



# Município de São Jerônimo/RS

## Coordenadoria de Licitações e Contratos

### PREGÃO ELETRÔNICO Nº 049/2026

O **Município de São Jerônimo**, CNPJ 88.117.700/0001-01, torna público que realiza licitação, processada conforme a Lei Federal nº 14.133/2021 e demais legislação correlata, devendo ser observadas as seguintes disposições:

Processo Administrativo nº: 178/2026	Edital nº: 061/2026
<b>Data e Hora do Início do Recebimento das Propostas:</b> 03/07/2026 às 20 horas	
<b>Data e Hora do Fim do Recebimento das Propostas:</b> 16/07/2026 às 08 horas	
<b>Data e Hora do Início da Disputa:</b> itens 01 a 35 no dia 16/07/2026 às 10 horas <b>Data e Hora do Início da Disputa:</b> itens 36 a 69 no dia 16/07/2026 às 14 horas	
<b>Objeto:</b> Aquisição de mobiliários e equipamentos para a educação infantil pro-infância objeto do termo de compromisso PAR nº 202300199 firmado entre o município de São Jerônimo e o Fundo Nacional De Desenvolvimento da Educação FNDE.	
<b>Participação de ME/EPP/MEI:</b>	Exclusivo para ME/EPP
<b>Forma de Disputa:</b>	Aberta, do tipo Menor Preço por Item
<b>Este edital é composto pelos seguintes anexos:</b>	Anexo I – Condições de Participação e Disputa Anexo II – Termo de Referência Anexo III – Estudo Técnico Preliminar Anexo IV – Modelo de Proposta Anexo V – Modelo Declaração de Enquadramento ME/EPP Anexo VI – Modelo Declarações Anexo VII – Minuta Contratual

São Jerônimo, 24 de junho de 2026.

Júlio César Prates Cunha

Prefeito Municipal

Registre-se e Publique-se:

Rafael dos Santos Pereira

Secretário de Administração e Infraestrutura



# Município de São Jerônimo/RS

## Coordenadoria de Licitações e Contratos

### ANEXO I

### CONDIÇÕES DE DISPUTA, PARTICIPAÇÃO E CONTRATAÇÃO

#### SUMÁRIO

1. Credenciamento.....	2
2. Propostas.....	3
Do Envio das Propostas.....	3
3. Da Fase de Lances.....	4
4. Julgamento das Propostas.....	7
5. Habilitação.....	7
Documento de Habilitação.....	8
6. Impugnações, Esclarecimentos e Recursos.....	10
Da Impugnação ao Edital.....	10
Dos Recursos.....	11
7. Penalidades.....	12
8. Fiscalização e Gestão do Contrato.....	14
9. Forma de Entrega.....	14
10. Condições de Pagamento.....	14
11. Do Reajuste e da Atualização dos Preços.....	16
12. Regras Especiais de Participação no Certame.....	16
Participação de ME/EPP/MEI.....	16
Participação de Consórcios.....	17
Participação de Cooperativas.....	18
Participação de Empresas em Recuperação Judicial.....	18
Participação de Pessoas Físicas.....	19
Da Subcontratação.....	19
13. Da Formalização Do Contrato.....	19
14. Disposições Gerais.....	20

Na forma do Art. 25, § da Lei Federal nº 14.133/2021 o Município de São Jerônimo adotará minuta padronizada **Modelo 02 – Pregão de Aquisição de Bens Comuns Por Item** para esta contratação.

Esta minuta padrão foi aprovada pela Procuradoria do Município na data indicada na assinatura eletrônica.

A licitação será processada pelo portal Pregão Online Bannisul, acessível pelo endereço <https://pregaobanrisul.com.br/>. Sendo de inteira responsabilidade do



# Município de São Jerônimo/RS

## Coordenadoria de Licitações e Contratos

---

licitante a conclusão dos cadastros e demais tramites necessários para poder utilizar o portal para participar das licitações.

### 1. CREDENCIAMENTO

1.1 As empresas que desejarem participar do referido "PREGÃO" devem acessar o sítio <https://www.pregaobanrisul.com.br> necessitando estar credenciadas junto a Seção de Cadastro da CELIC (Central de Licitações/RS), podendo ser acessada pelo sítio [www.celic.rs.gov.br](http://www.celic.rs.gov.br).

1.2 O credenciamento dos Licitantes dar-se-á pelas atribuições de chave de identificação e de senha pessoal e intransferível para acesso ao sistema obtidos junto à Seção de Cadastro da Central de Licitações do Estado do Rio Grande do Sul – CELIC, de acordo com as regras daquele órgão.

1.3 O credenciamento junto ao provedor do sistema (CELIC) implica a responsabilidade legal do Licitante ou de seu representante legal e na presunção de sua capacidade técnica para realização das transações inerentes ao Pregão Eletrônico, sendo a licitante responsável por todas as transações que forem efetuadas em seu nome no sistema eletrônico, assumindo como firmes e verdadeiras a sua proposta e lances.

1.4 O uso da senha de acesso pelo Licitante é de sua responsabilidade exclusiva, incluindo qualquer transação efetuada diretamente ou por seu representante, não cabendo ao Município de SÃO JERÔNIMO, à CELIC, à PROCERGS ou ao BANRISUL responsabilidade por eventuais danos causados por uso indevido da senha, ainda que por terceiros.

1.5 A perda da senha ou quebra de sigilo deverão ser comunicadas imediatamente à Seção de Cadastro da CELIC e a Coordenadoria de Licitações e Contratos do Município, para imediato bloqueio de acesso.

1.6 O licitante, para participar do certame, deverá declarar em campo eletrônico a(s) seguinte(s) Declaração(ões):

1.6.1. que a licitante tem conhecimento e atende a todas as exigências de habilitação e especificações técnicas previstas neste edital.

1.7 Será vedada a participação de pessoas físicas ou jurídicas na licitação ou participar da execução do contrato direta ou indiretamente, quando:

1.7.1. Declaradas inidôneas por ato do Poder Público;

1.7.2. Impedidas de contratar ou licitar com a Administração Pública;

1.7.3. autor do anteprojeto, do projeto básico ou do projeto executivo, pessoa física ou jurídica, quando a licitação versar sobre obra, serviços ou fornecimento de bens a ele relacionados;

1.7.4. empresa, isoladamente ou em consórcio, responsável pela elaboração do projeto básico ou do projeto executivo, ou empresa da qual o autor do projeto seja dirigente, gerente, controlador, acionista ou detentor de mais de 5% (cinco por cento) do capital com direito a voto, responsável técnico ou subcontratado, quando a licitação versar sobre obra, serviços ou fornecimento de bens a ela necessários;



# Município de São Jerônimo/RS

## Coordenadoria de Licitações e Contratos

---

1.7.5. aquele que mantenha vínculo de natureza técnica, comercial, econômica, financeira, trabalhista ou civil com dirigente do órgão ou entidade contratante ou com agente público que desempenhe função na licitação ou atue na fiscalização ou na gestão do contrato, ou que deles seja cônjuge, companheiro ou parente em linha reta, colateral ou por afinidade, até o terceiro grau, devendo essa proibição constar expressamente do edital de licitação;

1.7.6. empresas controladoras, controladas ou coligadas, nos termos da Lei nº 6.404, de 15 de dezembro de 1976, concorrendo entre si;

1.7.7. pessoa física ou jurídica que, nos 5 (cinco) anos anteriores à divulgação do edital, tenha sido condenada judicialmente, com trânsito em julgado, por exploração de trabalho infantil, por submissão de trabalhadores a condições análogas às de escravo ou por contratação de adolescentes nos casos vedados pela legislação trabalhista.

1.8 A participação de pessoas físicas, consórcios, cooperativas e empresas em recuperação judicial possuem requisitos adicionais trabalhados em título próprio neste edital.

## 2. PROPOSTAS

### Do Envio das Propostas

2.1 As propostas e documentos de habilitação deverão ser enviados exclusivamente pelo meio eletrônico, até a data e horário estabelecidos neste edital.

2.2 O envio da proposta representa o aceite das condições do edital e todos os seus anexos.

2.3 A licitante será responsável por todas as transações que forem efetuadas em seu nome no sistema eletrônico, assumindo como firmes e verdadeiras a sua proposta e lances.

2.4 A Proposta de Preço deverá constar expressamente, **os valores unitários e totais** dos itens, em moeda nacional, **bem como a marca do produto**. Caso o produto não detenha uma marca comercial poderá ser indicado "Fabricação Própria" ou a razão social do produtor.

2.5 Nos preços deverão estar contempladas quaisquer vantagens, abatimentos, impostos, taxas e contribuições sociais, obrigações trabalhistas, previdenciárias, fiscais e comerciais, que eventualmente incidam sobre a operação ou, ainda, toda e qualquer despesa que venha a incidir sobre o preço dos bens.

2.6 Apresentada proposta com mais de duas casas decimais os valores serão arredondados para baixo.

2.7 Constatada a existência de proposta possivelmente inexequível, o Pregoeiro solicitará que o licitante demonstre a exequibilidade da proposta, caso não demonstrada, a proposta será desclassificada.

2.8 A licitante deverá fornecer em sua proposta e-mail e telefones atualizados para contato, além do código do banco ou ISPB, agência bancária e número da conta corrente bem como o seu CNPJ/CPF, para que sejam efetuados os pagamentos dos



# Município de São Jerônimo/RS

## Coordenadoria de Licitações e Contratos

---

produtos/serviços. A conta corrente indicada deverá ser de titularidade da pessoa física ou jurídica proponente.

2.9 A validade da proposta será de 60 (sessenta) dias, contados a partir da data da sessão pública do Pregão. Independente se a proposta informar prazo diverso.

2.9.1 Decorrido o prazo de validade das propostas, sem convocação para contratação, ficam as licitantes liberadas dos compromissos assumidos.

2.10 Será considerada aceitável a proposta que:

2.10.1. Atenda a todos os termos deste Edital.

2.10.2. Contenha preço compatível com os praticados no mercado.

2.10.3. Contenha todas as declarações necessárias.

2.11 Serão desclassificadas as propostas que:

2.11.1. Contiverem vícios insanáveis.

2.11.2. Não obedecerem às especificações técnicas pormenorizadas no edital.

2.11.3. Apresentarem preços inexequíveis ou permanecerem acima do orçamento estimado para a contratação.

2.11.4. Não tiverem sua exequibilidade demonstrada, quando exigido pela Administração.

2.11.5. Apresentarem desconformidade com quaisquer outras exigências do edital, desde que insanável.

**2.12 Junto a proposta o licitante deverá declarar que suas propostas econômicas compreendem a integralidade dos custos para atendimento dos direitos trabalhistas assegurados na Constituição Federal, nas leis trabalhistas, nas normas infra legais, nas convenções coletivas de trabalho e nos termos de ajustamento de conduta vigentes na data de entrega das propostas.**

2.13 No momento do envio da proposta, o licitante deverá prestar, por meio do sistema eletrônico, a declaração indicada no item 1.6.

2.14 Caso o Pregoeiro solicite documentos adicionais em sede de diligência, os mesmos deverão ser enviados via e-mail.

2.15 Quaisquer inserções na proposta que visem modificar, extinguir ou criar direitos, sem previsão no edital, serão tidas como inexistentes, aproveitando-se a proposta no que não for conflitante com o instrumento convocatório.

### 3. DA FASE DE LANCES

3.1 No dia e hora indicados no preâmbulo deste Edital, o Pregoeiro abrirá a sessão pública, com a divulgação das propostas de preço recebidas, as quais devem estar em perfeita consonância com o edital e com o Termo de Referência.

3.1.1. Devido a limitações técnicas da plataforma de pregão eletrônico, em licitações com mais de 20 itens, serão abertas inicialmente as disputas dos



# Município de São Jerônimo/RS

## Coordenadoria de Licitações e Contratos

---

itens 1 ao 20, e as demais ficarão aguardando. Conforme encerrada uma disputa, será iniciada a do próximo item aguardando.

3.1.2 É responsabilidade do participante permanecer online e na sala aguardando o início dos itens que tem interesse em participar da disputa.

3.2 As propostas classificadas serão ordenadas pelo sistema e o pregoeiro dará início à fase competitiva, oportunidade em que os licitantes poderão encaminhar lances exclusivamente por meio do sistema eletrônico.

3.3 Somente poderão participar da fase competitiva os autores das propostas classificadas.

3.4 Os licitantes poderão oferecer lances públicos e sucessivos (disputa aberta) e serão informados, em tempo real, do valor do menor lance registrado, vedada a identificação do seu autor, observando o horário fixado para duração da etapa competitiva, e as seguintes regras:

3.4.1. O licitante será imediatamente informado do recebimento do lance e do valor consignado no registro.

3.4.2. O licitante somente poderá oferecer valor inferior ao último lance por ele ofertado e registrado pelo sistema.

3.4.3. Não serão aceitos dois ou mais lances iguais, prevalecendo aquele que for recebido e registrado primeiro.

3.4.5. Será permitida a apresentação de lances intermediários.

3.4.6. Caso o licitante não apresente lances, concorrerá com o valor de sua proposta

3.4.7. Serão considerados intermediários os lances iguais ou superiores ao menor já ofertado.

3.4.8. O **valor unitário do item** será considerado para a fase de lances. A diferença entre **cada lance não poderá ser inferior a 0,50% (zero, cinquenta por cento)**.

3.4.9. Após a definição da melhor proposta, se a diferença em relação à proposta classificada em segundo lugar for de pelo menos 5% (cinco por cento), a Administração poderá admitir o reinício da disputa aberta, para a definição das demais colocações.

3.5 A etapa competitiva, de envio de lances na sessão pública, durará 10 (dez) minutos e, após isso, será prorrogada automaticamente pelo sistema quando houver lance ofertado nos últimos dois minutos do período de duração da sessão pública.

3.6 A prorrogação automática da etapa de envio de lances será de dois minutos e ocorrerá sucessivamente sempre que houver lances enviados nesse período de prorrogação, inclusive quando se tratar de lances intermediários.

3.7 Na hipótese de não haver novos lances, a sessão pública será encerrada automaticamente.



# Município de São Jerônimo/RS

## Coordenadoria de Licitações e Contratos

---

3.8 Encerrada a sessão pública sem prorrogação automática pelo sistema, o pregoeiro poderá, assessorado pela equipe de apoio, admitir o reinício da etapa de envio de lances, em prol da consecução do melhor preço, mediante justificativa.

3.9 Na hipótese de o sistema eletrônico desconectar para o pregoeiro no decorrer da etapa de envio de lances da sessão pública e permanecer acessível aos licitantes, os lances continuarão sendo recebidos, sem prejuízo dos atos realizados.

3.10 Quando a desconexão do sistema eletrônico para o pregoeiro persistir por tempo superior a 10 (dez) minutos, a sessão pública será suspensa e reiniciada somente decorridas 24 (vinte e quatro horas) após a comunicação expressa aos participantes.

3.11 O Pregoeiro poderá suspender, cancelar ou reabrir a sessão pública a qualquer momento.

3.12 Definido o resultado do julgamento, a Administração poderá negociar condições mais vantajosas com o primeiro colocado.

3.13 A negociação poderá ser feita com os demais licitantes, segundo a ordem de classificação inicialmente estabelecida, quando o primeiro colocado, mesmo após a negociação, for desclassificado em razão de sua proposta permanecer acima do preço máximo definido pela Administração.

3.14 A negociação será realizada junto ao sistema de Chat da plataforma do pregão eletrônico, ficando pública após definido o vencedor.

3.15 Incumbirá a licitante acompanhar as operações no sistema eletrônico durante a sessão pública do Pregão, ficando responsável pelo ônus decorrente da perda de negócio diante de inobservância de quaisquer mensagens emitidas pelo sistema ou de sua desconexão.

3.16 O Pregoeiro anunciará o Licitante de melhor lance, imediatamente após o encerramento da etapa de lances da sessão pública ou, quando for o caso, após negociação e decisão acerca da aceitação do lance de menor valor.

3.17 Em caso de empate, será assegurada a preferência a empresas ME/EPP na forma da Lei Complementar nº 123/2006. Permanente o empate, a decisão pelo licitante vencedor ocorrerá na ordem do art. 60 da Lei nº 14.133/2021.

3.17.1. Entende-se por empate aquelas situações em que as propostas apresentadas pelas microempresas e empresas de pequeno porte sejam iguais ou até 5% (cinco por cento) superiores à proposta mais bem classificada. Ocorrendo o empate ficto previsto neste item, proceder-se-á da seguinte forma:

3.17.1.1. A microempresa ou empresa de pequeno porte mais bem classificada poderá apresentar proposta de preço inferior àquela considerada vencedora do certame, situação em que será adjudicado em seu favor o objeto licitado.

3.17.1.2. Não ocorrendo a contratação da microempresa ou empresa de pequeno porte, serão convocadas as remanescentes que porventura se enquadrem como ME/EPP, na ordem classificatória, para o exercício do mesmo direito.



# Município de São Jerônimo/RS

## Coordenadoria de Licitações e Contratos

---

3.17.1.3. No caso de equivalência dos valores apresentados pelas microempresas e empresas de pequeno porte que se encontrem no intervalo de 5%, será realizado sorteio entre elas para que se identifique aquela que primeiro poderá apresentar melhor oferta.

3.18 Na hipótese da não-contratação nos termos previstos no item anterior, o objeto licitado será adjudicado em favor da proposta originalmente vencedora do certame.

3.19 Somente será considerado o empate ficto quando a melhor oferta inicial não tiver sido apresentada por microempresa ou empresa de pequeno porte.

### 4. JULGAMENTO DAS PROPOSTAS

4.1. Para fins de julgamento será considerado o **preço unitário por item** ofertado até, no máximo, **duas casas decimais**.

4.2. Não serão aceitas propostas acima do preço máximo estabelecido no Termo de Referência.

4.3. A licitante deverá fornecer em sua proposta o código do banco ou ISPB, agência bancária e número da conta corrente bem como o seu CNPJ/CPF, para que sejam efetuados os pagamentos dos produtos/serviços.

4.4. A empresa melhor classificada após a fase de lances será declarada classificada e provisoriamente vencedora do certame, devendo anexar junto ao sistema eletrônico, em campo próprio, a proposta com os valores finais e atualizados no prazo de 120 (cento e vinte) minutos, constatada a ausência de proposta no sistema, o prazo será prorrogado uma única vez por igual período.

4.5. Os licitantes devem respeitar os preços máximos estabelecidos no orçamento base da licitação, incluindo os preços unitários por item, sob pena de desclassificação dos que mantiverem o preço máximo acima do estabelecido neste Edital.

4.6. A ausência da declaração prevista no item 2.12 poderá ser sanada junto à apresentação da proposta final, prevista no item 4.4.

### 5. HABILITAÇÃO

5.1 Os documentos de habilitação serão exigidos somente do licitante 1º classificado. Em caso de inabilitação ou descumprimento, serão exigidos do próximo convocado e assim sucessivamente. Em sendo habilitado, o Licitante será considerado vencedor.

5.1.1 O tempo de apresentação dos documentos de habilitação será de 120 (cento e vinte) minutos, constata a ausência de algum documento, o prazo será prorrogado uma única vez por igual período.

5.1.2 O prazo poderá ser ampliado ou prorrogado pelo Agente de Contratação na ocorrência de problemas técnicos ou devido à complexidade do objeto.

**5.2 Todas as certidões dever ser apresentadas com prazo de validade vigente. As que não tenham prazo de validade expreso em seu corpo ter-**



# Município de São Jerônimo/RS

## Coordenadoria de Licitações e Contratos

---

**se-ão como válidas pelo período de 90 (noventa) dias, a contar da sua emissão.**

5.3 Em caráter de diligência, a documentação remetida via sistema eletrônico poderá ser solicitada em forma original ou cópia autenticada, a qualquer momento, devendo ser entregues em até 3 (três) dias úteis a contar da mesma convocação, na Prefeitura Municipal, sito a Rua Cel. Soares de Carvalho, nº 558, Centro, São Jerônimo/RS, informações para contato via telefones (51) 36511744, (51) 995852675 e E-mail [licitacoes@saojeronimo.rs.gov.br](mailto:licitacoes@saojeronimo.rs.gov.br).

5.4 Sob pena de inabilitação, os documentos encaminhados deverão estar em nome da licitante, com indicação do número de inscrição no CNPJ.

5.5 Quanto aos documentos relacionados, não serão aceitos protocolos referentes à solicitação feita às repartições competentes ou cópias ilegíveis, ainda que autenticadas.

5.6 A verificação da autenticidade de documentos pela equipe de apoio, bem como pelo Pregoeiro, nos sites oficiais de órgãos e entidades emissores de certidões, constitui meio legal de prova para fins de habilitação.

5.7 Todos os documentos emitidos em língua estrangeira deverão ser entregues acompanhados da tradução para língua portuguesa, efetuada por tradutor juramentado, e também devidamente consularizados ou registrados no cartório de títulos e documentos.

5.8 Tratando-se de filial, os documentos de habilitação deverão estar em nome da filial, exceto aqueles que, pela própria natureza, são emitidos somente em nome da matriz.

5.9 Será aceito o CERTIFICADO de Registro Cadastral – CRC, emitido pela CELIC válido na data de apresentação das propostas, em substituição aos documentos de habilitação.

5.10 Caso seja apresentado cadastro da Central de Licitações do Estado do Rio Grande do Sul – CELIC ([www.celic.rs.gov.br](http://www.celic.rs.gov.br) > Cadastro de Fornecedores), este substituirá apenas os documentos que contemple, desde que estejam vigentes.

5.11 Neste caso, a licitante deverá apresentar o Certificado de Fornecedor do Estado e o Anexo respectivo.

5.12 No caso de a empresa ser declarada inabilitada, o Pregoeiro convocará a próxima empresa conforme a ordem de classificação da etapa de lances.

### **Documento de Habilitação**

#### **Habilitação Jurídica**

5.13 O licitante melhor classificado deverá apresentar um dos seguintes documentos:

5.13.1. Cópia do registro comercial, no caso de empresa individual.

5.13.2. Cópia do ato constitutivo, estatuto ou contrato social em vigor, devidamente registrado, em se tratando de sociedades comerciais ou cooperativas e, no caso de sociedade por ações, acompanhado de documentos de eleição de seus administradores.



# Município de São Jerônimo/RS

## Coordenadoria de Licitações e Contratos

---

5.13.3. Prova de inscrição no Cadastro Nacional de Pessoa Jurídica (CNPJ/MF).

5.13.4. Cópia do decreto de autorização, em se tratando de empresa ou sociedade estrangeira em funcionamento no País, e ato de registro ou autorização para funcionamento expedido pelo órgão competente, quando a atividade assim o exigir.

5.13.5. Documento de Identidade dentro do prazo de validade, caso seja licitante pessoa física e não tenha utilizado documento de identificação para atender o item 5.14.1 do edital.

5.13.6. Em caso de serviço prestado por profissional liberal, deverá ser anexado cópia do registro profissional que a autorização para o exercício da atividade a ser contratada.

### **Habilitação Fiscal, Social e Trabalhista**

5.14 O licitante melhor classificado deverá apresentar:

5.14.1. Comprovante de inscrição no Cadastro de Pessoas Físicas (CPF), se o licitante for pessoa natural, ou no Cadastro Nacional da Pessoa Jurídica (CNPJ), se o licitante for pessoa jurídica.

5.14.2. Comprovante de inscrição no cadastro de contribuintes estadual e/ou municipal, se houver, relativo ao domicílio ou sede do licitante, pertinente ao seu ramo de atividade e compatível com o objeto contratual.

5.14.3. Certidão Negativa de Débitos relativos a Créditos Tributários Federais e à Dívida Ativa da União (CND) em se tratando de pessoa jurídica. Quando o licitante contribuinte individual, deverá apresentar adicionalmente a Declaração de Regularidade de Situação do Contribuinte Individual (DRS-CI).

5.14.4. Certidão Negativa de Débitos Estadual da sede do licitante.

5.14.5. Certidão Negativa de Débitos Municipal da sede do licitante.

5.14.6. Quando pessoa jurídica ou pessoa física obrigada a inscrição do CEI, certificado de Regularidade junto ao FGTS - CRF.

5.14.7. Certidão Negativa de Débitos Trabalhistas (CNDT).

5.14.8. Declaração que não emprega não emprega menor de dezoito anos em trabalho noturno, perigoso ou insalubre e não emprega menor de dezesseis anos, salvo na condição de menor aprendiz.

### **Qualificação Financeira**

**5.15 O Termo de Referência anexo a este edital indicará a qualificação financeira necessária, observando as demais disposições deste edital.**

5.16 Se for solicitado balanço patrimonial no termo de referência, as empresas criadas no exercício financeiro da licitação deverão atender a todas as exigências da habilitação e ficarão autorizadas a substituir os demonstrativos contábeis pelo balanço de abertura.

5.17 Se for solicitado balanço patrimonial no termo de referência, caso a pessoa jurídica tenha sido constituída a menos de 2 (dois) anos, a apresentação de balanço



# Município de São Jerônimo/RS

## Coordenadoria de Licitações e Contratos

---

patrimonial, demonstração de resultado de exercício e demais demonstrações contábeis limitar-se-ão ao último exercício financeiro.

5.18 **Caso** o participante seja **Pessoa Física deverá apresentar ainda certidão negativa de insolvência civil** emitida pelo Tribunal de Justiça do seu estado de residência em substituição à Certidão Negativa de Falência ou Concordata.

### Da Qualificação Técnico-Profissional

**5.19 O Termo de Referência anexo a este edital indicará a qualificação técnico-profissional necessária, observando as demais disposições deste edital.**

5.20 Se for solicitado qualificação técnico-profissional no termo de referência, no caso de participação de empresas estrangeiras, a eventual exigência de registro ou inscrição na entidade profissional competente será dispensada até o momento de assinatura do contrato, quando deverá ser comprovada a solicitação de registro perante a entidade profissional competente no Brasil.

### Das Declarações

5.21 O licitante deverá declarar:

5.21.1. O cumprimento dos requisitos para a habilitação e a conformidade de sua proposta com as exigências do edital, respondendo o declarante pela veracidade das suas informações, na forma da lei.

5.21.2. Que cumpre as exigências de reserva de cargos para pessoa com deficiência e para reabilitado da Previdência Social, previstas em lei e em outras normas específicas.

5.21.3. Quando for microempresa ou empresa de pequeno porte, o cumprimento dos requisitos legais para a qualificação como microempresa ou empresa de pequeno porte, microempreendedor individual, produtor rural pessoa física, agricultor familiar ou sociedade cooperativa de consumo, se for o caso, estando apto a usufruir do tratamento favorecido estabelecido nos arts. 42 ao 49 da Lei Complementar nº 123 de 14 de dezembro de 2006.

5.21.4. Quando for microempresa ou empresa de pequeno porte, declaração de observância do limite de R\$ 4.800.000,00 na licitação, limitada às microempresas e às empresas de pequeno porte que, no ano-calendário de realização da licitação, ainda não tenham celebrado contratos com a Administração Pública cujos valores somados extrapolem a receita bruta máxima admitida para fins de enquadramento como empresa de pequeno porte.

## 6. IMPUGNAÇÕES, ESCLARECIMENTOS E RECURSOS

### Da Impugnação ao Edital

6.1 Qualquer pessoa é parte legítima para impugnar este Edital por irregularidade na aplicação da Lei nº 14.133, de 2021, devendo protocolar o pedido até 3 (três) dias úteis antes da data da abertura do certame.



# Município de São Jerônimo/RS

## Coordenadoria de Licitações e Contratos

---

6.2 A resposta à impugnação ou ao pedido de esclarecimento será divulgado em sítio eletrônico oficial no prazo de até 3 (três) dias úteis, limitado ao último dia útil anterior à data da abertura do certame.

6.3 As impugnações e os pedidos de esclarecimentos deverão ser realizados por forma eletrônica, diretamente no Portal de Compras do Pregão Online Bannisul (<https://www.pregaobannisul.com.br>).

6.4 As impugnações e pedidos de esclarecimentos não suspendem os prazos previstos no certame.

6.4.1 A concessão de efeito suspensivo à impugnação é medida excepcional e deverá ser motivada pelo agente de contratação, nos autos do processo de licitação.

6.5 Acolhida a impugnação, será definida e publicada nova data para a realização do certame. Exceto quando o ponto acolhido não comprometer a formulação das propostas, quando será mantido o prazo original.

### Dos Recursos

6.6 A interposição de recurso referente ao julgamento das propostas, à habilitação ou inabilitação de licitantes, à anulação ou revogação da licitação, observará o disposto no art. 165 da Lei nº 14.133, de 2021.

6.7 O prazo recursal é de 3 (três) dias úteis, contados da data de intimação ou de lavratura da ata.

6.8. Quando o recurso apresentado impugnar o julgamento das propostas ou o ato de habilitação ou inabilitação do licitante:

6.8.1. A intenção de recorrer deverá ser manifestada imediatamente, sob pena de preclusão;

6.8.2. O prazo para a manifestação da intenção de recorrer será de 10 (dez) minutos.

6.8.3. O prazo para apresentação das razões recursais será iniciado na data de intimação ou de lavratura da ata de habilitação ou inabilitação.

6.8.4. Na hipótese de adoção da inversão de fases prevista no § 1º do art. 17 da Lei nº 14.133, de 2021, o prazo para apresentação das razões recursais será iniciado na data de intimação da ata de julgamento.

6.9 Os recursos deverão ser encaminhados em campo próprio do sistema.

6.10 O recurso será dirigido à autoridade que tiver editado o ato ou proferido a decisão recorrida, a qual poderá reconsiderar sua decisão no prazo de 3 (três) dias úteis, ou, nesse mesmo prazo, encaminhar recurso para a autoridade superior, ou a quem ele delegar, a qual deverá proferir sua decisão no prazo de 10 (dez) dias úteis, contado do recebimento dos autos.

6.11 Os recursos interpostos fora do prazo não serão conhecidos.

6.12 O prazo para apresentação de contrarrazões ao recurso pelos demais licitantes será de 3 (três) dias úteis, contados da data da intimação pessoal ou da divulgação da interposição do recurso, assegurada a vista imediata dos elementos indispensáveis à defesa de seus interesses.



# Município de São Jerônimo/RS

## Coordenadoria de Licitações e Contratos

---

6.13 O recurso e o pedido de reconsideração terão efeito suspensivo do ato ou da decisão recorrida até que sobrevenha decisão final da autoridade competente.

6.14 O acolhimento do recurso invalida tão somente os atos insuscetíveis de aproveitamento.

6.15. Os autos do processo permanecerão com vista franqueada aos interessados no Portal do Pregão Online Bannrisul, bem como poderão ser solicitados através do e-mail: [licitacoes@saojeronimo.rs.gov.br](mailto:licitacoes@saojeronimo.rs.gov.br).

6.16 As demais solicitações formais da contratada, tais como: pedidos prorrogação, alteração de dados, reequilíbrio econômico-financeiro, trocas de marca, entre outros deverão ser protocolizados junto ao setor de Protocolo, no horário das 09h às 12h e das 13h às 15h, na Av. Rio Branco, nº 478, Centro, São Jerônimo/RS, (51) 3651-1008, ou através do e-mail [tributos@saojeronimo.rs.gov.br](mailto:tributos@saojeronimo.rs.gov.br) e endereçadas ao gestor do contrato/ata de registro de preços.

## 7. PENALIDADES

7.1 O licitante ou o contratado será responsabilizado administrativamente pelas seguintes infrações:

7.1.1. Dar causa à inexecução parcial do contrato.

7.1.2. Dar causa à inexecução parcial do contrato que cause grave dano à Administração, ao funcionamento dos serviços públicos ou ao interesse coletivo.

7.1.3. Dar causa à inexecução total do contrato.

7.1.4. Deixar de entregar a documentação exigida para o certame.

7.1.5. Não manter a proposta, salvo em decorrência de fato superveniente devidamente justificado.

7.1.6. Não celebrar o contrato ou não entregar a documentação exigida para a contratação, quando convocado dentro do prazo de validade de sua proposta.

7.1.7. Ensejar o retardamento da execução ou da entrega do objeto da licitação sem motivo justificado.

7.1.8. Apresentar declaração ou documentação falsa exigida para o certame ou prestar declaração falsa durante a licitação ou a execução do contrato.

7.1.9. Fraudar a licitação ou praticar ato fraudulento na execução do contrato.

7.1.10. Comportar-se de modo inidôneo ou cometer fraude de qualquer natureza.

7.1.11. Praticar atos ilícitos com vistas a frustrar os objetivos da licitação.

7.1.12. Praticar ato lesivo previsto no art. 5º da Lei nº 12.846, de 1º de agosto de 2013.

7.2 Serão aplicadas ao responsável pelas infrações administrativas previstas no item 7.1 deste edital as seguintes sanções:



# Município de São Jerônimo/RS

## Coordenadoria de Licitações e Contratos

---

7.2.1. Advertência.

7.2.2. Multa de no mínimo 0,5% (cinco décimos por cento) e máximo de 30% (trinta por cento) do valor do objeto licitado ou contratado.

7.2.3. Impedimento de licitar e contratar, no âmbito da Administração Pública direta e indireta do órgão licitante, pelo prazo máximo de 3 (três) anos.

7.2.4. Declaração de inidoneidade para licitar ou contratar no âmbito da Administração Pública direta e indireta de todos os entes federativos, pelo prazo mínimo de 3 (três) anos e máximo de 6 (seis) anos.

7.3 A pena de multa poderá aplicada cumulativamente com as demais sanções.

7.4 A aplicação de multa de mora não impedirá que a Administração a converta em compensatória e promova a extinção unilateral do contrato com a aplicação cumulada de outras sanções.

7.5 Se a multa aplicada e as indenizações cabíveis forem superiores ao valor de pagamento eventualmente devido pela Administração ao contratado, além da perda desse valor, a diferença será descontada da garantia prestada ou será cobrada administrativa e judicialmente.

7.6 A aplicação das sanções previstas neste edital não exclui, em hipótese alguma, a obrigação de reparação integral do dano causado à Administração Pública.

7.7 Na aplicação da sanção de advertência, o fiscal notificará o contratado das irregularidades identificadas e lhe oportunizará a correção ou a defesa escrita no prazo de 5 dias úteis. Apresentada defesa, o gestor decidirá pela aplicação ou não da sanção, ou poderá ampliar o prazo para correção do problema caso a defesa escrita demonstra a impossibilidade de concluir em 5 dias.

7.8 Na aplicação da sanção de multa o fiscal notificará o contratado, indicando o valor exato da multa e as razões que levaram a sua fixação e dimensionamento, para que efetue o pagamento ou apresente defesa escrita no prazo de 15 dias úteis, contados da intimação. Apresentada defesa, o gestor decidirá pela manutenção da multa, pela redução do valor ou pela sua inaplicabilidade.

7.9 Para aplicação das penas de impedimento de licitar e declaração de inidoneidade será aberto processo de responsabilização, na forma da Lei Municipal 4.117/2022 e art. 158 da Lei 14.133/2021.

7.10 Na hipótese de deferimento de pedido de produção de novas provas ou de juntada de provas julgadas indispensáveis pela comissão, o licitante ou o contratado poderá apresentar alegações finais no prazo de 15 (quinze) dias úteis, contado da data da intimação. No caso de advertência, o prazo de será reduzido para 5 dias úteis.

7.11 Serão indeferidas pela comissão, mediante decisão fundamentada, provas ilícitas, impertinentes, desnecessárias, protelatórias ou intempestivas.

7.12 A personalidade jurídica poderá ser desconsiderada sempre que utilizada com abuso do direito para facilitar, encobrir ou dissimular a prática dos atos ilícitos previstos nesta Lei ou para provocar confusão patrimonial, e, nesse caso, todos os efeitos das sanções aplicadas à pessoa jurídica serão estendidos aos seus administradores e sócios com poderes de administração, a pessoa jurídica

---

Telefone: (51) 36511744 (51) 995852675 – E-mail: [licitacoes@saojeronimo.rs.gov.br](mailto:licitacoes@saojeronimo.rs.gov.br)

CNPJ 88.117.700/0001-01 - Rua Cel. Soares de Carvalho, 558, São Jerônimo - RS



# Município de São Jerônimo/RS

## Coordenadoria de Licitações e Contratos

---

sucedora ou a empresa do mesmo ramo com relação de coligação ou controle, de fato ou de direito, com o sancionado, observados, em todos os casos, o contraditório, a ampla defesa e a obrigatoriedade de análise jurídica prévia.

7.13 É admitida a reabilitação do licitante ou contratado perante a própria autoridade que aplicou a penalidade, exigidos, cumulativamente:

7.13.1. Reparação integral do dano causado à Administração Pública.

7.13.2. Pagamento da multa.

7.13.3. Transcurso do prazo mínimo de 1 (um) ano da aplicação da penalidade, no caso de impedimento de licitar e contratar, ou de 3 (três) anos da aplicação da penalidade, no caso de declaração de inidoneidade.

7.13.4. Cumprimento das condições de reabilitação definidas no ato punitivo.

7.13.5. Análise jurídica prévia, com posicionamento conclusivo quanto ao cumprimento dos requisitos definidos neste artigo.

## 8. FISCALIZAÇÃO E GESTÃO DO CONTRATO

8.1 O Termo de Referência disporá da rotina e modo de fiscalização.

8.2. Após a entrega do bem, a Nota Fiscal deverá ser encaminhada ao fiscal, que promoverá conjuntamente ao gestor a conferência do atendimento às condições da contratação e posteriormente a liquidação da despesa.

8.3 O contratado será obrigado a reparar, corrigir, remover, reconstruir ou substituir, a suas expensas, no total ou em parte, o objeto do contrato em que se verificarem vícios, defeitos ou incorreções resultantes de sua execução ou de materiais nela empregados.

8.4 A Administração tem a prerrogativa de fiscalizar o cumprimento satisfatório do objeto da presente licitação, por meio de seus agentes designados para tal função, conforme o disposto na Lei nº 14.133/2021 e regulamentos municipais.

## 9. FORMA DE ENTREGA

9.1 A empresa vencedora obriga-se a entregar os produtos no local, de acordo com a legislação vigente e conforme as especificações constantes no edital, Termo de Referência e demais anexos que o acompanharem.

9.2 O Termo de Referência indicará os endereços, prazos e condições de entrega.

## 10. CONDIÇÕES DE PAGAMENTO

10.1. Os prazos, formas e condições de pagamento submetem-se a regulação do Decreto Municipal 5.394, de 10 de janeiro de 2024.

10.2 O pagamento será efetuado por contra empenho, após a entrega do bem, e mediante apresentação da **Nota Fiscal e/ou instrumento de cobrança equivalente**.

10.3 A **nota fiscal e/ou instrumento de cobrança equivalente** emitido pelo fornecedor deverá conter, em local de fácil visualização, a indicação do número do

Telefone: (51) 36511744 (51) 995852675 – E-mail: licitacoes@saojeronimo.rs.gov.br

CNPJ 88.117.700/0001-01 - Rua Cel. Soares de Carvalho, 558, São Jerônimo - RS



# Município de São Jerônimo/RS

## Coordenadoria de Licitações e Contratos

---

processo, número do pregão eletrônico, **se houver, do contrato administrativo** e da ordem de fornecimento (**empenho e/ou autorização de fornecimento**), a fim de se acelerar o trâmite de **recebimento do material e/ou da verificação da prestação dos serviços** e posterior liberação do documento fiscal para pagamento.

10.4 Entregue as notas fiscais e/ou instrumento de cobrança equivalente, o município terá os seguintes prazos para a **liquidação**, isso é, verificar o atendimento as disposições do edital gerando o direito a receber o pagamento e sua efetiva entrega na Coordenadoria de Contabilidade:

10.4.1. Cinco (5) dias úteis, a contar do recebimento da nota fiscal ou instrumento de cobrança equivalente pela Administração, para prestação serviços e locações.

10.4.2. Dez (10) dias úteis, a contar do recebimento da nota fiscal ou instrumento de cobrança equivalente pela Administração, para fornecimento de bens e realização de obras.

10.5 O prazo de liquidação poderá ser excepcionalmente prorrogado, justificadamente, por igual período, quando houver necessidade de diligências para a aferição do atendimento das exigências contratuais.

**10.6 Após a liquidação, o município efetuará o pagamento, na conta corrente informada na proposta, nos seguintes prazos:**

10.6.1. Oito (8) dias úteis para prestação de serviços.

10.6.2. Dez (10) dias úteis para fornecimento de bens, locações e realização de obras.

10.7 Ocorrendo atraso no pagamento, os valores serão corrigidos monetariamente pelo IPCA do período, ou outro índice que vier a substituí-lo, e a Administração pagará a contratada com juros de 0,5% ao mês, pro rata.

10.7.1. O atraso de pagamento só será considerado se a Administração der causa ao mesmo.

10.7.2. A contagem do prazo para liquidação se inicia com o recebimento do Documento Fiscal pelo Fiscal ou Gestor da contratação.

10.7.3. A contagem do prazo para pagamento se inicia com o recebimento do Documento Fiscal na Coordenadoria de Contabilidade.

10.8 O prazo para a solução, pelo contratado, de inconsistências na execução do objeto ou de saneamento da nota fiscal ou de instrumento de cobrança equivalente, verificadas pela Administração durante a análise prévia à liquidação de despesa, não será computado para os fins de transcurso de prazo previsto para liquidação e pagamento.

10.9. Previamente ao pagamento, a Administração deve verificar a manutenção das condições exigidas para a habilitação na licitação, ou para a qualificação, na contratação direta.

10.10. Verificadas quaisquer irregularidades que impeçam o pagamento, o fornecedor será notificado para saná-las. A permanência da condição de



# Município de São Jerônimo/RS

## Coordenadoria de Licitações e Contratos

---

irregularidade, sem a devida justificativa ou com justificativa não aceita pela Administração, pode culminar em rescisão contratual, sem prejuízo da apuração de responsabilidade e da aplicação de penalidades cabíveis, observado o contraditório e a ampla defesa.

10.11. Somente serão pagos os valores correspondentes aos bens/serviços efetivamente entregues/realizados e atestados **pelos responsáveis designados pela gestão da contratação e/ou aquisição.**

10.12 O Município poderá proceder à retenção do INSS, ISS e IRRF, quando for o caso, nos termos da legislação em vigor, devendo, para tanto, a licitante vencedora discriminar na NOTA FISCAL **e/ou instrumento de cobrança equivalente** o valor correspondente aos referidos tributos.

### **11. DO REAJUSTE E DA ATUALIZAÇÃO DOS PREÇOS**

11.1. Os preços serão fixos e irremovíveis, exceto na forma do item 11.2 deste edital e nas hipóteses, devidamente comprovadas, de ocorrência das situações previstas no art. 124 da lei 14.133/2021 ou de redução dos preços praticados no mercado.

11.2 A contratada poderá ter seus preços reajustados pelo IPCA ou pelo índice que lhe vier a substituir, caso seja transcorrido o prazo de 12 (doze) meses, a contar da data do orçamento estimado, assim definido pela data de emissão do Termo de Pesquisa de Preços mais recente no processo, até o adimplemento da parcela.

11.3. Não fará jus ao reajuste financeiro e reequilíbrio contratual caso o transcurso de 12 meses tenha decorrido de atrasos nas entregas dos itens e/ou prestação de serviços.

### **12. REGRAS ESPECIAIS DE PARTICIPAÇÃO NO CERTAME**

#### **Participação de ME/EPP/MEI**

12.1. Os licitantes que declararem, eletronicamente, em campo próprio, quando do envio da proposta inicial, o enquadramento social que trata este item, devidamente comprovado conforme estabelece o presente Edital, terão tratamento diferenciado e favorecido nos termos da Lei Complementar Federal nº 123/2006, de acordo com o artigo 4º da Lei Federal nº 14.133/2021.

12.2 A apresentação da declaração de enquadramento como microempresa ou empresa de pequeno porte será feita na forma eletrônica bem como a declaração de que no ano calendário de realização desta licitação ainda não tenha celebrado contratos com a Administração Pública cujos valores somados extrapolem a receita bruta máxima admitida para fins de enquadramento como Empresa de Pequeno Porte.

12.2.1. Em se tratando de licitação de ampla concorrência, o licitante que deseja se utilizar dos benefícios da Lei Complementar nº 123/2006, deverá declarar em campo próprio do sistema o seu enquadramento como ME/EPP. Caso não declare, decairá o direito de se valer dos benefícios que são operacionalizados pelo sistema utilizado para o pregão eletrônico.



# Município de São Jerônimo/RS

## Coordenadoria de Licitações e Contratos

---

12.3 As microempresas e as empresas de pequeno porte, por ocasião da participação em certames licitatórios, deverão apresentar toda a documentação exigida para efeito de comprovação de regularidade fiscal e trabalhista, mesmo que esta apresente alguma restrição.

12.4. Havendo alguma restrição na comprovação da **regularidade fiscal e trabalhista**, será assegurado o prazo de **5 (cinco) dias úteis**, cujo termo inicial corresponderá ao momento em que o proponente for declarado vencedor do certame, prorrogável por igual período, a critério da administração pública, para regularização da documentação, para pagamento ou parcelamento do débito e para emissão de eventuais certidões negativas ou positivas com efeito de certidão negativa.

12.5 A não-regularização da documentação, no prazo previsto no item anterior, implicará decadência do direito à contratação, sem prejuízo das sanções previstas neste edital pela não apresentação de documentos necessários ao certame, sendo facultado à Administração convocar os licitantes remanescentes, na ordem de classificação, para a assinatura do contrato, ou revogar a licitação.

12.6 A obtenção de benefícios a que se refere a Lei Complementar nº 123/2006 fica limitada às microempresas e às empresas de pequeno porte que, no ano-calendário de realização da licitação, ainda não tenham celebrado contratos com a Administração Pública cujos valores somados extrapolem a receita bruta máxima admitida para fins de enquadramento como empresa de pequeno porte.

12.7 A regulamentação dos benefícios previstos no Art. 44 da Lei Complementar 123/2006 encontra-se disposta no título Da Fase de Lances deste Edital.

12.8. As declarações de enquadramento como ME/EPP/MEI e observância dos limites, deverão ser apresentadas no momento da habilitação.

### **Participação de Consórcios**

12.9. Os consorciados deverão observar todas as disposições referentes aos participantes individuais, acrescidos das disposições a seguir.

12.10. Apresentar junto a habilitação compromisso público ou particular de constituição de consórcio, subscrito pelos consorciados.

12.11 O termo de compromisso deverá indicar a empresa líder do consórcio que será a representante perante a Administração.

12.12. Quando for exigido, para efeitos de habilitação técnica será admitido o somatório dos quantitativos de cada consorciado.

12.13. Em caso de apresentação por licitante de atestado de desempenho anterior emitido em favor de consórcio do qual tenha feito parte, se o atestado ou o contrato de constituição do consórcio não identificar a atividade desempenhada por cada consorciado individualmente, serão adotados os seguintes critérios na avaliação de sua qualificação técnica:

12.13.1. Caso o atestado tenha sido emitido em favor de consórcio homogêneo, as experiências atestadas deverão ser reconhecidas para cada empresa consorciada na proporção quantitativa de sua participação no consórcio, salvo nas licitações para contratação de serviços técnicos especializados de natureza predominantemente intelectual, em que todas as



# Município de São Jerônimo/RS

## Coordenadoria de Licitações e Contratos

---

experiências atestadas deverão ser reconhecidas para cada uma das empresas consorciadas;

12.13.2. Caso o atestado tenha sido emitido em favor de consórcio heterogêneo, as experiências atestadas deverão ser reconhecidas para cada consorciado de acordo com os respectivos campos de atuação, inclusive nas licitações para contratação de serviços técnicos especializados de natureza predominantemente intelectual.

12.14. Na hipótese do item 12.13.1, para fins de comprovação do percentual de participação do consorciado, caso este não conste expressamente do atestado ou da certidão, deverá ser juntada ao atestado ou à certidão cópia do instrumento de constituição do consórcio.

12.15. Quando for exigido, para efeitos de habilitação econômico-financeira será admitido o somatório dos valores de cada consorciado.

12.16. Para fins de habilitação econômico-financeira o somatório dos valores das empresas terá patamar diferenciado em relação aos participantes individuais. Sendo o percentual, ou a dispensa, definido no Termo de Referência. Em caso de omissão, o percentual considerado será de 10% acima.

12.17. Para consórcios compostos exclusivamente por microempresas e pequenas empresas, assim definidas em lei, não será exigido o acréscimo previsto no item 12.16 do edital.

12.18. A contar da assinatura do termo de compromisso todas as empresas integrantes do consórcio são responsáveis solidárias pelos atos praticados em consórcio, tanto na fase de licitação como na execução do contrato.

12.19. O Termo de Referência poderá estabelecer limite máximo do número de empresas consorciadas.

12.20. No ato de assinatura do contrato o consórcio há deverá ter sido constituído e registrado nos mesmos termos do Compromisso De Constituição De Consórcio.

12.21. A substituição de consorciado deverá ser autorizado pela Administração, devendo ser demonstrado que a empresa iguala ou supera os mesmos quantitativos para efeitos de habilitação técnica e os mesmos valores para efeitos de qualificação econômico-financeira que a empresa substituída.

### **Participação de Cooperativas**

12.22. As cooperativas constituídas e funcionando em observância às regras da legislação aplicável, em especial a Lei nº 5.764, de 16 de dezembro de 1971, a Lei nº 12.690, de 19 de julho de 2012, e a Lei Complementar nº 130, de 17 de abril de 2009 poderão participar dos processos licitatórios.

12.23. A Cooperativa deverá anexar junto aos documentos de habilitação demonstrativo de atuação em regime cooperado, demonstrando a repartição de receitas e despesas entre os cooperados. O Pregoeiro poderá, em sede de diligência, solicitar documentos adicionais.

12.24. Fica vedado a Administração indicar ou sugerir, mesmo que consultada, qual cooperado deverá fornecer o bem ou prestar o serviço, cabendo a gestão da cooperativa a escolha do(s) cooperado(s) que detenham capacidade de atender ao edital.



# **Município de São Jerônimo/RS**

## **Coordenadoria de Licitações e Contratos**

---

---

### **Participação de Empresas em Recuperação Judicial**

12.25. Será admitida a participação de empresas em processo de recuperação judicial, mediante apresentação dos seguintes documentos relativos à habilitação:

12.25.1. Certidão positiva de recuperação judicial ou extrajudicial, expedida pelo distribuidor da sede da licitante;

12.25.2. Plano de recuperação judicial homologado e vigente;

12.25.3. A recuperação judicial homologada não dispensa a apresentação dos documentos de habilitação. Salvo as certidões negativas eventualmente dispensadas judicialmente na forma do artigo 52, II da lei 11.101, de 9 de fevereiro de 2005.

12.25.4. Autorização do juízo em que tramita o procedimento da recuperação judicial certificando que a empresa está apta econômica e financeiramente a suportar o cumprimento de um futuro contrato com a administração pública, levando em consideração o objeto a ser contratado neste certame.

### **Participação de Pessoas Físicas**

12.26 Para efeito deste edital, considera-se pessoa física todo o trabalhador autônomo, sem qualquer vínculo de subordinação para fins de execução do objeto da contratação pública, incluindo os profissionais liberais não enquadrados como sociedade empresária ou empresário individual, nos termos das legislações específicas, que participa ou manifesta a intenção de participar de processo de contratação pública, sendo equiparado a fornecedor ou ao prestador de serviço que, em atendimento à solicitação da Administração, oferece proposta.

12.27 Os preços da proposta da pessoa física deverão considerar a necessidade do acréscimo de 20% no valor da contratação a título de contribuição patronal à Seguridade Social. Será suprimido da proposta final o percentual de 20% e recolhido o valor à previdência social no momento do pagamento do fornecedor.

12.28 O documento fiscal emitido não deverá incluir o valor da contribuição patronal.

### **Da Subcontratação**

12.29 O Termo de Referência disporá sobre a autorização ou não da subcontratação para execução do objeto da licitação. Sendo omissa essa informação, não é possível subcontratar parcial ou integralmente a contratação.

12.30 Caso seja autorizada a subcontratação de parcela que demande habilitação técnica na forma do Termo de Referência e deste edital, deverão ser apresentados os documentos referentes à subcontratada.

12.31 A empresa subcontrata deverá efetivamente prestar o serviço indicado, vedada sua substituição sem a autorização expressa da administração, onde serão verificados os documentos de habilitação técnica referente a nova subcontratada.

12.32 Será vedada a subcontratação de pessoa física ou jurídica, se aquela ou os dirigentes desta mantiverem vínculo de natureza técnica, comercial, econômica, financeira, trabalhista ou civil com dirigente do órgão ou entidade contratante ou com agente público que desempenhe função na licitação ou atue na fiscalização ou



# Município de São Jerônimo/RS

## Coordenadoria de Licitações e Contratos

---

na gestão do contrato, ou se deles forem cônjuge, companheiro ou parente em linha reta, colateral, ou por afinidade, até o terceiro grau, devendo essa proibição constar expressamente do edital de licitação.

### 13. DA FORMALIZAÇÃO DO CONTRATO

13.1. Homologada a licitação, será formalizado o contrato, documento vinculativo obrigacional, com características de compromisso para a futura contratação, com o fornecedor primeiro classificado será convocado para a assinatura do contrato no prazo de até 03 (três) dias úteis.

13.2 O prazo de convocação poderá ser prorrogado 1 (uma) vez, por igual período, mediante solicitação da parte durante seu transcurso, devidamente justificada, e desde que o motivo apresentado seja aceito pela Administração.

13.3. Será facultado à Administração, quando o convocado não assinar o termo de contrato ou não aceitar ou não retirar o instrumento equivalente no prazo e nas condições estabelecidas, convocar os licitantes remanescentes, na ordem de classificação, para a celebração do contrato nas condições propostas pelo licitante vencedor.

13.4 A recusa injustificada do adjudicatário em assinar o contrato ou em aceitar ou retirar o instrumento equivalente no prazo estabelecido pela Administração caracterizará o descumprimento total da obrigação assumida e o sujeitará às penalidades legalmente estabelecidas e à imediata perda da garantia de proposta em favor do órgão ou entidade licitante.

13.5. Na forma do art. 95 nº da Lei nº 14.133/2021 o instrumento contratual poderá ser substituído por outros instrumentos hábeis, tais como carta-contrato, nota de empenho de despesa, autorização de compra ou ordem de execução de serviço.

13.6. Os contratos serão assinados preferencialmente através de assinaturas eletrônicas avançadas ou qualificadas na forma da Lei nº 14.063/2020.

13.7. Durante a vigência do contrato, é vedado ao contratado contratar cônjuge, companheiro ou parente em linha reta, colateral ou por afinidade, até o terceiro grau, de dirigente do órgão ou entidade contratante ou de agente público que desempenhe função na licitação ou atue na fiscalização ou na gestão do contrato.

### 14. DISPOSIÇÕES GERAIS

14.1 A proponente que vier a ser contratada ficará obrigada a aceitar, nas mesmas condições contratuais, os acréscimos ou supressões que se fizerem necessários, por conveniência da Administração, dentro do limite permitido pelo artigo 125 da Lei nº 14.133/2021, sobre o valor inicial atualizado do contratado.

14.2 O contratado será responsável pelos danos causados diretamente à Administração ou a terceiros em razão da execução do contrato, e não excluirá nem reduzirá essa responsabilidade a fiscalização ou o acompanhamento pelo contratante.

14.3. Somente o contratado será responsável pelos encargos trabalhistas, previdenciários, fiscais e comerciais resultantes da execução do contrato.

---

Telefone: (51) 36511744 (51) 995852675 – E-mail: [licitacoes@saojeronimo.rs.gov.br](mailto:licitacoes@saojeronimo.rs.gov.br)

CNPJ 88.117.700/0001-01 - Rua Cel. Soares de Carvalho, 558, São Jerônimo - RS



# Município de São Jerônimo/RS

## Coordenadoria de Licitações e Contratos

14.4. Após a apresentação da proposta, não caberá desistência, salvo por motivo justo decorrente de fato superveniente e aceito pelo pregoeiro.

14.5 Caso venha a verificar-se qualquer divergência nas informações constantes da proposta de preços, pertinentes a valores expressos em algarismos e por extenso, prevalecerá, para todos os efeitos, o registro efetuado por extenso.

14.6. Nenhuma indenização será devida ao Licitante pela apresentação de documentação ou proposta relativa a esta Licitação.

14.7 Os Licitantes são responsáveis pela fidelidade e legitimidade das informações e dos documentos apresentados.

14.8. As normas que disciplinam este Pregão serão sempre interpretadas em favor da ampliação da disputa entre os Licitantes, desde que, não comprometam o interesse da Administração, a finalidade e a segurança da contratação.

14.9. As decisões referentes a este processo licitatório poderão ser comunicadas aos Licitantes por qualquer meio de comunicação que comprove o recebimento. Presumem-se recebidos os e-mails enviados para os endereços fornecidos junto à proposta.

14.10. É facultado ao Pregoeiro, ou à autoridade a ele superior, em qualquer fase da licitação, promover diligências com vistas a esclarecer ou a complementar a instrução do processo.

14.11 As dúvidas de ordem técnica, bem como aquelas decorrentes de interpretação do Edital deverão ser dirigidas por escrito ao Pregoeiro, através do e-mail: [licitacoes@saojeronimo.rs.gov.br](mailto:licitacoes@saojeronimo.rs.gov.br) com antecedência mínima de 02 (dois) dias da data marcada para a abertura da sessão pública.

14.12 Os questionamentos recebidos e as respectivas respostas, encontrar-se-ão à disposição dos interessados no site: <https://www.pregaonlinebanrisul.com.br> e/ou no site: <https://www.saojeronimo.rs.gov.br>.

14.13. Fica eleito o Foro da Comarca de São Jerônimo para dirimir quaisquer litígios oriundos da licitação e do contrato dela decorrente, com expressa renúncia a outro qualquer, por mais privilegiado que seja.

*A Legalidade das Cláusulas deste Anexo foram Analisadas e Aprovadas pela Procuradoria do Município.*



Documento assinado digitalmente

RAFAEL PANCZINSKI DE OLIVEIRA

Data: 12/09/2024 14:40:51-0300

Verifique em <https://validar.iti.gov.br>

Rafael Panczinski de Oliveira

Procurador, OAB/RS 100.665



# PREFEITURA MUNICIPAL DE SÃO JERÔNIMO – RS

## TERMO DE REFERÊNCIA

### 1. CONDIÇÕES GERAIS DA CONTRATAÇÃO

1.1. O Objeto deste Termo de Referência é a aquisição de mobiliários e equipamentos para a educação infantil pro-infância objeto do termo de compromisso PAR nº 202300199 firmado entre o município de São Jerônimo e o Fundo Nacional De Desenvolvimento da Educação FNDE, nos termos da tabela abaixo, conforme condições e exigências estabelecidas neste instrumento.

ITEM	DESCRIÇÃO <i>Ver descrição completa no manual volume VII – Mobiliário e Equipamento escolar, em anexo.</i>	CATMAT	PDM	UN.	QTD.	VALOR UNITÁRIO	VALOR TOTAL
1	M6 Mesa de trabalho	-	321	UN	6	R\$ 300,67	R\$ 1.804,02
2	C6 cadeira giratória com braços	-	313	UN	6	R\$ 293,80	R\$ 1.762,80
3	M7 Mesa de reunião	-	7110	UN	1	R\$ 620,04	R\$ 620,04
4	C7 cadeira fixa	-	7195	UN	10	R\$ 158,90	R\$ 1.589,00
5	AQ1 arquivo em aço	-	310	UN	2	R\$ 792,61	R\$ 1.585,22
6	AM4 Armário em aço – 2 portas/4 prateleiras	-	319	UN	5	R\$ 787,59	R\$ 3.937,95
7	SF1 Sofá dois lugares	-	12177	UN	1	R\$ 891,49	R\$ 891,49
8	QC Quadro de avisos em metal	-	1454	UN	2	R\$ 596,01	R\$ 1.192,02
9	PS1 Equipamento psicomotricidade – Degraus e rampas	-	3868	UN	1	R\$ 643,95	R\$ 643,95
10	PS2 Equipamento psicomotricidade – piscina de bolinhas	-	3868	UN	1	R\$ 853,18	R\$ 853,18
11	PS3 Equipamento psicomotricidade - lombadinha	-	3868	UN	1	R\$ 502,10	R\$ 502,10
12	PS4 Equipamento psicomotricidade – túnel sanfonado	-	3868	UN	1	R\$ 314,43	R\$ 314,43
13	CJC 01 conjunto coletivo 1 – 1 mesa +4 cadeiras	-	17368	UN	18	R\$ 629,76	R\$ 11.335,68
14	CJA 01 conjunto aluno 1 – 1 mesa + 1 cadeira	-	17368	UN	48	R\$ 319,58	R\$ 15.339,84
15	CJA 03 conjunto aluno 3 – 1 mesa + 1 cadeira	-	17368	UN	48	R\$ 349,51	R\$ 16.776,48
16	CJP 01 conjunto professor – 1 mesa + 1 cadeira	-	17368	UN	4	R\$ 471,55	R\$ 1.886,20

TELEFONE: (51) 99770-2442 / E-MAIL: [COMPRAS@SAOJERONIMO.RS.GOV.BR](mailto:COMPRAS@SAOJERONIMO.RS.GOV.BR) / SITE:  
[WWW.SAOJERONIMO.RS.GOV.BR](http://WWW.SAOJERONIMO.RS.GOV.BR)

CNPJ: 88.117.700/0001-01 / ENDEREÇO: RUA CORONEL SOARES DE CARVALHO, Nº 558 / CEP: 96700-000



# PREFEITURA MUNICIPAL DE SÃO JERÔNIMO – RS

17	AMB armário baixo – 2 portas	-	15290	UN	16	R\$ 406,27	R\$ 6.500,32
18	ESB Estante baixa – 2 prateleiras	-	7125	UN	16	R\$ 654,30	R\$ 10.468,80
19	TA1 tatame em E.V.A	-	18452	UN	54	R\$ 52,68	R\$ 2.844,72
20	QM quadro mural em feltro	-	14399	UN	2	R\$ 214,30	R\$ 428,60
21	QB1 Quadro branco tipo lousa magnético – 1200x2000	-	11363	UN	4	R\$ 846,10	R\$ 3.384,40
22	QB2 Quadro branco tipo lousa magnético – 1200x3000	-	1454	UN	4	R\$ 796,13	R\$ 3.184,52
23	CO2 colchonete para trocador	-	14733	UN	7	R\$ 49,76	R\$ 348,32
24	PO poltrona amamentação	-	7110	UN	3	R\$ 727,87	R\$ 2.183,61
25	C1 cadeira de alimentação	-	4199	UN	6	R\$ 294,26	R\$ 1.765,56
26	CJR 01 conjunto refeitório 1 – 1 mesa + 4 cadeiras	-	16082	UN	8	R\$ 1.454,75	R\$ 11.638,00
27	CJR 03 conjunto refeitório 3 – 1 mesa + 4 cadeiras	-	16082	UN	8	R\$ 1.545,33	R\$ 12.362,64
28	M8 mesa para refeição	-	6530	UN	1	R\$ 393,28	R\$ 393,28
29	C8 cadeira fixa	-	7195	UN	4	R\$ 100,84	R\$ 403,36
30	AM1 armário em aço – 16 portas	-	7125	UN	1	R\$ 1.309,23	R\$ 1.309,23
31	BA balanço – 4 lugares	-	7830	UN	1	R\$ 2.421,19	R\$ 2.421,19
32	CR gira gira carrossel	-	7820	UN	1	R\$ 1.048,37	R\$ 1.048,37
33	CS casa de bonecas	-	7820	UN	1	R\$ 3.060,45	R\$ 3.060,45
34	EG escorregador grande	-	7820	UN	1	R\$ 696,06	R\$ 696,06
35	GA gangorra dupla	-	7820	UN	2	R\$ 153,02	R\$ 306,04
36	TL túnel lúdico	-	7820	UN	1	R\$ 1.665,64	R\$ 1.665,64
37	RF1 geladeira vertical industrial 4 portas	-	4110	UN	1	R\$ 6.981,68	R\$ 6.981,68
38	RF2 geladeira linha branca frostfree 410L	-	4110	UN	1	R\$ 2.947,55	R\$ 2.947,55
39	RF3 geladeira linha branca frostfree 300L	-	4110	UN	1	R\$ 2.569,36	R\$ 2.569,36

TELEFONE: (51) 99770-2442 / E-MAIL: [COMPRAS@SAOJERONIMO.RS.GOV.BR](mailto:COMPRAS@SAOJERONIMO.RS.GOV.BR) / SITE:  
[WWW.SAOJERONIMO.RS.GOV.BR](http://WWW.SAOJERONIMO.RS.GOV.BR)

CNPJ: 88.117.700/0001-01 / ENDEREÇO: RUA CORONEL SOARES DE CARVALHO, Nº 558 / CEP: 96700-000



# PREFEITURA MUNICIPAL DE SÃO JERÔNIMO – RS

40	FZ freezer vertical comercial 450L	-	4110	UN	1	R\$ 5.600,00	R\$ 5.600,00
41	FG1 fogão comercial 6 queimadores com 2 fornos	-	7310	UN	1	R\$ 7.092,52	R\$ 7.092,52
42	FG3 fogão linha branca 4 queimadores	-	7310	UN	1	R\$ 659,71	R\$ 659,71
43	MI microondas linha branca 30L	-	7310	UN	2	R\$ 596,21	R\$ 1.192,42
44	ES esterilizador de mamadeiras para microondas	-	-	UN	2	R\$ 129,90	R\$ 259,80
45	LQ1 liquidificador industrial 15L	-	7320	UN	1	R\$ 1.959,34	R\$ 1.959,34
46	LQ2 liquidificador comercial 8L	-	7320	UN	1	R\$ 890,07	R\$ 890,07
47	LQ3 liquidificador comercial 4L	-	7320	UN	1	R\$ 562,54	R\$ 562,54
48	EP espremedor comercial de frutas cítricas	-	7320	UN	1	R\$ 263,61	R\$ 263,61
49	BL1 balança digital 30 kg	-	6670	UN	1	R\$ 660,06	R\$ 660,06
50	BL2 balança plataforma 150 kg	-	6670	UN	1	R\$ 1.560,83	R\$ 1.560,83
51	BT1 batedeira planetária 12L	-	3605	UN	1	R\$ 3.343,90	R\$ 3.343,90
52	MT multiprocessador de alimentos	-	7320	UN	1	R\$ 396,76	R\$ 396,76
53	CT centrífuga de frutas	-	7320	UN	1	R\$ 577,12	R\$ 577,12
54	MX mixer de alimentos	-	7320	UN	1	R\$ 223,99	R\$ 223,99
55	CF cafeteira	-	7310	UN	1	R\$ 173,50	R\$ 173,50
56	MQ lavadora de roupas linha branca 11kg	-	3510	UN	1	R\$ 1.932,32	R\$ 1.932,32
57	SC secadora de roupas linha branca 10kg	-	3510	UN	1	R\$ 2.232,18	R\$ 2.232,18
58	FR ferro elétrico	-	3510	UN	2	R\$ 140,91	R\$ 281,82
59	CL carro coletor de lixo 120L	-	7240	UN	2	R\$ 267,48	R\$ 534,96
60	LX1 conjunto lixeira coleta seletivo	-	7240	UN	3	R\$ 684,22	R\$ 2.052,66
61	LX2 lixeira com pedal 50L	-	7240	UN	13	R\$ 90,69	R\$ 1.178,97
62	PR purificador de água	-	4110	UN	9	R\$ 541,57	R\$ 4.874,13
63	BB2 bebedouro industrial 25L	-	4110	UN	2	R\$ 1.461,58	R\$ 2.923,16

TELEFONE: (51) 99770-2442 / E-MAIL: COMPRAS@SAOJERONIMO.RS.GOV.BR / SITE:  
WWW.SAOJERONIMO.RS.GOV.BR

CNPJ: 88.117.700/0001-01 / ENDEREÇO: RUA CORONEL SOARES DE CARVALHO, Nº 558 / CEP: 96700-000



# PREFEITURA MUNICIPAL DE SÃO JERÔNIMO – RS

64	AR1 aparelho ar condicionado split 30.000 BTU's	-	4120	UN	1	R\$ 4.965,74	R\$ 4.965,74
65	BB bebedouro elétrico acessível	-	4110	UN	2	R\$ 2.483,89	R\$ 4.967,78
66	AR2 aparelho ar condicionado split 22.000 BTU's	-	4120	UN	1	R\$ 3.503,41	R\$ 3.503,41
67	AR3 aparelho ar condicionado split 9.000 BTU's	-	4120	UN	2	R\$ 1.923,66	R\$ 3.847,32
68	TV televisor 32"	-	7730	UN	2	R\$ 929,90	R\$ 1.859,80
69	MS aparelho de som tipo micro system	-	7730	UN	11	R\$ 429,58	R\$ 4.725,38
Total							R\$ <b>205.241,90</b>

1.2. O objeto desta contratação é caracterizado como comum, conforme justificativa constante do Estudo Técnico Preliminar.

1.3. O objeto desta contratação não se enquadra como sendo bem de luxo, conforme Decreto Municipal nº 5.238/2022.

1.4. O(s) preço(s) acima mencionado(s) deverá contemplar todos os custos direta ou indiretamente relacionados com a perfeita e completa execução do objeto.

1.5. Para esta contratação o instrumento contratual deverá ser substituído pela nota de empenho, conforme previsto no Art.95, da lei 14133/21.

1.6. Os itens devem atender às normas aplicáveis, descritas em cada item no Manual volume VII – Mobiliário e Equipamento escolar, em anexo.

## **2. FUNDAMENTAÇÃO E DESCRIÇÃO DA NECESSIDADE DA CONTRATAÇÃO**

2.1. A Fundamentação da Contratação e de seus quantitativos encontra-se pormenorizada em tópico específico do Estudo Técnico Preliminar, apêndice deste Termo de Referência.

## **3. EXECUÇÃO DO OBJETO**

3.1.1. Será de responsabilidade da contratada a entrega dos itens obedecendo ao descritivo e as quantidades solicitados, através do empenho ou outro documento hábil;

3.1.2. Os produtos solicitados pela Secretaria deverão ser entregues no endereço informado, conforme o cronograma e os horários de funcionamento.

### **3.2. OBRIGAÇÕES DO MUNICÍPIO**

3.2.1. Comunicar à empresa as ocorrências relacionadas com a entrega do objeto.

3.2.2. Fiscalizar o fornecimento, podendo sustar e recusar qualquer item que não esteja de acordo com as condições e exigências já especificadas.

3.2.3. Comunicar à contratada, por escrito, sobre imperfeições, falhas ou irregularidades verificadas no objeto fornecido, para que seja substituído, reparado ou corrigido.

3.2.4. Efetuar o pagamento à contratada no valor correspondente ao fornecimento do objeto.

### **3.3. OBRIGAÇÕES DA CONTRATADA**

TELEFONE: (51) 99770-2442 / E-MAIL: COMPRAS@SAOJERONIMO.RS.GOV.BR / SITE:  
WWW.SAOJERONIMO.RS.GOV.BR

CNPJ: 88.117.700/0001-01 / ENDEREÇO: RUA CORONEL SOARES DE CARVALHO, Nº 558 / CEP: 96700-000



# PREFEITURA MUNICIPAL DE SÃO JERÔNIMO – RS

3.3.1. Cumprir todas as obrigações constantes no Termo de Referência, seus anexos e sua proposta; assumindo como exclusivamente seus riscos e as despesas decorrentes da boa e perfeita execução do objeto;

3.3.2. Responsabilizar-se pelas despesas dos tributos, encargos trabalhistas, previdenciários, fiscais, comerciais, taxas, fretes, seguros, prestação de garantia e quaisquer outras que incidam ou venham a incidir na execução do objeto.

3.3.3. Efetuar a entrega do objeto em perfeitas condições, conforme especificações, prazo e local constantes neste Termo.

3.3.4. Substituir os itens que não estiverem em conformidade com as especificações estabelecidas no Termo de Referência no prazo de até 15 (quinze) dias, sem custos adicionais para a Administração.

## 3.4. PRAZO E LOCAL DE ENTREGA

3.4.1. Os itens deverão ser entregues em até 30 dias a contar do envio do empenho para a empresa, através do e-mail informado na proposta.

3.4.2. Os itens devem ser entregues nos seguintes endereços, conforme cronograma de entrega da Secretaria de Educação, em anexo:

- Almoxarifado: Rua Rafael Athanásio nº 995, bairro São Francisco, São Jerônimo/RS;
  - EMEF Salgado Filho, Rua Mário Sicca, nº 341, Bairro Lindos Ares – São Jerônimo;
  - E.M.E.F. Padre Luiz de Nadal – Rua: General Osório – 845 – Bairro Centro– São Jerônimo.
  - E.M.E.F. João Cernicchiaro – Vila Lago Parque Clube – S/N – Vila das Acácias– São Jerônimo.
  - EMEI Judith Vieira Schwengber, Rua Rafael Athanásio, nº 1179, Bairro São Francisco - São Jerônimo;
  - EMEI Nelson Marchezan, Rua Vasco Antônio Ramos Alves, nº. 200. Loteamento Colina dos Scherer, Bairro Fátima – São Jerônimo;
  - EMEI Carlos Arno Pretzel, Av. Maurício Cardoso nº. 2820, Bairro Bandeira Branca– São Jerônimo
- De segunda à sexta feira das 09:00 às 12:00 horas e das 13:00 às 16:00 horas.

## 4. CICLO DE VIDA DO OBJETO E GARANTIA

### 4.1. Ciclo de Vida do Objeto

4.1.1. A vida útil dos mobiliários é estimada entre 8 e 12 anos, e dos equipamentos entre 5 e 10 anos, podendo variar conforme o uso e a conservação. O objeto atenderá plenamente sua finalidade desde a instalação, mantendo sua funcionalidade ao longo do tempo com adequada conservação e eventuais substituições.

### 4.2. GARANTIA

4.2.1. A garantia de cada objeto se encontra discriminada no manual volume VII – Mobiliário e Equipamento escolar, em anexo.

## 5. REQUISITOS DA CONTRATAÇÃO

### 5.1. Requisitos de Habilitação

5.1.1 Não serão exigidos documentos referentes à qualificação financeira.

5.1.2 Não serão exigidos documentos referentes à qualificação técnico-profissional.

## 6. GESTÃO DO CONTRATO

6.1. A contratação deverá ser executada fielmente pelas partes, de acordo com as cláusulas avençadas e as normas da Lei n.º 14.133/21, e cada parte responderá pelas consequências de sua inexecução total ou parcial.

TELEFONE: (51) 99770-2442 / E-MAIL: [COMPRAS@SAOJERONIMO.RS.GOV.BR](mailto:COMPRAS@SAOJERONIMO.RS.GOV.BR) / SITE:  
[WWW.SAOJERONIMO.RS.GOV.BR](http://WWW.SAOJERONIMO.RS.GOV.BR)

CNPJ: 88.117.700/0001-01 / ENDEREÇO: RUA CORONEL SOARES DE CARVALHO, Nº 558 / CEP: 96700-000



# PREFEITURA MUNICIPAL DE SÃO JERÔNIMO – RS

6.2. Em caso de impedimento, ordem de paralisação ou suspensão da contratação, o cronograma de execução será prorrogado automaticamente pelo tempo correspondente, anotadas tais circunstâncias mediante simples apostila.

6.3. As comunicações entre a Administração e a contratada devem ser realizadas por escrito sempre que o ato exigir tal formalidade, admitindo-se o uso de mensagem eletrônica para esse fim.

6.4. A Administração poderá convocar representante da empresa para adoção de providências que devam ser cumpridas imediatamente.

6.5. A execução da contratação deverá ser acompanhada e fiscalizada pelo(s) fiscal(is) da contratação, ou pelos respectivos substitutos, designados neste Termo de Referência.

6.6. O fiscal técnico da contratação acompanhará a execução da contratação, para que sejam cumpridas todas as condições estabelecidas, de modo a assegurar os melhores resultados para a Administração, observado o disposto no Decreto Municipal n.º 5.397/2024.

6.6.1. O fiscal técnico do contrato anotará no histórico de gerenciamento da contratação todas as ocorrências relacionadas à execução da contratação, com a descrição do que for necessário para a regularização das faltas ou dos defeitos observados.

6.6.2. Identificada qualquer inexatidão ou irregularidade, o fiscal técnico da contratação emitirá notificações para a correção da execução da contratação, determinando prazo para a correção, que poderão ser realizadas através de e-mail informado na proposta da empresa contratada.

6.6.3. O fiscal técnico da contratação informará ao gestor da contratação, em tempo hábil, a situação que demandar decisão ou adoção de medidas que ultrapassem sua competência, para que adote as medidas necessárias e saneadoras, se for o caso.

6.6.4. No caso de ocorrências que possam inviabilizar a execução da contratação nas datas aprazadas, o fiscal técnico da contratação comunicará o fato imediatamente ao gestor da contratação.

6.6.5. O fiscal técnico da contratação comunicará ao gestor da contratação, em tempo hábil, o término do contrato sob sua responsabilidade, com vistas à tempestiva renovação ou à prorrogação contratual.

6.6.6. O gestor da contratação acompanhará os registros realizados pelos fiscais da contratação, de todas as ocorrências relacionadas à execução da contratação e as medidas adotadas, informando, se for o caso, à autoridade superior àquelas que ultrapassem a sua competência.

6.7. O fiscal administrativo da contratação verificará a manutenção das condições de habilitação da contratada, acompanhará o empenho, o pagamento, as garantias, as glosas e a formalização de apostilamento e termos aditivos, solicitando quaisquer documentos comprobatórios pertinentes, caso necessário.

6.8. Caso ocorra descumprimento das obrigações contratuais, o fiscal administrativo da contratação atuará tempestivamente na solução do problema, reportando ao gestor da contratação para que tome as providências cabíveis, quando ultrapassar a sua competência.

6.8.1. Na falta de designação de fiscal administrativo, as atribuições acima mencionadas caberão ao fiscal técnico.

6.9. O gestor da contratação coordenará a atualização do processo de acompanhamento e fiscalização da contratação contendo todos os registros formais da execução no histórico de gerenciamento da contratação, a exemplo da ordem de serviço, do registro de ocorrências, das alterações e das prorrogações contratuais, elaborando relatório com vistas à verificação da necessidade de adequações do contrato para fins de atendimento da finalidade da administração.

6.9.1. O gestor da contratação acompanhará a manutenção das condições de habilitação da contratada, para fins de empenho de despesa e pagamento, e anotará os problemas que obstem o fluxo normal da liquidação e do pagamento da despesa no relatório de riscos.

**TELEFONE: (51) 99770-2442 / E-MAIL: COMPRAS@SAOJERONIMO.RS.GOV.BR / SITE:  
WWW.SAOJERONIMO.RS.GOV.BR**

**CNPJ: 88.117.700/0001-01 / ENDEREÇO: RUA CORONEL SOARES DE CARVALHO, Nº 558 / CEP: 96700-000**



# PREFEITURA MUNICIPAL DE SÃO JERÔNIMO – RS

6.9.2. O gestor da contratação emitirá documento comprobatório da avaliação realizada pelos fiscais técnico, administrativo e setorial quanto ao cumprimento de obrigações assumidas pelo contratado, com menção ao seu desempenho na execução contratual, baseado nos indicadores objetivamente definidos e aferidos, e a eventuais penalidades aplicadas, devendo constar do cadastro de atesto de cumprimento de obrigações.

6.9.3. O gestor da contratação tomará providências para a formalização de processo administrativo de responsabilização para fins de aplicação de sanções, a ser conduzido pela comissão de que trata o art. 158 da Lei n.º 14.133/21, ou pelo agente público ou pelo setor com competência para tal, conforme o caso.

6.10. O fiscal administrativo da contratação comunicará ao gestor da contratação, em tempo hábil, o término da contratação sob sua responsabilidade, com vistas à tempestiva renovação ou prorrogação contratual.

6.11. O gestor da contratação deverá enviar a documentação pertinente ao setor responsável para a formalização dos procedimentos de liquidação e pagamento, no valor dimensionado pela fiscalização e gestão nos termos do contrato.

6.12. O fiscal da contratação poderá solicitar que a contratada mantenha representante no local do serviço para acompanhamento da execução do contrato.

6.13. A gestão da contratação ficará a cargo dos seguintes servidores, observadas as disposições constantes na minuta contratual anexa.

6.13.1 A Gestão da Contratação ficará a cargo da Secretária de Educação, Maria Nazaré Dias Dornelles, e-mail [nazare@saojeronimo.rs.gov.br](mailto:nazare@saojeronimo.rs.gov.br), 51 998941303

6.13.2. O fiscal técnico indicado para a presente contratação é a servidora Aline Persch, Coordenadora de compras, e-mail [compras.educacao@saojeronimo.rs.gov.br](mailto:compras.educacao@saojeronimo.rs.gov.br), telefone 51 997627442.

6.13.3. A Fiscalização Administrativa ficará a cargo de Aline Oliveira da Silva, Diretora Financeira Administrativo, e-mail [compras.educacao@saojeronimo.rs.gov.br](mailto:compras.educacao@saojeronimo.rs.gov.br), telefone 51 996120668.

6.14. Havendo necessidade serão designados suplentes para os gestores acima definidos.

## 7. CRITÉRIO DE PAGAMENTO E MEDIÇÃO

### 7.1. DO PAGAMENTO

7.1.1. O pagamento será realizado de modo integral, após o recebimento definitivo pelo Gestor.

### 7.2. DO RECEBIMENTO

7.2.1. Os itens serão recebidos provisoriamente, de forma sumária, no ato da entrega, juntamente com a nota fiscal ou instrumento de cobrança equivalente, pelo (a) responsável pelo acompanhamento e fiscalização da contratação, para efeito de posterior verificação de sua conformidade com as especificações constantes no Termo de Referência e na proposta.

7.2.2. Os itens poderão ser rejeitados, no todo ou em parte, inclusive antes do recebimento provisório, quando em desacordo com as especificações constantes no Termo de Referência e na proposta, devendo ser substituídos no prazo de 05 (cinco) dias, a contar da notificação da contratada, às suas custas, sem prejuízo da aplicação das penalidades.

7.2.3. O recebimento definitivo ocorrerá no prazo de 10 (dez) dias úteis, a contar do recebimento da nota fiscal ou instrumento de cobrança equivalente pela Administração, após a verificação da qualidade e quantidade do material e consequente aceitação mediante termo detalhado.

TELEFONE: (51) 99770-2442 / E-MAIL: [COMPRAS@SAOJERONIMO.RS.GOV.BR](mailto:COMPRAS@SAOJERONIMO.RS.GOV.BR) / SITE:  
[WWW.SAOJERONIMO.RS.GOV.BR](http://WWW.SAOJERONIMO.RS.GOV.BR)

CNPJ: 88.117.700/0001-01 / ENDEREÇO: RUA CORONEL SOARES DE CARVALHO, Nº 558 / CEP: 96700-000



# PREFEITURA MUNICIPAL DE SÃO JERÔNIMO – RS

7.2.4 O prazo para recebimento definitivo poderá ser excepcionalmente prorrogado, de forma justificada, por igual período, quando houver necessidade de diligências para a aferição do atendimento das exigências contratuais.

7.2.5. No caso de controvérsia sobre a execução do objeto, quanto à dimensão, qualidade e quantidade, deverá ser observado o teor do art. 143 da Lei nº 14.133/2021, comunicando-se à empresa para emissão de Nota Fiscal no que pertine à parcela incontroversa da execução do objeto, para efeito de liquidação e pagamento.

7.2.6. O prazo para a solução, pelo contratado, de inconsistências na execução do objeto ou de saneamento da nota fiscal ou de instrumento de cobrança equivalente, verificadas pela Administração durante a análise prévia à liquidação de despesa, não será computado para os fins do recebimento definitivo.

7.2.7. O recebimento provisório ou definitivo não excluirá a responsabilidade civil pela solidez e pela segurança do serviço nem a responsabilidade ético-profissional pela perfeita execução da contratação.

## 7.3. LIQUIDAÇÃO

7.3.1. Recebida a Nota Fiscal ou documento de cobrança pelos fiscais e gestor da contratação, correrá o prazo de 10 (dez) dias úteis para fins de recebimento definitivo e liquidação, na forma deste item.

7.3.2. Para fins de liquidação, os fiscais e gestores devem verificar se a Nota Fiscal (ou documento equivalente) apresentada expressa os elementos necessários e essenciais do documento, tais como:

- a) o prazo de validade;
- b) a data da emissão;
- c) os dados do emissor nota fiscal serem de mesma titularidade da empresa contratada;
- d) os dados da contratação e do órgão contratante;
- e) o período respectivo de execução da contratação;
- f) o valor a pagar; e
- g) eventual destaque do valor de retenções tributárias cabíveis.

7.3.3. Havendo erro na apresentação da nota fiscal ou instrumento de cobrança equivalente, ou circunstância que impeça a liquidação da despesa, esta ficará sobrestada até que o contratado providencie as medidas saneadoras, reiniciando-se o prazo após a comprovação da regularização da situação, sem ônus ao contratante;

7.3.4. Não havendo regularização ou sendo a defesa considerada improcedente, o contratante deverá comunicar aos órgãos responsáveis pela fiscalização da regularidade fiscal quanto à inadimplência do contratado, bem como quanto à existência de pagamento a ser efetuado, para

TELEFONE: (51) 99770-2442 / E-MAIL: [COMPRAS@SAOJERONIMO.RS.GOV.BR](mailto:COMPRAS@SAOJERONIMO.RS.GOV.BR) / SITE:  
[WWW.SAOJERONIMO.RS.GOV.BR](http://WWW.SAOJERONIMO.RS.GOV.BR)

CNPJ: 88.117.700/0001-01 / ENDEREÇO: RUA CORONEL SOARES DE CARVALHO, Nº 558 / CEP: 96700-000



# PREFEITURA MUNICIPAL DE SÃO JERÔNIMO – RS

que sejam acionados os meios pertinentes e necessários para garantir o recebimento de seus créditos.

7.3.5. Persistindo a irregularidade, o contratante deverá adotar as medidas necessárias à rescisão contratual nos autos do processo administrativo correspondente, assegurada ao contratado a ampla defesa.

## **7.4. PRAZO DE PAGAMENTO**

7.4.1. O pagamento será efetuado no prazo máximo de até 10 (dez) dias úteis, contados do recebimento da Nota Fiscal ou documento equivalente na Coordenadoria de Contabilidade, conforme seção anterior.

7.4.2. Ocorrendo atraso no pagamento, os valores serão corrigidos monetariamente pelo IPCA do período, ou outro índice que vier a substituí-lo, e a Administração pagará a contratada com juros de 0,5% ao mês, por rata.

- a) O atraso de pagamento só será considerado se a Administração der causa ao mesmo;
- b) A contagem do prazo para liquidação se inicia com o recebimento da Nota Fiscal ou documento equivalente pelo Fiscal ou Gestor da Contratação.
- c) A contagem do prazo para pagamento se inicia com o recebimento da Nota Fiscal ou documento equivalente na Coordenadoria de Contabilidade.

## **7.5. FORMA DE PAGAMENTO**

7.5.1. O pagamento será realizado através de transferência bancária em conta corrente, agência e banco indicados pelo contratado na proposta ou na nota fiscal.

7.5.2. Será considerada data do pagamento o dia em que constar como emitida a transferência bancária para pagamento.

7.5.3. Quando do pagamento, será efetuada a retenção tributária prevista na legislação aplicável.

7.5.4. Independentemente do percentual de tributo inserido na planilha, quando houver, serão retidos na fonte, quando da realização do pagamento, os percentuais estabelecidos na legislação vigente.

7.5.5. O contratado regularmente optante pelo Simples Nacional, nos termos da Lei Complementar nº 123, de 2006, não sofrerá a retenção tributária quanto aos impostos e contribuições abrangidos por aquele regime. No entanto, o pagamento ficará condicionado à apresentação de comprovação, por meio de documento oficial, de que faz jus ao tratamento tributário favorecido previsto na referida Lei Complementar.

## **8. DOTAÇÃO ORÇAMENTÁRIA**

8.1. Os recursos orçamentários para fazer frente às despesas da presente contratação, correrão por conta da seguinte dotação orçamentária:

TELEFONE: (51) 99770-2442 / E-MAIL: [COMPRAS@SAOJERONIMO.RS.GOV.BR](mailto:COMPRAS@SAOJERONIMO.RS.GOV.BR) / SITE:  
[WWW.SAOJERONIMO.RS.GOV.BR](http://WWW.SAOJERONIMO.RS.GOV.BR)

CNPJ: 88.117.700/0001-01 / ENDEREÇO: RUA CORONEL SOARES DE CARVALHO, Nº 558 / CEP: 96700-000



# PREFEITURA MUNICIPAL DE SÃO JERÔNIMO – RS

**Entidade: PREFEITURA MUNICIPAL DE SÃO JERÔNIMO**

**07.002 - SECRETARIA MUNICIPAL DE EDUCAÇÃO / MANUTENÇÃO DO ENSINO INFANTIL**

2.086 – MANUTENCAO, AMPLIAÇÃO E CONSTRUÇÃO DAS ESCOLAS DE ENS. INFANTIL

250 – 4.4.90.52.00.00.00.00 – EQUIPAMENTOS E MATERIAL PERMANENTE 2.569.0000.0569

– OUTRAS TRANSFERÊNCIAS DE RECURSOS DO FNDE

## **9. CRITÉRIO DA SELEÇÃO DO FORNECEDOR**

9.1. Será contratado o fornecedor selecionado por meio de licitação, na modalidade Pregão, sob a forma eletrônica, aplicando o critério de menor preço por item e a disputa de forma aberta, exclusiva para ME/EPP/MEI.

São Jerônimo, 15 de maio de 2026.

Tatiane Corrêa da Silva Oliveira  
Matrícula 5186  
Autora do Termo de Referência

Maria Nazaré Dias Dornelles  
Secretária de Educação  
Gestora da Contratação

Aline Persch  
Fiscal Técnico  
Coordenadora de Compras

Aline Oliveira da Silva  
Fiscal Administrativo  
Diretora Financeira Administrativo

TELEFONE: (51) 99770-2442 / E-MAIL: [COMPRAS@SAOJERONIMO.RS.GOV.BR](mailto:COMPRAS@SAOJERONIMO.RS.GOV.BR) / SITE:  
[WWW.SAOJERONIMO.RS.GOV.BR](http://WWW.SAOJERONIMO.RS.GOV.BR)

CNPJ: 88.117.700/0001-01 / ENDEREÇO: RUA CORONEL SOARES DE CARVALHO, Nº 558 / CEP: 96700-000



# PREFEITURA MUNICIPAL DE SÃO JERÔNIMO – RS

## Anexo I Cronograma de Entrega

Almoxarifado: Rua Rafael Athanásio nº 995, bairro São Francisco, São Jerônimo/RS.

ITEM	DESCRIÇÃO <i>Ver descrição completa no manual volume VII – Mobiliário e Equipamento escolar, em anexo.</i>	Quantidade
1	M6 Mesa de trabalho	6
2	C6 cadeira giratória com braços	6
3	M7 Mesa de reunião	1
4	C7 cadeira fixa	10
7	SF1 Sofá dois lugares	1
8	QC Quadro de avisos em metal	2
13	CJC 01 conjunto coletivo 1 – 1 mesa +4 cadeiras	18
14	CJA 01 conjunto aluno 1 – 1 mesa + 1 cadeira	48
15	CJA 03 conjunto aluno 3 – 1 mesa + 1 cadeira	48
16	CJP 01 conjunto professor – 1 mesa + 1 cadeira	2
17	AMB armário baixo – 2 portas	16
18	ESB Estante baixa – 2 prateleiras	4
20	QM quadro mural em feltro	2
21	QB1 Quadro branco tipo lousa magnético – 1200x2000	4
22	QB2 Quadro branco tipo lousa magnético – 1200x3000	4
24	PO poltrona amamentação	3
26	CJR 01 conjunto refeitório 1 – 1 mesa + 4 cadeiras	8
27	CJR 03 conjunto refeitório 3 – 1 mesa + 4 cadeiras	8
28	M8 mesa para refeição	1
29	C8 cadeira fixa	4

TELEFONE: (51) 99770-2442 / E-MAIL: [COMPRAS@SAOJERONIMO.RS.GOV.BR](mailto:COMPRAS@SAOJERONIMO.RS.GOV.BR) / SITE:  
[WWW.SAOJERONIMO.RS.GOV.BR](http://WWW.SAOJERONIMO.RS.GOV.BR)

CNPJ: 88.117.700/0001-01 / ENDEREÇO: RUA CORONEL SOARES DE CARVALHO, Nº 558 / CEP: 96700-000



# PREFEITURA MUNICIPAL DE SÃO JERÔNIMO – RS

30	AM1 armário em aço – 16 portas	1
38	RF2 geladeira linha branca frostfree 410L	1
39	RF3 geladeira linha branca frostfree 300L	1
40	FZ freezer vertical comercial 450L	1
42	FG3 fogão linha branca 4 queimadores	1
43	MI microondas linha branca 30L	2
47	LQ3 liquidificador comercial 4L	1
50	BL2 balança plataforma 150 kg	1
51	BT1 batedeira planetária 12L	1
55	CF cafeteira	1
59	CL carro coletor de lixo 120L	2
60	LX1 conjunto lixeira coleta seletivo	2
61	LX2 lixeira com pedal 50L	13
62	PR purificador de água	9
63	BB2 bebedouro industrial 25L	1
65	BB bebedouro elétrico acessível	2
66	AR2 aparelho ar condicionado split 22.000 BTU's	1
67	AR3 aparelho ar condicionado split 9.000 BTU's	2
68	TV televisor 32"	2
69	MS aparelho de som tipo micro system	11

TELEFONE: (51) 99770-2442 / E-MAIL: [COMPRAS@SAOJERONIMO.RS.GOV.BR](mailto:COMPRAS@SAOJERONIMO.RS.GOV.BR) / SITE:  
[WWW.SAOJERONIMO.RS.GOV.BR](http://WWW.SAOJERONIMO.RS.GOV.BR)

CNPJ: 88.117.700/0001-01 / ENDEREÇO: RUA CORONEL SOARES DE CARVALHO, Nº 558 / CEP: 96700-000



# PREFEITURA MUNICIPAL DE SÃO JERÔNIMO – RS

EMEF Salgado Filho, Rua Mário Sicca, nº 341, Bairro Lindos Ares – São Jerônimo:

ITEM	DESCRIÇÃO <i>Ver descrição completa no manual volume VII – Mobiliário e Equipamento escolar, em anexo.</i>	Quantidade
5	AQ1 arquivo em aço	2
18	ESB Estante baixa – 2 prateleiras	2
52	MT multiprocessador de alimentos	1

E.M.E.F. João Cernicchiaro – Vila Lago Parque Clube – S/N – Vila das Acácias–  
São Jerônimo.

ITEM	DESCRIÇÃO <i>Ver descrição completa no manual volume VII – Mobiliário e Equipamento escolar, em anexo.</i>	Quantidade
6	AM4 Armário em aço – 2 portas/4 prateleiras	5
16	CJP 01 conjunto professor – 1 mesa + 1 cadeira	4
18	ESB Estante baixa – 2 prateleiras	1
63	BB2 bebedouro industrial 25L	1

TELEFONE: (51) 99770-2442 / E-MAIL: COMPRAS@SAOJERONIMO.RS.GOV.BR / SITE:  
WWW.SAOJERONIMO.RS.GOV.BR

CNPJ: 88.117.700/0001-01 / ENDEREÇO: RUA CORONEL SOARES DE CARVALHO, Nº 558 / CEP: 96700-000



# PREFEITURA MUNICIPAL DE SÃO JERÔNIMO – RS

E.M.E.F. Padre Luiz de Nadal – Rua: General Osório – 845 – Bairro Centro– São Jerônimo.

ITEM	DESCRIÇÃO <i>Ver descrição completa no manual volume VII – Mobiliário e Equipamento escolar, em anexo.</i>	Quantidade
18	ESB Estante baixa – 2 prateleiras	2

EMEI Judith Vieira Schwengber, Rua Rafael Athanásio, nº 1179, Bairro São Francisco - São Jerônimo.

ITEM	DESCRIÇÃO <i>Ver descrição completa no manual volume VII – Mobiliário e Equipamento escolar, em anexo.</i>	Quantidade
9	PS1 Equipamento psicomotricidade – Degraus e rampas	1
18	ESB Estante baixa – 2 prateleiras	2
32	CR gira gira carrossel	1
33	CS casa de bonecas	1
34	EG escorregador grande	1
35	GA gangorra dupla	2
36	TL túnel lúdico	1
41	FG1 fogão comercial 6 queimadores com 2 fornos	1
44	ES esterilizador de mamadeiras para microondas	1
45	LQ1 liquidificador industrial 15L	1
48	EP espremedor comercial de frutas cítricas	1
56	MQ lavadora de roupas linha branca 11kg	1
58	FR ferro elétrico	1

EMEI Nelson Marchezan, Rua Vasco Antônio Ramos Alves, nº. 200. Loteamento Colina dos Scherer, Bairro Fátima – São Jerônimo.

TELEFONE: (51) 99770-2442 / E-MAIL: [COMPRAS@SAOJERONIMO.RS.GOV.BR](mailto:COMPRAS@SAOJERONIMO.RS.GOV.BR) / SITE:  
[WWW.SAOJERONIMO.RS.GOV.BR](http://WWW.SAOJERONIMO.RS.GOV.BR)

CNPJ: 88.117.700/0001-01 / ENDEREÇO: RUA CORONEL SOARES DE CARVALHO, Nº 558 / CEP: 96700-000



# PREFEITURA MUNICIPAL DE SÃO JERÔNIMO – RS

ITEM	DESCRIÇÃO <i>Ver descrição completa no manual volume VII – Mobiliário e Equipamento escolar, em anexo.</i>	Quantidade
11	PS3 Equipamento psicomotricidade - lombadinha	1
12	PS4 Equipamento psicomotricidade – túnel sanfonado	1
18	ESB Estante baixa – 2 prateleiras	2
19	TA1 tatame em E.V.A	54
23	CO2 colchonete para trocador	7
25	C1 cadeira de alimentação	6
31	BA balanço – 4 lugares	1
53	CT centrífuga de frutas	1
58	FR ferro elétrico	1
64	AR1 aparelho ar condicionado split 30.000 BTU's	1

EMEI Carlos Arno Pretzel, Av. Maurício Cardoso nº. 2820, Bairro Bandeira Branca– São Jerônimo.

ITEM	DESCRIÇÃO <i>Ver descrição completa no manual volume VII – Mobiliário e Equipamento escolar, em anexo.</i>	Quantidade
10	PS2 Equipamento psicomotricidade – piscina de bolinhas	1
18	ESB Estante baixa – 2 prateleiras	2
37	RF1 geladeira vertical industrial 4 portas	1
44	ES esterilizador de mamadeiras para microondas	1
46	LQ2 liquidificador comercial 8L	1
49	BL1 balança digital 30 kg	1
54	MX mixer de alimentos	1
57	SC secadora de roupas linha branca 10kg	1

TELEFONE: (51) 99770-2442 / E-MAIL: [COMPRAS@SAOJERONIMO.RS.GOV.BR](mailto:COMPRAS@SAOJERONIMO.RS.GOV.BR) / SITE:  
[WWW.SAOJERONIMO.RS.GOV.BR](http://WWW.SAOJERONIMO.RS.GOV.BR)

CNPJ: 88.117.700/0001-01 / ENDEREÇO: RUA CORONEL SOARES DE CARVALHO, Nº 558 / CEP: 96700-000

## Assinantes

- ✓ **TATIANE CORREA DA SILVA OLIVEIRA**  
Assinou em 26/05/2026 às 10:23:45 com o certificado avançado da Betha Sistemas.  
Eu, TATIANE CORREA DA SILVA OLIVEIRA, estou ciente das normas descritas na Lei nº 14.063/2020, no que se refere aos tipos de assinaturas consideradas como válidas para a prática de atos e interações pelos Entes Públicos.
- ✓ **Maria Nazaré Dias Dornelles**  
Assinou em 26/05/2026 às 10:39:24 com o certificado avançado da Betha Sistemas.  
Eu, Maria Nazaré Dias Dornelles, estou ciente das normas descritas na Lei nº 14.063/2020, no que se refere aos tipos de assinaturas consideradas como válidas para a prática de atos e interações pelos Entes Públicos.
- ✓ **Aline Persch**  
Assinou em 26/05/2026 às 10:45:09 com o certificado avançado da Betha Sistemas.  
Eu, Aline Persch, estou ciente das normas descritas na Lei nº 14.063/2020, no que se refere aos tipos de assinaturas consideradas como válidas para a prática de atos e interações pelos Entes Públicos.
- ✓ **Aline Oliveira da Silva**  
Assinou em 26/05/2026 às 10:46:17 com o certificado avançado da Betha Sistemas.  
Eu, Aline Oliveira da Silva, estou ciente das normas descritas na Lei nº 14.063/2020, no que se refere aos tipos de assinaturas consideradas como válidas para a prática de atos e interações pelos Entes Públicos.

---

## Veracidade do documento



Documento assinado digitalmente.  
Verifique a veracidade utilizando o QR Code ao lado ou acesse o site **verificador.betha.cloud** e insira o código abaixo:

**DZM-0Z3-J1N-0M1**

FUNDO NACIONAL DE DESENVOLVIMENTO DA EDUCAÇÃO  
DIRETORIA DE GESTÃO, ARTICULAÇÃO E PROJETOS EDUCACIONAIS

MANUAL DE ORIENTAÇÕES TÉCNICAS  
VOLUME 07

MOBILIÁRIO E EQUIPAMENTO ESCOLAR  
EDUCAÇÃO INFANTIL

**FNDE**

MINISTÉRIO DA  
**EDUCAÇÃO**



FUNDO NACIONAL DE DESENVOLVIMENTO DA EDUCAÇÃO  
DIRETORIA DE GESTÃO, ARTICULAÇÃO E PROJETOS EDUCACIONAIS

MANUAL DE ORIENTAÇÕES TÉCNICAS  
VOLUME 07

MOBILIÁRIO E EQUIPAMENTO ESCOLAR  
EDUCAÇÃO INFANTIL

**Presidente da República**

Michel Temer

**Ministro da Educação**

José Mendonça Bezerra Filho

**Presidente do FNDE**

Silvio de Sousa Pinheiro

**Diretoria de Gestão, Articulação e Projetos educacionais – DIGAP**

Leandro José Franco Damy

**Coordenação-Geral de Infraestrutura Educacional – CGEST**

Patrícia Carneiro Costa

**Coordenação de Desenvolvimento de Infraestrutura – CODIN**

Rudybert Barros Von Eye

**Equipe técnica**

Ana Carolina Pussi de Brito

Rodrigo da Silva Lobo,

Talita Dadam

Vívian Maurer Bortolotto

# SUMÁRIO

APRESENTAÇÃO.....	4
1. INTRODUÇÃO.....	6
1.1. OBJETIVOS.....	7
1.2. ORGANIZAÇÃO.....	7

## PARTE 1

2. CONCEITOS.....	8
2.1. CONSIDERAÇÕES GERAIS.....	9
2.2. ERGONOMIA.....	9
2.3. RECOMENDAÇÕES IMPORTANTES.....	10
2.4. LISTA DE PRODUTOS ADOTADOS NAS CRECHES PADRÃO FNDE.....	11

## PARTE 2

3. MOBILIÁRIO.....	15
3.1. AMBIENTES ADMINISTRATIVOS.....	16
3.2. AMBIENTES DE APRENDIZAGEM.....	32
3.3. AMBIENTES DE REPOUSO.....	68
3.4. AMBIENTES DE HIGIENE.....	74
3.5. AMBIENTES DE ALIMENTAÇÃO/ ATENÇÃO.....	76
3.6. AMBIENTES DE SERVIÇO.....	87
3.7. AMBIENTES DE BRINCAR.....	94

## PARTE 3

4. EQUIPAMENTO .....	113
4.1. AMBIENTES DE SERVIÇO.....	114
4.2. DEMAIS AMBIENTES.....	158
5. REFERÊNCIAS.....	179
6. ENCARTES.....	183

# APRESENTAÇÃO

A *Série Manual de Orientações Técnicas* é composta por um conjunto de volumes para a divulgação de textos, imagens, informações técnicas e recomendações com a finalidade de instruir órgãos estaduais e municipais, dirigentes de educação, profissionais de arquitetura e engenharia, e comunidade em geral envolvidos na elaboração, no desenvolvimento ou acompanhamento de projetos e na construção de edificações escolares.

O conteúdo e temas abordados compreendem questões que fundamentam os programas, projetos e atividades referentes aos processos de aprendizagem, ensino e demais serviços educativos. Ao dedicar-se a contribuição para a melhoria de qualidade da construção e do uso do espaço físico do ambiente escolar, e conseqüentemente para a qualidade da educação em geral, este material busca contemplar recomendações, parâmetros e critérios fundamentais para a garantia de padrões satisfatórios de funcionamento de edificações escolares.

Em consonância com as disposições e políticas difundidas pelo Ministério da Educação, vislumbra-se que este conjunto de documentos possa contribuir para o aprofundamento de ações técnicas e torne-se referência para as iniciativas voltadas à melhoria da qualidade de Unidades de Educação.

# 1. INTRODUÇÃO

O presente documento integra uma série de volumes desenvolvidos pela Coordenação de Desenvolvimento de Infraestrutura – CODIN, vinculada à Coordenação Geral de Infraestrutura Educacional – CGEST e a Diretoria de Gestão, Articulação e Projetos Educacionais – DIGAP, com o intuito de instruir Estados e municípios interessados em renovar e padronizar o mobiliário e equipamento escolar de suas redes de educação básica quanto às ações apoiadas pelo Fundo Nacional de Desenvolvimento da Educação - FNDE.

O manual é o resultado da revisão e compilação do manual de mobiliário e equipamento, especificações técnicas, normas técnicas, cartilhas de recomendações, estudos técnicos e acadêmicos, todos esses, documentos relacionados à especificação de mobiliário e equipamento. Como resultado, buscou-se descrever aqui, de forma clara e objetiva, as principais características dos itens que fazem parte do conjunto especificado para aparelhamento das Escolas de Educação Infantil propiciando a gestores e usuários uma referência rápida e segura.

## 1.1. OBJETIVOS

Esse manual tem como objetivos:

- Orientar entes federados, bem como indivíduos e instituições interessadas quanto às especificações de mobiliário e equipamento que poderá ser adquirido para o aparelhamento de creches e pré-escolas do Programa Nacional de Reestruturação e Aquisição de Equipamentos da Rede Escolar Pública de Educação Infantil (Proinfância).
- Assegurar o padrão de qualidade adequado para o mobiliário e equipamento que compõem as escolas de ensino infantil.

## 1.2. ORGANIZAÇÃO

O manual se organiza em quatro partes, abrangendo a lista e especificação do mobiliário e equipamento utilizados nas creches modelo padrão FNDE.

A **primeira parte** apresenta conceitos, recomendações e a lista de mobiliário e equipamento para as creches Tipo 1 e Tipo 2.

A **segunda parte** trata da especificação do mobiliário proposto.

A **terceira parte** trata da especificação do equipamento proposto.

## 2. CONCEITOS

## **2.1. CONSIDERAÇÕES GERAIS**

A escola é um dos meios pelos quais a criança realiza suas experiências. Planejar esse ambiente para torná-lo educativo depende da qualidade das relações com o mundo material (objetos e mobiliário) e imaterial (concepções) possibilitando à criança um tempo e um espaço para construir e realizar seus objetivos.

Uma proposta pedagógica bem elaborada pressupõe um espaço físico adequado para sua implementação, além da qualidade de materiais, também são importantes as condições de higiene, salubridade, segurança, acesso e localização das instalações.

A qualidade técnica, ergonômica e estética do mobiliário e equipamento deve ser considerada no aparelhamento de unidades da educação infantil que abrigam crianças com até cinco anos de idade.

A qualidade técnica considera a eficiência do produto na execução de suas funções e a facilidade de manutenção e limpeza. A qualidade ergonômica diz respeito à facilidade de manuseio, adaptação antropométrica e compatibilidade de movimento. A qualidade estética leva em conta a combinação de formas, cores, uso de materiais e textura.

A dimensão do mobiliário de creches e de pré-escolas é considerada importante para a segurança, a saúde e o bem-estar das crianças e das pessoas que as atendem no ambiente escolar. A projeção ergonômica dos móveis deve permitir o uso conforme a idade, capacidade física, tamanho, força física, conforto e mobilidade dos estudantes.

Além disso, é importante que o mobiliário permita a modificação dos espaços conforme as necessidades das crianças. Os espaços organizados pelos educadores devem proporcionar descobertas e incentivar a autonomia das crianças, proporcionando um ambiente acolhedor e desafiador que dê a elas a oportunidade de fazer suas escolhas conforme seus interesses e, devem também ser facilitadores de aprendizagens, oferecendo a elas a possibilidade de deslocar-se, criando plenas possibilidades de expressar-se através das diferentes linguagens.

## **2.2. ERGONOMIA**

Ergonomia é a ciência que estuda a interação entre o indivíduo e seu ambiente de trabalho. A nível escolar, podemos considerar que a ergonomia é a perfeita interação do aluno com seu ambiente, especialmente a sala de aula. Por este motivo deve ser oferecido mobiliário que se adapte a criança e sua rotina para que, assim, seja possível evitar danos à saúde, principalmente na idade escolar, que é uma fase de crescimento, pois, de acordo com o avanço dos anos, vai se tornando mais difícil obter resultados em termos de correção postural, devido a definição do crescimento ósseo. Neste sentido para que um mobiliário seja considerado adequado ele deve ser confortável, funcional, agradável, além de

proporcionar uma facilidade de movimentação do corpo, com o mínimo de esforço e ao mesmo tempo possibilitar a criação de ambientes e vivências estimulantes e criativas.

As especificações do mobiliário escolar estão baseadas nos elementos construtivos e dimensionais prescritos nos regulamentos e normas técnicas brasileiras (ABNT, INMETRO e outras). Como exemplo temos a NBR 14006 a qual orienta que existam padrões de tamanhos diferenciados de mesas e cadeiras para cada fase escolar, esta orientação se faz necessário devido ao fato de que dentro de uma sala de aula com alunos da mesma idade, temos níveis de desenvolvimento diferentes entre eles.

### **2.3. RECOMENDAÇÕES IMPORTANTES**

- Quanto à garantia:
  - O fornecedor do produto deve esclarecer no que consiste a garantia, qual seu prazo, o lugar onde deve ser exigida e o que a garantia não cobre.
- Quanto à embalagem:
  - Os produtos devem ser fornecidos dentro de embalagem apropriada de forma que garanta sua proteção e integridade durante o transporte ou armazenamento. No lado externo da embalagem deve constar, com rótulos de fácil leitura: descrição geral do produto, identificação do fabricante e do fornecedor; indicação de tensão (voltagem); e orientações sobre manuseio, transporte e estocagem.
- Quanto ao manual de instruções:
  - Todo produto deve apresentar Manual de Instruções, em português, fixado em local visível e seguro.
  - O manual deve conter orientações para instalação e forma de uso correto, com imagens nítidas e letras legíveis (indicando cada componente, partes e etapas para a instalação);
  - Procedimentos de segurança e possíveis advertências;
  - Recomendações ou procedimentos para regulagem, manutenção e limpeza;
  - Procedimentos para acionamento da garantia e/ou assistência técnica;
  - Relação de Assistência Técnica autorizada em cada estado;
  - Certificado de garantia preenchido (data de emissão do Termo de Recebimento Definitivo e número da Nota Fiscal).
- Quanto ao processo de fabricação:
  - É indispensável que todo produto atenda às especificações técnicas e recomendações das normas vigentes específicas.
  - Todo acabamento deve ser isento de rebarbas, arestas cortantes ou elementos perfurantes.

- Quando houver, as soldas devem possuir superfície lisa e homogênea, não devendo apresentar pontos cortantes, superfícies ásperas ou escórias.
- Para produtos em aço, as espessuras de chapas devem seguir tolerâncias normativas conforme Normas ABNT.
- Quanto ao processo de compras:
  - Antes do aceite das propostas, podem ser solicitadas as licitantes, cujas ofertas sejam aceitáveis e que tenham cumprido todos os requisitos do edital, amostras dos produtos ofertados, que serão analisadas a fim de verificar a sua compatibilidade com as especificações técnicas exigidas para o objeto da licitação.
- Os materiais dos produtos devem atender aos critérios de proteção, durabilidade, qualidade e conforto. Os itens que não atenderem a estes critérios, apresentarem defeitos ou não atenderem as especificações, devem ser recusados.
- Podem ser solicitados certificados ou relatórios de desempenho dos produtos acreditados pelo Inmetro.
- O recebimento do produto deve ser acompanhado por um responsável, que deve averiguar se a mercadoria entregue segue as especificações exigidas.
- O comprador deve solicitar atestado(s) de capacidade técnica da empresa fornecedora, fornecido(s) por pessoa(s) jurídica(s) de direito público ou privado, compatíveis em características e quantidades com o objeto da licitação.

#### 2.4. LISTA DE PRODUTOS ADOTADOS NAS CRECHES PADRÃO FNDE

Tabela 1 – Mobiliário

AMBIENTES	CÓD	DESCRIÇÃO
ADMINISTRATIVOS	M6	mesa de trabalho
	C6	cadeira giratória
	M7	mesa de reunião
	C7	cadeira fixa
	AQ1	arquivo em aço
	AM4	armário em aço - 2 portas/ 4 prateleiras
	SF1	sofá - 2 lugares
	QC	quadro de avisos em metal

APRENDIZAGEM	PS1	equip. psicomotricidade – degraus e rampas
	PS2	equip. psicomotricidade – piscina de bolinhas
	PS3	equip. psicomotricidade – lombadinha
	PS4	equip. psicomotricidade – túnel sanfonado
	CJC-01	conj. coletivo 1 - 1 mesa + 4 cadeiras
	CJA-01	conj. aluno 1 - 1 mesa + 1 cadeira
	CJA-03	conj. aluno 3 - 1 mesa + 1 cadeira
	CJP-01	conj. Professor - 1 mesa + 1 cadeira
	AMB	armário baixo - 2 portas
	ESB	estante baixa - 2 prateleiras
	TA1	tatame em eva (placas)
	QM	quadro mural em feltro
	QB1	quadro branco tipo lousa magnético – 1200x2000
	QB2	quadro branco tipo lousa magnético – 1200x3000
	REPOUSO	BÇ1
CO1		colchão para berço
CE		cama empilhável
HIGIENE	CO2	colchonete para trocador
ALIMENTAÇÃO / ATENÇÃO	PO	poltrona amamentação
	C1	cadeira de alimentação
	CJR-01	conjunto refeitório 1 - 1 mesa + 4 cadeiras
	CJR-03	conjunto refeitório 3 - 1 mesa + 4 cadeiras
SERVIÇOS	M8	mesa para refeição
	C8	cadeira fixa

	AM1	armário em aço - 16 portas
BRINCAR	BA	Balanço - 4 lugares
	CR	gira gira carrossel
	CS	casa de bonecas
	EG	escorregador grande
	EP	escorregador pequeno
	GA	gangorra dupla
	TL	túnel lúdico
	GO	conjunto de gols desmontável
	PG	playground

Tabela 2 – Equipamento

AMBIENTES	CÓD	DESCRIÇÃO
SERVIÇOS	RF1	geladeira vertical industrial 4 portas
	RF2	geladeira linha branca frostfree 410l
	RF3	geladeira linha branca frostfree 300l
	FZ	freezer vertical comercial 450l
	FG1	fogão comercial 6 queimadores com 2 fornos
	FG2	fogão comercial 6 queimadores com 1 forno
	FG3	fogão linha branca 4 queimadores
	MI	microondas linha branca 30l
	ES	esterilizador de mamadeiras para microondas
	LQ1	liquidificador industrial 15l
	LQ2	liquidificador comercial 8l
	LQ3	liquidificador comercial 4l

	EP	espremedor comercial de frutas cítricas
	BL1	balança digital 30 kg
	BL2	balança plataforma 150 kg
	BT1	batedeira planetária 12l
	MT	multiprocessador de alimentos
	CT	centrífuga de frutas
	MX	mixer de alimentos
	CF	cafeteira
	MQ	lavadora de roupas linha branca 11kg
	SC	secadora de roupas linha branca 10kg
	FR	ferro elétrico
DEMAIS AMBIENTES	CL	carro coletor de lixo 120l
	LX1	conjunto lixeira coleta seletiva
	LX2	lixeira com pedal 50l
	PR	purificador de água
	BB	bebedouro elétrico acessível
	BB2	bebedouro industrial 25l
	AR1	aparelho de ar condicionado split 30.000 btu's
	AR2	aparelho de ar condicionado split 22.000 btu's
	AR3	aparelho de ar condicionado split 9.000 btu's
	TV	televisor 32"
	DVD	aparelho de DVD
	MS	aparelho de som tipo microsystem
	VP	ventilador de parede

### 3. MOBILIÁRIO

## 3.1. AMBIENTES ADMINISTRATIVOS

### **IMPORTANTE:**

As imagens apresentadas têm caráter ilustrativo, as mesmas são utilizadas neste manual apenas para auxiliar no entendimento da descrição dos produtos, algumas características podem variar dependendo do fabricante. Para aquisição dos produtos devem ser seguidas as especificações descritas.

**DESCRIÇÃO**

- Mesa de trabalho com tampo retangular em MDF revestido de laminado melamínico, montada sobre suporte metálico com dois pés.

Figura 1: mesa de trabalho



Imagem ilustrativa

**LOCAL**

- Secretaria, direção e sala dos professores.

**DIMENSÕES E TOLERÂNCIAS**

- Tampo retangular: 1200 x 600 mm +/- 10 mm;
- Altura: 750 mm +/- 5 mm;
- Para acomodação de pessoas em cadeira de rodas (PCR) e atendimento às exigências da ABNT NBR 9050 a mesa deve possuir altura livre sob o tampo: mínima de 730 mm;
- Espessura do tampo: 25,8 mm +/- 0,6 mm;
- Tolerâncias para camada de tinta: mínimo 40 micrometros /máximo 100 micrometros.

**CARACTERÍSTICAS**

- Tampo em MDF, com espessura de 25 mm, revestido na face inferior com laminado melamínico de baixa pressão (BP), e na face superior com laminado melamínico de alta pressão, de 0,8 mm de espessura, cor cinza ou branco, acabamento texturizado.
- Bordos encabeçados com perfil extrudado maciço de 180°, na cor cinza ou branco, com a mesma tonalidade do laminado do tampo, admitindo-se pequenas variações

decorrentes das características de cada material (brilho, textura). O perfil deve ser encaixado e fixado com adesivo ao tampo, e ser nivelado com as suas superfícies.

- Estrutura constituída de:
  - Estrutura em aço carbono com dois pés, com trava em MDF entre os mesmos.
  - Fixação do tampo à estrutura através de parafusos de rosca com buchas metálicas.
- Sapatas reguláveis em nylon ou polipropileno injetado.
- Terminações de tubos em plástico injetado, na cor cinza ou preta, fixadas através de encaixe. Estas não devem poder ser retiradas sem o uso de ferramentas.
- Acabamento das partes metálicas em pintura em pó, brilhante, na cor cinza ou preta.
- Todos os encontros de tubos ou uniões de partes metálicas devem receber solda em toda a extensão da união.

## **GARANTIA**

- Mínima de dois anos contra defeitos de fabricação a partir da data de entrega, oxidação das partes metálicas e desgaste ou desprendimento de componentes.

**DESCRIÇÃO**

- Cadeira giratória estofada com braços e rodízios, dotada de mecanismo amortecedor e regulador do assento e do encosto.

Figura 2: cadeira giratória com braços



Imagem ilustrativa

**LOCAL**

- Secretaria, direção e sala dos professores.

**DIMENSÕES E TOLERÂNCIAS**

- Largura do assento: 500 mm +/- 50 mm;
- Profundidade do assento: 460 mm +/- 10 mm;
- Altura do assento variável: faixa obrigatória entre 420 mm e 520 mm;
- Largura do encosto: 400 mm +/- 10 mm (medida no ponto mais saliente do apoio lombar);
- Extensão vertical do encosto: 350 mm +/- 10 mm;
- Espessura da espuma do assento: mínima de 40 mm;
- Espessura da espuma do encosto: mínima de 30 mm;
- Tolerâncias dimensionais para tubos conforme ABNT NBR 6591;
- Tolerâncias para camada de tinta: mínimo 40 micrometros /máximo 100 micrometros.

**CARACTERÍSTICAS**

- Assento e encosto confeccionados em compensado anatômico moldado a quente, contendo no mínimo sete lâminas internas, com espessura máxima de 1,5mm cada.

- Estofamento do assento e do encosto em espuma de poliuretano expandido, colada à madeira e revestida com tecido, na cor cinza, dotado de proteção com produto impermeabilizante hidro-repelente.
- Faces inferior do assento e posterior do encosto revestidas com capas de plástico injetado, na cor preta.
- Fixação do assento e do encosto à estrutura por meio de parafusos com rosca métrica e porcas de cravar.
- Estrutura composta de:
  - Mecanismo de regulagem independente do assento e do encosto; inclinação do encosto variável em pelo menos 22° e do assento em pelo menos 8° com bloqueio em qualquer posição através de sistema de lâminas travadas por contato. Comando por alavanca.
  - Suporte para regulagem de altura do encosto com curso de 70 mm, dotado de dispositivo de fixação, articulado e com sistema amortecedor flexível.
  - Coluna de regulagem de altura do assento por acionamento a gás. Curso mínimo do pistão de 100 mm.
  - Base em formato de estrela com 5 pontas e sistema de acoplamento cônico. Distância entre eixo da coluna e eixo do rodízio igual ou maior que 300 mm.
  - Rodízios de duplo giro com rodas duplas de 50 mm (mínimo),
  - Dispositivos de regulagens e alavancas com manoplas em material plástico injetado e desenho ergonômico.
- Acabamento das partes metálicas em pintura em pó, brilhante, na cor preta.
- Terminações de tubos em plástico injetado, na cor preta, fixadas através de encaixe. Estas não devem poder ser retiradas sem o uso de ferramentas.
- Todos os encontros de tubos ou uniões de partes metálicas devem receber solda em toda a extensão da união.

## **GARANTIA**

- Mínima de dois anos a partir da data de entrega, contra defeitos de fabricação, oxidação das partes metálicas e desgaste ou desprendimento de componentes.

**DESCRIÇÃO**

- Mesa de reunião com tampo retangular ou oval em MDF revestido de laminado melamínico, montada sobre dois pés.

Figura 3: mesa de reunião



Imagem ilustrativa

**LOCAL**

- Sala de reuniões.

**DIMENSÕES E TOLERÂNCIAS**

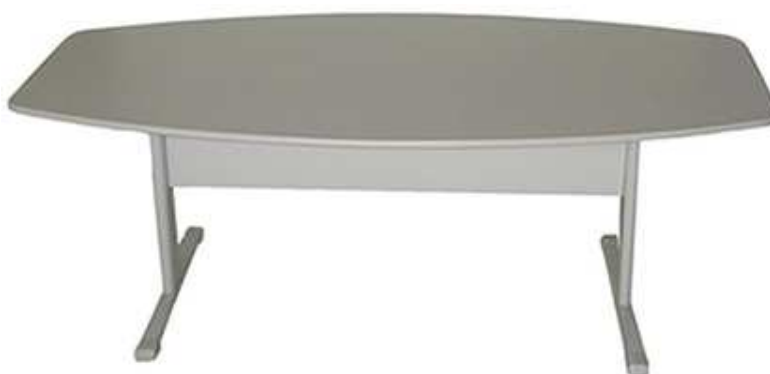
- Tampo retangular: 2000 x 950 mm +/- 50 mm;
- Altura: 750 mm +/- 5 mm;
- Para acomodação de pessoas em cadeira de rodas (PCR) e atendimento às exigências da ABNT NBR 9050 a mesa deve possuir altura livre sob o tampo: mínima de 730 mm;
- Espessura do tampo: 25 mm +/- 0,6 mm;
- Tolerâncias para camada de tinta: mínimo 40 micrometros /máximo 100 micrometros.

**CARACTERÍSTICAS**

- Tampo em MDF, com espessura de 25 mm, revestido na face inferior com laminado melamínico de baixa pressão (BP), e na face superior com laminado melamínico de alta pressão, de 0,8 mm de espessura, cor cinza ou branco, acabamento texturizado.
- Bordos encabeçados com perfil extrudado maciço de 180°, na cor cinza ou branco, com a mesma tonalidade do laminado do tampo, admitindo-se pequenas variações

decorrentes das características de cada material (brilho, textura). O perfil deve ser encaixado e fixado com adesivo ao tampo, e ser nivelado com as suas superfícies.

- Estrutura constituída de:
  - Estrutura em aço carbono com dois pés, com trava em MDF entre os mesmos.
  - Fixação do tampo à estrutura através de parafusos de rosca com buchas metálicas.
- Sapatas reguláveis em nylon ou polipropileno injetado.
- Terminações de tubos em plástico injetado, na cor cinza ou preta, fixadas através de encaixe. Estas não devem poder ser retiradas sem o uso de ferramentas.
- Peças injetadas não devem apresentar rebarbas, falhas de injeção ou partes cortantes.
- Acabamento das partes metálicas em pintura em pó, brilhante, na cor cinza ou preta.
- Todos os encontros de tubos ou uniões de partes metálicas devem receber solda em toda a extensão da união.

## **GARANTIA**

- Mínima de dois anos a partir da data de entrega, contra defeitos de fabricação, oxidação das partes metálicas e desgaste ou desprendimento de componentes.

**DESCRIÇÃO**

- Cadeira fixa estofada, sem braços, montada sobre armação tubular de aço com quatro pés.

Figura 4: cadeira fixa



Imagem ilustrativa

**LOCAL**

- Administração, sala professores/ reuniões, direção e creche III.

**DIMENSÕES E TOLERÂNCIAS**

- Largura do assento: 500 mm +/- 50 mm;
- Profundidade do assento: 460 mm +/- 10 mm;
- Altura do assento: 430 mm +/- 10 mm;
- Largura do encosto: 400 mm +/- 10 mm (medida no ponto mais saliente do apoio lombar);
- Extensão vertical do encosto: 350 mm +/- 10 mm;
- Espessura da espuma do assento: mínima de 40 mm;
- Espessura da espuma do encosto: mínima de 30 mm.
- Tolerâncias dimensionais para tubos conforme ABNT NBR 6591.
- Tolerâncias para camada de tinta: mínimo 40 micrometros /máximo 100 micrometros.

**CARACTERÍSTICAS**

- Assento e encosto confeccionados em compensado anatômico moldado a quente, contendo no mínimo sete lâminas internas, com espessura máxima de 1,5 mm cada.

- Estofamento do assento e do encosto em espuma de poliuretano expandido, colada à madeira e revestida com tecido, na cor cinza, dotado de proteção com produto impermeabilizante hidro-repelente.
- Faces inferior do assento e posterior do encosto revestidas com capas de plástico injetado, na cor preta.
- Fixação do assento e do encosto à estrutura por meio de parafusos com rosca métrica e porcas de cravar.
- Estrutura constituída de 4 pés, confeccionada em tubo de aço com costura, laminado a frio, secção circular mínima 22,3 mm (7/8”), com espessura mínima de 1,5 mm (chapa 16).
- Acabamento das partes metálicas em pintura em pó, brilhante, na cor preta.
- Terminações de tubos em plástico injetado, na cor preta, fixadas através de encaixe. Estas não devem poder ser retiradas sem o uso de ferramentas.
- Sapatas articuladas para garantir o nivelamento em relação às variações do piso.
- Todos os encontros de tubos ou uniões de partes metálicas devem receber solda em toda a extensão da união.

#### **GARANTIA**

- Mínima de dois anos a partir da data de entrega, contra defeitos de fabricação, oxidação das partes metálicas, degradação do tecido e das sapatas.

**DESCRIÇÃO**

- Arquivo deslizante em aço com quatro gavetas montadas sobre trilhos telescópicos que permitam abertura total.

Figura 5: arquivo em aço



Imagem ilustrativa

**LOCAL**

- Administração, secretaria e direção.

**DIMENSÕES E TOLERÂNCIAS**

- Altura: 1330 mm +/- 10 mm;
- Largura: 470 mm +/- 10 mm;
- Profundidade: 710 mm +/- 10 mm;
- Tolerâncias para camada de tinta: mínimo 40 micrometros /máximo 100 micrometros.

**CARACTERÍSTICAS**

- Corpo e estrutura interna em aço chapa 22 (espessura 0,75mm) na cor cinza;
- Gavetas em chapa 24 (0,60mm);
- Trilhos telescópicos e guias zincados em chapa 18 (1,20mm) ou superior;
- Haste de travamento de gavetas em chapa 16 (1,50mm);
- Fechamento inferior (junto ao piso) em chapa 24 (0,60mm).
- Puxadores em zamac no acabamento steel de 96mm.
- Fechadura de tambor cilíndrico (mínimo 4 pinos) com sistema de travamento simultâneo das gavetas.
- Chaves em duplicata.

- Compressores para pastas em todas as gavetas.
- Porta-etiquetas estampado ou sobreposto, sendo este último exclusivamente de liga metálica não ferrosa cromado ou niquelado.
- Gavetas dotadas de trilhos telescópicos compostos por guias lineares com rolamentos de esferas de aço, com capacidade de carga vertical mínima de 45kg e mecanismo contra escape.
- Sapatas niveladoras em metal cromado com base de polipropileno injetado.
- Pintura em tinta em pó híbrida Epóxi / Poliéster, eletrostática, brilhante, polimerizada em estufa, espessura mínima de 40 micrometros na cor cinza.

#### **GARANTIA**

- Mínima de três anos a partir da data de entrega, contra defeitos de fabricação e oxidação.

**DESCRIÇÃO**

- Armário de aço alto, dividido verticalmente em dois compartimentos por meio de divisórias com portas independentes, dotado de quatro prateleiras removíveis e ajustáveis em cada compartimento.

Figura 6: arquivo em aço



Imagem ilustrativa

**LOCAL**

- Administração, secretaria e direção.

**DIMENSÕES E TOLERÂNCIAS**

- Largura: 900 mm +/- 10 mm;
- Profundidade: 400 mm +/- 10 mm;
- Altura: 1980 mm +/- 10 mm;
- Tolerâncias para camada de tinta: mínimo 40 micrometros /máximo 100 micrometros.

**CARACTERÍSTICAS**

- Corpo, divisórias e portas em chapa de aço laminado a frio - chapa 22 (0,75 mm).
- Prateleiras e reforço das portas em chapa de aço laminado a frio - chapa 20 (0,90 mm).
- Base em chapa de aço laminado a frio - chapa 18 (1,25 mm).
- Barras de travamento das portas  $\varnothing = 1/4''$  (mínimo).

- Dobradiças internas não visíveis na parte exterior do móvel em chapa de aço laminado a frio - chapa 14 (1,9 mm) com no mínimo 75 mm de altura - três unidades por porta.
- Maçaneta e canopla inteiramente metálicas, com travamento sistema cremona.
- Fechadura de tambor cilíndrico embutida na maçaneta com no mínimo de 4 pinos.
- Chaves em duplicata presas às maçanetas correspondentes.
- Porta-etiquetas estampado ou sobreposto, sendo este último exclusivamente de liga metálica não ferrosa cromado.
- Pintura em tinta em pó híbrida epóxi/ poliéster, eletrostática brilhante, polimerizada em estufa, espessura mínima de 40 micrometros na cor cinza.

#### **GARANTIA**

- Mínima de três anos a partir da data de entrega, contra defeitos de fabricação e oxidação.

**DESCRIÇÃO**

- Sofá de dois lugares em material lavável e pés em alumínio.

Figura 7: sofá dois lugares



Imagem ilustrativa

**LOCAL**

- Administração, sala dos professores, secretaria e direção.

**DIMENSÕES E TOLERÂNCIAS**

- Largura: 1250 mm +/- 50 mm;
- Profundidade: 750 mm +/- 50 mm;
- Altura: 730 mm +/- 30 mm.

**CARACTERÍSTICAS**

- Revestimento superior em laminado de PVC com reforço em manta (Korino) CV 20;
- Acabamento inferior em Tela de Ráfia;
- Estrutura:
  - Madeira de pinus e eucalipto proveniente de reflorestamento com imunização contra mofo, cupim e microorganismos.
  - Sustentação do assento e encosto com cintas elásticas de alta resistência.
  - Travamento da estrutura com grampos fixados com grampeadores pneumáticos.
- Espumas de poliuretano:
  - Assento: Densidade D-23

- Braço: Densidade D-20
- Encostos: Densidade D-20

#### **GARANTIA**

- Mínima de doze meses a partir da data de entrega, contra defeitos de fabricação, degradação do tecido e desgaste ou desprendimento de componentes.

**DESCRIÇÃO**

- Quadro em metal para fixação de avisos.

Figura 8: quadro de avisos em metal



Imagem ilustrativa

**LOCAL**

- Administração, sala dos professores e secretaria.

**DIMENSÕES E TOLERÂNCIAS**

- Largura: 1500 mm +/- 10 mm;
- Altura: 900 mm +/- 10 mm;

**CARACTERÍSTICAS**

- Moldura com cantos arredondados em alumínio anodizado fosco;
- Fundo confeccionado em MDF 10mm;
- Acabamento em chapa de aço branca magnética;
- Sistema de fixação invisível permitindo instalação na vertical ou horizontal.

**GARANTIA**

- Mínima de três meses a partir da data de entrega, contra defeitos de fabricação.

## 3.2. AMBIENTES DE APRENDIZAGEM

### **IMPORTANTE:**

As imagens apresentadas têm caráter ilustrativo, as mesmas são utilizadas neste manual apenas para auxiliar no entendimento da descrição dos produtos, algumas características podem variar dependendo do fabricante. Para aquisição dos produtos devem ser seguidas as especificações descritas.

**DESCRIÇÃO**

- Circuito contendo quatro peças, sendo uma escada, um puff, uma rampa e um tapete. Tem por objetivo proporcionar o estímulo da percepção sensorial e visual ao se locomover por diferentes trajetos com formatos variados e uso de cores fortes.

Figura 9: degraus e rampas



Imagem ilustrativa

**LOCAL**

- Sala multiuso.

**DIMENSÕES E TOLERÂNCIAS**

- Largura: 1200 mm;
- Profundidade: 1200 mm;
- Altura: 250 mm;
- Tolerância:  $\pm 10\%$  (dez por cento).

**CARACTERÍSTICAS**

- Preenchimento em espuma de densidade mínima 28 e máxima 33;
- Revestimento em courvin;
- Produto impermeável;
- Peças multicoloridas;
- Não tóxico.

## **GARANTIA**

- Mínima de seis meses a partir da data de entrega, contra defeitos de fabricação e desgaste ou desprendimento de componentes.

**DESCRIÇÃO**

- Piscina feita em material macio, livre de quinas. Pode ser utilizada como piscina de bolinhas ou com outros brinquedos. Capacidade para aproximadamente 200 bolinhas, que acompanham o produto. Tem por objetivo proporcionar o estímulo da percepção sensorial e visual, ao brincar com as bolinhas.

Figura 10: piscina de bolinhas



Imagem ilustrativa

**LOCAL**

- Sala multiuso.

**DIMENSÕES E TOLERÂNCIAS**

- Diâmetro interno: 1100 mm;
- Diâmetro externo: 1300 mm;
- Largura das laterais: 200 mm;
- Altura das laterais: 300 mm;
- Espessura do fundo: 30 mm;
- Tolerância:  $\pm 10\%$  (dez por cento).

**CARACTERÍSTICAS**

- Preenchimento em espuma de densidade mínima 28 e máxima 33;
- Revestimento em courvin;
- Produto impermeável;
- Peças multicoloridas;
- Não tóxico.

## **GARANTIA**

- Mínima de seis meses a partir da data de entrega, contra defeitos de fabricação e desgaste ou desprendimento de componentes.

**DESCRIÇÃO**

- Circuito contendo lombadas, com alturas diferenciadas ou iguais. Tem por objetivo proporcionar o estímulo do equilíbrio, quando a criança se locomove sobre o equipamento.

Figura 11: lombadinha



Imagem ilustrativa

**LOCAL**

- Sala multiuso.

**DIMENSÕES E TOLERÂNCIAS**

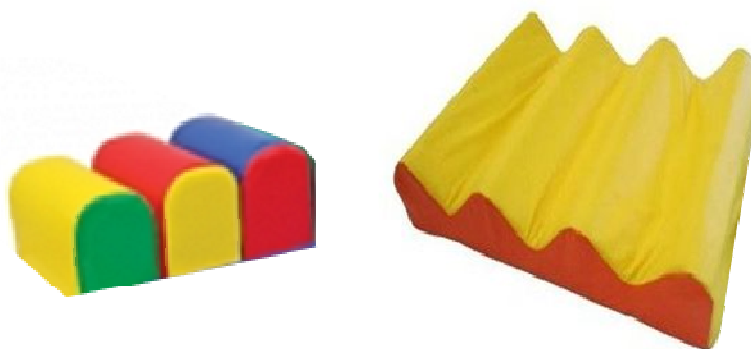
- Largura: 700 mm;
- Profundidade: 450 mm;
- Altura: 250 mm (mais baixa) e 350 mm (mais alta);
- Tolerância:  $\pm 10\%$  (dez por cento).

**CARACTERÍSTICAS**

- Preenchimento em espuma densidade mínima 28 e máxima 33;
- Revestimento em courvin;
- Produto impermeável;
- Peças multicoloridas;
- Não tóxico.

## **GARANTIA**

- Mínima de seis meses a partir da data de entrega, contra defeitos de fabricação e desgaste ou desprendimento de componentes.

**DESCRIÇÃO**

- Túnel sanfonado confeccionado com arame zincado e revestido com tecido colorido (bagunzito), totalmente dobrável. Tem por objetivo estimular destreza e ritmo, noção de espaço, tipos de marcha e rastejamento quando a criança passar engatinhando por dentro do túnel.

Figura 12: túnel sanfonado



Imagem ilustrativa

**LOCAL**

- Sala multiuso.

**DIMENSÕES E TOLERÂNCIAS**

- Comprimento: 3000 mm;
- Diâmetro: 530 mm;
- Tolerância:  $\pm 10\%$  (dez por cento).

**CARACTERÍSTICAS**

- Estrutura em arame zincado que permite flexibilidade;
- Revestimento em tecido tipo bagun;
- Peças multicoloridas;
- Não tóxico.

## **GARANTIA**

- Mínima de seis meses a partir da data de entrega, a partir da data de entrega, contra defeitos de fabricação e desgaste ou desprendimento de componentes.

**DESCRIÇÃO**

- Conjunto coletivo para crianças com altura compreendida entre 0,93 e 1,16m, composto de uma mesa e quatro cadeiras.
  - Mesa com tampo em MDP ou MDF, revestido na face superior em laminado melamínico de alta pressão, e na face inferior em laminado melamínico de baixa pressão (BP), montado sobre estrutura tubular de aço.
  - Cadeira empilhável com assento e encosto em polipropileno injetado ou em compensado anatômico moldado, montados sobre estrutura tubular de aço.

Figura 13: conjunto coletivo 1



Imagem ilustrativa

**LOCAL**

- Creches II e III.

**DIMENSÕES E TOLERÂNCIAS DA MESA**

- Largura: 800 mm;
- Profundidade: 800 mm;
- Altura: 460 mm;
- Espessura: 25,8 mm;
- Tolerância: até + 2 mm para largura e profundidade e +/- 1mm para espessura.

## CARACTERÍSTICAS DA MESA

- Tampo em MDP ou MDF, com espessura de 25mm, revestido na face superior em laminado melamínico de alta pressão, 0,8mm de espessura, acabamento texturizado, na cor cinza, cantos arredondados. Revestimento na face inferior em laminado melamínico de baixa pressão - BP, na cor branca.
- Topos encabeçados com fita de bordo termoplástica extrudada, confeccionada em PVC (cloreto de polivinila); PP (polipropileno) ou PE (polietileno), com "primer" na face de colagem, acabamento de superfície texturizado, na cor laranja, coladas com adesivo "Hot Melting".
- Estrutura da mesa composta de:
  - Pés confeccionados em tubo de aço carbono, laminado a frio, com costura, secção circular diâmetro de 38mm (1 1/2"), em chapa 16 (1,5mm);
  - Travessas em tubo de aço carbono, laminado a frio, com costura, secção retangular de 20 x 40mm, em chapa 16 (1,5mm).
- Fixação do tampo à estrutura através de parafusos rosca máquina polegada, diâmetro de 1/4" x comprimento 2" , cabeça chata, fenda simples.
- Sapatas em polipropileno copolímero virgem, isento de cargas minerais, injetadas na cor laranja, fixadas à estrutura através de encaixe.
- Nas partes metálicas deve ser aplicado tratamento anti-ferruginoso.
- Pintura dos elementos metálicos em tinta em pó híbrida Epóxi / Poliéster, eletrostática, brilhante, polimerizada em estufa, espessura mínima de 40 micrometros na cor cinza.

## DIMENSÕES E TOLERÂNCIAS DA CADEIRA

- Largura do assento: 340 mm;
- Profundidade do assento: 260 mm;
- Espessura do assento: 7,2 mm a 9,1mm;
- Largura do encosto: 350 mm;
- Altura do encosto: 155 mm;
- Espessura do encosto: 7,0 mm a 9,3 mm;
- Altura do assento ao chão: 260 mm;
- Tolerância: até + 2 mm para largura e profundidade, +/- 1mm para espessura e +/- 10mm para altura do assento ao chão.

## **CARACTERÍSTICAS DA CADEIRA**

- Assento e encosto em polipropileno copolímero virgem, isento de cargas minerais, injetados na cor laranja.
- Alternativamente o assento e o encosto poderão ser fabricados em compensado anatômico moldado a quente, contendo no mínimo cinco lâminas internas, com espessura máxima de 1,5mm cada.
- Quando fabricado em compensado, o assento deve receber revestimento na face superior de laminado melamínico de alta pressão, 0,6 a 0,8mm de espessura, acabamento texturizado, na cor laranja. Revestimento da face inferior em lâmina de madeira faqueada de 0,7mm, com acabamento em selador, seguido de verniz poliuretano, inclusive nos bordos.
- Quando fabricado em compensado, o encosto deve receber revestimento nas duas faces de laminado melamínico de alta pressão, 0,6 a 0,8mm de espessura, acabamento texturizado, na cor laranja. Bordos em selador seguido de verniz poliuretano.
- Estrutura em tubo de aço carbono laminado a frio, com costura, diâmetro de 20,7mm, em chapa 14 (1,9mm).
- Fixação do assento e encosto injetados à estrutura através de rebites de “repuxo”, diâmetro de 4,8mm, comprimento 12mm.
- Fixação do assento em compensado moldado à estrutura através de rebites de “repuxo”, diâmetro de 4,8mm, comprimento 16mm.
- Fixação do encosto em compensado moldado à estrutura através de rebites de “repuxo”, diâmetro de 4,8mm, comprimento 18mm.
- Ponteiras e sapatas, em polipropileno copolímero virgem, isento de cargas minerais, injetadas na cor laranja, fixadas à estrutura através de encaixe e pino expansor.
- Nas partes metálicas deve ser aplicado tratamento anti-ferruginoso que assegure resistência à corrosão em câmara de névoa salina de no mínimo 300 horas.
- Pintura dos elementos metálicos em tinta em pó híbrida Epóxi/ Poliéster, eletrostática, brilhante, polimerizada em estufa, espessura mínima 40 micrometros, na cor cinza.

## **GARANTIA**

- Mínima de dois anos a partir da data da entrega, contra defeitos de fabricação.

## DESCRIÇÃO

- Conjunto para crianças com altura compreendida entre 0,93 e 1,16m, composto de uma mesa e uma cadeira.
  - Mesa individual com tampo em MDP ou MDF, revestido na face superior de laminado melamínico de alta pressão e na face inferior em chapa de balanceamento, montado sobre estrutura tubular de aço.
  - Cadeira individual empilhável com assento e encosto em polipropileno injetado ou em compensado anatômico moldado., montado sobre estrutura tubular de aço.

Figura 14: conjunto aluno 1



Imagem ilustrativa

## LOCAL

- Pré-escola.

## DIMENSÕES E TOLERÂNCIAS DA MESA

- Largura: 600 mm;
- Profundidade: 450 mm;
- Altura: 460 mm;
- Espessura: 19,4 mm;
- Tolerância: até + 2 mm para largura e profundidade, +/- 1 mm para espessura e +/- 6 mm para altura.

## CARACTERÍSTICAS DA MESA

- Tampo em MDP ou MDF, com espessura de 18 mm, revestido na face superior em laminado melamínico de alta pressão, 0,8 mm de espessura, acabamento texturizado, na cor cinza, cantos arredondados. Revestimento na face inferior em chapa de balanceamento (contra-placa fenólica) de 0,6 mm. Aplicação de porcas garra com rosca métrica M6 e comprimento 10 mm.
- Topos encabeçados com fita de bordo termoplástica extrudada, confeccionada em PVC (cloreto de polivinila); PP (polipropileno) ou PE (polietileno), com "primer" na face de colagem, acabamento de superfície texturizado, na cor laranja, colada com adesivo "HotMelting".
- Estrutura composta de:
  - Montantes verticais e travessa longitudinal confeccionados em tubo de aço carbono laminado a frio, com costura, secção oblonga de 29 mm x 58 mm, em chapa 16 (1,5 mm).
  - Travessa superior confeccionada em tubo de aço carbono laminado a frio, com costura, curvado em formato de "C", com secção circular, diâmetro de 31,75 mm ( 1 1/4) em chapa 16 (1,5 mm).
  - Pés confeccionados em tubo de aço carbono laminado a frio, com costura, secção circular, diâmetro de 38mm (1 1/2"), em chapa 16 (1,5mm).
- Fixação do tampo à estrutura através de 06 porcas garra rosca métrica M6 (diâmetro de 6 mm), 06 parafusos rosca métrica M6 (diâmetro de 6 mm), comprimento 47 mm, cabeça panela, fenda Phillips.
- Fixação das sapatas (frontal e posterior) aos pés através de rebites de "repuxo", diâmetro de 4,8mm, comprimento 12mm.
- Ponteiras e sapatas em copolímero virgem, isento de cargas minerais, injetadas na cor laranja, fixadas à estrutura através de encaixe.
- Nas partes metálicas deve ser aplicado tratamento antiferruginoso.
- Pintura dos elementos metálicos em tinta em pó híbrida Epóxi / Poliéster, eletrostática, brilhante, polimerizada em estufa, espessura mínima de 40 micrometros na cor cinza.

## DIMENSÕES E TOLERÂNCIAS DA CADEIRA

- Largura do assento: 340 mm;
- Profundidade do assento: 260 mm;
- Espessura do assento: 7,2 mm a 9,1mm;
- Largura do encosto: 350 mm;

- Altura do encosto: 155 mm;
- Espessura do encosto: 7,0 mm a 9,3 mm;
- Altura do assento ao chão: 260 mm;
- Tolerância: até + 2 mm para largura e profundidade, +/- 1mm para espessura e +/- 10mm para altura do assento ao chão.

## **CARACTERÍSTICAS DA CADEIRA**

- Assento e encosto em polipropileno copolímero virgem isento de cargas minerais, injetados na cor laranja.
- Alternativamente o assento e o encosto poderão ser fabricados em compensado anatômico moldado a quente, contendo no mínimo cinco lâminas internas, com espessura máxima de 1,5mm cada.
- Quando fabricado em compensado, o assento deve receber revestimento na face superior de laminado melamínico de alta pressão, 0,6 a 0,8mm de espessura, acabamento texturizado, na cor laranja. Revestimento da face inferior em lâmina de madeira faqueada de 0,7mm, com acabamento em selador, seguido de verniz poliuretano, inclusive nos bordos.
- Quando fabricado em compensado, o encosto deve receber revestimento nas duas faces de laminado melamínico de alta pressão, 0,6 a 0,8mm de espessura, acabamento texturizado, na cor laranja. Bordos com acabamento em selador seguido de verniz poliuretano.
- Estrutura em tubo de aço carbono laminado a frio, com costura, diâmetro de 20,7mm, em chapa 14 (1,9mm).
- Fixação do assento e encosto injetados à estrutura através de rebites de “repuxo”, diâmetro de 4,8mm, comprimento 12mm.
- Fixação do assento em compensado moldado à estrutura através de rebites de “repuxo”, diâmetro de 4,8mm, comprimento 16mm.
- Fixação do encosto em compensado moldado à estrutura através de rebites de “repuxo”, diâmetro de 4,8mm, comprimento 18mm.
- Ponteiras e sapatas, em polipropileno copolímero virgem, isento de cargas minerais, injetadas na cor laranja, fixadas à estrutura através de encaixe e pino expensor.
- Nas partes metálicas deve ser aplicado tratamento anti-ferruginoso.
- Pintura dos elementos metálicos em tinta em pó híbrida Epóxi / Poliéster, eletrostática, brilhante, polimerizada em estufa, espessura mínima 40 micrometros, na cor cinza.

---

## **GARANTIA**

- Mínima de dois anos a partir da data da entrega, contra defeitos de fabricação.

## DESCRIÇÃO

- Conjunto para crianças com altura compreendida entre 1,19 e 1,42m, composto de uma mesa e uma cadeira.
  - Mesa individual com tampo em MDP ou MDF, revestido na face superior de laminado melamínico de alta pressão e na face inferior em chapa de balanceamento, montado sobre estrutura tubular de aço, contendo porta-livros em plástico injetado.
  - Cadeira individual empilhável com assento e encosto em polipropileno injetado ou em compensado anatômico moldado, montado sobre estrutura tubular de aço.

Figura 15: conjunto aluno 3



Imagem ilustrativa

## LOCAL

- Pré-escola.

## DIMENSÕES E TOLERÂNCIAS DA MESA

- Largura: 600 mm;
- Profundidade: 450 mm;
- Altura: 594 mm;
- Espessura: 19,4 mm;
- Tolerância: até + 2 mm para largura e profundidade, +/- 1 mm para espessura e +/- 6 mm para altura.

## CARACTERÍSTICAS DA MESA

- Tampo em MDP ou MDF, com espessura de 18 mm, revestido na face superior em laminado melamínico de alta pressão, 0,8 mm de espessura, acabamento texturizado, na cor cinza, cantos arredondados. Revestimento na face inferior em chapa de balanceamento (contra-placa fenólica) de 0,6 mm. Aplicação de porcas garra com rosca métrica M6 e comprimento 10 mm.
- Topos encabeçados com fita de bordo termoplástica extrudada, confeccionada em PVC (cloreto de polivinila); PP (polipropileno) ou PE (polietileno), com "primer" na face de colagem, acabamento de superfície texturizado, na cor amarela, colada com adesivo "HotMelting".
- Estrutura composta de:
  - Montantes verticais e travessa longitudinal confeccionados em tubo de aço carbono laminado a frio, com costura, secção oblonga de 29 mm x 58 mm, em chapa 16 (1,5 mm).
  - Travessa superior confeccionada em tubo de aço carbono laminado a frio, com costura, curvado em formato de "C", com secção circular, diâmetro de 31,75mm ( 1 1/4) em chapa 16 (1,5 mm).
  - Pés confeccionados em tubo de aço carbono laminado a frio, com costura, secção circular, diâmetro de 38 mm (1 1/2"), em chapa 16 (1,5mm).
- Porta-livros em polipropileno copolímero isento de cargas minerais, composto preferencialmente de 50% de matéria-prima reciclada ou recuperada, podendo chegar até 100%, injetado na cor cinza.
- Fixação do tampo à estrutura através de 06 porcas garra rosca métrica M6 (diâmetro de 6 mm) e 06 parafusos rosca métrica M6 (diâmetro de 6 mm), comprimento 47 mm cabeça panela, fenda Phillips.
- Fixação do porta-livros à travessa longitudinal através de rebites de "repuxo", diâmetro de 4,0mm, comprimento 10mm.
- Fixação das sapatas (frontal e posterior) aos pés através de rebites de "repuxo", diâmetro de 4,8mm, comprimento 12 mm.
- Ponteiras e sapatas em copolímero virgem, isento de cargas minerais, injetadas na cor amarela, fixadas à estrutura através de encaixe.
- Nas partes metálicas deve ser aplicado tratamento antiferruginoso.
- Pintura dos elementos metálicos em tinta em pó híbrida Epóxi / Poliéster, eletrostática, brilhante, polimerizada em estufa, espessura mínima de 40 micrometros na cor cinza.

## **DIMENSÕES E TOLERÂNCIAS DA CADEIRA**

- Largura do assento: 400 mm;
- Profundidade do assento: 310 mm;
- Espessura do assento: 9,7 mm a 12mm;
- Largura do encosto: 396 mm;
- Altura do encosto: 198 mm;
- Espessura do encosto: 9,6 mm a 12,1 mm;
- Altura do assento ao chão: 350 mm;
- Tolerância: até + 2 mm para largura e profundidade, +/- 1mm para espessura e +/- 10mm para altura do assento ao chão.

## **CARACTERÍSTICAS DA CADEIRA**

- Assento e encosto em polipropileno copolímero virgem isento de cargas minerais, injetados na cor amarela.
- Alternativamente o assento e o encosto poderão ser fabricados em compensado anatômico moldado a quente, contendo no mínimo sete lâminas internas, com espessura máxima de 1,5mm.
- Quando fabricado em compensado, o assento deve receber revestimento na face superior de laminado melamínico de alta pressão, 0,6 a 0,8mm de espessura, acabamento texturizado, na cor amarela. Revestimento da face inferior em lâmina de madeira faqueada de 0,7mm, com acabamento em selador, seguido de verniz poliuretano, inclusive nos bordos.
- Quando fabricado em compensado, o encosto deve receber revestimento nas duas faces de laminado melamínico de alta pressão, 0,6 a 0,8mm de espessura, acabamento texturizado, na cor amarela. Bordos com acabamento em selador seguido de verniz poliuretano.
- Estrutura em tubo de aço carbono laminado a frio, com costura, diâmetro de 20,7mm, em chapa 14 (1,9mm).
- Fixação do assento e encosto injetados à estrutura através de rebites de “repuxo”, diâmetro de 4,8mm, comprimento 12mm.
- Fixação do assento em compensado moldado à estrutura através de rebites de “repuxo”, diâmetro de 4,8mm, comprimento 19mm.
- Fixação do encosto em compensado moldado à estrutura através de rebites de “repuxo”, diâmetro de 4,8mm, comprimento 22mm.
- Ponteiras e sapatas, em polipropileno copolímero virgem, isento de cargas minerais, injetadas na cor amarela, fixadas à estrutura através de encaixe e pino expansor.

- Nas partes metálicas deve ser aplicado tratamento anti-ferruginoso.
- Pintura dos elementos metálicos em tinta em pó híbrida Epóxi / Poliéster, eletrostática, brilhante, polimerizada em estufa, espessura mínima 40 micrometros, na cor cinza.

#### **GARANTIA**

- Mínima de dois anos a partir da data da entrega, contra defeitos de fabricação.

## DESCRIÇÃO

- Conjunto para professor composto de uma mesa e uma cadeira.
  - Mesa com tampo em MDP ou MDF, revestido na face superior de laminado melamínico de alta pressão e na face inferior com chapa de balanceamento, painel frontal em MDP ou MDF, revestido nas duas faces em laminado melamínico de baixa pressão (BP), montado sobre estrutura tubular de aço.
  - Cadeira empilhável, com assento e encosto em polipropileno injetado ou em compensado anatômico moldado, montados sobre estrutura tubular de aço.

Figura 16: conjunto professor



Imagem ilustrativa

## LOCAL

- Pré-escola.

## DIMENSÕES E TOLERÂNCIAS DA MESA

- Largura: 1200 mm;
- Profundidade: 650 mm;
- Altura: 760 mm;
- Espessura: 19,4 mm;
- Tolerância: até + 2 mm para largura e profundidade, +/- 1 mm para espessura e +/- 10 mm para altura.

## CARACTERÍSTICAS DA MESA

- Tampo em MDP ou MDF, com espessura de 18mm, revestido na face superior em laminado melamínico de alta pressão, 0,8mm de espessura, acabamento texturizado, na cor cinza, cantos arredondados. Revestimento na face inferior em chapa de balanceamento (contra placa fenólica) de 0,6mm. Aplicação de porcas garra com rosca métrica M6 e comprimento 10mm.
- Painel frontal em MDP ou MDF, com espessura de 18mm, revestido nas duas faces em laminado melamínico de baixa pressão – BP, acabamento frost, na cor cinza. Dimensões acabadas de 1117mm (largura) x 250mm (altura) x 18mm (espessura) admitindo-se tolerâncias de +/- 2mm para largura e altura e +/- 0,6mm para espessura.
- Topos encabeçados com fita de bordo termoplástica extrudada, confeccionada em PVC (cloreto de polivinila), PP (polipropileno) ou PE (polietileno), com "primer" na face de colagem, acabamento de superfície texturizado, na cor cinza, colada com adesivo "Hot Melting".
- Estrutura composta de:
  - Montantes verticais e travessa longitudinal confeccionados em tubo de aço carbono laminado a frio, com costura, secção semi-oblonga de 25mm x 60mm, em chapa 16 (1,5 mm).
  - Travessa superior confeccionada em tubo de aço carbono laminado a frio, com costura, curvado em formato de "C", com secção circular, diâmetro 31,75mm (1 1/4"), em chapa 16 (1,5mm).
  - Pés confeccionados em tubo de aço carbono laminado a frio, com costura, secção circular, diâmetro de 38mm (1 1/2"), em chapa 16 (1,5mm).
- Fixação do tampo à estrutura através de 06 porcas garra rosca métrica M6 (diâmetro de 6mm); 06 parafusos rosca métrica M6 (diâmetro de 6mm), comprimento 47mm, cabeça panela, fenda Phillips.
- Fixação do painel à estrutura através de parafusos auto-atarraxantes 3/16" x 5/8", zincados.
- Aletas de fixação do painel confeccionadas em chapa de aço carbono em chapa 14 (1,9 mm).
- Fixação das sapatas (frontal e posterior) aos pés através de rebites de "repuxo", diâmetro de 4,8mm, comprimento 12mm.
- Ponteiros e sapatas em polipropileno copolímero virgem isento de cargas minerais, injetadas na cor cinza.
- Nas partes metálicas deve ser aplicado tratamento antiferruginoso.

- Pintura dos elementos metálicos em tinta em pó híbrida Epóxi / Poliéster, eletrostática, brilhante, polimerizada em estufa, espessura mínima de 40 micrometros na cor cinza.

#### **DIMENSÕES E TOLERÂNCIAS DA CADEIRA**

- Largura do assento: 400 mm;
- Profundidade do assento: 430 mm;
- Espessura do assento: 9,7 mm a 12mm;
- Largura do encosto: 396 mm;
- Altura do encosto: 198 mm;
- Espessura do encosto: 9,6 mm a 12,1 mm;
- Altura do assento ao chão: 460 mm;
- Tolerância: até + 2 mm para largura e profundidade, +/- 1mm para espessura e +/- 10mm para altura do assento ao chão.

#### **CARACTERÍSTICAS DA CADEIRA**

- Assento e encosto em polipropileno copolímero virgem isento de cargas minerais, injetados na cor cinza.
- Alternativamente o assento e o encosto poderão ser fabricados em compensado anatômico moldado a quente, contendo no mínimo sete lâminas internas, com espessura máxima de 1,5mm cada.
- Quando fabricado em compensado, o assento deve receber revestimento na face superior de laminado melamínico de alta pressão, de 0,6mm a 0,8 mm de espessura, acabamento texturizado, na cor cinza. Revestimento da face inferior em lâmina de madeira faqueada de 0,7mm, com acabamento em selador, seguido de verniz poliuretano, inclusive nos bordos.
- Quando fabricado em compensado, o encosto deve receber revestimento nas duas faces de laminado melamínico de alta pressão, de 0,6mm a 0,8mm de espessura, acabamento texturizado, na cor cinza. Bordos revestidos com selador seguido de verniz poliuretano.
- Estrutura em tubo de aço carbono laminado a frio, com costura, diâmetro de 20,7mm, em chapa 14 (1,9mm).
- Fixação do assento e encosto injetados à estrutura através de rebites de “repuxo”, diâmetro de 4,8mm, comprimento 12mm.
- Fixação do assento em compensado moldado à estrutura através de rebites de repuxo, diâmetro de 4,8mm, comprimento 19mm.

- Fixação do encosto em compensado moldado à estrutura através de rebites de repuxo, diâmetro 4,8mm, comprimento 22mm.
- Ponteiros e sapatas em polipropileno copolímero virgem isento de cargas minerais, injetadas na cor cinza, fixadas à estrutura através de encaixe e pino expensor.
- Nas partes metálicas deve ser aplicado tratamento antiferruginoso,
- Pintura dos elementos metálicos em tinta em pó híbrida Epóxi / Poliéster, eletrostática, brilhante, polimerizada em estufa, espessura mínima 40 micrometros, na cor cinza.

#### **GARANTIA**

- Mínima de dois anos a partir da data da entrega, contra defeitos de fabricação.

**DESCRIÇÃO**

- Armário baixo com duas portas, dotado de duas prateleiras em MDP ou MDF, revestido com laminado melamínico de baixa pressão, cor cinza com bordas e componentes nas cores amarela, laranja, azul ou verde.

Figura 17 A e B: armário baixo

A)



B)



Imagem ilustrativa

**LOCAL**

- Creches II, III e pré-escola.

**DIMENSÕES E TOLERÂNCIAS****Armário:**

- Largura: 810 mm;
- Profundidade: 500 mm;
- Altura: 740 mm;
- Tolerância: até + 2 mm para largura e profundidade, +/- 1 mm para espessura e +/- 10 mm para altura.

**Portas:**

- Largura: 400 mm;
- Profundidade: 630 mm;
- Espessura: 18 mm;

**Prateleiras:**

- Largura: 768 mm;
- Profundidade: 455 mm;
- Espessura: 18 mm;

## CARACTERÍSTICAS

- Tampo, peça inferior, peças laterais esquerda e direita e peça posterior em MDP ou MDF, com espessura de 18mm, revestido em ambas as faces por laminado melamínico de baixa pressão, acabamento texturizado, na cor cinza.
- Duas portas em MDP ou MDF, com espessura de 18mm, revestido em ambas as faces por laminado melamínico de baixa pressão, acabamento texturizado, na cor cinza.
- Duas prateleiras em MDP ou MDF, com espessura de 18mm, revestido em ambas as faces por laminado melamínico de baixa pressão, acabamento texturizado, na cor cinza.
- Topos de todas as peças encabeçados com fita de bordo em PVC (cloreto de polivinila), PP (polipropileno) ou em PE (polietileno) com “primer”, acabamento texturizado, na mesma cor e tonalidade do laminado melamínico de baixa pressão dos painéis, exceto prateleiras, que receberão bordo colorido na parte frontal, e duas portas que receberão bordos coloridos nos quatro lados. Colagem das fitas com adesivo a base de PUR, através do processo “Hot Melting”. Dimensões acabadas de 18mm (largura) x 3mm (espessura), ou de 18mm (largura) x 0,45mm (espessura) de acordo com seu posicionamento. Fitas de espessura de 3mm deverão ter seus bordos usinados com raio de 3mm.
- Base confeccionada em quadro soldado de tubo de aço carbono, laminado a frio, com costura, secção retangular de 20x40mm, em chapa 14 (1,9mm).
- Nas partes metálicas deve ser aplicado tratamento antiferruginoso.
- Pintura dos elementos metálicos em tinta em pó híbrida epóxi/ poliéster, eletrostática, brilhante, polimerizada em estufa, espessura mínima de 40 micrometros na cor cinza.
- Quatro rodízios industriais de duplo giro com freio de rolagem, para carga nominal de 50kg, diâmetro da roda de 50mm, fixação ao móvel em eixo vertical metálico galvanizado com rosca e porca galvanizada. Altura total de 70mm. Giro estruturado por duas pistas de esferas de aço inoxidável. Carcaça em chapa de aço galvanizado estampado. Eixo horizontal em aço inoxidável. Rodas em polipropileno injetado na cor cinza, e bandas de rodagem em poliuretano injetado na cor cinza. Travas metálicas com pedal injetado em polipropileno ou ABS.
- Espaçador/ amortecedor em borracha termoplástica TPE, injetados em cores.
- Puxador em polipropileno copolímero virgem, isento de cargas minerais, injetado em cores, dotado de porca M, sobre injetada.
- Dobradiça de caneco com abertura de 110° em aço niquelado, caneco de 12,5mm e fechamento automático, montagem sobreposta.

- Fechadura universal metálica, acabamento cromado, dotada de contra porca, com posição de fechamento a 90°, com chaves articuladas em duplicata. Aplicação na porta direita.
- Fecho de caixa reto em latão cromado, com 50mm de comprimento, dotado de lingueta de bloqueio reta. Aplicação na porta esquerda.

#### **GARANTIA**

- Mínima de dois anos a partir da data da entrega, contra defeitos de fabricação.

## DESCRIÇÃO

- Estante baixa com duas prateleiras em MDP ou MDF, revestido com laminado melamínico de baixa pressão cor cinza com bordas e componentes nas cores amarela, laranja, azul ou verde, dotada de sete caixas em polipropileno que correm sobre trilhos, sendo:
  - uma caixa tipo 1 (grande), cor azul;
  - duas caixas tipo 2 (média), cor verde;
  - quatro caixas tipo 3 (pequenas), cor laranja;
  - trilhos na cor amarela.

Figura 18 A, B e C: estante baixa



Imagem ilustrativa

## LOCAL

- Creches II, III e pré-escola.

## DIMENSÕES E TOLERÂNCIAS

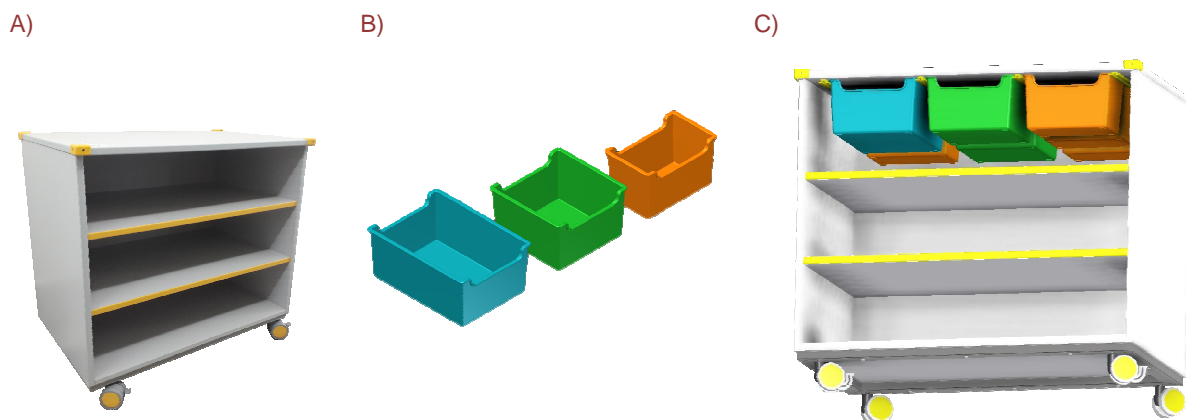
- Largura: 810 mm;
- Profundidade: 500 mm;
- Altura: 740 mm;
- Tolerância: até + 2 mm para largura e profundidade, +/- 1 mm para espessura e +/- 10 mm para altura.

## CARACTERÍSTICAS DA ESTANTE

- Tampo, peça inferior, peças laterais esquerda e direita e peça posterior em MDP ou MDF, com espessura de 18mm, revestido em ambas as faces por laminado melamínico de baixa pressão, acabamento texturizado, na cor cinza.
- Duas prateleiras em MDP ou MDF, com espessura de 18mm, revestido em ambas as faces por laminado melamínico de baixa pressão, acabamento texturizado, na cor cinza.
- Topos de todas as peças encabeçados com fita de bordo em PVC (cloreto de polivinila), PP (polipropileno) ou em PE (polietileno) com “primer”, acabamento texturizado, na mesma cor e tonalidade do laminado melamínico de baixa pressão dos painéis, exceto prateleiras, que receberão bordo colorido na parte frontal. Colagem das fitas com adesivo a base de PUR, através do processo “Hot Melting”. Dimensões acabadas de 18mm (largura) x 3mm (espessura), ou de 18mm (largura) x 0,45mm (espessura) de acordo com seu posicionamento. Fitas de espessura de 3mm deverão ter seus bordos usinados com raio de 3mm.
- Base confeccionada em quadro soldado de tubo de aço carbono, laminado a frio, com costura, secção retangular de 20x40mm, em chapa 14 (1,9mm).
- Nas partes metálicas deve ser aplicado tratamento antiferruginoso.
- Pintura dos elementos metálicos em tinta em pó híbrida epóxi/ poliéster, eletrostática, brilhante, polimerizada em estufa, espessura mínima de 40 micrometros na cor cinza.
- Quatro rodízios industriais de duplo giro com freio de rolagem, para carga nominal de 50kg, diâmetro da roda de 50mm, fixação ao móvel em eixo vertical metálico galvanizado com rosca e porca galvanizada. Altura total de 70mm. Giro estruturado por duas pistas de esferas de aço inoxidável. Carcaça em chapa de aço galvanizado estampado. Eixo horizontal em aço inoxidável. Rodas em polipropileno injetado na cor cinza, e bandas de rodagem em poliuretano injetado na cor cinza. Travas metálicas com pedal injetado em polipropileno ou ABS.
- Espaçador/ amortecedor em borracha termoplástica TPE, injetados em cores.
- Fixação dos painéis que compõem o corpo do armário com dispositivos conectores cilíndricos excêntricos, com pinos de aço e buchas de poliamida coláveis.
- Fixação da base metálica ao corpo do armário através de parafusos rosca métrica M6x30mm e buchas de poliamida M6x11mm coláveis.
- Suportes metálicos, cromados para fixação das prateleiras.
- Parafusos de rosca métrica M6, cabeça redonda, fenda Philips para fixação dos espaçadores/ amortecedores.

## **CARACTERÍSTICAS DAS CAIXAS E TRILHOS**

- Caixas tipo 1 (grande), caixas tipo 2 (média) e caixas tipo 3 (pequenas), em polipropileno copolímero virgem isento de cargas minerais, injetadas respectivamente nas cores, azul, verde e laranja.
- Trilhos em polipropileno copolímero virgem isento de cargas minerais, injetado na cor amarela; fixados ao corpo das estantes através de parafusos para MDF, cabeça chata, fenda Philips, de 4mmx 3/4".

## **GARANTIA**

- Mínima de dois anos a partir da data da entrega, contra defeitos de fabricação.

**DESCRIÇÃO**

- Tatame em placas intertravadas de E.V.A. (etileno-acetato de vinil) com bordas de acabamento.

Figura 19: tatame em e.v.a.



Imagem ilustrativa

**LOCAL**

- Creches I, II e III, Sala Multiuso.

**DIMENSÕES E TOLERÂNCIAS**

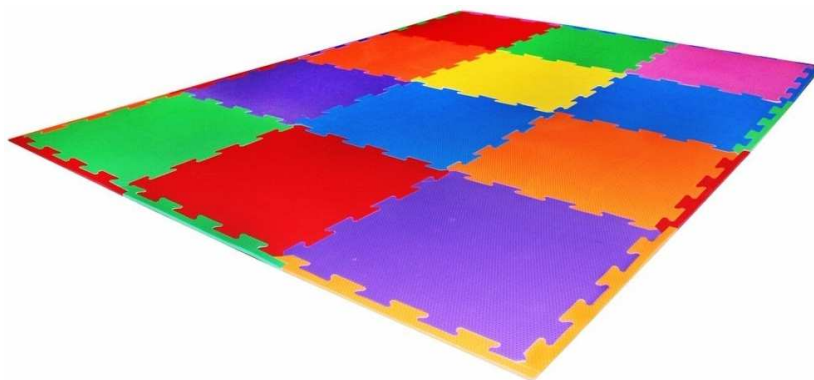
- Tamanho das placas: 1000 mm x 1000 mm +/- 10 mm;
- Espessura: 20 mm +/- 10 mm.

**CARACTERÍSTICAS**

- Placas de tatame intertravadas e bordas de acabamento, confeccionadas em E.V.A. (100%), atóxicas, com superfície texturizada, siliconizada, antiderrapante e lavável;
- Densidade entre 150 e 180 gramas por centímetro cúbico;
- Cada peça deve ser fornecida em conjunto com uma borda de acabamento.
- Os encaixes devem proporcionar a junção perfeita das peças;
- As arestas de bordas e placas devem ser uniformes, com corte preciso a 90° em relação ao plano da superfície, isentas de rebarbas e falhas.

**GARANTIA**

- Mínima de três meses a partir da data da entrega, contra defeitos de fabricação.

**DESCRIÇÃO**

- Quadro em metal com feltro para fixação de recados, trabalhos e outros.

Figura 20: quadro mural em feltro



Imagem ilustrativa

**LOCAL**

- Creches I.

**DIMENSÕES E TOLERÂNCIAS**

- Altura: 1200 mm +/- 10 mm;
- Largura: 900 mm +/- 10 mm.

**CARACTERÍSTICAS**

- Moldura com cantos arredondados em alumínio anodizado fosco;
- Confeccionado MDF 3mm revestido na parte frontal com card board 6mm;
- Acabamento em feltro acrílico 2mm;
- Sistema de fixação invisível permitindo instalação na vertical ou horizontal.

**GARANTIA**

- Mínima de três meses a partir da data de entrega, contra defeitos de fabricação.

**DESCRIÇÃO**

- Quadro com superfície em laminado branco brilhante especial para escrita e fixação de acessórios magnéticos.

Figura 21: quadro branco tipo lousa magnético



Imagem ilustrativa

**LOCAL**

- Creches II e III.

**DIMENSÕES E TOLERÂNCIAS**

- Altura: 1200 mm +/- 10 mm;
- Largura: 2000 mm +/- 10 mm;
- Espessura: 17mm.

**CARACTERÍSTICAS**

- Resistente a manchas;
- Moldura em alumínio anodizado fosco;
- Confeccionado em MDF 9 mm, sobreposto de chapa metálica e laminado melamínico branco;
- Sistema de fixação invisível;
- Acompanha:
  - 1 apagador;
  - 4 caixas com 12 canetas cada, nas cores vermelho, verde, azul e preto.

## **GARANTIA**

- Mínima de dois anos a partir da data de entrega, contra defeitos de fabricação.

**DESCRIÇÃO**

- Quadro com superfície em laminado branco brilhante especial para escrita e fixação de acessórios magnéticos.

Figura 22: quadro branco tipo lousa magnético



Imagem ilustrativa

**LOCAL**

- Pré-escola.

**DIMENSÕES E TOLERÂNCIAS**

- Altura: 1200 mm +/- 10 mm;
- Largura: 3000 mm +/- 10 mm;
- Espessura: 17mm.

**CARACTERÍSTICAS**

- Resistente a manchas;
- Moldura em alumínio anodizado fosco;
- Confeccionado em MDF 9 mm, sobreposto de chapa metálica e laminado melamínico branco;
- Sistema de fixação invisível;
- Acompanha:
  - 1 apagador;
  - 4 caixas com 12 canetas cada, nas cores vermelho, verde, azul e preto.

## **GARANTIA**

- Mínima de dois anos a partir da data de entrega, contra defeitos de fabricação.

### 3.3. AMBIENTES DE REPOUSO

#### **IMPORTANTE:**

As imagens apresentadas têm caráter ilustrativo, as mesmas são utilizadas neste manual apenas para auxiliar no entendimento da descrição dos produtos, algumas características podem variar dependendo do fabricante. Para aquisição dos produtos devem ser seguidas as especificações descritas.

## DESCRIÇÃO

- Berço infantil em MDF com grades na cor branca, não dobrável, com rodízios.

Figura 23: berço



Imagem ilustrativa

## LOCAL

- Creche I.

## DIMENSÕES E TOLERÂNCIAS

- Comprimento: 1200 mm +/- 10 mm;
- Largura: 670 mm +/- 10 mm;
- Altura das cabeceiras considerando a estrutura tubular: 900 mm (+ou- 10 mm) sem considerar o rodízio.

## CARACTERÍSTICAS

- Selo do INMETRO;
- Estrutura metálica em formato de "U" invertido para sustentação das cabeceiras e das grades laterais, confeccionada em tubo de aço carbono, secção circular de 1 1/4", em chapa 16 (1,5mm), com curvas nos cantos superiores. Barras horizontais superiores, distantes das cabeceiras, de modo que estas se configurem como alças para condução do berço. Raio de curvatura do tubo de 100mm (+ou- 5mm) considerando o eixo do tubo.
- Estrutura do estrado em tubos de aço carbono, secção retangular com dimensões de 40 x 20mm, em chapa 16 (1,5mm).

- Base do berço (estrado) em chapa inteiriça de MDP, com espessura de 18mm, revestida nas duas faces em laminado melamínico de baixa pressão (BP) na cor branca.
- Sistema de regulagem de altura do estrado por meio de parafusos M6 e porcas soldadas internamente no topo dos tubos da estrutura do estrado. Ajuste do estrado em altura em no mínimo três (03) posições, somente por meio de ferramentas.
- Grades laterais fixas confeccionadas em MDP, com espessura de 20mm nas partes horizontais, e 18mm nas partes verticais, revestidas nas duas faces em laminado melamínico de baixa pressão (BP), texturizado na cor branca.
- Cabeceiras em MDP, em formato retangular, espessura de 18mm, revestidas nas duas faces em laminado melamínico de baixa pressão (BP) texturizado, na cor branca.
- Nas peças de MDP os topos devem ser encabeçados em todo perímetro com fita de bordo de 2mm, com acabamento superficial liso, atóxica, na mesma cor e tonalidade do laminado. Arestas usinadas configurando acabamento arredondado.
- Quatro rodízios para pisos frios, com sistema de travas por pedal, injetados em nylon reforçado com fibra de vidro, com eixos de aço, rodas duplas de 75mm, injetadas em PVC, com capacidade de 60kg cada. Banda de rodagem em poliuretano injetado. Eixo dotado de rosca métrica. Sistema de travas nos dois sentidos, tanto na rodagem como no giro, através de mecanismo metálico. Eixos com sistema de rosca M12.
- Fixação dos rodízios às estruturas metálicas, por meio de porcas internas aos tubos. Estas porcas podem ser soldadas em chapas soldadas na parte interna dos tubos.

## **GARANTIA**

- Mínima de um ano a partir da data de entrega, contra defeitos de fabricação.

**DESCRIÇÃO**

- Colchão infantil em espuma flexível de poliuretano.

Figura 24: colchão para berço



Imagem ilustrativa

**LOCAL**

- Creche I.

**DIMENSÕES E TOLERÂNCIAS**

- Altura: 120 mm - 5 mm +15 mm;
- Largura e comprimento: devem ser tais que o espaço entre o colchão e as laterais, e, entre o colchão e as cabeceiras, não exceda a 30 mm.

**CARACTERÍSTICAS**

- Espuma de poliuretano flexível com densidade D18, integral (tipo “simples”), revestido em uma das faces e nas laterais em tecido Jacquard, costurado em matelassê (acolchoado), com fechamento perimetral tipo viés, e com acabamento da outra face do colchão plastificado.
- Tratamento antialérgico e antiácario nos tecidos.

**GARANTIA**

- Mínima de um ano a partir da data de entrega, contra defeitos de fabricação.



## **GARANTIA**

- Mínima de um ano a partir da data de entrega, contra defeitos de fabricação.

## 3.4. AMBIENTES DE HIGIENE

### **IMPORTANTE:**

As imagens apresentadas têm caráter ilustrativo, as mesmas são utilizadas neste manual apenas para auxiliar no entendimento da descrição dos produtos, algumas características podem variar dependendo do fabricante. Para aquisição dos produtos devem ser seguidas as especificações descritas.

**DESCRIÇÃO**

- Colchonete de espuma flexível de poliuretano.

Figura 26: colchonete para trocador



Imagem ilustrativa

**LOCAL**

- Fraldários, Sanitários Infantis 1 e 2 e PNE Infantil.

**DIMENSÕES E TOLERÂNCIAS**

- Comprimento: 1000 mm +/- 5 mm;
- Largura: 600 mm +/- 5 mm;
- Altura: 40 mm +/- 10 mm.

**CARACTERÍSTICAS**

- Espuma de poliuretano flexível com densidade D20, integral (sem colagem horizontal), revestido em material têxtil plastificado (corino), atóxico, na cor azul real, impermeável, com costura simples e acabamento em cadaço impermeável.

**GARANTIA**

- Mínima de um ano a partir da data da entrega, contra defeitos de fabricação.

### 3.5. AMBIENTES DE ALIMENTAÇÃO/ ATENÇÃO

#### **IMPORTANTE:**

As imagens apresentadas têm caráter ilustrativo, as mesmas são utilizadas neste manual apenas para auxiliar no entendimento da descrição dos produtos, algumas características podem variar dependendo do fabricante. Para aquisição dos produtos devem ser seguidas as especificações descritas.

**DESCRIÇÃO**

- Poltrona individual estofada, revestida em couro sintético, dotada de apoio de braços.

Figura 27: poltrona amamentação



Imagem ilustrativa

**LOCAL**

- Amamentação.

**DIMENSÕES E TOLERÂNCIAS**

- Profundidade útil do assento: mínima 470 mm / máxima 490 mm;
- Largura útil do assento: mínima 530 mm / máxima 570 mm;
- Altura (h) da superfície do assento: mínima 420 mm / máxima 450 mm;
- Extensão vertical (h) útil do encosto: mínima 440 mm;
- Largura útil do encosto: mínima 530 mm / máxima 570 mm;
- Inclinação da superfície do assento (em relação à horizontal): entre -2° e -7°;
- Ângulo do encosto (em relação ao plano do assento): mínimo 90° / máximo 110°;
- Altura do apoio de braços (em relação ao assento): mínima 160 mm / máxima 200 mm;
- Largura do apoio de braços: mínima 100 mm.

**CARACTERÍSTICAS**

- Estrutura confeccionada em perfis tubulares de aço carbono, com secção retangular, com dimensões mínimas de 20x40mm, e espessura de parede mínima de 1,5mm. Pintura em tinta em pó híbrida Epóxi / Poliéster, eletrostática, brilhante, polimerizada

em estufa, espessura mínima de 40 micrometros na cor cinza.

- Pés metálicos aparentes, cromados ou em aço inox, com secção circular com diâmetro mínimo de 2", com ponteiros ajustáveis metálicas e partes em contato com o piso em plástico injetado.
- Base de sustentação do assento e do encosto em percintas elásticas.
- Laterais (braços), suporte do assento e suporte do encosto, de formato prismático. Cada um destes elementos deve ser inteiramente revestido em couro sintético, exceto a parte inferior do assento que deve ser revestida de tecido não tecido (TNT) de gramatura mínima de 70g/m<sup>2</sup>. As superfícies revestidas em couro sintético devem receber camadas internas de espuma laminada (espessura mínima de 10 mm), de modo que toda a superfície do móvel seja almofadada. No apoio de braços (parte superior das laterais) a espuma deverá ser de no mínimo 30 mm de espessura e possuir densidade mínima D-23.
- Almofada do assento confeccionada em espuma de densidade D-33, com mínimo de 100 mm de espessura, revestida com couro sintético, dotada de uma subcamada de tecido não tecido (TNT). Almofada do encosto confeccionada em espuma de densidade D-26 com mínimo de 100 mm de espessura, revestida com couro sintético, dotada de uma subcamada de tecido não tecido (TNT).
- As almofadas deverão ser fixadas de forma permanente, mas não devem apresentar áreas em suas laterais que possam acumular sujidades.
- Couro sintético para os revestimentos, texturizado, atóxico, laminado internamente com tecido de poliéster, com gramatura acima de 500g/m<sup>2</sup> e espessura mínima de 0,8mm, de odor neutro, na cor bege, padrão PANTONE 16-1406 TPX.

## **GARANTIA**

- Mínima de dois anos a partir da data da entrega, contra defeitos de fabricação.

**DESCRIÇÃO**

- Cadeira alta de alimentação infantil dobrável, com bandeja removível.

Figura 28: cadeira de alimentação



Imagem ilustrativa

**LOCAL**

- Creches I.

**DIMENSÕES E TOLERÂNCIAS**

- Altura: 1050 mm +/- 50 mm;
- Largura: 560 mm +/- 50 mm;
- Profundidade: 680 mm +/- 50 mm;
- Proteção lateral: mínimo de 140 mm, medidos do topo da proteção lateral à superfície do assento;
- Altura do encosto: mínima de 250 mm, medidos na posição vertical;
- Ângulo do encosto: mínimo 60° em relação à horizontal (se menor o comprimento mínimo do encosto deve ser de 400 mm);
- Borda frontal do assento: raio mínimo de 5 mm.

**CARACTERÍSTICAS**

- Suporta até 15 kg;
- Cadeira dobrável, com estrutura tubular de seção circular em aço carbono;
- Assento e encosto acolchoados com espuma revestida de lona vinílica laminada com tecido;

- Braços ou dispositivo para proteção lateral;
- Bandeja em (PP) polipropileno injetado, na cor branca, removível ou articulada com bordas arredondadas nas laterais para retenção de líquidos;
- Apoio para os pés em (PP) polipropileno injetado, removível ou articulado;
- Sapatas antiderrapantes com partes em contato com o piso emborrachadas.
- Cinto tipo suspensório com largura mínima de 25mm, dotado de pontos de retenção entre as pernas, tiras subabdominais e tiras de ombro. O sistema de fixação do cinto à cadeira deve prover segurança contra quedas e assegurar a estabilidade da criança.
- Pintura dos elementos metálicos em tinta em pó híbrida Epóxi / Poliéster, eletrostática, brilhante, polimerizada em estufa, espessura mínima de 40 micrometros na cor cinza.

#### **GARANTIA**

- Mínima de um ano a partir da data da entrega, contra defeitos de fabricação.

## DESCRIÇÃO

- Conjunto para crianças com altura compreendida entre 0,93 e 1,16m, composto de uma mesa e quatro cadeiras.
  - Mesa coletiva com tampo em MDP ou MDF, revestido na face superior de laminado melamínico e na face inferior em laminado melamínico de baixa pressão, montado sobre estrutura tubular de aço.
  - Cadeira individual empilhável com assento e encosto em polipropileno injetado ou em compensado anatômico moldado., montado sobre estrutura tubular de aço.

Figura 29: conjunto para refeitório



Imagem ilustrativa

## LOCAL

- Refeitório.

## DIMENSÕES E TOLERÂNCIAS DA MESA

- Largura: 1100 mm;
- Profundidade: 680 mm;
- Altura: 460 mm;
- Espessura: 25,8 mm;
- Tolerância: até + 2 mm para largura e profundidade, +/- 1 mm para espessura e +/- 10 mm para altura.

## CARACTERÍSTICAS DA MESA

- Tampo em MDP ou MDF, com espessura de 25mm, revestido na face superior em laminado melamínico de alta pressão, 0,8mm de espessura, acabamento texturizado, com padrão especial de acabamento (impressão digital com *overlay* duplo), e cantos arredondados. Revestimento na face inferior em laminado melamínico de baixa pressão, na cor branca.
- Topos encabeçados com fita de bordo PVC (cloreto de polivinila), PP (polipropileno) ou PE (polietileno), com "primer", acabamento texturizado, na cor laranja, colada com adesivo à base de PUR, através do processo "Hot Melting".
- Estrutura composta de:
  - Pés confeccionados em tubo de aço carbono laminado a frio, com costura, secção circular, diâmetro de 45mm em chapa 16 (1,5mm).
  - Travessas longitudinais e transversais em tubo de aço carbono laminado a frio, com costura, secção retangular de 20x40mm, em chapa 16 (1,5mm).
- Fixação do tampo à estrutura através de parafusos rosca máquina polegada, diâmetro ¼", comprimento ½", cabeça lentilha, fenda combinada.
- Tampa/ espaçador em polipropileno copolímero virgem, sem cargas, injetadas na cor laranja, fixadas à estrutura através de encaixe.
- Ponteiras e sapatas em polipropileno copolímero virgem, sem cargas, injetadas na cor laranja, fixadas à estrutura através de encaixe.
- Nas partes metálicas deve ser aplicado tratamento antiferruginoso.
- Pintura dos elementos metálicos em tinta em pó híbrida epóxi/ poliéster, eletrostática, brilhante, polimerizada em estufa, espessura mínima de 40 micrometros na cor cinza.

## **DIMENSÕES E TOLERÂNCIAS DA CADEIRA**

- Largura do assento: 340 mm;
- Profundidade do assento: 260 mm;
- Espessura do assento: 7,2 mm a 9,1mm;
- Largura do encosto: 350 mm;
- Altura do encosto: 155 mm;
- Espessura do encosto: 7,0 mm a 9,3 mm;
- Altura do assento ao chão: 260 mm;
- Tolerância: até + 2 mm para largura e profundidade, +/- 1mm para espessura e +/- 10mm para altura do assento ao chão.

## **CARACTERÍSTICAS DA CADEIRA**

- Assento e encosto em polipropileno copolímero virgem isento de cargas minerais, injetados na cor laranja.
- Alternativamente o assento e o encosto poderão ser fabricados em compensado anatômico moldado a quente, contendo no mínimo cinco lâminas internas, com espessura máxima de 1,5mm cada.
- Quando fabricado em compensado, o assento deve receber revestimento na face superior de laminado melamínico de alta pressão, 0,6 a 0,8mm de espessura, acabamento texturizado, na cor laranja. Revestimento da face inferior em lâmina de madeira faqueada de 0,7mm, com acabamento em selador, seguido de verniz poliuretano, inclusive nos bordos.
- Quando fabricado em compensado, o encosto deve receber revestimento nas duas faces de laminado melamínico de alta pressão, 0,6 a 0,8mm de espessura, acabamento texturizado, na cor laranja. Bordos com acabamento em selador seguido de verniz poliuretano.
- Estrutura em tubo de aço carbono laminado a frio, com costura, diâmetro de 20,7mm, em chapa 14 (1,9mm).
- Fixação do assento e encosto injetados à estrutura através de rebites de “repuxo”, diâmetro de 4,8mm, comprimento 12mm.
- Fixação do assento em compensado moldado à estrutura através de rebites de “repuxo”, diâmetro de 4,8mm, comprimento 16mm.
- Fixação do encosto em compensado moldado à estrutura através de rebites de “repuxo”, diâmetro de 4,8mm, comprimento 18mm.
- Ponteiros e sapatas, em polipropileno copolímero virgem, isento de cargas minerais, injetadas na cor laranja, fixadas à estrutura através de encaixe e pino expansor.
- Nas partes metálicas deve ser aplicado tratamento anti-ferruginoso.
- Pintura dos elementos metálicos em tinta em pó híbrida Epóxi / Poliéster, eletrostática, brilhante, polimerizada em estufa, espessura mínima 40 micrometros, na cor cinza.

## **GARANTIA**

- Mínima de dois anos a partir da data da entrega, contra defeitos de fabricação.

## DESCRIÇÃO

- Conjunto para crianças com altura compreendida entre 1,19 e 1,42m, composto de uma mesa e quatro cadeiras.
  - Mesa coletiva com tampo em MDP ou MDF, revestido na face superior de laminado melamínico e na face inferior em laminado melamínico de baixa pressão, montado sobre estrutura tubular de aço.
  - Cadeira individual empilhável com assento e encosto em polipropileno injetado ou em compensado anatômico moldado, montado sobre estrutura tubular de aço.

Figura 30: conjunto para refeitório



Imagem ilustrativa

## LOCAL

- Refeitório.

## DIMENSÕES E TOLERÂNCIAS DA MESA

- Largura: 1230 mm;
- Profundidade: 760 mm;
- Altura: 590 mm;
- Espessura: 25,8 mm;
- Tolerância: até + 2 mm para largura e profundidade, +/- 1 mm para espessura e +/- 10 mm para altura.

## CARACTERÍSTICAS DA MESA

- Tampo em MDP ou MDF, com espessura de 25mm, revestido na face superior em laminado melamínico de alta pressão, 0,8mm de espessura, acabamento texturizado, com padrão especial de acabamento (impressão digital com *overlay* duplo), e cantos arredondados. Revestimento na face inferior em laminado melamínico de baixa pressão, na cor branca.
- Topos encabeçados com fita de bordo PVC (cloreto de polivinila), PP (polipropileno) ou PE (polietileno), com "primer", acabamento texturizado, na cor amarela, colada com adesivo à base de PUR, através do processo "Hot Melting".
- Estrutura composta de:
  - Pés confeccionados em tubo de aço carbono laminado a frio, com costura, secção circular, diâmetro de 45mm em chapa 16 (1,5mm).
  - Travessas longitudinais e transversais em tubo de aço carbono laminado a frio, com costura, secção retangular de 20x40mm, em chapa 16 (1,5mm).
- Fixação do tampo à estrutura através de parafusos rosca máquina polegada, diâmetro ¼", comprimento ½", cabeça lenticular, fenda combinada.
- Tampa/ espaçador em polipropileno copolímero virgem, sem cargas, injetadas na cor amarela, fixadas à estrutura através de encaixe.
- Ponteiras e sapatas em polipropileno copolímero virgem, sem cargas, injetadas na cor amarela, fixadas à estrutura através de encaixe.
- Nas partes metálicas deve ser aplicado tratamento antiferruginoso.
- Pintura dos elementos metálicos em tinta em pó híbrida epóxi/ poliéster, eletrostática, brilhante, polimerizada em estufa, espessura mínima de 40 micrometros na cor cinza.

## DIMENSÕES E TOLERÂNCIAS DA CADEIRA

- Largura do assento: 400 mm;
- Profundidade do assento: 310 mm;
- Espessura do assento: 9,7 mm a 12mm;
- Largura do encosto: 396 mm;
- Altura do encosto: 198 mm;
- Espessura do encosto: 9,6 mm a 12,1 mm;
- Altura do assento ao chão: 350 mm;
- Tolerância: até + 2 mm para largura e profundidade, +/- 1mm para espessura e +/- 10mm para altura do assento ao chão.

## **CARACTERÍSTICAS DA CADEIRA**

- Assento e encosto em polipropileno copolímero virgem isento de cargas minerais, injetados na cor amarela.
- Alternativamente o assento e o encosto poderão ser fabricados em compensado anatômico moldado a quente, contendo no mínimo sete lâminas internas, com espessura máxima de 1,5mm.
- Quando fabricado em compensado, o assento deve receber revestimento na face superior de laminado melamínico de alta pressão, 0,6 a 0,8mm de espessura, acabamento texturizado, na cor amarela. Revestimento da face inferior em lâmina de madeira faqueada de 0,7mm, com acabamento em selador, seguido de verniz poliuretano, inclusive nos bordos.
- Quando fabricado em compensado, o encosto deve receber revestimento nas duas faces de laminado melamínico de alta pressão, 0,6 a 0,8mm de espessura, acabamento texturizado, na cor amarela. Bordos com acabamento em selador seguido de verniz poliuretano.
- Estrutura em tubo de aço carbono laminado a frio, com costura, diâmetro de 20,7mm, em chapa 14 (1,9mm).
- Fixação do assento e encosto injetados à estrutura através de rebites de “repuxo”, diâmetro de 4,8mm, comprimento 12mm.
- Fixação do assento em compensado moldado à estrutura através de rebites de “repuxo”, diâmetro de 4,8mm, comprimento 19mm.
- Fixação do encosto em compensado moldado à estrutura através de rebites de “repuxo”, diâmetro de 4,8mm, comprimento 22mm.
- Ponteiras e sapatas, em polipropileno copolímero virgem, isento de cargas minerais, injetadas na cor amarela, fixadas à estrutura através de encaixe e pino expansor.
- Nas partes metálicas deve ser aplicado tratamento anti-ferruginoso.
- Pintura dos elementos metálicos em tinta em pó híbrida Epóxi / Poliéster, eletrostática, brilhante, polimerizada em estufa, espessura mínima 40 micrometros, na cor cinza.

## **GARANTIA**

- Mínima de dois anos a partir da data da entrega, contra defeitos de fabricação.

## 3.6. AMBIENTES DE SERVIÇO

### IMPORTANTE:

As imagens apresentadas têm caráter ilustrativo, as mesmas são utilizadas neste manual apenas para auxiliar no entendimento da descrição dos produtos, algumas características podem variar dependendo do fabricante. Para aquisição dos produtos devem ser seguidas as especificações descritas.

**DESCRIÇÃO**

- Mesa de reunião com tampo redondo em MDF revestido de laminado melamínico, montada sobre coluna central dotada de quatro pés.

Figura 31: mesa para refeição



imagem ilustrativa

**LOCAL**

- Copa funcionários.

**DIMENSÕES E TOLERÂNCIAS DA MESA**

- Diâmetro do tampo: 1000 mm +/- 10 mm;
- Altura: 750 mm +/- 5 mm;
- Para acomodação de pessoas em cadeira de rodas (PCR) e atendimento às exigências da ABNT NBR 9050 a mesa deve possuir altura livre sob o tampo: mínima de 730 mm;
- Espessura do tampo: 25,8 mm +/- 0,6 mm;
- Tolerâncias dimensionais para tubos conforme ABNT NBR 6591;
- Tolerâncias para camada de tinta: mínimo 40 micrometros /máximo 100 micrometros.

**CARACTERÍSTICAS**

- Tampo em MDF, com espessura de 25 mm, revestido na face inferior com laminado melamínico de baixa pressão (Bp), e na face superior com laminado melamínico de alta pressão, de 0,8 mm de espessura, cor cinza, acabamento texturizado.
- Bordos encabeçados com perfil extrudado maciço de 180º, na cor cinza, com a mesma tonalidade do laminado do tampo, admitindo-se pequenas variações

decorrentes das características de cada material (brilho, textura). O perfil deve ser encaixado e fixado com adesivo ao tampo, e ser nivelado com as suas superfícies.

- Estrutura constituída de:
  - Suporte de sustentação do tampo, confeccionado em tubo de aço laminado a frio, com costura, perfil retangular de 30 x 50 mm, com espessura de chapa mínima de 1,5 mm;
  - Coluna central fabricada com tubo de aço laminado a frio, com costura, com diâmetro de 3" (polegadas), com espessura de chapa mínima de 1,5 mm;
  - Pés em número de quatro, confeccionados em tubo de aço laminado a frio, com costura, perfil retangular de 30 x 50 mm, com espessura de chapa mínima de 1,5 mm.
- Fixação do tampo à estrutura através de parafusos de rosca métrica M6 com buchas metálicas.
- Sapatas reguláveis metálicas, rosca M6, com partes em contato com o piso em plástico injetado.
- Terminações de tubos em plástico injetado, na cor preta, fixadas através de encaixe. Estas não devem poder ser retiradas sem o uso de ferramentas.
- Peças injetadas não devem apresentar rebarbas, falhas de injeção ou partes cortantes.
- Acabamento das partes metálicas em pintura em pó, brilhante, na cor cinza.
- Todos os encontros de tubos ou uniões de partes metálicas devem receber solda em toda a extensão da união.

## **GARANTIA**

- Mínima de dois anos contra defeitos de fabricação a partir da data de entrega, oxidação das partes metálicas e desgaste ou desprendimento de componentes.

**DESCRIÇÃO**

- Cadeira individual empilhável com assento e encosto em polipropileno injetado, montados sobre estrutura tubular de aço, para uso adulto.

Figura 32: cadeira fixa



Imagem ilustrativa

**LOCAL**

- Copa dos funcionários.

**DIMENSÕES E TOLERÂNCIAS**

- Largura do assento: 480 mm +/- 30 mm;
- Profundidade do assento: 430 mm +/- 30 mm;
- Altura do assento: 440 mm +/- 10 mm;
- Largura do encosto: 430 mm +/- 30 mm;
- Extensão vertical do encosto: 250 mm +/- 30 mm.

**CARACTERÍSTICAS**

- Assento e encosto em polipropileno copolímero virgem, isento de cargas minerais, injetados, na cor azul;
- Estrutura em tubo de aço carbono laminado a frio, com costura, diâmetro de 20,7mm, em chapa 14 (1,9mm).
- Fixação do assento e encosto injetados à estrutura através de rebites de “repuxo”, diâmetro de 4,8 mm, comprimento 12mm.

- Sapatas em polipropileno copolímero virgem, isento de cargas minerais, injetadas na cor azul, fixadas à estrutura através de encaixe e pino expensor.
- Nas partes metálicas deve ser aplicado tratamento antiferruginoso que assegure resistência à corrosão em câmara de névoa salina de no mínimo 300 horas. O grau de enferrujamento deve ser de Ri0 e o grau de empolamento deve ser de d0 /t0.
- Pintura dos elementos metálicos em tinta em pó híbrida Epóxi / Poliéster, eletrostática, brilhante, polimerizada em estufa, espessura mínima 40 micrometros, na cor cinza.

#### **GARANTIA**

- Mínima de dois anos a partir da data de entrega, contra defeitos de fabricação.

## DESCRIÇÃO

- Armário roupeiro de aço com dezesseis portas com venezianas para ventilação, compartimentos de tamanhos médios independentes sem divisórias internas, fechamento das portas independentes através de pitão para cadeado.

Figura 33: armário em aço



Imagem ilustrativa

## LOCAL

- Copa dos funcionários.

## DIMENSÕES E TOLERÂNCIAS

- Largura: 1230 mm +/- 30 mm;
- Profundidade: 400 mm +/- 30 mm;
- Altura: 1980 mm +/- 30 mm;
- Tolerâncias para camada de tinta: mínimo 40 micrometros /máximo 100 micrometros.

## CARACTERÍSTICAS

- Corpo, divisórias e portas em chapa 22 (0,75mm);
- Piso dos compartimentos em chapa 20 (0,90mm);
- Pés em chapa 16 (1,50mm);
- Dobradiças em chapa internas não visíveis na parte exterior do móvel no mínimo 75mm de altura 14 (1,9mm), duas unidades por porta.
- Porta-etiquetas estampado ou sobreposto, sendo este último exclusivamente de liga metálica não ferrosa cromado.

- Pintura em tinta em pó híbrida epóxi/ poliéster, eletrostática brilhante, polimerizada em estufa, espessura mínima de 40 micrometros na cor cinza.

#### **GARANTIA**

- Mínima de três anos a partir da data de entrega, contra defeitos de fabricação e oxidação.

## 3.7. AMBIENTES DE BRINCAR

### **IMPORTANTE:**

As imagens apresentadas têm caráter ilustrativo, as mesmas são utilizadas neste manual apenas para auxiliar no entendimento da descrição dos produtos, algumas características podem variar dependendo do fabricante. Para aquisição dos produtos devem ser seguidas as especificações descritas.

**DESCRIÇÃO**

- Balanço quatro lugares (lado a lado) para crianças a partir de três anos.

Figura 34: balanço



Imagem ilustrativa

**LOCAL**

- Playground

**DIMENSÕES E TOLERÂNCIAS**

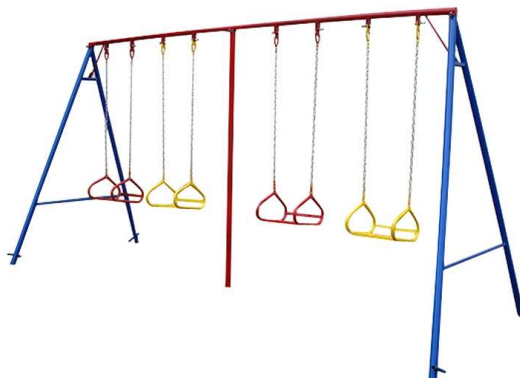
- Largura: 1800 mm;
- Altura mínima: 2200 mm;
- Comprimento: 4400 mm;
- Tolerância:  $\pm 10\%$  (dez por cento).

**CARACTERÍSTICAS**

- Selo do INMETRO.
- Peças multicoloridas.
- Não tóxico.
- Estrutura principal em aço carbono com travessão superior em aço de 2,5"x3mm.
- Coluna a cada dois assentos, que separe e dê sustentação; o espaço de circulação entre os assentos e a coluna devem respeitar os requisitos de segurança estabelecidos pela(s) norma(s) pertinente(s).
- Pé central em aço de 2"x 2,65mm.

- Corrente de sustentação em aço galvanizado de espessura 5mm ou sustentação em corda trançada de Poliéster resistente, com no mínimo, 8mm de diâmetro.
- Para o caso de correntes de sustentação em aço, deverá ser utilizado o sistema de movimentação/articulação em parafusos de aço com diâmetro de ½", com movimentação sobre rolamentos de esfera blindados acondicionados em bucha metálica que permita substituição.
- Para o caso de utilização de cordas trançadas em poliéster, a fixação deverá ser executada através de ganchos ou sistema similar que impeça o desgaste as cordas, devido ao atrito.
- Parafusos de fixação a base do tipo parabolt em aço galvanizado, medindo ¾"x3".
- Cadeira de balanço em aço carbono com tubo de 1" com parede de 2mm, com encosto sem emendas entre o assento e o encosto ou em polietileno rotomoldado (composto com aditivo antiestático e aditivo anti-UV que protejam contra raios solares e desbotamento provocado pelo tempo (sol e/ou chuva), garantindo a cor e a resistência do produto) com barra de segurança móvel e assento com encosto.
- Flange com quatro furos em cada pé de sustentação para permitir a fixação do equipamento através de parafusos sob base de concreto.
- A pintura deverá ser eletrostática em pó, em tinta poliéster, com espessura mínima de 70 micrômetros.
- Os produtos deverão ser montados/soldados através de processo MIG/TIG, proporcionando acabamento livre de arestas, rebarbas e saliências.
- Todos os tubos utilizados na fabricação dos produtos deverão ter seu topo fechado com tampa metálica soldada, sendo proibido o uso de ponteiras plásticas para este acabamento.
- A superfície metálica do balanço deverá receber tratamento anti-corrosão através do processo de fosfatização.
- Os parafusos de fixação à base do tipo parabolt deverão acompanhar os produtos.

## **GARANTIA**

- Mínima de um ano a partir da data de entrega, contra defeitos de fabricação e pigmentação/coloração de peças.

**DESCRIÇÃO**

- Gira-gira (carrossel) três lugares para crianças a partir de três anos.

Figura 35: gira gira



Imagem ilustrativa

**LOCAL**

- Playground

**DIMENSÕES E TOLERÂNCIAS**

- Diâmetro: 1000 mm;
- Altura mínima: 495 mm;
- Tolerância:  $\pm 10\%$  (dez por cento).

**CARACTERÍSTICAS**

- Selo do INMETRO.
- Peças multicoloridas.
- Não tóxico.
- Peça composta por três partes: base, assentos e volante.
- Base com textura antiderrapante - as distâncias entre a base e os assentos e entre a base e o solo deverão acompanhar a norma vigente.
- Volante central fixo.
- Eixo metálico central - o eixo e o volante deverão girar facilmente e de maneira segura para os usuários.
- Três assentos anatômicos e antiderrapantes.

- Apoio para os pés.
- Produto deverá ser fabricado em polietileno pelo processo de rotomoldagem, composto com aditivo antiestático e aditivo anti-UV que protejam contra raios solares e desbotamento provocado pelo tempo (sol e/ou chuva), garantindo a cor e a resistência do produto.
- Os produtos deverão ter as laterais arredondadas em seu acabamento.
- Os materiais utilizados no processo de fabricação dos produtos deverão possibilitar a reciclagem após o término da vida útil.

#### **GARANTIA**

- Mínima de um ano a partir da data de entrega, contra defeitos de fabricação e pigmentação/coloração de peças.

**DESCRIÇÃO**

- Casinha de boneca para crianças a partir de três anos.

Figura 36: casa de bonecas



Imagem ilustrativa

**LOCAL**

- Playground e pátio coberto

**DIMENSÕES E TOLERÂNCIAS**

- Largura: 1310 mm;
- Altura mínima: 1287 mm;
- Comprimento: 1610 mm;
- Tolerância:  $\pm 10\%$  (dez por cento).

**CARACTERÍSTICAS**

- Selo do INMETRO.
- Peças multicoloridas.
- Não tóxico.
- Casinha multicolorida deverá acompanhar, no mínimo, 5 (cinco) dos itens a seguir: janelas de correr, janela colonial, porta vai e vem, tábua de passar com ferro, telefone, pia, fogão, chaminé, balcão de cozinha e campainha.
- Balcão externo na janela (apoio para os braços).
- O produto deverá ser fabricado em polietileno pelo processo de rotomoldagem, composto com aditivo antiestático e aditivo anti-UV que protejam contra raios solares

e desbotamento provocado pelo tempo (sol e/ou chuva), garantindo a cor e resistência do produto.

- Os produtos deverão ter as laterais arredondadas em seu acabamento.
- Os parafusos utilizados no produto devem ser fixados para que não se soltem facilmente, visando à segurança do usuário.
- Os materiais utilizados no processo de fabricação dos produtos deverão possibilitar a reciclagem após o término da vida útil.

#### **GARANTIA**

- Mínima de um ano a partir da data de entrega, contra defeitos de fabricação e pigmentação/coloração de peças.

**DESCRIÇÃO**

- Escorregador para crianças a partir de três anos.

Figura 37: escorregador grande



Imagem ilustrativa

**LOCAL**

- Playground

**DIMENSÕES E TOLERÂNCIAS**

- Largura: 590 cm;
- Altura mínima: 1152 mm;
- Comprimento: 2050 mm;
- Tolerância:  $\pm 10\%$  (dez por cento).

**CARACTERÍSTICAS**

- Selo do INMETRO
- Peças multicoloridas
- Não tóxico
- Rampa contínua ou com ondulações com uma escada de degraus, que deve obedecer à inclinação estabelecida em norma vigente.
- Fixação da rampa à escada através de barras de polietileno laterais ou central.
- Corrimão incorporado à própria escada.
- Topo da escada com duas laterais altas para dar segurança.

- Produto deverá ser fabricado em polietileno pelo processo de rotomoldagem, composto com aditivos anti-estático e aditivo anti-UV que protejam contra raios solares e desbotamento provocado pelo tempo (sol e/ou chuva), garantindo a cor e a resistência do produto.
- O acabamento do corrimão deverá ter as laterais arredondadas no topo da escada.
- Os materiais utilizados no processo de fabricação dos produtos deverão possibilitar a reciclagem após o término da vida útil.

#### **GARANTIA**

- Mínima de um ano a partir da data de entrega, contra defeitos de fabricação e pigmentação/coloração de peças.

**DESCRIÇÃO**

- Escorregador para crianças de um a três anos.

Figura 38: escorregador pequeno



Imagem ilustrativa

**LOCAL**

- Playground e pátio coberto.

**DIMENSÕES E TOLERÂNCIAS**

- Largura: 540 mm;
- Altura mínima: 930 mm;
- Comprimento: 1470 mm;
- Tolerância:  $\pm 10\%$  (dez por cento).

**CARACTERÍSTICAS**

- Selo do INMETRO.
- Peças multicoloridas.
- Não tóxico.
- Rampa contínua ou com ondulações com uma escada de degraus, que deve obedecer à inclinação estabelecida em norma vigente.
- Fixação da rampa à escada através de barras de polietileno laterais ou central;
- Corrimão incorporado à própria escada.
- Topo da escada com duas laterais altas para dar segurança.

- Produto deverá ser fabricado em polietileno pelo processo de rotomoldagem, composto com aditivos anti-estático e aditivo anti-UV que protejam contra raios solares e desbotamento provocado pelo tempo (sol e/ou chuva), garantindo a cor e a resistência do produto.
- O acabamento do corrimão deverá ter as laterais arredondadas no topo da escada.
- Os materiais utilizados no processo de fabricação dos produtos deverão possibilitar a reciclagem após o término da vida útil.

#### **GARANTIA**

- Mínima de um ano a partir da data de entrega, contra defeitos de fabricação e pigmentação/coloração de peças.

**DESCRIÇÃO**

- Gangorra dupla para crianças de um a quatro anos.

Figura 39: gangorra dupla



Imagem ilustrativa

**LOCAL**

- Playground e pátio coberto

**DIMENSÕES E TOLERÂNCIAS**

- Largura: 400 mm;
- Altura: 470 mm;
- Comprimento: 1110 mm;
- Tolerância:  $\pm 10\%$  (dez por cento).

**CARACTERÍSTICAS**

- Selo do INMETRO.
- Peças multicoloridas.
- Não tóxico.
- Gangorra em monobloco para duas crianças.
- Manoplas duplas e fixas que ofereçam segurança para as crianças, evitando acidentes.
- Base antiderrapante para apoio dos pés.
- Assento anatômico e antiderrapante com ressaltos nas extremidades para reduzir a possibilidade de a criança cair para trás.

- Produto deverá ser fabricado em oietileno pelo processo de rotomoldagem, composto com aditivo antiestático e aditivo anti-UV que protejam contra raios solares e desbotamento provocado pelo tempo (sol e/ou chuva), garantindo a cor e a resistência do produto.
- Os produtos deverão ter as laterais arredondadas em seu acabamento.
- Os materiais utilizados no processo de fabricação dos produtos deverão possibilitar a reciclagem após o término da vida útil.

#### **GARANTIA**

- Mínima de um ano a partir da data de entrega, contra defeitos de fabricação e pigmentação/coloração de peças.

**DESCRIÇÃO**

- Túnel lúdico para crianças a partir de três anos.

Figura 40: túnel lúdico



Imagem ilustrativa

**LOCAL**

- Playground e pátio coberto.

**DIMENSÕES E TOLERÂNCIAS**

- Largura: 870 mm;
- Altura mínima: 870 mm;
- Comprimento: 2140 mm;
- Tolerância:  $\pm 10\%$  (dez por cento).

**CARACTERÍSTICAS**

- Selo do INMETRO.
- Peças multicoloridas.
- Não tóxico.
- Túnel em estrutura curva.
- Mínimo de três módulos auto encaixáveis vazados para visualização interna e com possibilidades de expansão.
- Duas estruturas curvas que funcionam como entrada e saída.

- Polietileno pelo processo de rotomoldagem, composto com aditivo antiestático e aditivo anti-UV que protejam contra raios solares e desbotamento provocado pelo tempo (sol e/ou chuva), garantindo a cor e a resistência do produto.
- O túnel deverá apresentar diversos formatos.
- Os produtos deverão ter as laterais arredondadas em seu acabamento.
- Os parafusos utilizados para encaixe dos módulos devem ser fixos para que não se soltem facilmente, visando segurança dos usuários.
- Os materiais utilizados no processo de fabricação dos produtos deverão possibilitar a reciclagem após o término da vida útil.

## **GARANTIA**

- Mínima de um ano a partir da data de entrega, contra defeitos de fabricação e pigmentação/coloração de peças.

**DESCRIÇÃO**

- Kit formado por dois gols desmontáveis e duas bolas para crianças a partir de três anos.

Figura 41: gols desmontáveis



Imagem ilustrativa

**LOCAL**

- Playground.

**DIMENSÕES E TOLERÂNCIAS****Gol:**

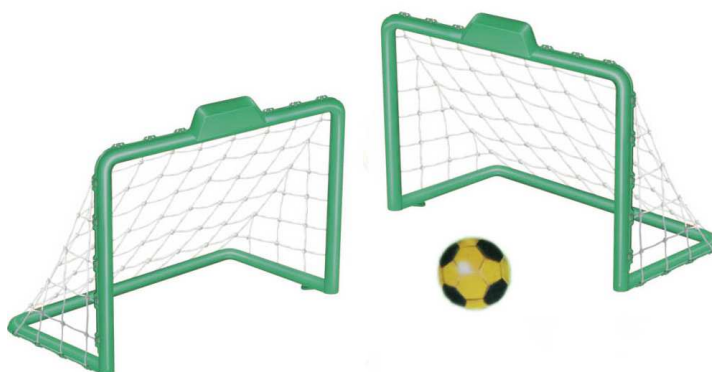
- Largura: 820 mm;
- Altura: 930 mm;
- Comprimento: 1240 mm;
- Tolerância:  $\pm 10\%$  (dez por cento).

**Bolas:**

- Diâmetro da bola: 210 mm (8");
- Tolerância:  $\pm 5\%$  (cinco por cento).

**CARACTERÍSTICAS**

- Selo do INMETRO.
- Peças multicoloridas.
- Não tóxico.

- Cada gol será composto por duas traves verticais, dois travessões e uma rede para fechamento na parte posterior do gol.
- Laterais inteiriças ou com partes vazadas.
- Traves desmontáveis.
- Rede confeccionada 100% polietileno (nylon) virgem de alta densidade, na cor branca.
- A rede deverá ser em corda trançada de monofilamento com fio de, no mínimo, 2,5 mm de espessura e malha 5 x 5 cm, para evitar a passagem da cabeça da criança.
- Produto deverá ser fabricado em polietileno pelo processo de rotomoldagem, composto com aditivo antiestático e aditivo anti-UV que protejam contra raios solares e desbotamento provocado pelo tempo (sol e/ou chuva), garantindo a cor e a resistência dos produtos.
- Os produtos deverão ter os cantos arredondados em seu acabamento.
- Os materiais utilizados no processo de fabricação dos produtos deverão possibilitar a reciclagem após o término da vida útil.

#### **GARANTIA**

- Mínima de um ano a partir da data de entrega, contra defeitos de fabricação e pigmentação/coloração de peças.

**DESCRIÇÃO**

- Playground para crianças a partir de dois anos.

Figura 42: playground



Imagem ilustrativa

**LOCAL**

- Playground.

**DIMENSÕES E TOLERÂNCIAS**

- Largura: 3400 mm;
- Altura: 2100 mm;
- Comprimento: 3500 mm;
- Tolerância:  $\pm 10\%$  (dez por cento).

**CARACTERÍSTICAS**

- Selo do INMETRO.
- Peças multicoloridas.
- Não tóxico.
- Módulos com telhado e paredes em diferentes formatos.
- Rampa de escalada de acesso, com apoio para os pés e orifícios/furos que permitam a subida da criança com segurança.
- Um escorregador tubo com sustentação.
- Dois escorregadores pequenos, com rampa contínua ou ondulada, que devem obedecer a inclinação estabelecida em norma vigente.

- Jogo da memória ou jogo da velha interativo de nove faces, montado na lateral inferior.
- Entradas e saídas na parte inferior, exceto na lateral em que for montado o jogo interativo.
- Produto deverá ser fabricado em polietileno pelo processo de rotomoldagem, composto com aditivo antiestático e aditivo anti-UV que protejam contra raios solares e desbotamento provocado pelo tempo (sol e/ou chuva), garantindo a cor e a resistência do produto.
- Os produtos deverão ter as laterais arredondadas em seu acabamento.
- Os materiais utilizados no processo de fabricação dos produtos deverão possibilitar a reciclagem após o término da vida útil.

#### **GARANTIA**

- Mínima de um ano a partir da data de entrega, contra defeitos de fabricação e pigmentação/coloração de peças.

## 4. EQUIPAMENTO

---

## 4.1. AMBIENTES DE SERVIÇO

### IMPORTANTE:

Não são apresentadas imagens na descrição dos equipamentos. Para aquisição dos produtos devem ser seguidas as especificações descritas.

## DESCRIÇÃO

- Refrigerador vertical de quatro portas e capacidade mínima de 1000 litros, com sistema frost-free (degelo automático). Temperatura de operação: entre 0 °C e +7°.

## LOCAL

- Cozinha.

## DIMENSÕES BÁSICAS\* E CAPACIDADE

\*Dimensão condicionada ao projeto de arquitetura, no que diz respeito ao espaço disponível para a instalação do equipamento.

- Largura máxima: 1250 mm;
- Capacidade total: mínima de 1000 litros.

## CARACTERÍSTICAS

- Gabinete com quatro portas.
- Refrigerador vertical em aço inox com sistema “frostfree” (degelo automático, que não precisa descongelamento).
- Gabinete tipo monobloco revestido interna e externamente em aço inox, em chapa 22 (0,79 mm).
- Isolamento do gabinete de poliuretano injetado, com espessura mínima de 55 mm e densidade mínima de 36 kg/m<sup>3</sup>.
- Pés fixos em material metálico e maciço com revestimento de borracha resistente.
- Portas revestidas interna e externamente em aço inox, em chapa 22 (0,79 mm), batente das portas com medidas 55 cm de largura, 65 cm de altura, com tolerância +/- 5%.
- Isolamento da porta de poliuretano injetado, com espessura mínima de 45 mm e densidade mínima de 36 kg/m<sup>3</sup>.
- Vedação hermética em todo o perímetro das portas, constituída de gaxeta magnética sanfonada.
- Puxadores, trincos e dobradiças em aço inox. Trincos com travamento automático, ou sistema de imã resistente ao peso da porta.
- Barreira térmica em todo o perímetro dos batentes das portas para evitar a condensação, constituída de resistência elétrica de baixa potência, intercambiável.

- Sistema de controle de temperatura por meio de termostato regulável, dotado de termômetro digital, com posicionamento frontal de fácil acesso.
- Sistema de refrigeração completa com unidade compressora selada, com forçador de ar (ar forçado) situado na parte superior interna do refrigerador.
- Temporizador para degelo com o evaporador situado na parte frontal do aparelho, com degelo por resistência, com condensadores em cano de cobre em volta por transmissão térmica convectiva, dotado de compressor hermético de, no mínimo, 1/2 HP, monofásico 127 V ou 220 V (conforme tensão local), com sistema de ar forçado e degelo automático (sistema “frost-free”).
- Obs.: O compressor deve ser instalado na parte superior do equipamento.
- Gás refrigerante R600a, R134a ou R290.
- Oito prateleiras removíveis em grade de aço inox, perfil de seção circular com diâmetro de 1/4”. Distância máxima de 25 mm entre arames.
- As paredes internas do gabinete devem ser dotadas de dispositivos em aço inox que possibilitem o ajuste de altura das prateleiras a cada 70 mm (+/- 10 mm).
- Piso interno do gabinete revestido em aço inox, em chapa 22 (0,79mm). A base deve ter formato de bandeja com rebaixo para o direcionamento de qualquer líquido derramado no interior do gabinete para o dreno, com vistas ao seu escoamento.
- Painel superior em aço inox, em chapa 22 (0,79mm), para proteção do sistema de refrigeração e elétrico do equipamento, com comando automatizado, programador, termômetro digital e controle de temperatura.
- Conexões de fiação com bornes dotados de parafusos para compressão dos fios.
- Todo o sistema elétrico deve ser fixado ao gabinete por meio de braçadeiras.
- O equipamento deve ser projetado para a temperatura de trabalho de até + 8°C quando submetido a ambientes de até + 43°C.
- Devem ser utilizados componentes (sistema de refrigeração) que permitam a otimização no consumo de energia durante a sua vida útil.
- Dimensionamento da fiação, plugue e conectores elétricos compatíveis com a corrente de operação.
- Voltagem: 110V e 220V, conforme demanda.
- Cordão de alimentação (rabicho) certificado pelo INMETRO, com indicação da voltagem.
- Cordão de alimentação com, no mínimo, 2,0 m de comprimento.

## **GARANTIA**

- Mínima de dois anos a partir da data da entrega, de cobertura integral do equipamento. O fabricante/contratado é obrigado a dar assistência técnica gratuita na sua rede credenciada de assistência, durante o período da garantia, substituindo as peças com defeito.

**DESCRIÇÃO**

- Refrigerador vertical combinado, linha branca, sistema de refrigeração “frostfree” (degelo automático) com capacidade mínima de 410 litros.

**LOCAL**

- Despensa.

**DIMENSÕES BÁSICAS\* E CAPACIDADE**

\*Dimensão condicionada ao projeto de arquitetura, no que diz respeito ao espaço disponível para a instalação do equipamento.

- Largura máxima: 750 mm;
- Capacidade total: mínima de 410 litros.

**CARACTERÍSTICAS**

- Gabinete tipo "duplex" com duas portas (freezer e refrigerador).
- Refrigerador vertical combinado, linha branca.
- Sistema de refrigeração “frostfree”.
- Gabinete externo do tipo monobloco e portas revestidas em chapa de aço com acabamento em pintura eletrostática (em pó), na cor branca.
- Partes internas revestidas com painéis plásticos moldados com relevos para suporte das prateleiras internas deslizantes.
- Conjunto de prateleiras removíveis e reguláveis, de material resistente.
- Prateleiras da porta e cestos em material resistente, removíveis e reguláveis.
- Gaveta em material resistente para acondicionamento de frutas, verduras ou legumes.
- Sistema de fechamento hermético.
- Batentes das portas dotados de sistema antitranspirante.
- Dobradiças metálicas.
- Sapatas niveladoras.
- Sistema de controle de temperatura ajustável.
- Sistema de degelo “frostfree”.
- Gás refrigerante R600a ou R134a.

- Dimensionamento da fiação, plugue e conectores elétricos compatíveis com a corrente de operação.
- Voltagem: 110V e 220V, conforme demanda.
- Cordão de alimentação (rabicho) certificado pelo INMETRO, com indicação da voltagem.

#### **GARANTIA**

- Mínima de um ano a partir da data da entrega, de cobertura integral do equipamento. O fabricante/contratado é obrigado a dar assistência técnica gratuita na sua rede credenciada de assistência, durante o período da garantia, substituindo as peças com defeito.

## DESCRIÇÃO

- Refrigerador vertical combinado, *linha branca*, sistema de refrigeração “frostfree” com capacidade mínima de 300 litros

## LOCAL

- Lactário.

## DIMENSÕES BÁSICAS\* E CAPACIDADE

\*Dimensão condicionada ao projeto de arquitetura, no que diz respeito ao espaço disponível para a instalação do equipamento.

- Largura máxima: 620 mm;
- Capacidade total: mínima de 300 litros.

## CARACTERÍSTICAS

- Gabinete tipo "duplex" com duas portas (freezer e refrigerador).
- Refrigerador vertical combinado, linha branca.
- Sistema de refrigeração “frostfree”.
- Gabinete externo do tipo monobloco e portas revestidas em chapa de aço com acabamento em pintura eletrostática (em pó), na cor branca.
- Partes internas revestidas com painéis plásticos moldados com relevos para suporte das prateleiras internas deslizantes.
- Conjunto de prateleiras removíveis e reguláveis, de material resistente.
- Prateleiras da porta e cestos em material resistente, removíveis e reguláveis.
- Gaveta em material resistente para acondicionamento de frutas, verduras ou legumes.
- Sistema de fechamento hermético.
- Batentes das portas dotados de sistema antitranspirante.
- Dobradiças metálicas.
- Sapatas niveladoras.
- Sistema de controle de temperatura por meio de termostato ajustável.
- Sistema de degelo “frostfree”.
- Gás refrigerante R600a ou R134a.

- Dimensionamento da fiação, plugue e conectores elétricos compatíveis com a corrente de operação.
- Voltagem: 110V e 220V, conforme demanda.
- Cordão de alimentação (rabicho) certificado pelo INMETRO, com indicação da voltagem.

#### **GARANTIA**

- Mínima de um ano a partir da data da entrega, de cobertura integral do equipamento. O fabricante/contratado é obrigado a dar assistência técnica gratuita na sua rede credenciada de assistência, durante o período da garantia, substituindo as peças com defeito.

## DESCRIÇÃO

- Freezer vertical comercial com capacidade mínima de 450 litros, com sistema frost-free (degelo automático). Temperatura de operação: entre 0 °C e +7°.

## LOCAL

- Despensa.

## DIMENSÕES BÁSICAS\* E CAPACIDADE

\*Dimensão condicionada ao projeto de arquitetura, no que diz respeito ao espaço disponível para a instalação do equipamento.

- Largura máxima: 750 mm;
- Capacidade total mínima: 450 litros.

## CARACTERÍSTICAS

- Congelador (freezer) vertical em aço inox com sistema de degelo “frostfree” (que não precisa descongelamento), com uma porta.
- Temperatura de operação para congelamento de alimentos, no mínimo, entre -16°C e -24°C.
- Gabinete tipo monobloco revestido interna e externamente em aço inox, em chapa 22 (0,79 mm).
- Isolamento do gabinete de poliuretano injetado.
- Pés fixos em material metálico e maciço com revestimento de borracha resistente.
- Portas revestidas interna e externamente em aço inox, em chapa 22 (0,79 mm).
- Isolamento da porta de poliuretano injetado, com espessura mínima de 45 mm e densidade mínima de 36 kg/m<sup>3</sup>.
- Vedação hermética em todo o perímetro das portas, constituída de gaxeta magnética sanfonada.
- Puxadores, trincos e dobradiças em aço inox. Trincos com travamento automático, ou sistema de imã resistente ao peso da porta.
- Barreira térmica em todo o perímetro dos batentes das portas para evitar a condensação, constituída de resistência elétrica de baixa potência, intercambiável.
- Sistema de controle de temperatura por meio de termostato regulável, dotado de termômetro digital, com posicionamento frontal de fácil acesso.

- Sistema de refrigeração com unidade compressora selada.
- Compressor hermético de, no mínimo, 1/3 HP, monofásico 127 V ou 220 V (conforme tensão local).
- Temporizador para degelo, dotado de compressor hermético monofásico de 127 V ou 220 V (conforme tensão local), com sistema de ar forçado e degelo automático (sistema “frost-free”).

Obs.: O compressor deve ser instalado na parte superior do equipamento.

- Gás refrigerante R600a, R134a ou R290.
- Quatro prateleiras removíveis em grade de aço inox, perfil de seção circular com diâmetro de 1/4”. Distância máxima de 25 mm entre arames.
- As paredes internas do gabinete devem ser dotadas de dispositivos em aço inox que possibilitem o ajuste de altura das prateleiras a cada 70 mm (+/- 10 mm).
- Piso interno do gabinete revestido em aço inox, em chapa 22 (0,79mm). A base deve ter formato de bandeja com rebaixo para o direcionamento de qualquer líquido derramado no interior do gabinete para o dreno, com vistas ao seu escoamento.
- PAINEL superior em aço inox, em chapa 22 (0,79mm), para proteção do sistema de refrigeração e elétrico do equipamento, com comando automatizado, programador, termômetro digital e controle de temperatura.
- Conexões de fiação com bornes dotados de parafusos para compressão dos fios.
- Todo o sistema elétrico deve ser fixado ao gabinete por meio de braçadeiras.
- Devem ser utilizados componentes (sistema de refrigeração) que permitam a otimização no consumo de energia durante a sua vida útil.
- Dimensionamento da fiação, plugue e conectores elétricos compatíveis com a corrente de operação.
- Voltagem: 110V e 220V, conforme demanda.
- Cordão de alimentação (rabicho) certificado pelo INMETRO, com indicação da voltagem.
- Cordão de alimentação com, no mínimo, 2,0 m de comprimento.

## **GARANTIA**

- Mínima de dois anos a partir da data da entrega, de cobertura integral do equipamento. O fabricante/contratado é obrigado a dar assistência técnica gratuita na sua rede credenciada de assistência, durante o período da garantia, substituindo as peças com defeito.

## DESCRIÇÃO

- Fogão comercial central de 6 queimadores com 2 fornos, alimentado por GLP (gás liquefeito de petróleo) ou gás natural.

## LOCAL

- Cozinha (creches modelos tipos 1 e 3).

## DIMENSÕES BÁSICAS FOGÃO

\*Dimensão condicionada ao projeto de arquitetura, no que diz respeito ao espaço disponível para a instalação do equipamento.

*Obs.: A largura de vão livre da porta do ambiente para passagem deste fogão é de 1 metro.*

- Largura máxima\*: 1850 mm;
- Profundidade máxima\*: 1350 mm;
- Grelhas mínimo: 400 mm x 400 mm;

Obs.: O design das grelhas deve garantir a possibilidade de apoio adequado de panelas com diâmetro a partir de 300 mm;

- Diâmetro do queimador tipo cachimbo: 90mm +/- 10mm;
- Diâmetro do queimador tipo coroa: 180mm +/- 10 mm.

## PRESSÃO DE TRABALHO PREVISTA

- 2,0 KPa (quilopascal) no caso de gás natural;
- 2,8 kPa (quilopascal) no caso de GLP.

## CARACTERÍSTICAS

- Fogão comercial central de seis queimadores (bocas).
- Com dois fornos e torneiras de controle no lado frontal, fixada em tubo de alimentação (gambiarra).
- Alimentado por GLP (gás liquefeito de petróleo) ou gás natural (segundo demanda).
- O fogão deve possuir identificação do tipo de alimentação, gravada de forma indelével, em local visível junto à conexão com a rede de gás, através de uma das seguintes expressões: “UTILIZAR GÁS NATURAL” ou “UTILIZAR GLP”.
- Com queimadores dotados de dispositivo “supervisor de chama”.
- Quatro pés em perfil “L” de aço inox, de abas iguais de 1 1/2” x 1/8” de espessura.

- Sapatas reguláveis constituídas de base metálica e ponteira maciça de material polimérico, fixadas de modo que o equipamento fique aproximadamente 50 mm do piso.
- Quadro inferior composto por travessas em perfil “U” de aço inox, em chapa 16 (1,50mm) com 60 mm de altura e dobras estruturais, soldadas entre si, formando um quadro rígido fixado aos pés através de parafusos e porcas de aço inox.
- Quadro superior composto por travessas em perfil “U” de aço inox em chapa 18 (1,25mm), tendo as travessas longitudinais 60 mm de altura e as transversais 180mm de altura, soldadas entre si, formando um quadro rígido fixado aos pés através de parafusos e porcas de aço inox. As travessas transversais constituem-se no painel de fechamento lateral do fogão.
- Tampo (tempre) constituído em chapa de aço inox, chapa 14 (1,90mm), obtida através de corte a laser, em uma peça única, onde se encaixam as grelhas em número de seis.
- Reforços estruturais do tampo em aço inox, constituídos por perfil “L” em chapa 14 (1,90mm), de abas iguais de 1 1/4” x 1/16” de espessura, fixados por solda a ponto na forma de “V” ao longo da superfície inferior do tampo. Os reforços devem ser aplicados no perímetro do tampo, bem como em suas divisões internas.
- Fixação do tampo aos pés, através de quatro cantoneiras de aço inox soldadas à face inferior do tampo e fixadas aos pés através de parafusos e porcas de aço inox.
- Conjunto de apoio dos queimadores em aço inox, com 40 mm de largura e 1/8” de espessura, com furação para encaixe.
- Bandejas coletoras em aço inox, chapa 20 (0,90 mm) com puxador desenvolvido na própria peça.
- Conjunto de guias corrediças em aço inox para as bandejas coletoras, chapa 18 (1,25 mm).
- Grade inferior em aço inox para panelas, constituídos por perfil “U” em chapa 20 (0,90 mm), com 70 mm de largura, e espaçamento máximo de 130 mm.
- Grelhas de ferro fundido para apoio de panelas, removíveis, em número de seis.
- Apoio e fixação do forno através de cantoneiras de 1/4” x 1/8” e de parafusos auto atarraxantes de aço inox.
- Tubo de distribuição em aço inox com diâmetro interno de 1”, fixado ao fogão por meio de quatro suportes em ferro fundido, fixados à estrutura através de parafusos sextavados e porcas em aço inox. O tubo de distribuição deverá ser instalado na parte frontal do fogão e a entrada do gás se fará através de conexão tipo “L” (cotovelo), de 1”, com redução para 1/2”, situada no ponto médio da lateral do fogão.

Ao cotovelo deverá ser acoplado um niple duplo de 1/2” que por sua vez, deverá ser conectado ao terminal de acoplamento quando da instalação do fogão.

- Alimentação do fogão através de terminal de acoplamento em tubo metálico flexível para condução de gases conforme ABNT NBR 14177 - Tubo flexível metálico para instalações de gás combustível de baixa pressão.
- Fogão e fornos com estrutura nas laterais e atrás em chapa em inox 304.
- Três queimadores duplos, compostos de queimador tipo “cachimbo” de 300g/hora conjugado com queimador tipo “coroa” de 300g/h, perfazendo por boca, a capacidade de 600g/hora de GLP, dotados de espalhadores de chamas. E três queimadores simples, compostos de queimador tipo “coroa” de 300g/h.
- Queimador do forno tubular em forma de “U”, com diâmetro de 1”, e capacidade de queima de 800g/h.
- Torneiras de controle tipo industrial, 3/8” x 3/8” reforçadas, fixadas e alimentadas pela gambiarra.
- Cada queimador deverá ser dotado de torneira individual. Os queimadores conjugados devem possuir duas torneiras de controle. Todas as torneiras deverão ter limites intransponíveis nas posições aberto e fechado, assim como identificação de intensidade das chamas. Torneira do forno deve possuir identificação diferenciada para fácil localização, além da identificação para controle de temperatura.
- Bicos injetores de rosca grossa. Reguladores de entrada de ar fixados a cada injetor.
- Os queimadores do fogão e do forno devem possuir um dispositivo “supervisor de chama” que mantém aberto o fornecimento de gás para o queimador e fecha automaticamente o fornecimento caso haja a extinção acidental da chama. O dispositivo “supervisor de chama” deve ser fabricado de acordo com a norma técnica ABNT NBR 15076 - Dispositivo supervisor de chama para aparelhos que utilizam gás como combustível.

#### **DIMENSÕES DO FORNO**

- Profundidade máxima: 580 mm;
- Largura máxima: 540 mm;
- Altura máxima: 30 mm.

#### **CARACTERÍSTICAS**

- Paredes e teto confeccionados em chapa de aço inox, duplos, sendo a face interna confeccionada em chapa 20 (0,90mm) e a face externa em chapa 18 (1,25mm).

Isolamento entre elas de lã de vidro ou de rocha com espessura mínima de 60 mm e densidade mínima 64 Kg/m<sup>3</sup>.

- Corpo da porta em chapa de aço inox, dupla, com isolamento entre as chapas de lã de vidro ou de rocha com espessura mínima de 60 mm e densidade mínima 64 Kg/m<sup>3</sup>. Eixo de abertura da porta horizontal, dobradiças reforçadas com mola e puxador plástico.

Obs.: A porta deve possuir dispositivo que a mantenha aberta sem a aplicação de força ou fechada de forma hermética.

- Piso em placa de ferro fundido, bipartido e removível, com orifício de visualização das chamas. Alternativamente, o piso pode ser fabricado em chapa de aço carbono, esmaltada a fogo. Espessura mínima da chapa de 5 mm.
- Duas (2) bandejas corrediças em arame de aço inox, com perfil de seção circular Ø=1/4". Distância máxima de 50 mm entre arames.

#### **ACESSÓRIOS**

- Duas chapas bifeteiras de sobrepor lisa de ferro fundido, dotada de duas alças com cabos no mesmo material e canal rebaixado para drenagem. Dimensões mínimas: 400 mm x 400 mm +/- 5 mm.

#### **GARANTIA**

- Mínima de cinco anos a partir da data da entrega, de cobertura integral do equipamento. O fabricante/contratado é obrigado a dar assistência técnica gratuita na sua rede credenciada de assistência, durante o período da garantia, substituindo as peças com defeito.

## DESCRIÇÃO

- Fogão comercial central de seis queimadores com um forno, alimentado por GLP (gás liquefeito de petróleo) ou gás natural.

## LOCAL

- Cozinha (creche modelo tipo 2).

## DIMENSÕES BÁSICAS FOGÃO

\*Dimensão condicionada ao projeto de arquitetura, no que diz respeito ao espaço disponível para a instalação do equipamento.

*Obs.: A largura de vão livre da porta do ambiente para passagem deste fogão é de 1 metro.*

- Largura máxima\*: 1200 mm;
- Profundidade máxima\*: 850 mm;
- Grelhas mínimo: 300 mm x 300 mm;

Obs.: O design das grelhas deve garantir a possibilidade de apoio adequado de panelas com diâmetro a partir de 300 mm;

- Diâmetro do queimador tipo cachimbo: 90mm +/- 10mm;
- Diâmetro do queimador tipo coroa: 180mm +/- 10 mm.

## PRESSÃO DE TRABALHO PREVISTA

- 2,0 KPa (quilopascal) no caso de gás natural;
- 2,8 kPa (quilopascal) no caso de GLP.

## CARACTERÍSTICAS

- Fogão comercial central de seis queimadores (bocas).
- Com um forno e torneiras de controle no lado frontal, fixada em tubo de alimentação (gambiarra).
- Alimentado por GLP (gás liquefeito de petróleo) ou gás natural (segundo demanda).
- O fogão deve possuir identificação do tipo de alimentação, gravada de forma indelével, em local visível junto à conexão com a rede de gás, através de uma das seguintes expressões: "UTILIZAR GÁS NATURAL" ou "UTILIZAR GLP".
- Com queimadores dotados de dispositivo "supervisor de chama".
- Quatro pés em perfil "L" de aço inox, de abas iguais de 1 1/2" x 1/8" de espessura.

- Sapatas reguláveis constituídas de base metálica e ponteira maciça de material polimérico, fixadas de modo que o equipamento fique a aproximadamente 50 mm do piso.
- Quadro inferior composto por travessas em perfil “U” de aço inox, em chapa 16 (1,50mm) com 60 mm de altura e dobras estruturais, soldadas entre si, formando um quadro rígido fixado aos pés através de parafusos e porcas de aço inox.
- Quadro superior composto por travessas em perfil “U” de aço inox em chapa 18 (1,25mm), tendo as travessas longitudinais 60 mm de altura e as transversais 180mm de altura, soldadas entre si, formando um quadro rígido fixado aos pés através de parafusos e porcas de aço inox. As travessas transversais constituem-se no painel de fechamento lateral do fogão.
- Tampo (tempre) constituído em chapa de aço inox, chapa 14 (1,90mm), obtida através de corte a laser, em uma peça única, onde se encaixam as grelhas em número de seis.
- Reforços estruturais do tampo em aço inox, constituídos por perfil “L” em chapa 14 (1,90mm), de abas iguais de 1 1/4” x 1/16” de espessura, fixados por solda a ponto na forma de “V” ao longo da superfície inferior do tampo. Os reforços devem ser aplicados no perímetro do tampo, bem como em suas divisões internas.
- Fixação do tampo aos pés, através de quatro cantoneiras de aço inox soldadas à face inferior do tampo e fixadas aos pés através de parafusos e porcas de aço inox.
- Conjunto de apoio dos queimadores em aço inox, com 40 mm de largura e 1/8” de espessura, com furação para encaixe.
- Bandejas coletoras em aço inox, chapa 20 (0,90 mm) com puxador desenvolvido na própria peça.
- Conjunto de guias corrediças em aço inox para as bandejas coletoras, chapa 18 (1,25 mm).
- Grade inferior em aço inox para panelas, constituídos por perfil “U” em chapa 20 (0,90 mm), com 70 mm de largura, e espaçamento máximo de 130 mm.
- Grelhas de ferro fundido para apoio de panelas, removíveis, em número de seis.
- Apoio e fixação do forno através de cantoneiras de 1/4” x 1/8” e de parafusos auto atarraxantes de aço inox.
- Tubo de distribuição em aço inox com diâmetro interno de 1”, fixado ao fogão por meio de 4 suportes em ferro fundido, fixados à estrutura através de parafusos sextavados e porcas em aço inox. O tubo de distribuição deverá ser instalado na parte frontal do fogão e a entrada do gás se fará através de conexão tipo “L” (cotovelo), de 1”, com redução para 1/2”, situada no ponto médio da lateral do fogão.

Ao cotovelo deverá ser acoplado um niple duplo de 1/2” que por sua vez, deverá ser conectado ao terminal de acoplamento quando da instalação do fogão.

- Alimentação do fogão através de terminal de acoplamento em tubo metálico flexível para condução de gases conforme ABNT NBR 14177 - Tubo flexível metálico para instalações de gás combustível de baixa pressão.
- Fogão e fornos com estrutura nas laterais e atrás em chapa em inox 304.
- Três queimadores duplos, compostos de queimador tipo “cachimbo” de 300g/hora conjugado com queimador tipo “coroa” de 300g/h, perfazendo por boca, a capacidade de 600g/hora de GLP, dotados de espalhadores de chamas. E três queimadores simples, compostos de queimador tipo “coroa” de 300g/h.
- Queimador do forno tubular em forma de “U”, com diâmetro de 1”, e capacidade de queima de 800g/h.
- Torneiras de controle tipo industrial, 3/8” x 3/8” reforçadas, fixadas e alimentadas pela gambiarra.
- Cada queimador deverá ser dotado de torneira individual. Os queimadores conjugados devem possuir duas torneiras de controle. Todas as torneiras deverão ter limites intransponíveis nas posições aberto e fechado, assim como identificação de intensidade das chamas. Torneira do forno deve possuir identificação diferenciada para fácil localização, além da identificação para controle de temperatura.
- Bicos injetores de rosca grossa. Reguladores de entrada de ar fixados a cada injetor.
- Os queimadores do fogão e do forno devem possuir um dispositivo “supervisor de chama” que mantém aberto o fornecimento de gás para o queimador e fecha automaticamente o fornecimento caso haja a extinção acidental da chama. O dispositivo “supervisor de chama” deve ser fabricado de acordo com a norma técnica ABNT NBR 15076 - Dispositivo supervisor de chama para aparelhos que utilizam gás como combustível.

#### **DIMENSÕES DO FORNO**

- Profundidade máxima: 580 mm;
- Largura máxima: 540 mm;
- Altura máxima: 300 mm.

#### **CARACTERÍSTICAS**

- Paredes e teto confeccionados em chapa de aço inox, duplos, sendo a face interna confeccionada em chapa 20 (0,90mm) e a face externa em chapa 18 (1,25mm).

Isolamento entre elas de lã de vidro ou de rocha com espessura mínima de 60 mm e densidade mínima 64 Kg/m<sup>3</sup>.

- Corpo da porta em chapa de aço inox, dupla, com isolamento entre as chapas de lã de vidro ou de rocha com espessura mínima de 60 mm e densidade mínima 64 Kg/m<sup>3</sup>. Eixo de abertura da porta horizontal, dobradiças reforçadas com mola e puxador plástico.

Obs.: A porta deve possuir dispositivo que a mantenha aberta sem a aplicação de força ou fechada de forma hermética.

- Piso em placa de ferro fundido, bipartido e removível, com orifício de visualização das chamas. Alternativamente, o piso pode ser fabricado em chapa de aço carbono, esmaltada a fogo. Espessura mínima da chapa de 5 mm.
- Duas (2) bandejas corrediças em arame de aço inox, com perfil de seção circular Ø=1/4". Distância máxima de 50 mm entre arames.

#### **ACESSÓRIOS**

- Uma chapa bifeteira de sobrepor lisa de ferro fundido, dotada de duas alças com cabos no mesmo material e canal rebaixado para drenagem. Dimensões mínimas: 400 mm x 400 mm +/- 5 mm.

#### **GARANTIA**

- Mínima de cinco anos a partir da data da entrega, de cobertura integral do equipamento. O fabricante/contratado é obrigado a dar assistência técnica gratuita na sua rede credenciada de assistência, durante o período da garantia, substituindo as peças com defeito.

**DESCRIÇÃO**

- Fogão de piso de quatro queimadores com um forno, alimentado por GLP (gás liquefeito de petróleo) ou gás natural.

**LOCAL**

- Lactário.

**DIMENSÕES BÁSICAS\* E CAPACIDADE**

\*Dimensão condicionada ao projeto de arquitetura, no que diz respeito ao espaço disponível para a instalação do equipamento.

- Largura máxima: 600 mm;
- Capacidade mínima do forno: 50 litros.

**CARACTERÍSTICAS DO FOGÃO**

- Mesa em aço inox.
- Acendimento automático da mesa.
- Funções de timer sonoro e relógio.
- Sapatas niveladoras reguláveis.
- Botões de controle com limites intransponíveis nas posições aberto e fechado, assim como identificação de intensidade. Cada queimador deverá ser dotado de botão de controle individual. Todos os controles deverão estar identificados.
- Voltagem: 110V e 220V, conforme demanda.
- Cordão de alimentação (rabicho) certificado pelo INMETRO, com indicação da voltagem.
- Indicação da tensão (voltagem) no cordão de alimentação (rabicho) do aparelho.

**CARACTERÍSTICAS DO FORNO**

- Ascendimento automático.
- Com mínimo duas prateleiras, sendo pelo menos uma delas deslizante.
- Com grill.
- Deverá vir com a lâmpada para iluminação interna.
- Sistema de segurança para ascendimento e/ou válvula de segurança, que impeça a saída de gás caso a chama se apague.

- Recobrimento especial das paredes internas que evite acúmulo de gorduras e facilite a limpeza (sistema “autolimpante” ou similar).
- Porta com visor em vidro, com eixo de abertura horizontal, dobradiças reforçadas com mola e puxador metálico de modo que a porta possa permanecer aberta sem a aplicação de força e fechar com facilidade.
- Piso em aço carbono esmaltado com orifício(s) de visualização das chamas.

#### **GARANTIA**

- Mínima de um ano a partir da data da entrega, de cobertura integral do equipamento. O fabricante/contratado é obrigado a dar assistência técnica gratuita na sua rede credenciada de assistência, durante o período da garantia, substituindo as peças com defeito.

**DESCRIÇÃO**

- Forno de microondas

**LOCAL**

- Cozinha e lactário.

**DIMENSÕES E CAPACIDADE**

- Largura mínima: 5000 mm;
- Altura mínima: 2900 mm;
- Profundidade mínima: 3900 mm;
- Volume mínimo: 30 litros.

**CARACTERÍSTICAS**

- Gabinete monobloco em aço galvanizado revestido interna e externamente com pintura eletrostática em pó, na cor branca.
- Iluminação interna.
- Painel de controle digital com funções pré-programadas.
- Timer.
- Relógio.
- Porta com visor central, dotada de puxador e/ou tecla de abertura.
- Dispositivos e travas de segurança.
- Sapatas plásticas.
- Prato giratório em vidro.
- Dimensionamento da fiação, plugue e conectores elétricos compatíveis com a corrente de operação.
- Voltagem: 110V e 220V, conforme demanda.
- Cordão de alimentação (rabicho) certificado pelo INMETRO, com indicação da voltagem.

**GARANTIA**

- Mínima de um ano a partir da data da entrega, de cobertura integral do equipamento. O fabricante/contratado é obrigado a dar assistência técnica gratuita na sua rede credenciada de assistência, durante o período da garantia, substituindo as peças com defeito.

**DESCRIÇÃO**

- Esterilizador de mamadeira a vapor, para uso em micro-ondas. Acompanha pinça.

**LOCAL**

- Lactário

**DIMENSÕES E CAPACIDADE**

- Altura máxima: 180 mm;
- Diâmetro/ largura máxima: 300 mm;
- Capacidade mínima: 4 mamadeiras.

**CARACTERÍSTICAS**

- Base em polipropileno copolímero, dotado de dispositivos internos para acondicionamento de, no mínimo, quatro mamadeiras. Tampa em plástico em polipropileno copolímero, transparente, com cliques e/ou presilhas para fechamento hermético.
- O esterilizador deve ser construído de modo a proporcionar proteção adequada contra contato acidental com partes quentes (bordas, superfícies), que possam expor o usuário a risco de queimaduras durante a operação.
- O esterilizador não deve apresentar elementos perfurantes, arestas cortantes ou irregulares que possam vir a causar riscos aos usuários, em utilização normal ou durante a higienização.
- O produto não deve oferecer risco toxicológico ou eliminar resíduos químicos durante sua utilização.

**GARANTIA**

- Mínima de três meses a partir da data da entrega, de cobertura integral do equipamento. O fabricante/contratado é obrigado a dar assistência técnica gratuita na sua rede credenciada de assistência, durante o período da garantia, substituindo as peças com defeito.

## DESCRIÇÃO

- Liquidificador industrial com cavalete em aço pintado e copo monobloco basculante em aço inox, indicado para triturar alimentos leves com adição de líquido em de grandes quantidades.

## LOCAL

- Cozinha.

## DIMENSÕES E CAPACIDADE

- Altura máxima: 1100 mm;
- Largura máxima: 460 mm;
- Profundidade máxima: 690 mm;
- Capacidade volumétrica: 15 litros.

## CARACTERÍSTICAS

- Copo removível confeccionado em chapa de aço inox, em peça única (monobloco), sem soldas, com espessura de, no mínimo, 1 mm.
- Flange do copo em material plástico injetado.
- Alças em aço inox, espessura de chapa de, no mínimo, 1,25 mm, com bordas rebatidas para o lado interno e soldadas em toda extensão de modo que não haja retenção de resíduos.
- Fixação das alças ao copo com soldas lisas, uniformes e sem frestas de modo a evitar o acúmulo de resíduos.
- Tampa do copo em borracha atóxica com encaixe justo ao copo, não permitindo vazamento de líquido durante o processamento, sobre tampa acrílica que possibilita a visualização.
- Gabinete do motor em aço inox, espessura mínima de chapa de 0,6 mm, flange superior e da base em material plástico injetado. Dreno da flange posicionado de modo a não haver entrada de líquidos no gabinete do motor.
- Cavalete confeccionado em aço, espessura de chapa de, no mínimo, 1,25 mm com pintura eletrostática a pó.
- Sapatas antivibratórias em material aderente e antiderrapante.

- Eixo e porca fixadora do eixo da faca em aço inox (as buchas poderão ser de bronze ou outro material apropriado que garanta o desempenho mecânico e a durabilidade do conjunto).
- O conjunto formado pelas facas, eixo e elementos de fixação deve ser removível para limpeza, sem a necessidade de utilização de ferramentas.
- Flange de acoplamento do motor, pinos de tração e elementos de fixação em aço inox.
- Interruptor liga/desliga.
- Motor monofásico de, no mínimo, 1,5 HP.
- Dimensionamento da fiação, plugue e conectores elétricos compatíveis com a corrente de operação.
- Voltagem: 110V e 220V, conforme demanda.
- Cordão de alimentação (rabicho) certificado pelo INMETRO, com indicação da voltagem.
- Cordão de alimentação com, no mínimo, 1,5 m de comprimento.

#### **GARANTIA**

- Mínima de um ano a partir da data da entrega, de cobertura integral do equipamento. O fabricante/contratado é obrigado a dar assistência técnica gratuita na sua rede credenciada de assistência, durante o período da garantia, substituindo as peças com defeito.

**DESCRIÇÃO**

- Liquidificador comercial com gabinete em aço inox e copo monobloco, indicado para triturar alimentos leves com adição de líquido.

**LOCAL**

- Cozinha.

**DIMENSÕES E CAPACIDADE**

- Altura máxima: 750 mm;
- Largura máxima: 460 mm;
- Profundidade máxima: 380 mm;
- Capacidade volumétrica: 8 litros.

**CARACTERÍSTICAS**

- Copo removível confeccionado em chapa de aço inox, em peça única (monobloco), sem soldas, com espessura de, no mínimo, 1 mm.
- Flange do copo em material plástico injetado.
- Alças em aço inox, espessura de chapa de, no mínimo, 1,25 mm, com bordas rebatidas para o lado interno e soldadas em toda extensão de modo que não haja retenção de resíduos.
- Fixação das alças ao copo com soldas lisas, uniformes e sem frestas de modo a evitar o acúmulo de resíduos.
- Tampa do copo em aço inox, espessura mínima de chapa de 0,6 mm, com dobras estruturais que permitam a limpeza interna.
- Gabinete do motor em aço inox, espessura mínima de chapa de 0,6 mm, flange superior e da base em material plástico injetado. Dreno da flange posicionado de modo a não haver entrada de líquidos no gabinete do motor.
- Sapatas antivibratórias em material aderente e antiderrapante.
- Eixo e porca fixadora do eixo da faca em aço inox (as buchas poderão ser de bronze ou outro material apropriado que garanta o desempenho mecânico e a durabilidade do conjunto).
- O conjunto formado pelas facas, eixo e elementos de fixação deve ser removível para limpeza, sem a necessidade de utilização de ferramentas.

- Flange de acoplamento do motor, pinos de tração e elementos de fixação em aço inox.
- Interruptor liga/desliga.
- Motor monofásico de, no mínimo, 1/2 HP.
- Dimensionamento da fiação, plugue e conectores elétricos compatíveis com a corrente de operação.
- Voltagem: 110V e 220V, conforme demanda.
- Cordão de alimentação (rabicho) certificado pelo INMETRO, com indicação da voltagem.
- Cordão de alimentação com, no mínimo, 1,5 m de comprimento.

#### **GARANTIA**

- Mínima de um ano a partir da data da entrega, de cobertura integral do equipamento. O fabricante/contratado é obrigado a dar assistência técnica gratuita na sua rede credenciada de assistência, durante o período da garantia, substituindo as peças com defeito.

**DESCRIÇÃO**

- Liquidificador comercial com gabinete em aço inox e copo monobloco, indicado para triturar alimentos leves com adição de líquido.

**LOCAL**

- Cozinha

**DIMENSÕES E CAPACIDADE**

- Altura máxima: 660 mm;
- Largura máxima: 290 mm;
- Profundidade máxima: 280 mm;
- Capacidade volumétrica: 4 litros.

**CARACTERÍSTICAS**

- Copo removível confeccionado em chapa de aço inox, em peça única (monobloco), sem soldas, com espessura de, no mínimo, 1 mm.
- Flange do copo em material plástico injetado.
- Alças em aço inox, espessura de chapa de, no mínimo, 1,25 mm, com bordas rebatidas para o lado interno e soldadas em toda extensão de modo que não haja retenção de resíduos.
- Fixação das alças ao copo com soldas lisas, uniformes e sem frestas de modo a evitar o acúmulo de resíduos.
- Tampa do copo em aço inox, espessura mínima de chapa de 0,6 mm, com dobras estruturais que permitam a limpeza interna.
- Gabinete do motor em aço inox, espessura mínima de chapa de 0,6 mm, flange superior e da base em material plástico injetado. Dreno da flange posicionado de modo a não haver entrada de líquidos no gabinete do motor.
- Sapatas antivibratórias em material aderente e antiderrapante.
- Eixo e porca fixadora do eixo da faca em aço inox (as buchas poderão ser de bronze ou outro material apropriado que garanta o desempenho mecânico e a durabilidade do conjunto).
- O conjunto formado pelas facas, eixo e elementos de fixação deve ser removível para limpeza, sem a necessidade de utilização de ferramentas.

- Flange de acoplamento do motor, pinos de tração e elementos de fixação em aço inox.
- Interruptor liga/desliga.
- Motor monofásico de, no mínimo, 1/2 HP.
- Dimensionamento da fiação, plugue e conectores elétricos compatíveis com a corrente de operação.
- Voltagem: 110V e 220V, conforme demanda.
- Cordão de alimentação (rabicho) certificado pelo INMETRO, com indicação da voltagem.
- Cordão de alimentação com, no mínimo, 1,5 m de comprimento.

#### **GARANTIA**

- Mínima de um ano a partir da data da entrega, de cobertura integral do equipamento. O fabricante/contratado é obrigado a dar assistência técnica gratuita na sua rede credenciada de assistência, durante o período da garantia, substituindo as peças com defeito.

**DESCRIÇÃO**

- Espressor automático de frutas cítricas, comercial, com copo coletor de 1 litro com tampa, um coador/ peneira e dois cones de extração (castanha/ carambola) em tamanhos diferentes, para laranja e limão.

**LOCAL**

- Cozinha.

**DIMENSÕES E CAPACIDADE**

- Altura máxima: 330 mm;
- Diâmetro/ largura máxima: 300 mm;
- Capacidade volumétrica mínima: 1 litro.

**CARACTERÍSTICAS**

- Gabinete (corpo) fabricado em aço inox.
- Copo superior, em aço inox ou alumínio, desmontável com bica.
- Copo coletor (jarra), tampa e peneira fabricados em aço inox, alumínio ou plástico.
- Jogo de cones de extração (carambola/castanha) em poliestireno.
- Motor de, no mínimo, 1/4 HP.
- Base antiderrapante.
- Dimensionamento da fiação, plugue e conectores elétricos compatíveis com a corrente de operação.
- Voltagem: 110V e 220V, conforme demanda.
- Cordão de alimentação (rabicho) certificado pelo INMETRO, com indicação da voltagem.
- Cordão de alimentação com 1,5 m de comprimento, como mínimo.

**GARANTIA**

- Mínima de um ano a partir da data da entrega, de cobertura integral do equipamento. O fabricante/contratado é obrigado a dar assistência técnica gratuita na sua rede credenciada de assistência, durante o período da garantia, substituindo as peças com defeito.

**DESCRIÇÃO**

- Balança eletrônica digital comercial com plataforma em aço inoxidável e mostrador montado junto a base ou em coluna, com capacidade mínima de 30 kg.

**LOCAL**

- Cozinha.

**DIMENSÕES E CAPACIDADE**

- Largura mínima: 275 mm;
- Profundidade mínima: 285 mm;
- Capacidade mínima: 30 kg (divisões a cada 5g).

**CARACTERÍSTICAS**

- Selo e lacre de calibração do INMETRO.
- Plataforma em aço inoxidável.
- Estrutura em aço inoxidável ou aço carbono com pintura epóxi ou primer poliuretano.
- Indicador (display) digital em led alto brilho com no mínimo cinco dígitos, em plástico.
- Desligamento automático.
- Deve possuir teclas de Zero e Tara.
- Pés reguláveis de borracha.
- Bateria interna que permita o funcionamento em situações de falta de energia elétrica.
- Voltagem: 110V e 220V, conforme demanda.
- Cordão de alimentação (rabicho) certificado pelo INMETRO, com indicação da voltagem.
- Indicação da tensão (voltagem) no cordão de alimentação (rabicho) do aparelho.

**GARANTIA**

- Mínima de um ano a partir da data da entrega, de cobertura integral do equipamento. O fabricante/contratado é obrigado a dar assistência técnica gratuita na sua rede credenciada de assistência, durante o período da garantia, substituindo as peças com defeito.

**DESCRIÇÃO**

- Balança de piso tipo plataforma, com coluna e piso móvel, com capacidade mínima de pesagem de 150 kg e indicador (*Display*) digital.

**LOCAL**

- Triagem/ lavagem.

**DIMENSÕES E CAPACIDADE**

- Largura mínima: 300 mm;
- Profundidade mínima: 400 mm;
- Altura mínima da coluna: 600 mm;
- Capacidade mínima: 150 kg (divisões a cada 100g - máximo).

**CARACTERÍSTICAS**

- Selo e lacre de calibração do INMETRO.
- Grade de apoio/proteção para a coluna.
- Plataforma em aço inoxidável.
- Estrutura em aço inoxidável ou aço carbono com pintura epóxi ou primer poliuretano.
- Indicador (display) digital em led alto brilho com no mínimo 5 dígitos, em plástico.
- Desligamento automático.
- Deve possuir teclas de Zero e Tara.
- Pés reguláveis de borracha.
- Com limitador/sistema de proteção que resguarde a célula de carga de possíveis impactos e sobrecargas acidentais.
- Voltagem: 110V e 220V, conforme demanda.
- Cordão de alimentação (rabicho) certificado pelo INMETRO, com indicação da voltagem.
- Indicação da tensão (voltagem) no cordão de alimentação (rabicho) do aparelho.

**GARANTIA**

- Mínima de um ano a partir da data da entrega, de cobertura integral do equipamento. O fabricante/contratado é obrigado a dar assistência técnica gratuita na sua rede

---

credenciada de assistência, durante o período da garantia, substituindo as peças com defeito.

**DESCRIÇÃO**

- Batedeira planetária comercial com capacidade volumétrica mínima de 12l, destinada a misturar e bater massas leves.

**LOCAL**

- Cozinha.

**DIMENSÕES E CAPACIDADE**

- Largura máxima: 800 mm;
- Profundidade mínima: 700 mm;
- Altura mínima da coluna: 380 mm;
- Capacidade volumétrica mínima: 12l.

**CARACTERÍSTICAS**

- Estrutura ou suporte para o motor em aço, com acabamento em pintura epóxi.
- Cuba em aço inox AISI 304.
- Sistema de engrenagens helicoidais.
- Com, no mínimo, três níveis de velocidade.
- Sistema de troca de velocidade progressiva.
- Acessórios mínimos inclusos: batedor espiral, batedor raquete, e batedor globo.
- Dispositivo de segurança no acesso à cuba, com grade e desligamento automático.
- Motor: ¼ CV, no mínimo.
- Dimensionamento da fiação, plugue e conectores elétricos compatíveis com a corrente de operação.
- Tensão (voltagem): monovolt – 127 V / 220 V (conforme demanda) ou Bivolt.
- Indicação da tensão (voltagem) no cordão de alimentação (rabicho) do aparelho.
- Cordão de alimentação com 1,5 m de comprimento, como mínimo.

**GARANTIA**

- Mínima de um ano a partir da data da entrega, de cobertura integral do equipamento. O fabricante/contratado é obrigado a dar assistência técnica gratuita na sua rede credenciada de assistência, durante o período da garantia, substituindo as peças com defeito.

**DESCRIÇÃO**

- Multiprocessador de alimentos, com lâminas multifuncionais, modelo doméstico.

**LOCAL**

- Cozinha.

**DIMENSÕES E CAPACIDADE**

- Diâmetro/ largura máxima: 400 mm;
- Altura máxima: 420 mm;
- Profundidade máxima: 420 mm;
- Volume mínimo: 1,5 litros.

**CARACTERÍSTICAS**

- Lâminas multifuncionais fabricadas em aço inoxidável.
- Tigela extragrande aço inox ou acrílico, com capacidade mínima para 1,5l litros de ingredientes líquidos.
- Tampa da tigela com bocal largo para absorver frutas, legumes e verduras inteiras.
- Com dois ajustes de velocidade e função pulsar que permita o controle preciso da duração e frequência do processamento.
- Trava de segurança.
- Cabo com armazenamento integrado.
- Base firme com pés antideslizantes (ventosa).
- Motor com potência mínima de 700W.
- Dimensionamento e robustez da fiação, plugue e conectores elétricos compatíveis com a corrente de operação.
- Voltagem: 110V e 220V, conforme demanda.
- Cordão de alimentação (rabicho) certificado pelo INMETRO, com indicação da voltagem.

**ACESSÓRIOS**

- Batedor para mistura de massas leves e pesadas;
- Uma faca de corte em aço inoxidável para carnes, legumes e verduras;
- Dois discos de metal para ralar e picar em pedaços finos e médios;

- Liquidificador (jarra) com tampa, com capacidade para 1,5 litros para misturar, triturar e mexer ingredientes variados;
- Um disco emulsificador para preparar alimentos como clara em neve e maionese.

#### **GARANTIA**

- Mínima de um ano a partir da data da entrega, de cobertura integral do equipamento. O fabricante/contratado é obrigado a dar assistência técnica gratuita na sua rede credenciada de assistência, durante o período da garantia, substituindo as peças com defeito.

**DESCRIÇÃO**

- Centrífuga, modelo doméstico, para extração de sucos de frutas e hortaliças, separando o suco de sementes e bagaço.

**LOCAL**

- Cozinha.

**DIMENSÕES E CAPACIDADE**

- Diâmetro/ largura máxima: 400 mm;
- Altura máxima: 440 mm;
- Profundidade máxima: 450 mm;
- Volume mínimo do copo coletor: 1,2 litros.

**CARACTERÍSTICAS**

- Tubo de alimentação e bocal extra largo em aço inox ou acrílico para absorver frutas e hortaliças inteiras.
- Filtro em aço inox.
- Lâminas e peneira em aço inox.
- Copos coletores (jarras) de suco e bagaço em aço inox ou acrílico.
- Trava de segurança.
- Com função pulsar e 2 ajustes de velocidade conforme espessura e textura dos alimentos.
- Base firme com pés antideslizantes (ventosa).
- Motor com potência mínima de 700W.
- Dimensionamento e robustez da fiação, plugue e conectores elétricos compatíveis com a corrente de operação.
- Voltagem: 110V e 220V, conforme demanda.
- Cordão de alimentação (rabicho) certificado pelo INMETRO, com indicação da voltagem.

**GARANTIA**

- Mínima de um ano a partir da data da entrega, de cobertura integral do equipamento. O fabricante/contratado é obrigado a dar assistência técnica gratuita na sua rede

---

credenciada de assistência, durante o período da garantia, substituindo as peças com defeito.

**DESCRIÇÃO**

- Mixer de alimentos para preparo de sucos, vitaminas e massas leves.

**LOCAL**

- Cozinha.

**DIMENSÕES**

- Altura máxima: 400 mm;
- Largura máxima: 150 mm;
- Profundidade máxima: 320 mm;
- Volume mínimo do copo: 600ml.

**CARACTERÍSTICAS**

- Cabo (alça) ergonômico.
- Lâminas destacáveis em aço inox de dupla ação, possibilitando cortar na vertical e na horizontal.
- Recipiente para trituração em aço inox ou acrílico.
- Corpo do aparelho construído em polipropileno e borracha.
- Base antirespingos.
- Botão turbo.
- Motor com potência mínima de 350W.
- Dimensionamento e robustez da fiação, plugue e conectores elétricos compatíveis com a corrente de operação.
- Voltagem: 110V e 220V, conforme demanda.
- Cordão de alimentação (rabicho) certificado pelo INMETRO, com indicação da voltagem.

**GARANTIA**

- Mínima de um ano a partir da data da entrega, de cobertura integral do equipamento. O fabricante/contratado é obrigado a dar assistência técnica gratuita na sua rede credenciada de assistência, durante o período da garantia, substituindo as peças com defeito.

**DESCRIÇÃO**

- Cafeteira elétrica com jarra térmica.

**LOCAL**

- Cozinha.

**DIMENSÕES E CAPACIDADE**

- Altura máxima: 360 mm;
- Largura máxima: 300 mm;
- Profundidade máxima: 230 mm;
- Capacidade mínima do reservatório de água: 1,1l
- Capacidade mínima em xícaras: 20 cafezinhos.

**CARACTERÍSTICAS**

- Tipo de cafeteira: elétrica.
- Potência mínima: 700W.
- Botão liga/ desliga com indicador luminoso.
- Jarra térmica em inox.
- Estrutura em plástico.
- Sistema corta pingo.
- Indicador do nível de água.
- Filtro permanente removível.
- Dimensionamento e robustez da fiação, plugue e conectores elétricos compatíveis com a corrente de operação.
- Voltagem: 110V e 220V, conforme demanda.
- Cordão de alimentação (rabicho) certificado pelo INMETRO, com indicação da voltagem.

**GARANTIA**

- Mínima de um ano a partir da data da entrega, de cobertura integral do equipamento. O fabricante/contratado é obrigado a dar assistência técnica gratuita na sua rede credenciada de assistência, durante o período da garantia, substituindo as peças com defeito.

**DESCRIÇÃO**

- Lavadora de roupas automática de uso doméstico na cor branca.

**LOCAL**

- Lavanderia.

**DIMENSÕES BÁSICAS\* E CAPACIDADE**

\*Dimensão condicionada ao projeto de arquitetura, no que diz respeito ao espaço disponível para a instalação do equipamento.

- Largura máxima: 650 mm;
- Profundidade máxima: 680 mm;
- Capacidade mínima: 11kg.

**CARACTERÍSTICAS**

- Gabinete externo do tipo monobloco revestido em chapa de aço galvanizado ou fosfatizado com acabamento em pintura eletrostática a pó (epóxi/poliéster) na cor branca.
- Painel de controle externo contendo botões seletores e/ou teclas para programas de lavagem e/ou funções pré-programadas, níveis de consumo de água, enxague e centrifugação. Todas as funções devem ser identificadas.
- Tecla ou botão de acionamento liga/desliga.
- Programação para diferentes tipos de lavagem.
- Mangueiras para entrada d'água com filtro e de saída para drenagem.
- Mínimo três níveis de água.
- Centrifugação .
- Filtro para retenção de fiapos .
- Dispenser para sabão .
- Dispenser para amaciante .
- Dispenser para alvejante
- Compartimento interno (cesto) em aço inox e/ou plástico PP (polipropileno).
- Acesso ao cesto pela parte superior da máquina.
- Sapatas niveladoras.
- Dispositivo de segurança da tampa (desligamento ou travamento).

- Dimensionamento da fiação, plugue e conectores elétricos compatíveis com a corrente de operação.
- Voltagem: 110V e 220V, conforme demanda.
- Cordão de alimentação (rabicho) certificado pelo INMETRO, com indicação da voltagem.

#### **GARANTIA**

- Mínima de um ano a partir da data da entrega, de cobertura integral do equipamento. O fabricante/contratado é obrigado a dar assistência técnica gratuita na sua rede credenciada de assistência, durante o período da garantia, substituindo as peças com defeito.

**DESCRIÇÃO**

- Secadora de roupa automática, tipo piso, de uso doméstico na cor branca.

**LOCAL**

- Lavanderia.

**DIMENSÕES BÁSICAS\* E CAPACIDADE**

\*Dimensão condicionada ao projeto de arquitetura, no que diz respeito ao espaço disponível para a instalação do equipamento.

- Largura máxima: 600 mm;
- Profundidade máxima: 600 mm;
- Capacidade mínima: 10kg.

**CARACTERÍSTICAS**

- Gabinete externo do tipo monobloco revestido em chapa de aço galvanizado ou fosfatizado com acabamento em pintura eletrostática a pó (epóxi/poliéster) na cor branca.
- Painel de controle externo com botão seletor de funções pré-programadas de secagem e teclas de ajuste da temperatura. (Todas as funções devem ser identificadas).
- Programação com diferentes tipos de secagem.
- Níveis de temperatura para secagem: "normal" e "delicada" (ou correspondente), no mínimo.
- Função de eliminação de odor.
- Porta com abertura frontal e visor circular em vidro temperado.
- Compartimento interno (cesto) em aço inox e/ou aço esmaltado
- Filtro interno.
- Motor de rotação auto reversível.
- Tubo flexível e/ou direcionador de ar.
- Sapatas niveladoras.
- Dimensionamento e robustez da fiação, plugue e conectores elétricos compatíveis com a corrente de operação.
- Voltagem: 110V e 220V, conforme demanda.

- Cordão de alimentação (rabicho) certificado pelo INMETRO, com indicação da voltagem.

#### **GARANTIA**

- Mínima de um ano a partir da data da entrega, de cobertura integral do equipamento. O fabricante/contratado é obrigado a dar assistência técnica gratuita na sua rede credenciada de assistência, durante o período da garantia, substituindo as peças com defeito.

**DESCRIÇÃO**

- Ferro elétrico a seco.

**LOCAL**

- Lavanderia.

**DIMENSÕES**

- Altura máxima: 130 mm;
- Largura máxima: 130 mm;
- Profundidade máxima: 250 mm.

**CARACTERÍSTICAS**

- Controle de temperatura.
- Cabo anatômico.
- Indicador de tecidos.
- Poupa botões.
- Base em alumínio polido.
- Corpo em plástico.
- Dimensionamento e robustez da fiação, plugue e conectores elétricos compatíveis com a corrente de operação.
- Voltagem: 110V e 220V, conforme demanda.
- Cordão de alimentação (rabicho) certificado pelo INMETRO, com indicação da voltagem.

**GARANTIA**

- Mínima de um ano a partir da data da entrega, de cobertura integral do equipamento. O fabricante/contratado é obrigado a dar assistência técnica gratuita na sua rede credenciada de assistência, durante o período da garantia, substituindo as peças com defeito.

---

## 4.2. DEMAIS AMBIENTES

### IMPORTANTE:

Não são apresentadas imagens na descrição dos equipamentos. Para aquisição dos produtos devem ser seguidas as especificações descritas.

**DESCRIÇÃO**

- Coletores tipo contêineres para área externa com capacidade de 120l/ 50kg, para coleta de resíduos orgânicos e resíduos recicláveis.

**LOCAL**

- Pátio de serviço.

**DIMENSÕES E CAPACIDADE**

- Altura máxima: 950 mm;
- Largura máxima: 480 mm;
- Profundidade máxima: 555 mm;
- Capacidade/ carga: 120l/ 50kg.

**CARACTERÍSTICAS**

- Corpo e tampa em polietileno de alta densidade, 100% virgem e tecnicamente aditivado para oferecer alta resistência ao impacto e a tração.
- Aditivação extra com antioxidante e anti UV para os níveis de proteção classe 8 UV – 8,0 que evita o produto desbotar, ressecar ou rachar.
- Superfícies internas polidas e cantos arredondados.
- Disponibilidade nas cores: vermelho, verde, amarelo, azul, cinza, conforme normas da CONAMA e adesivados conforme o tipo de lixo.
- Roda de borracha maciça vulcanizada, com núcleo injetado em polipropileno, com tratamento antifurto incorporado; com medida de 200mm x 2”.
- Eixo em aço com tratamento anticorrosão.
- Passível de ser reciclado mecanicamente ao fim de sua vida útil.

**GARANTIA**

- Mínima de um ano a partir da data da entrega, contra defeitos de fabricação.

**DESCRIÇÃO**

- Kit composto por cinco coletores de 50l para coleta de resíduos orgânicos e seletivos, para área externa, sendo:
  - um coletor amarelo para vidro, com capacidade de 50 litros;
  - um coletor azul para papel, com capacidade de 50 litros;
  - um coletor amarelo para metal, com capacidade de 50 litros;
  - um coletor vermelho para plástico, com capacidade de 50 litros;
  - um coletor marrom para lixo orgânico, com capacidade de 50 litros.

**LOCAL**

- Refeitório, pátio coberto, acesso, circulação, terraço.

**DIMENSÕES DO CONJUNTO E CAPACIDADE DO COLETOR**

- Altura máxima: 1200 mm;
- Largura máxima: 2500 mm;
- Profundidade máxima: 550 mm;
- Capacidade individual do coletor: 50l.

**CARACTERÍSTICAS**

- Corpo e tampa em polietileno de alta densidade, 100% virgem e tecnicamente aditivado para oferecer alta resistência ao impacto e a tração.
- Suporte fabricado em aço com tratamento anticorrosão ou com pintura eletrostática.
- Aditivação extra com antioxidante e anti UV para os níveis de proteção classe 8 UV – 8,0 que evita o produto desbotar, ressecar ou rachar.
- Superfícies internas polidas e cantos arredondados.
- Coletores em cores conforme normas da CONAMA e adesivados conforme o tipo de lixo.
- Suporte em aço com tratamento anticorrosão.
- Passível de ser reciclado mecanicamente ao fim de sua vida útil.

**GARANTIA**

- Mínima de um ano a partir da data da entrega, contra defeitos de fabricação.

**DESCRIÇÃO**

- Lixeira 50 litros com pedal.

**LOCAL**

- Sanitários infantis, fraldário, lactário, cozinha, triagem.

**DIMENSÕES E CAPACIDADE**

- Altura máxima: 720 mm;
- Largura máxima: 450 mm;
- Profundidade máxima: 450 mm;
- Capacidade: 50l.

**CARACTERÍSTICAS**

- Corpo e tampa em polietileno de alta densidade, 100% virgem e tecnicamente aditivado para oferecer alta resistência ao impacto e a tração.
- Aditivação extra com antioxidante e anti UV para os níveis de proteção classe 8 UV – 8,0 que evita o produto desbotar, ressecar ou rachar.
- Com pedal e estrutura para abertura/fechamento da tampa, fabricado plástico ou aço com tratamento anticorrosão ou pintura eletrostática.
- Superfícies internas polidas e cantos arredondados.
- Passível de ser reciclado mecanicamente ao fim de sua vida útil.

**GARANTIA**

- Mínima de um ano a partir da data da entrega, contra defeitos de fabricação.

**DESCRIÇÃO**

- Purificador/ bebedouro de água refrigerado.

**LOCAL**

- Copa dos funcionários, cozinha, lactário e solários.

**DIMENSÕES E CAPACIDADE**

- Altura máxima: 410 mm;
- Largura máxima: 315 mm;
- Profundidade máxima: 370 mm;
- Fornecimento mínimo de água gelada: 1,2 l/h.

**CARACTERÍSTICAS**

- Sistema de tratamento através de elementos filtrantes que removem os particulados da água e o cloro livre.
- Compressor interno com gás refrigerante conforme legislação vigente.
- Botão de acionamento automático do tipo fluxo contínuo, com regulagem para diferentes níveis de temperatura (natural, fresca ou gelada) ou torneira.
- Bica telescópica ou ajustável para recipientes de diversos tamanhos.
- Câmara vertical de filtração e purificação.
- Corpo em aço inox ou aço carbono com tratamento anticorrosivo e acabamento em pintura eletrostática a pó.
- Painel frontal em plástico ABS de alta resistência com proteção UV.
- Vazão aprox.: 40 a 60 Litros de água/ hora.
- Pressão de funcionamento: 3 a 40 m.c.a (0,3 kgf/cm<sup>2</sup> à 4 kgf/cm<sup>2</sup>).
- Temperatura de trabalho: 03 à 40° C.
- Componentes para fixação e instalação:
  - canopla; conexões cromadas; buchas de fixação S8; parafusos; redutor de vazão; adaptadores para registro: flexível e mangueira.
- Produto de certificação compulsória, o equipamento deve possuir selos INMETRO, comprobatórios de conformidade com a legislação vigente, inclusive, com eficiência bacteriológica “APROVADO”.
- Gás refrigerante R600a ou R134a.

- Dimensionamento e robustez da fiação, plugue e conectores elétricos compatíveis com a corrente de operação.
- Voltagem: 110V e 220V, conforme demanda.
- Cordão de alimentação (rabicho) certificado pelo INMETRO, com indicação da voltagem.

#### **GARANTIA**

- Mínima de um ano a partir da data da entrega, de cobertura integral do equipamento. O fabricante/contratado é obrigado a dar assistência técnica gratuita na sua rede credenciada de assistência, durante o período da garantia, substituindo as peças com defeito.

## DESCRIÇÃO

- Bebedouro elétrico, tipo pressão, acessível para fixação em parede, com sistema de filtragem que inclua retenção de partículas (P111) e Redução de cloro (Cl).

## LOCAL

- Refeitório, pátio coberto, circulação.

## DIMENSÕES E CAPACIDADE

- Altura máxima: 625 mm;
- Largura máxima: 465 mm;
- Profundidade máxima: 490 mm;
- Fornecimento mínimo de água gelada: 6 l/h.

## CARACTERÍSTICAS

- Pia em aço inox polido.
- Gabinete em aço inox ou chapa eletrozincada.
- Torneiras em latão cromado de fácil e suave acionamento.
- Acionamento elétrico mediante botões independentes para água gelada e natural.
- Identificação dos botões, com indicação em texto e para leitura tátil (Braille).
- Duas torneiras em haste para copo, com jato regulável.  
Obs.: Visando melhores condições de higiene para as crianças, o bebedouro não terá torneira tipo jato para boca.
- Reservatório de água em aço inox AISI 304.
- Serpentina externa com isolamento térmico.
- Previsões para limpeza, higienização e dreno.
- Mangueiras atóxicas.
- Baixo consumo de energia, com termostato para controle automático da temperatura da água.
- Gás refrigerante R600a ou R134a.
- Dreno para limpeza da cuba.
- Ralo sifonado que barra o mau cheiro proveniente do esgoto.

- Não possuir cantos vivos, arestas ou quaisquer outras saliências cortantes ou perfurantes de modo a não causar acidentes.
- A cuba, as torneiras e o(s) filtro(s) devem fazer parte integral do equipamento, não podendo considerá-las como itens adicionais.
- Dimensionamento e robustez da fiação, plugue e conectores elétricos compatíveis com a corrente de operação.
- Voltagem: 110V e 220V, conforme demanda.
- Cordão de alimentação (rabicho) certificado pelo INMETRO, com indicação da voltagem.

#### **GARANTIA**

- Mínima de um ano a partir da data da entrega, de cobertura integral do equipamento. O fabricante/contratado é obrigado a dar assistência técnica gratuita na sua rede credenciada de assistência, durante o período da garantia, substituindo as peças com defeito.

## DESCRIÇÃO

- Bebedouro elétrico industrial com duas torneiras com capacidade de refrigeração de no mínimo 25l/h, para instalação no piso.

## LOCAL

- Refeitório, pátio coberto, terraço.

## DIMENSÕES E CAPACIDADE

- Altura máxima: 1300 mm;
- Largura máxima: 550mm;
- Profundidade máxima: 500 mm;
- Fornecimento mínimo de água gelada: 25 l/h.

## CARACTERÍSTICAS

- Termostato com regulagem de temperatura;
- Sistema de filtragem que inclua retenção de partículas (PIII) e Redução de cloro (CI).
- Corpo em aço inox polido,
- Duas torneiras em metal cromado para copo tipo lavatório (ou similar), reguláveis e de fácil acionamento pelos usuários previstos: crianças em escolas e creches.
- Reservatório de água em material resistente, atóxico e de fácil limpeza (polipropileno ou aço inox).
- Serpentina interna em aço inox .
- Isolamento em EPS.
- Gás refrigerante R600a ou R134a.
- Previsões para limpeza, higienização e dreno.
- Mangueiras atóxicas e adaptador para conexão com a rede hidráulica.
- Baixo consumo de energia, com termostato para controle automático da temperatura da água.
- Dreno para limpeza da cuba.
- Sapatas niveladoras em borracha ou nylon.
- Não possuir cantos vivos, arestas ou quaisquer outras saliências cortantes ou perfurantes de modo a não causar acidentes.

- A cuba, as torneiras e o(s) filtro(s) devem fazer parte integral do equipamento, não podendo considerá-las como itens adicionais.
- Dimensionamento e robustez da fiação, plugue e conectores elétricos compatíveis com a corrente de operação.
- Voltagem: 110V e 220V, conforme demanda.
- Cordão de alimentação (rabicho) certificado pelo INMETRO, com indicação da voltagem.

#### **GARANTIA**

- Mínima de um ano a partir da data da entrega, de cobertura integral do equipamento. O fabricante/contratado é obrigado a dar assistência técnica gratuita na sua rede credenciada de assistência, durante o período da garantia, substituindo as peças com defeito.

**DEFINIÇÃO**

- Aparelho de ar condicionado com capacidade mínima de 30.000 BTU's.
  - Ciclo quente /frio: regiões sul e sudeste
  - Ciclo frio: demais regiões

**LOCAL**

- Sala multiuso, secretaria (creche modelo tipo3).

**DIMENSÕES****Unidade interna - evaporadora**

- Altura máxima: 350 mm;
- Largura máxima: 1200 mm;
- Profundidade máxima: 250 mm.

**Unidade externa - condensadora**

- Altura máxima: 840 mm;
- Largura máxima: 950 mm;
- Profundidade máxima: 460 mm.

**CARACTERÍSTICAS**

- Classificação do INMETRO – A.
- Tecnologia do compressor inverter.
- Gás refrigerante R410a.
- Filtro anti-bactéria.
- Desumidificação.
- Controle remoto.
- Unidade evaporadora na cor branca.
- Funções timer, sleep e swing.
- Dimensionamento e robustez da fiação, plugue e conectores elétricos compatíveis com a corrente de operação.
- Dimensionamento e robustez da fiação, plugue e conectores elétricos compatíveis com a corrente de operação.
- Voltagem: 110V e 220V, conforme demanda.

- Cordão de alimentação (rabicho) certificado pelo INMETRO, com indicação da voltagem.

#### **GARANTIA**

- Mínima de um ano a partir da data da entrega, de cobertura integral do equipamento. O fabricante/contratado é obrigado a dar assistência técnica gratuita na sua rede credenciada de assistência, durante o período da garantia, substituindo as peças com defeito.

**DEFINIÇÃO**

- Aparelho de ar condicionado com capacidade mínima de 22.000 BTU's.
  - Ciclo quente /frio: regiões sul e sudeste.
  - Ciclo frio: demais regiões.

**LOCAL**

- Sala dos professores, administração.

**DIMENSÕES****Unidade interna - evaporadora**

- Altura máxima: 330 mm;
- Largura máxima: 1050 mm;
- Profundidade máxima: 250 mm.

**Unidade externa - condensadora**

- Altura máxima: 700 mm;
- Largura máxima: 950 mm;
- Profundidade máxima: 400 mm.

**CARACTERÍSTICAS**

- Classificação do INMETRO – A.
- Tecnologia do compressor inverter.
- Gás refrigerante R410a.
- Filtro anti-bactéria.
- Desumidificação.
- Controle remoto.
- Unidade evaporadora na cor branca.
- Funções timer, sleep e swing.
- Dimensionamento e robustez da fiação, plugue e conectores elétricos compatíveis com a corrente de operação.
- Voltagem: 110V e 220V, conforme demanda.
- Cordão de alimentação (rabicho) certificado pelo INMETRO, com indicação da voltagem.

## **GARANTIA**

- Mínima de um ano a partir da data da entrega, de cobertura integral do equipamento. O fabricante/contratado é obrigado a dar assistência técnica gratuita na sua rede credenciada de assistência, durante o período da garantia, substituindo as peças com defeito.

**DEFINIÇÃO**

- Aparelho de ar condicionado com capacidade mínima de 9.000 BTU's.
  - Ciclo quente /frio: regiões sul e sudeste
  - Ciclo frio: demais regiões

**LOCAL**

- Secretaria, direção, sala dos professores.

**DIMENSÕES****Unidade interna - evaporadora**

- Altura máxima: 285 mm;
- Largura máxima: 850 mm;
- Profundidade máxima: 220 mm.

**Unidade externa - condensadora**

- Altura máxima: 505 mm;
- Largura máxima: 720 mm;
- Profundidade máxima: 295 mm.

**CARACTERÍSTICAS**

- Classificação do INMETRO – A.
- Tecnologia do compressor inverter.
- Gás refrigerante R410a.
- Filtro anti-bactéria.
- Desumidificação.
- Controle remoto.
- Unidade evaporadora na cor branca.
- Funções timer, sleep e swing.
- Dimensionamento e robustez da fiação, plugue e conectores elétricos compatíveis com a corrente de operação.
- Voltagem: 110V e 220V, conforme demanda.
- Cordão de alimentação (rabicho) certificado pelo INMETRO, com indicação da voltagem.

## **GARANTIA**

- Mínima de um ano a partir da data da entrega, de cobertura integral do equipamento. O fabricante/contratado é obrigado a dar assistência técnica gratuita na sua rede credenciada de assistência, durante o período da garantia, substituindo as peças com defeito.

**DESCRIÇÃO**

- Smart TV 32 polegadas com acesso à internet.

**LOCAL**

- Sala multiuso, sala dos professores e secretaria (creche tipo 3).

**DIMENSÕES**

- Altura máxima: 480 mm;
- Largura máxima: 750 mm;
- Profundidade máxima: 200 mm.

**CARACTERÍSTICAS**

- Tela LED.
- Wi-Fi integrado.
- Acesso à internet.
- Resolução de imagem em HD.
- Conversor digital integrado.
- Entradas especiais – HDMI (mínimo 2), LAN, USB.
- Tensão (voltagem): bivolt automático.
- Dimensionamento e robustez da fiação, plugue e conectores elétricos compatíveis com a corrente de operação.
- Voltagem: 110V e 220V, conforme demanda.
- Cordão de alimentação (rabicho) certificado pelo INMETRO, com indicação da voltagem.

**GARANTIA**

- Mínima de um ano a partir da data da entrega, de cobertura integral do equipamento. O fabricante/contratado é obrigado a dar assistência técnica gratuita na sua rede credenciada de assistência, durante o período da garantia, substituindo as peças com defeito.

**DESCRIÇÃO**

- DVD player com Karaokê

**LOCAL**

- Sala multiuso, sala dos professores e secretaria (creche tipo 3).

**DIMENSÕES**

- Altura máxima: 55 mm;
- Largura máxima: 320 mm;
- Profundidade máxima: 240 mm.

**CARACTERÍSTICAS**

- DVD's compatíveis com os seguintes formatos: MP3; WMA; DivX; CD de vídeo; JPEG; CD; CD-R; CD RW; SVCD; DVD=R/+RW – DVD –R/ -RW.
- Entrada USB.
- Funções: Zoom, Book Marker Search, Desligamento automático, Trava para crianças, Leitura Rápida, JPEG Slideshow, Close Caption.
- Conexões: 1 saída de vídeo composto, 1 saída de áudio, 1 entrada de microfone frontal: saída vídeo componente; saída S-Vídeo; saída de áudio digital coaxial
- Função Karaokê com pontuação.
- Dimensionamento e robustez da fiação, plugue e conectores elétricos compatíveis com a corrente de operação.
- Voltagem: 110V e 220V, conforme demanda.
- Cordão de alimentação (rabicho) certificado pelo INMETRO, com indicação da voltagem.

**GARANTIA**

- Mínima de um ano a partir da data da entrega, de cobertura integral do equipamento. O fabricante/contratado é obrigado a dar assistência técnica gratuita na sua rede credenciada de assistência, durante o período da garantia, substituindo as peças com defeito.

**DESCRIÇÃO**

- Aparelho de som tipo micro system.

**LOCAL**

- Creches I, II e III, pré-escola e sala multiuso.

**DIMENSÕES**

- Altura máxima: 350 mm;
- Largura máxima: 450 mm;
- Profundidade máxima: 300 mm.

**CARACTERÍSTICAS**

- Conexões: entrada auxiliar, USB, cartão de memória, bluetooth, saída para fone de ouvido;
- Reprodução de mídia: MP3, CD, CD-R, CD-RW;
- Rádio AM e FM;
- Controle remoto;
- Potência mínima: 20W;
- Dimensionamento e robustez da fiação, plugue e conectores elétricos compatíveis com a corrente de operação.
- Voltagem: 110V e 220V, conforme demanda.
- Cordão de alimentação (rabicho) certificado pelo INMETRO, com indicação da voltagem.

**GARANTIA**

- Mínima de um ano a partir da data da entrega, de cobertura integral do equipamento. O fabricante/contratado é obrigado a dar assistência técnica gratuita na sua rede credenciada de assistência, durante o período da garantia, substituindo as peças com defeito.

**DESCRIÇÃO**

- Ventilador de parede para uso em ambiente escolar.

**LOCAL**

- Creches I, II e III, pré-escola, multiuso, direção, secretaria, sala dos professores, copa, refeitório, administração.

**DIMENSÕES E TOLERÂNCIAS**

- Diâmetro entre 500 e 600 mm;
- Comprimento do tubo de fixação: 150 mm (tolerância:  $\pm 2,5\%$ ).

**CARACTERÍSTICAS**

- Ventilador de parede, com uma hélice com no mínimo três pás.
- Base de fixação à parede em aço carbono.
- Canopla de acabamento injetada em poliamida, na cor preta, para cobrir a base de fixação na parede.
- Capa envoltória do motor (carcaça) em poliamida injetada na cor amarelo escolar, referência 1.25Y 7/12 (Cartelas Munsell).
- O conjunto de suporte mais o tubo de fixação deverão suportar 5 (cinco) vezes a massa nominal do produto sem qualquer flexão.
- Suporte de ligação entre base e a carcaça dotado de articulação com parafuso metálico e borboleta que permita a regulagem da articulação no sentido vertical do conjunto motor e hélices, provido de mola para sustentação do peso do equipamento.
- O equipamento deve ser dotado de grade de proteção de acordo com os requisitos de segurança da IEC 60335-2-80, independente da altura em que for instalado.
- As grades deverão ser em aço, com acabamento em pintura eletrostática na Amarelo Escolar - referência 1.25Y 7/12 (Cartelas Munsell).
- As grades não poderão ser removidas sem o uso de ferramentas.
- Os equipamentos deverão apresentar controle de velocidade tipo rotativo, com no mínimo três níveis de velocidade (baixa, média e alta).
- O acionamento deverá ser do tipo “controle de parede”.

- Os equipamentos deverão respeitar o nível mínimo de eficiência energética de 0,0040 m<sup>3</sup>/s W/m para as velocidades.
- Vazão observando-se cada uma das velocidades:
  - máxima: 0,45 m<sup>3</sup>/s
  - Média: 0,37 m<sup>3</sup>/s
  - Mínima: 0,33 m<sup>3</sup>/s
- Deverá possuir motor elétrico “monovolt”.
- Dimensionamento e robustez da fiação, plugue e conectores elétricos compatíveis com a corrente de operação.
- Voltagem: 110V e 220V, conforme demanda.
- Cordão de alimentação (rabicho) certificado pelo INMETRO, com indicação da voltagem.

#### **GARANTIA**

- Mínima de um ano a partir da data da entrega, de cobertura integral do equipamento. O fabricante/contratado é obrigado a dar assistência técnica gratuita na sua rede credenciada de assistência, durante o período da garantia, substituindo as peças com defeito.

## 5. REFERÊNCIAS

- BRASIL, Ministério da Educação. Secretaria de Educação Básica. **Organização do espaço físico, dos brinquedos e materiais para bebês e crianças pequenas: manual de orientação pedagógica: módulo 4** / Ministério da Educação. Secretaria de Educação Básica. – Brasília: MEC/SEB, 2012.
- Site FDE – Fundação para o Desenvolvimento da Educação – Governo do Estado de São Paulo – Secretaria da Educação, <http://catalogotecnico.fde.sp.gov.br>.
  - Catálogo de serviços;
  - Catálogos técnicos.
- Site FNDE – Fundo Nacional de Desenvolvimento da Educação, <http://www.fnde.gov.br/portaldecompras/index.php/produtos/mobiliario-escolar>.
- Site MEC – Ministério da Educação, <http://portal.mec.gov.br/component/tags/tag/34587>.
- ABNT NBR 9050:2015 – *Acessibilidade a edificações, mobiliário, espaços e equipamentos urbanos*.
- ABNT NBR 15860:2016 - Móveis - Berços e berços dobráveis infantis tipo doméstico
  - Partes 1 e 2.
- ABNT NBR 13579-1:2011 - Colchão e colchonete de espuma flexível de poliuretano e bases – Partes 1 e 2.
- ABNT NBR 15991-1:2011 - Cadeiras altas para crianças – Partes 1 e 2.
- ABNT NBR 8537:2015 – Espuma flexível de poliuretano.
- ABNT NBR 14136:2012 – Plugues e tomadas para uso doméstico e análogo até 20ª/250V em corrente alternada.
- ABNT NBR 11003:2010 – Tintas – Determinação da aderência.
- ABNT NBR 13961:2010 - Móveis para escritório – Armários.

- ABNT NBR 13962:2006 - Móveis para escritório – Cadeiras.
- ABNT NBR 13966:2008 - Móveis para escritório – Mesas.
- ABNT NBR 14006:2008 - Móveis escolares.
- ABNT NBR 14042:1998 - Móveis - Ferragens e acessórios – Conectores.
- ABNT NBR 14043:1998 - Móveis - Ferragens e acessórios – Dobradiças.
- ABNT NBR 14044:1998 - Móveis - Ferragens e acessórios – Corrediças.
- ABNT NBR 14045:1998 - Móveis - Ferragens e acessórios - Dispositivos de fechamento e limitadores de movimento.
- ABNT NBR 14046:1998 - Móveis - Ferragens e acessórios – Niveladores.
- ABNT NBR 14047:1998 - Móveis - Ferragens e acessórios – Suportes.
- ABNT NBR 14048:1998 - Móveis - Ferragens e acessórios - Puxadores e espelhos e guias para guias chaves.
- ABNT NBR NM 60335-1:2010 - Segurança de aparelhos eletrodomésticos e similares.
- Resolução CONAMA Nº 275/2001 – Estabelece código de cores para diferentes tipos de resíduos na coleta seletiva.
- Resolução CONAMA Nº 267/2000 – Dispõe sobre a proibição da utilização de substâncias que destroem a camada de ozônio.
- Decreto Nº 99.280:1990 - Promulgação da Convenção de Viena para a Proteção da Camada de Ozônio e do Protocolo de Montreal sobre Substâncias que Destroem a Camada de Ozônio.

- Decreto Nº 5.445:2005 - Promulgação do Protocolo de Quioto à Convenção-Quadro das Nações Unidas sobre Mudança do Clima.
- Portaria INMETRO Nº 20:2006 - Refrigeradores e seus assemelhados, de uso doméstico.
- Portaria INMETRO Nº 236:1994 – Regulamento técnico metrológico para instrumentos de pesagem não automáticos.
- Portarias INMETRO Nº 269:2011 e 594:2013 – Requisitos de avaliação da conformidade de berços infantis.
- Portarias INMETRO Nº 79:2011, 387:2011 e 386:2013 – Requisitos de avaliação da conformidade para colchões e colchonetes de espuma flexível de poliuretano.
- Portarias INMETRO Nº 683:2012, 51:2013 e 227:2016 – Qualidade para cadeiras de alimentação para crianças.
- NR 12 – Segurança no trabalho em máquinas e equipamentos.
- NR 17 – Ergonomia.

## 6. ENCARTES

---

## LISTA DE MOBILIÁRIO

Lista e quantitativo de mobiliário para as Creches Proinfância Tipos 1 e 2

MOBILIÁRIO PROINFÂNCIA			CrecheTipo 1	Creche Tipo 2
AMBIENTE	CÓDIGO	DESCRIÇÃO MOBILIÁRIO	QUANTIDADE	QUANTIDADE
Administração	M6	mesa de trabalho	6	5
	C6	cadeira giratória	6	5
	M7	mesa de reunião	1	1
	C7	cadeira fixa	10	7
	AQ1	arquivo em aço	2	1
	AM4	armário em aço - 2 portas / 4 prateleiras	5	4
	SF1	sofá - 2 lugares	1	0
	QC	quadro de avisos em metal	2	2
Aprendizagem	PS1	equip. psicomotricidade - degraus e rampas	1	1
	PS2	equip. psicomotricidade - piscina de bolinhas	1	1
	PS3	equip. psicomotricidade - lombadinha	1	1
	PS4	equip. psicomotricidade - túnel sanfonado	1	1
	CJC-01	conj. coletivo 1 - 1 mesa + 4 cadeiras	18	9
	CJA-01	conj. aluno 1 - 1 mesa + 1 cadeira	48	24
	CJA-03	conj. aluno 3 - 1 mesa + 1 cadeira	48	24
	CJP - 01	conj. Prof. - creche III e pré-escola	4	2
	AMB	armário baixo - 2 portas	16	8
	ESB	estante baixa - 2 prateleiras	16	8
	TA1	tatame em eva (placas)	54	30
	QM	quadro mural em feltro	2	1
	QB1	quadro branco tipo lousa magnético	4	2
	QB2	quadro branco tipo lousa magnético	4	2
Repouso	BÇ1	berço	20	10
	CO1	colchão para berço	20	10
	CE	cama empilhável	72	36
Higiene	CO2	colchonete para trocador	7	4
Alimentação/ atenção	PO	poltrona amamentação	3	2
	C1	cadeira de alimentação	6	3
	CJR - 01	conjunto refeitório 1 - 1 mesa + 4 cadeiras	8	6
	CJR - 03	conjunto refeitório 3 - 1 mesa + 4 cadeiras	8	6

MOBILIÁRIO PROINFÂNCIA			CrecheTipo 1	Creche Tipo 2
AMBIENTE	CÓDIGO	DESCRIÇÃO MOBILIÁRIO	QUANTIDADE	QUANTIDADE
Serviços	M8	mesa para refeição	1	1
	C8	cadeira fixa	4	4
	AM1	armário em aço - 16 portas	1	1
Brincar	BA	balanço - 4 lugares	1	1
	CR	gira gira carrossel	1	1
	CS	casa de bonecas	1	1
	EG	escorregador grande	1	1
	EP	escorregador pequeno	0	0
	GA	gangorra dupla	2	2
	TL	túnel lúdico	1	1
	GO	conjunto de gols desmontável	0	0
	PG	playground	0	0

---

## LISTA DE EQUIPAMENTO

Lista e quantitativo de equipamento para as Creches Proinfância Tipos 1 e 2

EQUIPAMENTO PROINFÂNCIA			Creche Tipo 1	Creche Tipo 2
AMBIENTE	CÓDIGO	DESCRIÇÃO EQUIPAMENTO	QUANTIDADE	QUANTIDADE
Serviço	RF1	geladeira vertical industrial 4 portas	1	1
	RF2	geladeira linha branca frostfree 410l	1	1
	RF3	geladeira linha branca frostfree 300l	1	1
	FZ	freezer vertical comercial 500l	1	1
	FG1	fogão comercial 6 queimadores com 2 fornos	1	0
	FG2	fogão comercial 6 queimadores com 1 forno	0	1
	FG3	fogão linha branca 4 queimadores	1	1
	MI	microondas linha branca 30l	2	2
	ES	esterilizador de mamadeiras para microondas	2	1
	LQ1	liquidificador industrial 15l	1	1
	LQ2	liquidificador comercial 8l	1	1
	LQ3	liquidificador comercial 4l	1	1
	EP	espremedor comercial de frutas cítricas	1	1
	BL1	balança digital 30 kg	1	1
	BL2	balança plataforma 150 kg	1	1
	BT1	batedeira planetária 12l	1	1
	MT	multiprocessador de alimentos	1	1
	CT	centrífuga de frutas	1	1
	MX	mixer de alimentos	1	1
	CF	cafeteira	1	1
MQ	lavadora de roupas linha branca 11kg	1	1	
SC	secadora de roupas linha branca 10kg	1	1	
FR	ferro elétrico	2	2	
Demais ambientes	CL	carro coletor de lixo 120l	2	2
	LX1	conjunto lixeira coleta seletiva	3	2
	LX2	lixeira com pedal 50l	13	9
	PR	purificador de água	9	6
	BB	bebedouro elétrico acessível	2	2
	BB2	bebedouro industrial 25l	2	1
	AR1	aparelho de ar condicionado split 30.000 btu's	1	1
	AR2	aparelho de ar condicionado split 22.000 btu's	1	0
	AR3	aparelho de ar condicionado split 9.000 btu's	2	2
	TV	televisor 32"	2	2
	DVD	aparelho de DVD	2	2
	MS	aparelho de som tipo microsystem	11	6
	VP	ventilador de parede	31	15

---

## PLANTAS DE LAYOUT

Plantas de layout de mobiliário e equipamento das Creches Proinfância Tipos 1 e 2





QUANTIDADE	DESCRIÇÃO	UNIDADE	DESCRIÇÃO
01	01	01	01
02	02	02	02
03	03	03	03
04	04	04	04
05	05	05	05
06	06	06	06
07	07	07	07
08	08	08	08
09	09	09	09
10	10	10	10
11	11	11	11
12	12	12	12
13	13	13	13
14	14	14	14
15	15	15	15
16	16	16	16
17	17	17	17
18	18	18	18
19	19	19	19
20	20	20	20
21	21	21	21
22	22	22	22
23	23	23	23
24	24	24	24
25	25	25	25
26	26	26	26
27	27	27	27
28	28	28	28
29	29	29	29
30	30	30	30
31	31	31	31
32	32	32	32
33	33	33	33
34	34	34	34
35	35	35	35
36	36	36	36
37	37	37	37
38	38	38	38
39	39	39	39
40	40	40	40
41	41	41	41
42	42	42	42
43	43	43	43
44	44	44	44
45	45	45	45
46	46	46	46
47	47	47	47
48	48	48	48
49	49	49	49
50	50	50	50
51	51	51	51
52	52	52	52
53	53	53	53
54	54	54	54
55	55	55	55
56	56	56	56
57	57	57	57
58	58	58	58
59	59	59	59
60	60	60	60
61	61	61	61
62	62	62	62
63	63	63	63
64	64	64	64
65	65	65	65
66	66	66	66
67	67	67	67
68	68	68	68
69	69	69	69
70	70	70	70
71	71	71	71
72	72	72	72
73	73	73	73
74	74	74	74
75	75	75	75
76	76	76	76
77	77	77	77
78	78	78	78
79	79	79	79
80	80	80	80
81	81	81	81
82	82	82	82
83	83	83	83
84	84	84	84
85	85	85	85
86	86	86	86
87	87	87	87
88	88	88	88
89	89	89	89
90	90	90	90
91	91	91	91
92	92	92	92
93	93	93	93
94	94	94	94
95	95	95	95
96	96	96	96
97	97	97	97
98	98	98	98
99	99	99	99
100	100	100	100

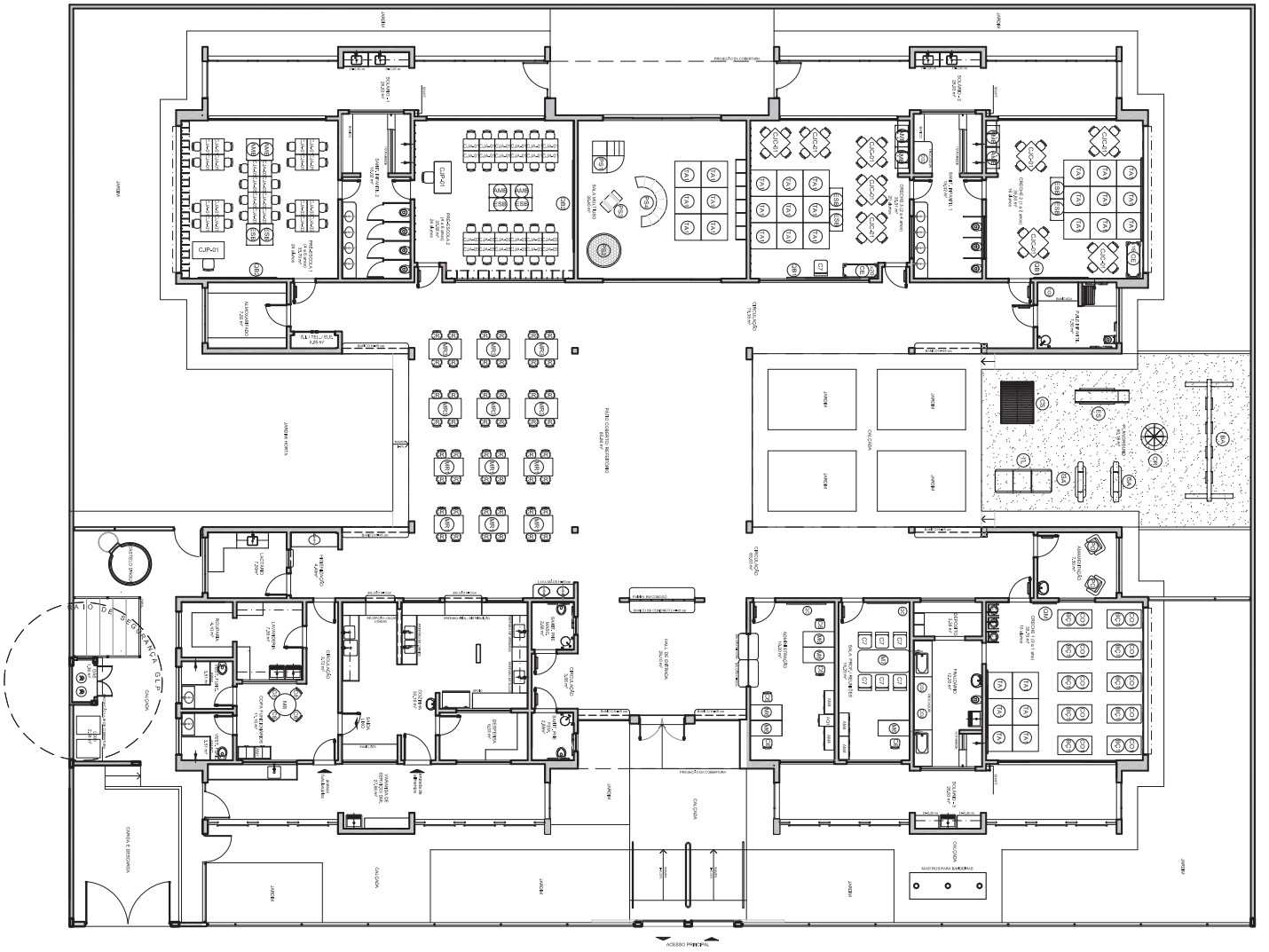





**MINISTÉRIO DA EDUCAÇÃO  
FUNDO NACIONAL DE DESENVOLVIMENTO DA EDUCAÇÃO**

**TERMO DE COMPROMISSO PAR Nº 202300199**

EXTRATO DE EXECUÇÃO DO PLANO DE AÇÕES ARTICULADAS – PAR						
IDENTIFICAÇÃO DO ENTE FEDERADO						
01 - PROGRAMA(S) PLANO DE AÇÕES ARTICULADAS					02 - EXERCÍCIO 2023	
03 - Nº PROCESSO 23400000515202305						
04 - NOME DA PREFEITURA PREF MUN DE SAO JERONIMO					05 - N.º DO CNPJ 88.117.700/0001-01	
06 - ENDEREÇO RUA CEL. SOARES DE CARVALHO 558 - CENTRO				07 - MUNICÍPIO São JERÔNIMO	08 - UF RS	
IDENTIFICAÇÃO DO(A) PREFEITO(A)						
09 - NOME EVANDO AGIZ MERERLE					10 - CPF 466.290.090-53	
DADOS DA OBRA ATENDIDA						
ID OBRA ATENDIDA	Nº PROCESSO DA OBRA ATENDIDA		Nº CONVÊNIO/ANO DA OBRA ATENDIDA		SUBAÇÃO	
1014608	23400003903201449		/		4.2.11.2001	
1014608	23400003903201449		/		4.2.11.2002	
IDENTIFICAÇÃO E DELIMITAÇÃO DAS AÇÕES FINANCIADAS						
SUBAÇÃO	TIPO	TIPO DE SUBAÇÃO	ARP*	METAS QUANTITATIVAS	PREÇO UNITÁRIO	TOTAL
4.2.11.2001	TÚNEL LÚDICO - TL-NOVO (PROINFÂNCIA)	MOBILIÁRIO	SIM	1	R\$ 3.732,42	R\$ 3.732,42
4.2.11.2001	GANGORRA DUPLA - GA-NOVO (PROINFÂNCIA)	MOBILIÁRIO	SIM	2	R\$ 236,70	R\$ 473,40
4.2.11.2001	ESCORREGADOR GRANDE - EG-NOVO (PROINFÂNCIA)	MOBILIÁRIO	SIM	1	R\$ 737,58	R\$ 737,58
4.2.11.2001	CASA DE BONECAS - CS-NOVO (PROINFÂNCIA)	MOBILIÁRIO	SIM	1	R\$ 5.372,51	R\$ 5.372,51
4.2.11.2001	GIRA GIRA CARROSSEL - CR-NOVO (PROINFÂNCIA)	MOBILIÁRIO	SIM	1	R\$ 1.951,70	R\$ 1.951,70
4.2.11.2001	BALANÇO 4 LUGARES - BA-NOVO (PROINFÂNCIA)	MOBILIÁRIO	SIM	1	R\$ 2.819,70	R\$ 2.819,70
4.2.11.2001	ARMÁRIO EM AÇO - 16 PORTAS - AM1-NOVO (PROINFÂNCIA)	MOBILIÁRIO	SIM	1	R\$ 751,66	R\$ 751,66
4.2.11.2001	CADEIRA FIXA - C8-NOVO (PROINFÂNCIA)	MOBILIÁRIO	SIM	4	R\$ 95,08	R\$ 380,32
4.2.11.2001	MESA PARA REFEIÇÃO - M8-NOVO (PROINFÂNCIA)	MOBILIÁRIO	SIM	1	R\$ 470,19	R\$ 470,19
4.2.11.2001	CONJUNTO REFEITÓRIO 3 (1 MESA + 4 CADEIRAS) - CJR-03-NOVO (PROINFÂNCIA)	MOBILIÁRIO	SIM	8	R\$ 1.538,96	R\$ 12.311,68
4.2.11.2001	CONJUNTO REFEITÓRIO 1 (1 MESA + 4 CADEIRAS) - CJR-01-NOVO (PROINFÂNCIA)	MOBILIÁRIO	SIM	8	R\$ 1.436,76	R\$ 11.494,08

4.2.11.2001	CADEIRA DE ALIMENTAÇÃO - C1-NOVO (PROINFÂNCIA)	MOBILIÁRIO	SIM	6	R\$ 206,51	<b>R\$ 1.239,06</b>
4.2.11.2001	POLTRONA AMAMENTAÇÃO - PO-NOVO (PROINFÂNCIA)	MOBILIÁRIO	SIM	3	R\$ 287,40	<b>R\$ 862,20</b>
4.2.11.2001	COLCHONETE PARA TROCADOR - CO2-NOVO (PROINFÂNCIA)	MOBILIÁRIO	SIM	7	R\$ 23,01	<b>R\$ 161,07</b>
4.2.11.2001	CAMA EMPILHÁVEL - CE-NOVO (PROINFÂNCIA)	MOBILIÁRIO	SIM	72	R\$ 168,96	<b>R\$ 12.165,12</b>
4.2.11.2001	BERÇO COM COLCHÃO - BÇ1 + CO1-NOVO (PROINFÂNCIA)	MOBILIÁRIO	SIM	20	R\$ 875,74	<b>R\$ 17.514,80</b>
4.2.11.2001	QUADRO BRANCO TIPO LOUSA MAGNÉTICO - QB2-NOVO (PROINFÂNCIA)	MOBILIÁRIO	SIM	4	R\$ 536,00	<b>R\$ 2.144,00</b>
4.2.11.2001	QUADRO BRANCO TIPO LOUSA MAGNÉTICO - QB1-NOVO (PROINFÂNCIA)	MOBILIÁRIO	SIM	4	R\$ 413,39	<b>R\$ 1.653,56</b>
4.2.11.2001	QUADRO MURAL EM FELTRO - QM-NOVO (PROINFÂNCIA)	MOBILIÁRIO	SIM	2	R\$ 226,46	<b>R\$ 452,92</b>
4.2.11.2001	TATAME EM EVA (PLACAS) - TA1-NOVO (PROINFÂNCIA)	MOBILIÁRIO	SIM	54	R\$ 57,06	<b>R\$ 3.081,24</b>
4.2.11.2001	ESTANTE BAIXA COM 2 PRATELEIRAS - ESB-NOVO (PROINFÂNCIA)	MOBILIÁRIO	SIM	16	R\$ 1.185,50	<b>R\$ 18.968,00</b>
4.2.11.2001	ARMÁRIO BAIXO - 2 PORTAS - AMB-NOVO (PROINFÂNCIA)	MOBILIÁRIO	SIM	16	R\$ 1.493,71	<b>R\$ 23.899,36</b>
4.2.11.2001	CONJUNTO PROFESSOR - CRECHE III E PRÉ-ESCOLA - CJP-01-NOVO (PROINFÂNCIA)	MOBILIÁRIO	SIM	4	R\$ 431,46	<b>R\$ 1.725,84</b>
4.2.11.2001	CONJUNTO ALUNO 3 (1 MESA + 1 CADEIRA) - CJA-03-NOVO (PROINFÂNCIA)	MOBILIÁRIO	SIM	48	R\$ 238,07	<b>R\$ 11.427,36</b>
4.2.11.2001	CONJUNTO ALUNO 1 (1 MESA + 1 CADEIRA) - CJA-01-NOVO (PROINFÂNCIA)	MOBILIÁRIO	SIM	48	R\$ 239,09	<b>R\$ 11.476,32</b>
4.2.11.2001	CONJUNTO COLETIVO 1 (1 MESA + 4 CADEIRAS) - CJC-01-NOVO (PROINFÂNCIA)	MOBILIÁRIO	SIM	18	R\$ 780,95	<b>R\$ 14.057,10</b>
4.2.11.2001	EQUIPAMENTO PSICOMOTRICIDADE - TÚNEL DOBRÁVEL - PS4-NOVO (PROINFÂNCIA)	MOBILIÁRIO	SIM	1	R\$ 386,45	<b>R\$ 386,45</b>
4.2.11.2001	EQUIPAMENTO PSICOMOTRICIDADE - CURVAS - PS3-NOVO (PROINFÂNCIA)	MOBILIÁRIO	SIM	1	R\$ 313,45	<b>R\$ 313,45</b>
4.2.11.2001	EQUIPAMENTO PSICOMOTRICIDADE - PISCINA DE BOLINHAS - PS2-NOVO (PROINFÂNCIA)	MOBILIÁRIO	SIM	1	R\$ 583,30	<b>R\$ 583,30</b>
4.2.11.2001	EQUIPAMENTO PSICOMOTRICIDADE - DEGRAUS E RAMPAS - PS1-NOVO (PROINFÂNCIA)	MOBILIÁRIO	SIM	1	R\$ 644,00	<b>R\$ 644,00</b>
4.2.11.2001	QUADRO DE AVISOS EM METAL - QC-NOVO (PROINFÂNCIA)	MOBILIÁRIO	SIM	2	R\$ 232,28	<b>R\$ 464,56</b>
4.2.11.2001	SOFA - 2 LUGARES - SF1-NOVO (PROINFÂNCIA)	MOBILIÁRIO	SIM	1	R\$ 535,94	<b>R\$ 535,94</b>
4.2.11.2001	ARMÁRIO EM AÇO - 2 PORTAS/ 4 PRATELEIRAS - AM4-NOVO (PROINFÂNCIA)	MOBILIÁRIO	SIM	5	R\$ 697,44	<b>R\$ 3.487,20</b>
4.2.11.2001	ARQUIVO EM AÇO - AQ1-NOVO (PROINFÂNCIA)	MOBILIÁRIO	SIM	2	R\$ 666,07	<b>R\$ 1.332,14</b>

4.2.11.2001	CADEIRA FIXA - C7-NOVO (PROINFÂNCIA)	MOBILIÁRIO	SIM	10	R\$ 121,92	<b>R\$ 1.219,20</b>
4.2.11.2001	MESA DE REUNIÃO - M7-NOVO (PROINFÂNCIA)	MOBILIÁRIO	SIM	1	R\$ 801,59	<b>R\$ 801,59</b>
4.2.11.2001	CADEIRA GIRATÓRIA - C6-NOVO (PROINFÂNCIA)	MOBILIÁRIO	SIM	6	R\$ 315,47	<b>R\$ 1.892,82</b>
4.2.11.2001	MESA TRABALHO - M6-NOVO (PROINFÂNCIA)	MOBILIÁRIO	SIM	6	R\$ 259,36	<b>R\$ 1.556,16</b>
4.2.11.2002	APARELHO DE SOM TIPO MICRO SYSTEM - MS-NOVO (PROINFÂNCIA)	EQUIPAMENTOS	SIM	11	R\$ 205,05	<b>R\$ 2.255,55</b>
4.2.11.2002	VENTILADOR DE PAREDE - VP-NOVO (PROINFÂNCIA)	EQUIPAMENTOS	SIM	31	R\$ 184,96	<b>R\$ 5.733,76</b>
4.2.11.2002	APARELHO DE DVD - DVD-NOVO (PROINFÂNCIA)	EQUIPAMENTOS	SIM	2	R\$ 159,04	<b>R\$ 318,08</b>
4.2.11.2002	TELEVISOR 32 - TV-NOVO (PROINFÂNCIA)	EQUIPAMENTOS	SIM	2	R\$ 1.656,06	<b>R\$ 3.312,12</b>
4.2.11.2002	APARELHO DE AR CONDICIONADO SPLIT 9.000 BTUS - AR3-NOVO (PROINFÂNCIA)	EQUIPAMENTOS	SIM	2	R\$ 1.223,00	<b>R\$ 2.446,00</b>
4.2.11.2002	APARELHO DE AR CONDICIONADO SPLIT 22.000 BTUS - AR2-NOVO (PROINFÂNCIA)	EQUIPAMENTOS	SIM	1	R\$ 2.754,25	<b>R\$ 2.754,25</b>
4.2.11.2002	APARELHO DE AR CONDICIONADO SPLIT 30.000 BTUS - AR1-NOVO (PROINFÂNCIA)	EQUIPAMENTOS	SIM	1	R\$ 3.747,14	<b>R\$ 3.747,14</b>
4.2.11.2002	BEBEDOURO INDUSTRIAL 25L - BB2-NOVO (PROINFÂNCIA)	EQUIPAMENTOS	SIM	2	R\$ 1.159,69	<b>R\$ 2.319,38</b>
4.2.11.2002	BEBEDOURO ELÉTRICO ACESSÍVEL - BB-NOVO (PROINFÂNCIA)	EQUIPAMENTOS	SIM	2	R\$ 1.859,83	<b>R\$ 3.719,66</b>
4.2.11.2002	PURIFICADOR DE ÁGUA - PR-NOVO (PROINFÂNCIA)	EQUIPAMENTOS	SIM	9	R\$ 492,99	<b>R\$ 4.436,91</b>
4.2.11.2002	LIXEIRA COM PEDAL 50L - LX2-NOVO (PROINFÂNCIA)	EQUIPAMENTOS	SIM	13	R\$ 150,09	<b>R\$ 1.951,17</b>
4.2.11.2002	CONJUNTO LIXEIRA COLETA SELETIVA - LX1-NOVO (PROINFÂNCIA)	EQUIPAMENTOS	SIM	3	R\$ 640,08	<b>R\$ 1.920,24</b>
4.2.11.2002	CARRO COLETO DE LIXO 120L - CL-NOVO (PROINFÂNCIA)	EQUIPAMENTOS	SIM	2	R\$ 199,62	<b>R\$ 399,24</b>
4.2.11.2002	FERRO ELÉTRICO - FR-NOVO (PROINFÂNCIA)	EQUIPAMENTOS	SIM	2	R\$ 55,19	<b>R\$ 110,38</b>
4.2.11.2002	SECADORA DE ROUPAS LINHA BRANCA 10KG - SC-NOVO (PROINFÂNCIA)	EQUIPAMENTOS	SIM	1	R\$ 1.265,47	<b>R\$ 1.265,47</b>
4.2.11.2002	LAVADORA DE ROUPAS LINHA BRANCA 11KG - MQ-NOVO (PROINFÂNCIA)	EQUIPAMENTOS	SIM	1	R\$ 1.287,98	<b>R\$ 1.287,98</b>
4.2.11.2002	CAFETEIRA - CF-NOVO (PROINFÂNCIA)	EQUIPAMENTOS	SIM	1	R\$ 144,74	<b>R\$ 144,74</b>
4.2.11.2002	MIXER DE ALIMENTOS - MX-NOVO (PROINFÂNCIA)	EQUIPAMENTOS	SIM	1	R\$ 113,26	<b>R\$ 113,26</b>
4.2.11.2002	CENTRIFUGA DE FRUTAS - CT-NOVO (PROINFÂNCIA)	EQUIPAMENTOS	SIM	1	R\$ 398,40	<b>R\$ 398,40</b>

4.2.11.2002	MULTIPROCESSADOR DE ALIMENTOS - MT-NOVO (PROINFÂNCIA)	EQUIPAMENTOS	SIM	1	R\$ 415,69	<b>R\$ 415,69</b>
4.2.11.2002	BATEDEIRA PLANETÁRIA 12L - BT1-NOVO (PROINFÂNCIA)	EQUIPAMENTOS	SIM	1	R\$ 3.211,71	<b>R\$ 3.211,71</b>
4.2.11.2002	BALANÇA PLATAFORMA 150 KG - BL2-NOVO (PROINFÂNCIA)	EQUIPAMENTOS	SIM	1	R\$ 1.862,71	<b>R\$ 1.862,71</b>
4.2.11.2002	BALANÇA DIGITAL 30 KG - BL1-NOVO (PROINFÂNCIA)	EQUIPAMENTOS	SIM	1	R\$ 1.436,81	<b>R\$ 1.436,81</b>
4.2.11.2002	ESPREMEDOR COMERCIAL DE FRUTAS CÍTRICAS - EP-NOVO (PROINFÂNCIA)	EQUIPAMENTOS	SIM	1	R\$ 184,96	<b>R\$ 184,96</b>
4.2.11.2002	LIQUIDIFICADOR COMERCIAL 4L - LQ3-NOVO (PROINFÂNCIA)	EQUIPAMENTOS	SIM	1	R\$ 573,12	<b>R\$ 573,12</b>
4.2.11.2002	LIQUIDIFICADOR COMERCIAL 8L - LQ2-NOVO (PROINFÂNCIA)	EQUIPAMENTOS	SIM	1	R\$ 764,31	<b>R\$ 764,31</b>
4.2.11.2002	LIQUIDIFICADOR INDUSTRIAL 15L - LQ1-NOVO (PROINFÂNCIA)	EQUIPAMENTOS	SIM	1	R\$ 1.400,89	<b>R\$ 1.400,89</b>
4.2.11.2002	ESTERILIZADOR DE MAMADEIRAS PARA MICROONDAS - ES-NOVO (PROINFÂNCIA)	EQUIPAMENTOS	SIM	2	R\$ 84,55	<b>R\$ 169,10</b>
4.2.11.2002	MICROONDAS LINHA BRANCA 30L - MI-NOVO (PROINFÂNCIA)	EQUIPAMENTOS	SIM	2	R\$ 389,14	<b>R\$ 778,28</b>
4.2.11.2002	FOGÃO LINHA BRANCA 4 QUEIMADORES - FG3-NOVO (PROINFÂNCIA)	EQUIPAMENTOS	SIM	1	R\$ 498,39	<b>R\$ 498,39</b>
4.2.11.2002	FOGÃO COMERCIAL 6 QUEIMADORES COM 2 FORNOS - FG1-NOVO (PROINFÂNCIA)	EQUIPAMENTOS	SIM	1	R\$ 2.891,26	<b>R\$ 2.891,26</b>
4.2.11.2002	FREEZER VERTICAL COMERCIAL 450L - FZ-NOVO (PROINFÂNCIA)	EQUIPAMENTOS	SIM	1	R\$ 3.432,70	<b>R\$ 3.432,70</b>
4.2.11.2002	GELADEIRA VERTICAL INDUSTRIAL 4 PORTAS 1000L - RF1-NOVO (PROINFÂNCIA)	EQUIPAMENTOS	SIM	1	R\$ 6.062,28	<b>R\$ 6.062,28</b>
4.2.11.2002	GELADEIRA LINHA BRANCA FROSTFREE 300L - RF3-NOVO (PROINFÂNCIA)	EQUIPAMENTOS	SIM	1	R\$ 1.762,21	<b>R\$ 1.762,21</b>
4.2.11.2002	GELADEIRA LINHA BRANCA FROSTFREE 410L - RF2-NOVO (PROINFÂNCIA)	EQUIPAMENTOS	SIM	1	R\$ 2.245,67	<b>R\$ 2.245,67</b>
<b>TOTAL GERAL</b>				494	R\$ 76.777,08	<b>R\$ 240.863,82</b>

**11 – CRONOGRAMA DE EXECUÇÃO FÍSICO-FINANCEIRO**

<b>Mês INICIAL:</b> 12/2023	<b>Mês FINAL:</b> 12/2024
--------------------------------	------------------------------

EMPENHOS		
SUBAÇÃO	NÚMERO	VALOR
4.2.11.2002	2023NE653807	R\$ 66.257,50
4.2.11.2001	2023NE653806	R\$ 174.365,46
<b>TOTAL EMPENHO</b>		<b>R\$ 240.622,96</b>

**12 – ETAPAS OU FASES (SE HOUVER)**

(\*) ITEM A SER ADQUIRIDO POR ADESÃO à ATA DE REGISTRO DE PREÇOS DO FNDE

**Considerando o que dispõe a LEI Nº 12.695, DE 25 DE JULHO DE 2012 e a Resolução do Conselho Deliberativo do Fundo Nacional de Desenvolvimento da Educação (FNDE) nº 3, de 29 de abril 2020, a Prefeitura Municipal de SÃO JERÔNIMO compromete-se a executar as ações elaboradas no Plano de Ações Articuladas - PAR, conforme condicionantes a seguir estabelecidas:**

I – Previamente à celebração deste Termo de Compromisso, o ente federativo compromete-se a observar o disposto no art. 10 da Resolução CD/FNDE nº 3/2020, o qual estabelece:

- a) aplicação mínima de recursos na área da Educação, em atendimento ao disposto no art. 212, da Constituição Federal, e no art. 25, § 1º, inciso IV, alínea "b", da Lei Complementar nº 101, de 2000;
- b) aplicação mínima de recursos na área da Saúde, em atendimento ao disposto no art. 198, § 2º, da Constituição Federal, nos arts. 6º e 7º da Lei Complementar nº 141, de 13 de janeiro e 2012, e no art. 25, § 1º, inciso IV, alínea "b", da Lei Complementar nº 101, de 2000;
- c) - a observância dos limites com despesa total de pessoal, nos termos do art. 169, § 2º, da Constituição de 1988, e do art. 25, § 1º, IV, c, da Lei Complementar nº 101, de 2000 - LRF;
- d) - o cumprimento das regras gerais de organização e de funcionamento de regime próprio de previdência social, nos termos do art. 167, inciso XIII, da Constituição de 1988;
- e) a previsão de contrapartida na sua Lei Orçamentária.

II - Executar todas as atividades inerentes à aquisição dos bens e serviços discriminados acima, objeto deste Termo de Compromisso, referentes às ações delimitadas no Plano de Ações Articuladas – PAR, elaborado e aprovado.

III – Executar os programas em conformidade com as normas específicas editadas pelo FNDE para execução do PAR e das demais ações financiadas.

IV - Executar os recursos financeiros transferidos pelo FNDE/MEC, exclusivamente, no cumprimento das ações pactuadas neste Termo de Compromisso e dentro do cronograma de execução estabelecido.

V - O prazo de vigência deste Termo de Compromisso poderá ser prorrogado, excepcionalmente, mediante proposta do ente federativo, devidamente formalizada e justificada no SIMEC, no prazo máximo de até sessenta dias antes do término de sua vigência;

VI - A prorrogação de ofício do prazo de vigência deste Termo de Compromisso será realizada antes do seu término, quando o FNDE der causa ao atraso na liberação dos recursos, limitada a prorrogação ao exato período do atraso verificado;

VII - O valor total do Termo de Compromisso é de R\$ 240.863,82, participando o FNDE com 240.622,96 e o ente federado com R\$240,86 a título de complementação financeira, em consonância com o disposto no art. 3º, inciso VII, da Lei nº 11.578/2007;

VIII - Utilizar os recursos financeiros transferidos pelo FNDE e a contrapartida, exclusivamente, no cumprimento do objeto pactuado, responsabilizando-se para que a movimentação dos recursos ocorra somente para o pagamento das despesas previstas neste Termo de Compromisso ou para aplicação financeira, devendo a movimentação realizar-se, restritivamente, por meio eletrônico, no qual seja devidamente identificada a titularidade das contas correntes de fornecedores ou prestadores de serviços, beneficiários dos pagamentos realizados pelo governo do estado, sendo proibida a utilização de cheques, conforme dispõe o Decreto nº 7.507/2011.

IX- O instrumento deverá ser executado em estrita observância ao objeto pactuado, sendo vedado efetuar pagamento em data posterior à vigência deste Termo de Compromisso, salvo se o fato gerador da despesa tiver ocorrido durante sua vigência;

X - A conta corrente específica deste Termo de Compromisso deverá ser movimentada por meio do Sistema de Pagamento Eletrônico de Empenhos - OBN, do Banco do Brasil, sempre que a instituição bancária e o FNDE disponibilizarem essa possibilidade.

XI - Incluir, no orçamento anual do ente federado, os recursos recebidos para execução do objeto deste Termo de Compromisso, nos termos estabelecidos no § 1º, do art. 6º, da Lei nº 4.320, de 17 de março de 1964.

XII - Providenciar a regularização da referida conta corrente na agência indicada, procedendo à entrega e à chancela dos documentos necessários a sua movimentação, de acordo com as normas bancárias vigentes, outorgando ao FNDE/MEC a condição de, sempre que necessário, obter junto ao banco os saldos e extratos da referida conta, inclusive os das aplicações financeiras, bem como o direito de solicitar seu encerramento, bloqueio, estorno ou transferência de valores, nos casos estipulados nos artigos 18 e 19 da Resolução CD/FNDE Nº 03/2020.

XIII - Responsabilizar-se pelo acompanhamento das transferências financeiras efetuadas pelo FNDE, de forma a garantir a aplicação tempestiva dos recursos creditados a seu favor.

XIV - Aplicar os recursos recebidos, enquanto não forem utilizados em sua finalidade, obrigatoriamente em caderneta de poupança, aberta especificamente para o Programa, quando a previsão de seu uso for igual ou superior a um mês; ou aplicá-los em fundo de aplicação financeira de curto prazo ou operação de mercado aberto lastreada em títulos da dívida pública, se a sua utilização ocorrer em prazo inferior a um mês. Responsabilizar-se ainda por efetivar a aplicação financeira vinculada à mesma conta corrente, na qual os recursos financeiros foram creditados pelo FNDE/MEC, inclusive quando se tratar de caderneta de poupança, cuja aplicação dar-se-á mediante vinculação do correspondente número de operação à conta já existente.

XV - Destinar os rendimentos das aplicações financeiras, após aprovação do FNDE, exclusivamente às ações do presente Termo de Compromisso, incluindo-os nas mesmas condições de prestação de contas exigidas para os recursos transferidos, devendo tais rendimentos ser, obrigatoriamente, computados a crédito da conta corrente específica;

- XVI - Assumir a responsabilidade de efetuar as aquisições descritas no presente Termo de Compromisso, por adesão às Atas de Registros de Preços do FNDE, quando houver, e, na ausência destas, realizar licitações para as contratações necessárias à execução das ações delineadas no PAR aprovado, obedecendo à Lei nº 8.666, de 21 de junho de 1993 e o Decreto nº 10.024, de 20 de setembro de 2019, estando ciente que o aceite a este termo de compromisso gera automaticamente adesão às atas de registro de preços da autarquia para os itens contemplados neste instrumento.
- XVII - Realizar o acompanhamento da execução físico-financeira dos termos de compromisso pactuados no Sistema Integrado de Monitoramento, Execução e Controle – SIMEC, estando ciente de que as transferências de recursos serão realizadas após a apresentação das cópias dos documentos elencados no artigo 16 da Resolução CD/FNDE Nº 03/2020 no SIMEC, na aba Execução e Acompanhamento, e de que no caso de reduzida disponibilidade financeira, os critérios utilizados para a liberação dos recursos deverão observar a ordem de prioridade prevista no art. 16, inciso III, da Resolução CD/FNDE nº 3/2020;
- XVIII – Lançar em patrimônio, vistoriar, garantir a guarda e conservar os materiais e bens permanentes, discriminados no Plano de Ações Articuladas e adquiridos com recursos federais, sob pena de, não o fazendo, arcar com a restituição financeira do montante correspondente, inclusive pela instauração de Tomada de Contas Especial (TCE) caso necessário.
- XIX - Assegurar e destacar, obrigatoriamente, a participação do governo federal e do FNDE em toda e qualquer ação, promocional ou não, relacionada com a execução das ações pactuadas no cronograma estabelecido neste Termo de Compromisso, obedecendo ao disposto na Instrução Normativa nº 2, de 20 de abril de 2018, da Secretaria Especial de Comunicação Social da Presidência da República.
- XX - Manter atualizada a escrituração contábil específica dos atos e fatos relativos à execução deste Termo de Compromisso para fins de fiscalização, de acompanhamento e de avaliação dos resultados obtidos.
- XXI - Emitir os documentos comprobatórios das despesas em nome do ente federado, com a identificação do FNDE/MEC, do PAR e do presente Termo de Compromisso, bem como arquivar as vias originais em sua sede, ainda que utilize serviços de contabilidade de terceiros, juntamente com os documentos de prestação de contas referidos no Capítulo IX, da Resolução CD/FNDE Nº 03/2020.
- XXII - Permitir o livre acesso aos órgãos de controle e ao FNDE a todos os atos administrativos e aos registros dos fatos relacionados direta ou indiretamente com o objeto pactuado.
- XXIII – Apresentar, sempre que solicitado, ao FNDE/MEC ou a seu(s) representante(s) legalmente constituído(s) a via original de todo e qualquer documento comprobatório de despesa efetuada à conta dos recursos transferidos.
- XXIV - Prestar esclarecimentos sobre a execução física e financeira do Programa, sempre que solicitado pelo FNDE/MEC, por órgão do Sistema de Controle Interno do Poder Executivo Federal, pelo Tribunal de Contas da União, pelo Ministério Público ou por órgão ou entidade com delegação para esse fim.
- XXV - Não considerar os valores transferidos no cômputo dos 25% (vinte e cinco por cento) de impostos e transferências devidos à manutenção e ao desenvolvimento do ensino, por força do disposto no art. 212 da Constituição Federal.
- XXVI - O FNDE poderá autorizar a utilização dos saldos financeiros remanescentes mediante justificativa fundamentada do ente beneficiário e posterior aprovação pelo setor competente da Autarquia;
- XXVII – A iniciativa pactuada neste Termo de Compromisso poderá ser objeto de reprogramação, conforme previsão do artigo 24 da Resolução CD/FNDE Nº 03/2020, devendo a solicitação de reprogramação ser formalizada e justificada, no SIMEC, no máximo sessenta dias antes do término da vigência do instrumento, vedada a alteração do objeto.
- XXVIII - Prestar contas ao FNDE/MEC dos recursos recebidos, no prazo e nas condições estipuladas na Resolução CD/FNDE Nº 03/2020.
- XXIX - Manter em seu poder, à disposição do FNDE/MEC, dos órgãos de controle interno e externo e do Ministério Público, os comprovantes das despesas efetuadas à conta do programa, pelo prazo de 20 (vinte) anos, contados da data da aprovação da prestação de contas anual do FNDE/MEC pelo Tribunal de Contas da União (TCU) a que se refere o exercício do repasse dos recursos, a qual será divulgada no sítio eletrônico [www.fnde.gov.br](http://www.fnde.gov.br).
- XXX - Responsabilizar-se por todos os encargos de natureza trabalhista e previdenciária, decorrentes de eventuais demandas judiciais relativas a recursos humanos utilizados na execução do objeto deste Termo de Compromisso, bem como por todos os ônus tributários ou extraordinários que incidam sobre o presente Instrumento, ressalvados aqueles de natureza compulsória, lançados automaticamente pela rede bancária arrecadadora.
- XXXI – Responsabilizar-se, no menor tempo possível, por todos os procedimentos necessários à aquisição e manutenção dos bens e equipamentos, assim como zelar pelo regular uso no objetivo proposto e, quando necessário, realizar as adequações na estrutura física para suportar a instalação e guarda dos equipamentos adquiridos.
- XXXII - Os entes federados deverão devolver ao FNDE os saldos financeiros remanescentes, inclusive os provenientes das receitas obtidas em aplicações, no prazo estabelecido para a apresentação da prestação de contas;
- XXXIII - Adotar todas as medidas necessárias à correta execução deste Termo de Compromisso, em atendimento, ainda, às disposições da Resolução CD/FNDE nº 3/2020 e normativos pertinentes à matéria.
- XXXIV - Validar este Termo de Compromisso com vistas à consecução do objeto pactuado, utilizando a senha fornecida ao gestor do ente federado, no prazo de quarenta e cinco dias, prorrogáveis por igual período, caso contrário o ato tornar-se-á sem efeito, sendo a respectiva nota de empenho cancelada e a iniciativa arquivada no SIMEC;
- XXXV - A eficácia deste Termo de Compromisso e de eventuais aditivos fica condicionada à publicação do respectivo extrato no Diário Oficial da União (DOU), que será providenciada no prazo de até vinte dias a contar de sua validação.

XXXVI - Submeter-se às orientações expedidas pelo Governo Federal acerca das condutas vedadas no período eleitoral;

XXXVII - É vedada a liberação de recursos pelo CONCEDENTE nos três meses que antecedem o pleito eleitoral, nos termos da alínea "a" do inciso VI do art. 73 da Lei nº 9.504, de 1997, ressalvadas as exceções previstas em lei.

Declaro, em complementação, que o ente federado cumpre com as exigências do art. 169 da Constituição Federal, que trata dos limites de despesa com pessoal e que os recursos próprios de sua responsabilidade estão assegurados, conforme a Lei Orçamentária.

Brasília/DF, 21 de DEZEMBRO de 2023.

---

EVANDO AGIZ MERERLE

PREF MUN DE SAO JERONIMO

**VALIDAÇÃO ELETRÔNICA DO DOCUMENTO**

**Validado por EVANDO AGIZ MERERLE - CPF: 466.290.090-53 em 02/01/2024 13:46:52**



# PREFEITURA MUNICIPAL DE SÃO JERÔNIMO – RS

## SECRETARIA DE EDUCAÇÃO

### ESTUDO TÉCNICO PRELIMINAR

Os campos não obrigatórios não devem ser removidos. Caso não sejam preenchidos neste ETP, deve-se justificar a sua ausência, na forma do Art. 18, parágrafo 2º da Lei 14.133/21.

#### 1. DEFINIÇÃO DO OBJETO:

Aquisição de mobiliários e equipamentos para a educação infantil pro-infância objeto do termo de compromisso PAR nº 202300199 firmado entre o município de São Jerônimo e o Fundo Nacional De Desenvolvimento da Educação FNDE.

#### 1.1. NATUREZA DO OBJETO: COMUM

O objeto não se enquadra como obras ou serviço de engenharia, por isso, por definição residual é enquadrado como material comum, conforme art. 6º, XIII, da Lei 14.133/2021.

#### 1.2. BEM OU ARTIGO DE LUXO: NÃO

O objeto desta contratação não se enquadra como sendo de bem de luxo, conforme Decreto Municipal n.º 5.238/2022.

#### 1.3. ORIGEM DA DOTAÇÃO ORÇAMENTÁRIA:

FNDE.

#### 1.4. Transferência Voluntária de Recurso da União – SICONV:

Não se aplica.

#### 1.4.1. Tipo de Instrumento:

Não se aplica.



# PREFEITURA MUNICIPAL DE SÃO JERÔNIMO – RS

## 1.4.1.1. Recurso Financeiro:

Não se aplica.

## 1.4.1.1.1. Número do Instrumento/Ano:

Não se aplica.

## 2. NECESSIDADE DA CONTRATAÇÃO:

A contratação para aquisição de mobiliários e equipamentos destinados à educação infantil, no âmbito do Pro-infância, é necessária para assegurar o cumprimento do Termo de Compromisso PAR nº 202300199, firmado entre o Município de São Jerônimo e o Fundo Nacional de Desenvolvimento da Educação (FNDE).

A medida visa adequar e complementar a estrutura das unidades de educação infantil conforme os padrões e especificações técnicas exigidos pelo FNDE, garantindo a conformidade com o que foi pactuado. Ainda que o município possua parte dos equipamentos, a contratação é indispensável para assegurar a padronização e o atendimento integral das exigências do programa.

A não realização da contratação poderá acarretar o descumprimento das obrigações assumidas, resultando em possíveis sanções, restrições a novos repasses e até a perda de recursos vinculados ao termo de compromisso. Além disso, pode comprometer a regular execução do Pro-infância e a continuidade das ações voltadas à educação infantil.

Com a efetivação da contratação, o município garantirá o cumprimento integral do ajuste firmado com o FNDE, assegurando a adequada estruturação das unidades, a continuidade dos investimentos e o atendimento ao interesse público, ao fortalecer a oferta de educação infantil com qualidade e dentro dos padrões exigidos.

## 3. PREVISÃO NO PLANO ANUAL DE CONTRATAÇÕES:

Plano de Contratações ainda não está implantado no Município.

## 4. QUANTITATIVOS E VALORES TOTAIS E UNITÁRIOS:

ITEM	DESCRIÇÃO	CATMAT	PDM	UN.	QTD.	VALOR UNITÁRIO	VALOR TOTAL
	<i>Ver descrição completa no manual volume VII – Mobiliário e Equipamento escolar, em anexo.</i>						



# PREFEITURA MUNICIPAL DE SÃO JERÔNIMO – RS

1	M6 Mesa de trabalho	-	321	UN	6	R\$ 300,67	R\$ 1.804,02
2	C6 cadeira giratória com braços	-	313	UN	6	R\$ 293,80	R\$ 1.762,80
3	M7 Mesa de reunião	-	7110	UN	1	R\$ 620,04	R\$ 620,04
4	C7 cadeira fixa	-	7195	UN	10	R\$ 158,90	R\$ 1.589,00
5	AQ1 arquivo em aço	-	310	UN	2	R\$ 792,61	R\$ 1.585,22
6	AM4 Armário em aço – 2 portas/4 prateleiras	-	319	UN	5	R\$ 787,59	R\$ 3.937,95
7	SF1 Sofá dois lugares	-	12177	UN	1	R\$ 891,49	R\$ 891,49
8	QC Quadro de avisos em metal	-	1454	UN	2	R\$ 596,01	R\$ 1.192,02
9	PS1 Equipamento psicomotricidade – Degraus e rampas	-	3868	UN	1	R\$ 643,95	R\$ 643,95
10	PS2 Equipamento psicomotricidade – piscina de bolinhas	-	3868	UN	1	R\$ 853,18	R\$ 853,18
11	PS3 Equipamento psicomotricidade - lombadinha	-	3868	UN	1	R\$ 502,10	R\$ 502,10
12	PS4 Equipamento psicomotricidade – túnel sanfonado	-	3868	UN	1	R\$ 314,43	R\$ 314,43
13	CJC 01 conjunto coletivo 1 – 1 mesa +4 cadeiras	-	17368	UN	18	R\$ 629,76	R\$ 11.335,68
14	CJA 01 conjunto aluno 1 – 1 mesa + 1 cadeira	-	17368	UN	48	R\$ 319,58	R\$ 15.339,84
15	CJA 03 conjunto aluno 3 – 1 mesa + 1 cadeira	-	17368	UN	48	R\$ 349,51	R\$ 16.776,48
16	CJP 01 conjunto professor – 1 mesa + 1 cadeira	-	17368	UN	4	R\$ 471,55	R\$ 1.886,20
17	AMB armário baixo – 2 portas	-	15290	UN	16	R\$ 406,27	R\$ 6.500,32
18	ESB Estante baixa – 2 prateleiras	-	7125	UN	16	R\$ 654,30	R\$ 10.468,80
19	TA1 tatame em E.V.A	-	18452	UN	54	R\$ 52,68	R\$ 2.844,72
20	QM quadro mural em feltro	-	14399	UN	2	R\$ 214,30	R\$ 428,60
21	QB1 Quadro branco tipo lousa magnético – 1200x2000	-	11363	UN	4	R\$ 846,10	R\$ 3.384,40
22	QB2 Quadro branco tipo lousa magnético – 1200x3000	-	1454	UN	4	R\$ 796,13	R\$ 3.184,52
23	CO2 colchonete para trocador	-	14733	UN	7	R\$ 49,76	R\$ 348,32
24	PO poltrona amamentação	-	7110	UN	3	R\$ 727,87	R\$ 2.183,61
25	C1 cadeira de alimentação	-	4199	UN	6	R\$ 294,26	R\$ 1.765,56
26	CJR 01 conjunto refeitório 1 – 1 mesa + 4 cadeiras	-	16082	UN	8	R\$ 1.454,75	R\$ 11.638,00
27	CJR 03 conjunto refeitório 3 – 1 mesa + 4 cadeiras	-	16082	UN	8	R\$ 1.545,33	R\$ 12.362,64



# PREFEITURA MUNICIPAL DE SÃO JERÔNIMO – RS

28	M8 mesa para refeição	-	6530	UN	1	R\$ 393,28	R\$ 393,28
29	C8 cadeira fixa	-	7195	UN	4	R\$ 100,84	R\$ 403,36
30	AM1 armário em aço – 16 portas	-	7125	UN	1	R\$ 1.309,23	R\$ 1.309,23
31	BA balanço – 4 lugares	-	7830	UN	1	R\$ 2.421,19	R\$ 2.421,19
32	CR gira gira carrossel	-	7820	UN	1	R\$ 1.048,37	R\$ 1.048,37
33	CS casa de bonecas	-	7820	UN	1	R\$ 3.060,45	R\$ 3.060,45
34	EG escorregador grande	-	7820	UN	1	R\$ 696,06	R\$ 696,06
35	GA gangorra dupla	-	7820	UN	2	R\$ 153,02	R\$ 306,04
36	TL túnel lúdico	-	7820	UN	1	R\$ 1.665,64	R\$ 1.665,64
37	RF1 geladeira vertical industrial 4 portas	-	4110	UN	1	R\$ 6.981,68	R\$ 6.981,68
38	RF2 geladeira linha branca frostfree 410L	-	4110	UN	1	R\$ 2.947,55	R\$ 2.947,55
39	RF3 geladeira linha branca frostfree 300L	-	4110	UN	1	R\$ 2.569,36	R\$ 2.569,36
40	FZ freezer vertical comercial 450L	-	4110	UN	1	R\$ 5.600,00	R\$ 5.600,00
41	FG1 fogão comercial 6 queimadores com 2 fornos	-	7310	UN	1	R\$ 7.092,52	R\$ 7.092,52
42	FG3 fogão linha branca 4 queimadores	-	7310	UN	1	R\$ 659,71	R\$ 659,71
43	MI microondas linha branca 30L	-	7310	UN	2	R\$ 596,21	R\$ 1.192,42
44	ES esterilizador de mamadeiras para microondas	-	-	UN	2	R\$ 129,90	R\$ 259,80
45	LQ1 liquidificador industrial 15L	-	7320	UN	1	R\$ 1.959,34	R\$ 1.959,34
46	LQ2 liquidificador comercial 8L	-	7320	UN	1	R\$ 890,07	R\$ 890,07
47	LQ3 liquidificador comercial 4L	-	7320	UN	1	R\$ 562,54	R\$ 562,54
48	EP espremedor comercial de frutas cítricas	-	7320	UN	1	R\$ 263,61	R\$ 263,61
49	BL1 balança digital 30 kg	-	6670	UN	1	R\$ 660,06	R\$ 660,06
50	BL2 balança plataforma 150 kg	-	6670	UN	1	R\$ 1.560,83	R\$ 1.560,83
51	BT1 batedeira planetária 12L	-	3605	UN	1	R\$ 3.343,90	R\$ 3.343,90
52	MT multiprocessador de alimentos	-	7320	UN	1	R\$ 396,76	R\$ 396,76
53	CT centrífuga de frutas	-	7320	UN	1	R\$ 577,12	R\$ 57,12
54	MX mixer de alimentos	-	7320	UN	1	R\$ 223,99	R\$ 223,99



# PREFEITURA MUNICIPAL DE SÃO JERÔNIMO – RS

55	CF cafeteira	-	7310	UN	1	R\$ 173,50	R\$ 173,50
56	MQ lavadora de roupas linha branca 11kg	-	3510	UN	1	R\$ 1.932,32	R\$ 1.932,32
57	SC secadora de roupas linha branca 10kg	-	3510	UN	1	R\$ 2.232,18	R\$ 2.232,18
58	FR ferro elétrico	-	3510	UN	2	R\$ 140,91	R\$ 281,82
59	CL carro coletor de lixo 120L	-	7240	UN	2	R\$ 267,48	R\$ 534,96
60	LX1 conjunto lixeira coleta seletivo	-	7240	UN	3	R\$ 684,22	R\$ 2.052,66
61	LX2 lixeira com pedal 50L	-	7240	UN	13	R\$ 90,69	R\$ 1.178,97
62	PR purificador de água	-	4110	UN	9	R\$ 541,57	R\$ 4.874,13
63	BB2 bebedouro industrial 25L	-	4110	UN	2	R\$ 1.461,58	R\$ 2.923,16
64	AR1 aparelho ar condicionado split 30.000 BTU's	-	4120	UN	1	R\$ 4.965,74	R\$ 4.965,74
65	BB bebedouro elétrico acessível	-	4110	UN	2	R\$ 2.483,89	R\$ 4.967,78
66	AR2 aparelho ar condicionado split 22.000 BTU's	-	4120	UN	1	R\$ 3.503,41	R\$ 3.503,41
67	AR3 aparelho ar condicionado split 9.000 BTU's	-	4120	UN	2	R\$ 1.923,66	R\$ 3.847,32
68	TV televisor 32"	-	7730	UN	2	R\$ 929,90	R\$ 1.859,80
69	MS aparelho de som tipo micro system	-	7730	UN	11	R\$ 429,58	R\$ 4.725,38

Por se tratar de mobiliário padronizado pelo FNDE, não foram encontrados códigos CATMAT correspondentes para os itens.

#### 4.1. VALOR TOTAL DA CONTRATAÇÃO:

**MATERIAIS: R\$ 205.241,90**

**SERVIÇOS: -**

**TOTAL: R\$ R\$ 205.241,90** (Duzentos e cinco mil, duzentos e quarenta e um reais com noventa centavos).

#### 4.2. CUSTOS ADJACENTES À CONTRATAÇÃO:

Não há custos adjacentes à contratação.

#### 4.3. JUSTIFICATIVA PARA DEFINIÇÃO DAS QUANTIDADES:



# PREFEITURA MUNICIPAL DE SÃO JERÔNIMO – RS

As quantidades foram definidas de acordo com o Termo de Compromisso PAR nº 202300199, firmado entre Município e o Fundo Nacional de Desenvolvimento da Educação.

## 4.4. JUSTIFICATIVA PARA O VALOR DA CONTRATAÇÃO:

A justificativa para a definição do valor está disposta no Termo de Pesquisa de Preços em anexo, que foi elaborado com base no Decreto Municipal nº 5.256/2022 que regulamenta o artigo 23 da Lei 14.133/2021 no município de São Jerônimo.

## 4.5. VALOR ESTIMADO SIGILOSO: Não

Os valores são públicos.

## 5. REQUISITOS DA CONTRATAÇÃO:

### 5.1. REQUISITOS ADICIONAIS PARA OS MATERIAIS A SEREM ADQUIRIDOS: sim

Os itens devem atender às normas aplicáveis, descritas em cada item no Manual volume VII – Mobiliário e Equipamento escolar, em anexo.

#### 5.1.1. JUSTIFICATIVA PARA OS REQUISITOS ADICIONAIS DOS MATERIAIS:

Em conformidade ao manual de orientações técnicas volume VII, do Mobiliário e Equipamento Escolar Educação Infantil.

### 5.2. REQUISITOS ADICIONAIS PARA OS SERVIÇOS A SEREM PRESTADOS: Não

Não se aplica.

#### 5.2.1. JUSTIFICATIVA PARA OS REQUISITOS ADICIONAIS DOS SERVIÇOS: Não

Não se aplica.

## 5.3. DOCUMENTAÇÃO:



# PREFEITURA MUNICIPAL DE SÃO JERÔNIMO – RS

## **5.3.1. SUPRESSÃO DA NECESSIDADE DE ALGUM DOCUMENTO DE HABILITAÇÃO JURÍDICA, FISCAL, SOCIAL OU TRABALHISTA: Não**

Não foi identificada a necessidade de remoção dos documentos.

## **5.3.2. EXIGÊNCIA DE BALANÇO PATRIMONIAL OU CERTIDÃO NEGATIVA DE FALÊNCIA: Não**

Não há necessidade.

## **5.3.3. DOCUMENTOS DE HABILITAÇÃO:**

### **5.3.3.1. PROFISSIONAL REGISTRADO EM CONSELHO COMPETENTE E DETENTOR DE ART PARA OBRA E SERVIÇO SEMELHANTE: Não**

Não se aplica.

### **5.3.3.2. ATESTADO DE CAPACIDADE TÉCNICA OU AVALIAÇÃO CADASTRAL PNCP:**

Não se aplica.

### **5.3.3.3. INDICAÇÃO DE PESSOAL TÉCNICO, INSTALAÇÕES E APARELHOS ADEQUADOS: Não**

Não se aplica.

### **5.3.3.4. REGISTRO DA EMPRESA NA ENTIDADE PROFISSIONAL COMPETENTE: Não**

Não há exigência de registro em entidade profissional competente.

### **5.3.3.5. DECLARAÇÃO DE QUE O LICITANTE TOMOU CONHECIMENTO DE TODAS AS INFORMAÇÕES E CONDIÇÕES DO LOCAL: Não**

Não se vislumbra a necessidade, pois a entrega será realizada na sede do Município.

### **5.3.3.6. OUTROS DOCUMENTOS DE HABILITAÇÃO PREVISTOS EM LEI ESPECÍFICA: Não**



# PREFEITURA MUNICIPAL DE SÃO JERÔNIMO – RS

Não se aplica.

## 5.4. PARTICIPAÇÃO DE MICROEMPRESAS (ME) E EMPRESAS DE PEQUENO PORTE (EPP):

O certame se dará de forma exclusiva para ME/EPP, tendo em vista que os itens não ultrapassam o valor de R\$80.000,00.

## 5.5. DOCUMENTOS A SEREM APRESENTADOS NA ASSINATURA DO CONTRATO:

Não se aplica.

## 6. ALTERNATIVAS DE MERCADO:

Inicialmente, verificaram-se as possibilidades de atendimento da demanda por meio de adesão a atas de registro de preços vigentes, gerenciadas pelo FNDE. Contudo, após levantamento realizado, não foram identificadas atas de registro de preços vigentes do FNDE compatíveis com o objeto pretendido, restando inviabilizada essa alternativa no momento.

Quanto às opções disponíveis, comparou-se:

**Aquisição:** mais vantajosa para bens de uso contínuo e duradouro, com melhor custo-benefício no longo prazo e incorporação ao patrimônio público.

**Locação:** apresenta menor custo inicial, porém gera despesas contínuas e não se mostra adequada para bens permanentes utilizados de forma contínua nas escolas.

Dessa forma, conclui-se que a aquisição dos mobiliários e equipamentos é a solução mais vantajosa, por atender melhor aos critérios de economicidade, eficiência e interesse público.

## 7. DESCRIÇÃO DA SOLUÇÃO COMO UM TODO:

### 7.1. PRAZO DE ENTREGA:

Os itens deverão ser entregues em até 30 dias após o envio do empenho para empresa pelo e-mail informado na proposta.

### 7.2. PRAZO DE VIGÊNCIA CONTRATUAL: Escopo

Para esta contratação o instrumento contratual deverá ser substituído pela nota de empenho, conforme previsto no Art.95, da lei 14133/21.



# PREFEITURA MUNICIPAL DE SÃO JERÔNIMO – RS

## 7.3. ENDEREÇO DE ENTREGA:

Os itens devem ser entregues nos seguintes endereços, conforme cronograma de entrega da Secretaria de Educação, em anexo:

- Almoxarifado: Rua Rafael Athanásio nº 995, bairro São Francisco, São Jerônimo/RS;
- EMEF Salgado Filho, Rua Mário Sicca, nº 341, Bairro Lindos Ares – São Jerônimo;
- E.M.E.F. Padre Luiz de Nadal – Rua: General Osório – 845 – Bairro Centro– São Jerônimo.
- E.M.E.F. João Cernicchiaro – Vila Lago Parque Clube – S/N – Vila das Acácias– São Jerônimo.
- EMEI Judith Vieira Schwengber, Rua Rafael Athanásio, nº 1179, Bairro São Francisco - São Jerônimo;
- EMEI Nelson Marchezan, Rua Vasco Antônio Ramos Alves, nº. 200. Loteamento Colina dos Scherer, Bairro Fátima – São Jerônimo;
- EMEI Carlos Arno Pretzel, Av. Maurício Cardoso nº. 2820, Bairro Bandeira Branca– São Jerônimo.

De segunda à sexta feira das 09:00 às 12:00 horas e das 13:00 às 16:00 horas.

## 7.4. CONDIÇÕES DE ACONDICIONAMENTO DOS PRODUTOS:

Os itens devem ser acondicionados em meio adequado, capaz de assegurar sua integridade, garantindo maior proteção durante o transporte e manuseio, de modo a evitar danos causados por impactos, riscos, arranhões ou outras adversidades.

## 7.5. EXECUÇÃO DO OBJETO:

- a) Será de responsabilidade da contratada a entrega dos itens obedecendo ao descritivo e as quantidades solicitados, através do empenho ou outro documento hábil;
- b) Os produtos solicitados pela Secretaria deverão ser entregues no endereço informado, conforme o cronograma e os horários de funcionamento.

## 7.6. PÓS VENDA E GARANTIA:

A garantia de cada objeto se encontra discriminada no manual volume VII – Mobiliário e Equipamento escolar, em anexo.

## 7.7. ROTINA DE FISCALIZAÇÃO:



# PREFEITURA MUNICIPAL DE SÃO JERÔNIMO – RS

O fiscal da contratação irá verificar a conformidade dos objetos com as especificações constantes no termo de referência e na proposta, para fins de aceitação e recebimento definitivos.

## 7.8. EXPECTATIVA DE VIDA DO OBJETO OU DO RESULTADO DO OBJETO:

A vida útil dos mobiliários é estimada entre 8 e 12 anos, e dos equipamentos entre 5 e 10 anos, podendo variar conforme o uso e a conservação. O objeto atenderá plenamente sua finalidade desde a instalação, mantendo sua funcionalidade ao longo do tempo com adequada conservação e eventuais substituições.

## 7.9. OBRIGAÇÕES DA CONTRATADA:

- a) Cumprir todas as obrigações constantes no Termo de Referência, seus anexos e sua proposta; assumindo como exclusivamente seus riscos e as despesas decorrentes da boa e perfeita execução do objeto;
- b) Responsabilizar-se pelas despesas dos tributos, encargos trabalhistas, previdenciários, fiscais, comerciais, taxas, fretes, seguros, prestação de garantia e quaisquer outras que incidam ou venham a incidir na execução do objeto.
- c) Efetuar a entrega do objeto em perfeitas condições, conforme especificações, prazo e local constantes neste Estudo.
- d) Substituir os itens que não estiverem em conformidade com as especificações estabelecidas no Termo de Referência no prazo de até 15 (quinze) dias, sem custos adicionais para a Administração.

## 7.10. OBRIGAÇÕES DO MUNICÍPIO:

- a) Comunicar à empresa as ocorrências relacionadas com a entrega do objeto.
- b) Fiscalizar o fornecimento, podendo sustar e recusar qualquer item que não esteja de acordo com as condições e exigências já especificadas.
- c) Comunicar à contratada, por escrito, sobre imperfeições, falhas ou irregularidades verificadas no objeto fornecido, para que seja substituído, reparado ou corrigido.
- d) Efetuar o pagamento à contratada no valor correspondente ao fornecimento do objeto.

## 8. PARCELAMENTO DA CONTRATAÇÃO:

### 8.1. DIVISÃO DO OBJETO EM LOTES: Não

A aquisição se dará por item, pois os bens possuem características independentes e não exigem fornecimento conjunto. A contratação por item amplia a competitividade,



# PREFEITURA MUNICIPAL DE SÃO JERÔNIMO – RS

permite a participação de mais fornecedores e favorece a obtenção da proposta mais vantajosa para a Administração, atendendo aos princípios da economicidade e eficiência previstos na Lei nº 14.133/2021.

## 8.2. ENTREGA EM PARCELA ÚNICA OU EM CRONOGRAMA:

A entrega deverá ser em parcela única.

## 8.3. PAGAMENTO INTEGRAL OU PARCELADO:

O pagamento será integral.

No município de São Jerônimo, os prazos de pagamento são regulados pelo Decreto Municipal 5.394 de 10 de janeiro de 2024, por se tratar de fornecimento de serviço, após o fiscal receber o documento fiscal, em conjunto com o gestor da contratação, terá o prazo de 10 (dez) dias úteis para proceder a liquidação da despesa e entregar nota fiscal na Coordenadoria de Contabilidade. Após isso, o pagamento será realizado no prazo de 10 (dez) dias úteis na conta informada pelo contratado.

## 8.4. AQUISIÇÃO POR REGISTRO DE PREÇOS: Não

A presente contratação tem por objeto o fornecimento imediato e integral de bens previamente definidos, com entrega em parcela única e demanda certa e individualizada, o que descaracteriza as condições típicas de contratação por SRP.

## 9. RESULTADOS PRETENDIDOS COM A CONTRATAÇÃO:

A contratação tem como principal resultado o cumprimento do Termo de Compromisso PAR nº 202300199, firmado com o FNDE, garantindo a aquisição e disponibilização de mobiliários e equipamentos para as unidades de educação infantil do município.

Espera-se, com isso, suprir as necessidades identificadas, assegurando condições adequadas de funcionamento das unidades e contribuindo para a melhoria dos serviços educacionais, com maior organização e eficiência administrativa.

## 10. OUTRAS PROVIDÊNCIAS A SEREM ADOTADAS PELA ADMINISTRAÇÃO:

**Sim**

Sim, é necessário a publicação de extrato do edital referente a esta contratação no Diário Oficial do Estado e no Diário Oficial da União.

## 11. CONTRATAÇÕES CORRELATAS:



# PREFEITURA MUNICIPAL DE SÃO JERÔNIMO – RS

## 11.1. OBJETO JÁ CONTRATADO ANTERIORMENTE: SIM

Pregão Eletrônico nº 095/2023, Pro. Adm. nº 317/2023.

## 11.2. PREVISÃO DE NOVA CONTRATAÇÃO DO MESMO OBJETO DENTRO DOS PRÓXIMOS 12 MESES: Não

Considerando que o objeto da contratação decorre de Termo de Compromisso firmado entre o FNDE e o Município, e que os itens seguem os modelos padronizados do FNDE, não há previsão de nova contratação desses itens no presente exercício, uma vez que a demanda será integralmente atendida por meio desta aquisição.

## 11.3. NECESSIDADE DE CONTRATAÇÃO DE OUTRO OBJETO PARA UTILIZAÇÃO DESTA EM SUA PLENITUDE: Não

Não serão necessárias contratações adicionais.

## 11.4. NECESSIDADE DE NOVA CONTRATAÇÃO GERADA A PARTIR DESTA: NÃO

Não está previsto futuras contratações derivadas desta.

## 12. IMPACTOS AMBIENTAIS:

### 12.1. IMPACTOS AMBIENTAIS IDENTIFICÁVEIS NA CONTRATAÇÃO: Não

No caso da aquisição de materiais de expediente, não são identificados potenciais impactos ambientais adversos. Portanto, não são necessárias medidas de tratamento ou mitigação para abordar riscos ambientais associados a essa aquisição.

### 12.2. REQUISITOS INCLUÍDOS NA CONTRATAÇÃO OBJETIVANDO MENOR IMPACTO AMBIENTAL: Não

Não se aplica.

### 12.3. MEDIDAS MITIGADORAS ADOTADAS: Não

Não se aplica.



# PREFEITURA MUNICIPAL DE SÃO JERÔNIMO – RS

## 12.4. BEM SUBMETIDO A LOGÍSTICA REVERSA: Não

Não se aplica.

## 13. CONCLUSÃO

Com todo o apresentado acima, concluo que a aquisição de mobiliários e equipamentos para a educação infantil pro-infância objeto do termo de compromisso PAR nº 202300199, é a mais adequada para licitação, na modalidade Pregão, sob a forma eletrônica, aplicando o critério de menor preço por item e a disputa de forma aberta, com exclusividade para ME/EPP.

15 de maio de 2026.

**Maria Nazaré Dias Dornelles**  
Gestora da Contratação e Ordenadora de Despesas  
Secretária de Educação  
Portaria 11588

**Tatiane Corrêa da Silva Oliveira**  
Secretária Escolar  
Matrícula 5186  
Autora do ETP

**Aline Persch**  
Fiscal Técnico  
Coordenadora de Compras

**Aline Oliveira da Silva**  
Fiscal Administrativo  
Diretora Financeira Administrativo





# PREFEITURA MUNICIPAL DE SÃO JERÔNIMO – RS

## Anexo I Cronograma de Entrega

Almoxarifado: Rua Rafael Athanásio nº 995, bairro São Francisco, São Jerônimo/RS.

ITEM	DESCRIÇÃO <i>Ver descrição completa no manual volume VII – Mobiliário e Equipamento escolar, em anexo.</i>	Quantidade
1	M6 Mesa de trabalho	6
2	C6 cadeira giratória com braços	6
3	M7 Mesa de reunião	1
4	C7 cadeira fixa	10
7	SF1 Sofá dois lugares	1
8	QC Quadro de avisos em metal	2
13	CJC 01 conjunto coletivo 1 – 1 mesa +4 cadeiras	18
14	CJA 01 conjunto aluno 1 – 1 mesa + 1 cadeira	48
15	CJA 03 conjunto aluno 3 – 1 mesa + 1 cadeira	48
16	CJP 01 conjunto professor – 1 mesa + 1 cadeira	2
17	AMB armário baixo – 2 portas	16
18	ESB Estante baixa – 2 prateleiras	4
20	QM quadro mural em feltro	2
21	QB1 Quadro branco tipo lousa magnético – 1200x2000	4
22	QB2 Quadro branco tipo lousa magnético – 1200x3000	4
24	PO poltrona amamentação	3
26	CJR 01 conjunto refeitório 1 – 1 mesa + 4 cadeiras	8
27	CJR 03 conjunto refeitório 3 – 1 mesa + 4 cadeiras	8
28	M8 mesa para refeição	1



# PREFEITURA MUNICIPAL DE SÃO JERÔNIMO – RS

29	C8 cadeira fixa	4
30	AM1 armário em aço – 16 portas	1
38	RF2 geladeira linha branca frostfree 410L	1
39	RF3 geladeira linha branca frostfree 300L	1
40	FZ freezer vertical comercial 450L	1
42	FG3 fogão linha branca 4 queimadores	1
43	MI microondas linha branca 30L	2
47	LQ3 liquidificador comercial 4L	1
50	BL2 balança plataforma 150 kg	1
51	BT1 batedeira planetária 12L	1
55	CF cafeteira	1
59	CL carro coletor de lixo 120L	2
60	LX1 conjunto lixeira coleta seletivo	2
61	LX2 lixeira com pedal 50L	13
62	PR purificador de água	9
63	BB2 bebedouro industrial 25L	1
65	BB bebedouro elétrico acessível	2
66	AR2 aparelho ar condicionado split 22.000 BTU's	1
67	AR3 aparelho ar condicionado split 9.000 BTU's	2
68	TV televisor 32"	2
69	MS aparelho de som tipo micro system	11



# PREFEITURA MUNICIPAL DE SÃO JERÔNIMO – RS

EMEF Salgado Filho, Rua Mário Sicca, nº 341, Bairro Lindos Ares – São Jerônimo:

ITEM	DESCRIÇÃO <i>Ver descrição completa no manual volume VII – Mobiliário e Equipamento escolar, em anexo.</i>	Quantidade
5	AQ1 arquivo em aço	2
18	ESB Estante baixa – 2 prateleiras	2
52	MT multiprocessador de alimentos	1

E.M.E.F. João Cernicchiaro – Vila Lago Parque Clube – S/N – Vila das Acácias– São Jerônimo.

ITEM	DESCRIÇÃO <i>Ver descrição completa no manual volume VII – Mobiliário e Equipamento escolar, em anexo.</i>	Quantidade
6	AM4 Armário em aço – 2 portas/4 prateleiras	5
16	CJP 01 conjunto professor – 1 mesa + 1 cadeira	4
18	ESB Estante baixa – 2 prateleiras	1
63	BB2 bebedouro industrial 25L	1





# PREFEITURA MUNICIPAL DE SÃO JERÔNIMO – RS

E.M.E.F. Padre Luiz de Nadal – Rua: General Osório – 845 – Bairro Centro– São Jerônimo.

ITEM	DESCRIÇÃO <i>Ver descrição completa no manual volume VII – Mobiliário e Equipamento escolar, em anexo.</i>	Quantidade
18	ESB Estante baixa – 2 prateleiras	2

EMEI Judith Vieira Schwengber, Rua Rafael Athanásio, nº 1179, Bairro São Francisco - São Jerônimo.

ITEM	DESCRIÇÃO <i>Ver descrição completa no manual volume VII – Mobiliário e Equipamento escolar, em anexo.</i>	Quantidade
9	PS1 Equipamento psicomotricidade – Degraus e rampas	1
18	ESB Estante baixa – 2 prateleiras	2
32	CR gira gira carrossel	1
33	CS casa de bonecas	1
34	EG escorregador grande	1
35	GA gangorra dupla	2
36	TL túnel lúdico	1
41	FG1 fogão comercial 6 queimadores com 2 fornos	1
44	ES esterilizador de mamadeiras para microondas	1
45	LQ1 liquidificador industrial 15L	1
48	EP espremedor comercial de frutas cítricas	1
56	MQ lavadora de roupas linha branca 11kg	1
58	FR ferro elétrico	1



# PREFEITURA MUNICIPAL DE SÃO JERÔNIMO – RS

EMEI Nelson Marchezan, Rua Vasco Antônio Ramos Alves, nº. 200. Loteamento Colina dos Scherer, Bairro Fátima – São Jerônimo.

ITEM	DESCRIÇÃO <i>Ver descrição completa no manual volume VII – Mobiliário e Equipamento escolar, em anexo.</i>	Quantidade
11	PS3 Equipamento psicomotricidade - lombadinha	1
12	PS4 Equipamento psicomotricidade – túnel sanfonado	1
18	ESB Estante baixa – 2 prateleiras	2
19	TA1 tatame em E.V.A	54
23	CO2 colchonete para trocador	7
25	C1 cadeira de alimentação	6
31	BA balanço – 4 lugares	1
53	CT centrífuga de frutas	1
58	FR ferro elétrico	1
64	AR1 aparelho ar condicionado split 30.000 BTU's	1

EMEI Carlos Arno Pretzel, Av. Maurício Cardoso nº. 2820, Bairro Bandeira Branca– São Jerônimo.

ITEM	DESCRIÇÃO <i>Ver descrição completa no manual volume VII – Mobiliário e Equipamento escolar, em anexo.</i>	Quantidade
10	PS2 Equipamento psicomotricidade – piscina de bolinhas	1
18	ESB Estante baixa – 2 prateleiras	2
37	RF1 geladeira vertical industrial 4 portas	1
44	ES esterilizador de mamadeiras para microondas	1
46	LQ2 liquidificador comercial 8L	1



## PREFEITURA MUNICIPAL DE SÃO JERÔNIMO – RS

49	BL1 balança digital 30 kg	1
54	MX mixer de alimentos	1
57	SC secadora de roupas linha branca 10kg	1

## Assinantes

- ✓ **TATIANE CORREA DA SILVA OLIVEIRA**  
Assinou em 26/05/2026 às 10:22:50 com o certificado avançado da Betha Sistemas.  
Eu, TATIANE CORREA DA SILVA OLIVEIRA, estou ciente das normas descritas na Lei nº 14.063/2020, no que se refere aos tipos de assinaturas consideradas como válidas para a prática de atos e interações pelos Entes Públicos.
- ✓ **Maria Nazaré Dias Dornelles**  
Assinou em 26/05/2026 às 10:39:22 com o certificado avançado da Betha Sistemas.  
Eu, Maria Nazaré Dias Dornelles, estou ciente das normas descritas na Lei nº 14.063/2020, no que se refere aos tipos de assinaturas consideradas como válidas para a prática de atos e interações pelos Entes Públicos.
- ✓ **Aline Persch**  
Assinou em 26/05/2026 às 10:45:04 com o certificado avançado da Betha Sistemas.  
Eu, Aline Persch, estou ciente das normas descritas na Lei nº 14.063/2020, no que se refere aos tipos de assinaturas consideradas como válidas para a prática de atos e interações pelos Entes Públicos.
- ✓ **Aline Oliveira da Silva**  
Assinou em 26/05/2026 às 10:46:12 com o certificado avançado da Betha Sistemas.  
Eu, Aline Oliveira da Silva, estou ciente das normas descritas na Lei nº 14.063/2020, no que se refere aos tipos de assinaturas consideradas como válidas para a prática de atos e interações pelos Entes Públicos.

---

## Veracidade do documento



Documento assinado digitalmente.  
Verifique a veracidade utilizando o QR Code ao lado ou acesse o site **verificador.betha.cloud** e insira o código abaixo:

**41P-214-R6L-GM9**

**ANEXO IV**  
**MODELO PROPOSTA**

<b>PREGÃO ELETRÔNICO Nº .....</b>						
<b>ÓRGÃO PROMOTOR DO CERTAME: MUNICÍPIO DE SÃO JERÔNIMO</b>						
Razão social completa/Nome completo do licitante:						
CNPJ/CPF do licitante:						
Endereço completo do licitante:						
E-mail do licitante:						
Telefone do licitante:						
<b>1 – OBJETO:</b> Aquisição de mobiliários e equipamentos para a educação infantil pro-infância objeto do termo de compromisso PAR nº 202300199 firmado entre o município de São Jerônimo e o Fundo Nacional De Desenvolvimento da Educação FNDE.						
ITEM	DESCRIÇÃO	Marca/ Modelo	Unidade	Quant.	Valor Unitário	Valor total
	VALOR TOTAL:					
	R\$					
<b>2 – VALIDADE DA PROPOSTA:</b> 60 (sessenta) dias contados da abertura da Proposta de Preço.						
<b>3 – INFORMAÇÃO DA CONTA BANCÁRIA EM TITULARIDADE DA LICITANTE:</b>						
Banco..... Agência..... Conta Corrente.....						
<b>4 – DECLARAMOS O SEGUINTE:</b>						
<ul style="list-style-type: none"> <li>a) que a proposta econômica compreende a integralidade dos custos para atendimento dos direitos trabalhistas assegurados na Constituição Federal, nas leis trabalhistas, nas normas infra legais, nas convenções coletivas de trabalho e nos termos de ajustamento de conduta vigentes na data de entrega das propostas;</li> <li>b) que esta proposta contém preço(s) compatível(eis) com o(s) praticado(s) no mercado;</li> <li>c) que atende e aceita a todos os termos do Edital.</li> </ul>						
<b>5 –</b> Se vencedora da licitação, assinará o termo de contrato na qualidade de _____ o(a) Sr.(a) _____, inscrito(a) no CPF sob o nº _____, e no RG sob o nº _____, residente na Rua _____, nº _____, Cidade _____.						
São Jerônimo, ..... de..... de .....						
_____ <b>REPRESENTANTE LEGAL DA LICITANTE</b>						

## ANEXO V

### DECLARAÇÃO DE ENQUADRAMENTO

\_\_\_\_\_ (Razão Social) \_\_\_\_\_, inscrita no CNPJ sob o nº \_\_\_\_\_  
\_\_\_\_\_, por intermédio de seu representante legal, o(a) Sr.(a.)  
\_\_\_\_\_, portador(a) da Carteira de Identidade nº \_\_\_\_\_  
\_\_\_\_\_, do CPF nº \_\_\_\_\_, **DECLARA:**

- a) o cumprimento dos requisitos legais para a qualificação como microempresa ou empresa de pequeno porte, microempreendedor individual, produtor rural pessoa física, agricultor familiar ou sociedade cooperativa de consumo, se for o caso, estando apto a usufruir do tratamento favorecido estabelecido nos arts. 42 ao 49 da Lei Complementar nº 123 de 14 de dezembro de 2006.
- b) a observância do limite de R\$ 4.800.000,00 na licitação, limitada às microempresas e às empresas de pequeno porte que, no ano-calendário de realização da licitação, ainda não tenham celebrado contratos com a Administração Pública cujos valores somados extrapolem a receita bruta máxima admitida para fins de enquadramento como empresa de pequeno porte.

Declara ainda que a empresa está excluída das vedações constantes do § 4º do art. 3º da Lei Complementar nº 123 de 14 de dezembro de 2006.

\_\_\_\_\_, \_\_\_\_ de \_\_\_\_\_ de \_\_\_\_\_.

\_\_\_\_\_  
(Assinatura do responsável legal)

## ANEXO VI

### DECLARAÇÕES

\_\_\_\_\_ (Razão Social) \_\_\_\_\_, inscrita no CNPJ sob o nº \_\_\_\_\_  
\_\_\_\_\_, por intermédio de seu representante legal, o(a) Sr.(a.)  
\_\_\_\_\_, portador(a) da Carteira de Identidade nº \_\_\_\_\_  
\_\_\_\_\_, do CPF nº \_\_\_\_\_, **DECLARA**, o seguinte:

- a) Que não emprega menor de dezoito anos em trabalho noturno, perigoso ou insalubre e não emprega menor de dezesseis anos, para fins do disposto no inciso VI do artigo nº 68 da Lei Federal nº 14.133/2021.
- Ressalva: emprega menor, a partir de quatorze anos, na condição de aprendiz ( )<sup>1</sup>.
- b) Que cumprimos os requisitos para a habilitação e declaramos que a proposta está de acordo com as exigências do edital, ainda, atestamos a veracidade das informações, e estamos cientes da responsabilização na forma da lei.
- c) Que cumprimos as exigências de reserva de cargos para pessoa com deficiência e para reabilitado da Previdência Social, previstas em lei e em outras normas específicas.

\_\_\_\_\_, \_\_\_\_ de \_\_\_\_\_ de \_\_\_\_\_.

\_\_\_\_\_  
(Assinatura do responsável legal)

<sup>1</sup> Observação: em caso afirmativo, assinalar a ressalva acima.

## MINUTA CONTRATUAL

Contrato de Aquisição de Bens Comuns

**ORIGEM:** Pregão Eletrônico nº xxx/xxxx, Processo Administrativo nº xxx/xxxx

### 1. QUALIFICAÇÃO DAS PARTES

**1.1 CONTRATANTE:** MUNICÍPIO DE SÃO JERÔNIMO/RS, de um lado, inscrito no CNPJ/MF sob o nº 88.117.700/0001-01, neste ato representado pelo signatário identificado, no uso de suas atribuições e com poderes para firmar tal contratação.

**1.2 CONTRATADA(S) :** [NOME DA EMPRESA], pessoa jurídica de direito [público/privado] inscrito no CNPJ nº [CNPJ], com telefone para contato nº [telefone] e e-mail [e-mail] pelo qual receberá comunicações, com sede na [endereço completo], neste ato representado por, [nome do sócio], [cargo na empresa], [estado civil], com CPF nº [CPF].

### 2. DO OBJETO

2.1 O presente instrumento tem por objeto [objeto].

2.2 O Termo de Referência (TR) é parte integrante deste contrato, e havendo cláusulas diretamente divergentes, prevalecerá o que dispõe o Termo de Referência.

2.3 O presente edital se vincula às disposições do edital do Pregão Eletrônico nº [pregão e ano], a proposta vencedora e a eventuais anexos citados durante o contrato.

2.4 O presente contrato é regido pela Lei 14.133/2021, e demais regulamentos municipais expedidos pelo município de São Jerônimo, mencionados ou não no contrato. Casos omissos serão decididos observando o interesse público e balizando-se pelos regulamentos federais.

2.5 Os itens da contratação, os valores, bem como seus quantitativos unitários e totais encontram-se discriminados na tabela abaixo:

Item	Especificação	Unidade de Medida	Quantidade	Valor Unitário	Valor Total
1				R\$	R\$
2				R\$	R\$
<b>Valor Total da Contratação</b>					R\$

### 3. DO VALOR DA CONTRATAÇÃO E DA DOTAÇÃO ORÇAMENTÁRIA

3.1 Valor Total do Contrato O contratante pagará a contratada o valor total de R\$ xxx, contemplando todos os custos direta ou indiretamente relacionados com a perfeita e completa execução do contrato.

3.2 As despesas decorrentes do presente contrato correrão por conta da(s) seguinte(s) dotação (ões) orçamentária(s): **[indicar dotações]**

#### **4. DAS CONDIÇÕES DE PAGAMENTO**

4.1 Os prazos, formas e condições de pagamento submetem-se a regulação do Decreto Municipal 5.394, de 10 de janeiro de 2024.

4.2 O pagamento será efetuado por contra empenho, após a entrega do bem, e mediante apresentação da Nota Fiscal/Fatura.

4.3 O documento fiscal emitido pelo fornecedor deverá conter, em local de fácil visualização, a indicação do número do processo, número do pregão eletrônico e da ordem de fornecimento, a fim de se acelerar o trâmite de recebimento do material e posterior liberação do documento fiscal para pagamento.

4.4 Entregue as notas fiscais, o município terá o prazo de **10 dias úteis para liquidação**, isso é, verificar o atendimento as disposições do edital gerando o direito a receber o pagamento e sua efetiva entrega na Coordenadoria de Contabilidade.

4.5 O prazo de liquidação poderá ser excepcionalmente prorrogado, justificadamente, por igual período, quando houver necessidade de diligências para a aferição do atendimento das exigências contratuais.

**4.6 Após a liquidação, o município efetuará o pagamento no prazo de até 10 dias úteis** na conta corrente informada na proposta.

4.7 Ocorrendo atraso no pagamento, os valores serão corrigidos monetariamente pelo IPCA do período, ou outro índice que vier a substituí-lo, e a Administração pagará a contratada com juros de 0,5% ao mês, pro rata.

a) O atraso de pagamento só será considerado se a Administração der causa ao mesmo;

b) A contagem do prazo para liquidação se inicia com o recebimento do Documento Fiscal pelo Fiscal ou Gestor da contratação.

c) A contagem do prazo para pagamento se inicia com o recebimento do Documento Fiscal na Coordenadoria de Contabilidade.

4.8 O prazo para a solução, pelo contratado, de inconsistências na execução do objeto ou de saneamento da nota fiscal ou de instrumento de cobrança equivalente, verificadas pela Administração durante a análise prévia à liquidação de despesa, não será computado para os fins de transcurso de prazo previsto para liquidação e pagamento.

4.9 Previamente ao pagamento, a Administração deve verificar a manutenção das condições exigidas para a habilitação na licitação, ou para a qualificação, na contratação direta.

4.10 Verificadas quaisquer irregularidades que impeçam o pagamento, o fornecedor será notificado para saná-las. A permanência da condição de irregularidade, sem a devida justificativa ou com justificativa não aceita pela Administração, pode culminar em rescisão contratual, sem prejuízo da apuração de responsabilidade e da aplicação de penalidades cabíveis, observado o contraditório e a ampla defesa.

4.11 Somente serão pagos os valores correspondentes aos bens/serviços efetivamente entregues/realizados e atestados.

4.12 O Município poderá proceder à retenção do INSS, ISS e IRRF, quando for o caso, nos termos da legislação em vigor, devendo, para tanto, a licitante vencedora discriminar na NOTA FISCAL/FATURA o valor correspondente aos referidos tributos.

## **5. DOS PRAZOS/VIGÊNCIA/LOCAL/DO FORNECIMENTO:**

5.1 A contratada obriga-se a entregar os produtos no local, de acordo com a legislação vigente e conforme as especificações constantes no edital, Termo de Referência e demais anexos que o acompanharem.

5.2 Este contrato tem sua vigência iniciada na data de assinatura, e com data prevista de término para [data ou prazo em dias]

5.3 A entrega deverá ser realizada em [data, horário, prazo de início, etc]

5.4 A entrega deverá ser realizada em [local de entrega]

5.5 O(s) produto(s) deverá(ão) ser entregue(s) livre(s) de despesas pertinentes a frete, carga, descarga, cabendo a contratada arcar com todos os custos inerentes aos mesmos.

5.6 O recebimento dos produtos, provisório ou definitivo, não exclui a responsabilidade da contratada pelos padrões adequados de qualidade, segurança, durabilidade e desempenho dos produtos fornecidos, cabendo-lhes sanar quaisquer irregularidades detectadas quando da utilização dos mesmos.

5.7. Verificada a desconformidade de algum dos produtos, a licitante vencedora deverá promover as correções necessárias no prazo máximo de [dias, horas], sujeitando-se as penalidades previstas no edital.

## **6 DO REAJUSTE, REEQUILÍBRIO E REPACTUAÇÃO**

6.1 Os preços serão fixos e irremovíveis, exceto nas hipóteses, devidamente comprovadas, de ocorrência de situações previstas na legislação ou de redução dos preços praticados no mercado.

6.2 A contratada poderá ter seus preços reajustados pelo IPCA ou pelo índice que lhe vier a substituir, caso seja transcorrido o prazo de 12 (doze) meses, a contar da data do orçamento estimado, assim definido pela data de emissão do Termo de Pesquisa de Preços mais recente no processo, até o adimplemento da parcela.

6.3 O pedido de restabelecimento do equilíbrio econômico-financeiro deverá ser formulado durante a vigência do contrato e antes de eventual prorrogação.

6.4 Os pedidos de restabelecimento do equilíbrio econômico-financeiro e repactuação serão decididos no prazo de 1 mês.

## **7 GESTÃO DO CONTRATO**

7.1. O contrato deverá ser executado fielmente pelas partes, de acordo com as cláusulas avençadas e as normas da Lei nº 14.133/2021, e cada parte responderá pelas consequências de sua inexecução total ou parcial.

7.2. Em caso de impedimento, ordem de paralisação ou suspensão do contrato, o cronograma de execução será prorrogado automaticamente pelo tempo correspondente, anotadas tais circunstâncias mediante simples apostila.

7.3. As comunicações entre a Administração e a contratada devem ser realizadas por escrito sempre que o ato exigir tal formalidade, admitindo-se o uso de mensagem eletrônica para esse fim.

7.4. A Administração poderá convocar representante da empresa para adoção de providências que devam ser cumpridas imediatamente.

7.5. Após a assinatura do contrato ou instrumento equivalente, a Administração poderá convocar o representante da empresa contratada para reunião inicial acerca da entrega dos materiais.

7.6. A execução do contrato deverá ser acompanhada e fiscalizada pelo(s) fiscal(is) do contrato, ou pelos respectivos substitutos, designados neste Termo de Referência.

7.7. O fiscal técnico do contrato acompanhará a execução do contrato, para que sejam cumpridas todas as condições estabelecidas, de modo a assegurar os melhores resultados para a Administração, observado o disposto no Decreto Municipal nº 5.397/2024.

7.7.1. O fiscal técnico do contrato anotará no histórico de gerenciamento do contrato todas as ocorrências relacionadas à execução do contrato, com a descrição do que for necessário para a regularização das faltas ou dos defeitos observados.

7.7.2. Identificada qualquer inexecução ou irregularidade, o fiscal técnico do contrato emitirá notificações para a correção da execução do contrato, determinando prazo para a correção, que poderão ser realizadas através de e-mail informado na proposta da empresa contratada.

7.7.3. O fiscal técnico do contrato informará ao gestor do contrato, em tempo hábil, a situação que demandar decisão ou adoção de medidas que ultrapassem sua competência, para que adote as medidas necessárias e saneadoras, se for o caso.

7.7.4. No caso de ocorrências que possam inviabilizar a execução do contrato nas datas aprazadas, o fiscal técnico do contrato comunicará o fato imediatamente ao gestor do contrato.

7.7.5. O fiscal técnico do contrato comunicará ao gestor do contrato, em tempo hábil, o término do contrato sob sua responsabilidade, com vistas à tempestiva renovação ou à prorrogação contratual.

Município de São Jerônimo  
Coordenadoria de Licitações e Contratos  
Edital Modelo 02 – Pregão de Aquisição de Bens Comuns Por Item

---

7.7.6. O gestor do contrato acompanhará os registros realizados pelos fiscais do contrato, de todas as ocorrências relacionadas à execução do contrato e as medidas adotadas, informando, se for o caso, à autoridade superior àquelas que ultrapassarem a sua competência.

7.8. O fiscal administrativo do contrato verificará a manutenção das condições de habilitação da contratada, acompanhará o empenho, o pagamento, as garantias, as glosas e a formalização de apostilamento e termos aditivos, solicitando quaisquer documentos comprobatórios pertinentes, caso necessário.

7.8.1. Caso ocorra descumprimento das obrigações contratuais, o fiscal administrativo do contrato atuará tempestivamente na solução do problema, reportando ao gestor do contrato para que tome as providências cabíveis, quando ultrapassar a sua competência.

7.8.2. Na falta de designação de fiscal administrativo, as atribuições acima mencionadas caberão ao gestor do contrato.

7.9. O gestor do contrato coordenará a atualização do processo de acompanhamento e fiscalização do contrato contendo todos os registros formais da execução no histórico de gerenciamento do contrato, a exemplo da ordem de serviço, do registro de ocorrências, das alterações e das prorrogações contratuais, elaborando relatório com vistas à verificação da necessidade de adequações do contrato para fins de atendimento da finalidade da administração.

7.9.1. O gestor do contrato acompanhará a manutenção das condições de habilitação da contratada, para fins de empenho de despesa e pagamento, e anotará os problemas que obstem o fluxo normal da liquidação e do pagamento da despesa no relatório de riscos.

7.9.2. O gestor do contrato emitirá documento comprobatório da avaliação realizada pelos fiscais técnico, administrativo e setorial quanto ao cumprimento de obrigações assumidas pelo contratado, com menção ao seu desempenho na execução contratual, baseado nos indicadores objetivamente definidos e aferidos, e a eventuais penalidades aplicadas, devendo constar do cadastro de atesto de cumprimento de obrigações.

7.9.3. O gestor do contrato tomará providências para a formalização de processo administrativo de responsabilização para fins de aplicação de sanções, a ser conduzido pela comissão de que trata o art. 158 da Lei nº 14.133/2021, ou pelo agente público ou pelo setor com competência para tal, conforme o caso.

7.10. O fiscal administrativo do contrato comunicará ao gestor do contrato, em tempo hábil, o término do contrato sob sua responsabilidade, com vistas à tempestiva renovação ou prorrogação contratual.

7.11. O gestor do contrato deverá elaborar relatório final com informações sobre a consecução dos objetivos que tenham justificado a contratação e eventuais condutas a serem adotadas para o aprimoramento das atividades da Administração. Este documento deverá acompanhar a Nota Fiscal, quando a mesma for remetida para o setor competente de pagamento.

7.12. O gestor do contrato deverá enviar a documentação pertinente ao setor responsável para a formalização dos procedimentos de liquidação e pagamento, no valor dimensionado pela fiscalização e gestão nos termos do contrato.

7.13. O fiscal do contrato poderá solicitar que a contratada mantenha representante no local do serviço para acompanhamento da execução do contrato.

7.14. A gestão do contrato ficará a cargo dos seguintes servidores:

a) O fiscal técnico indicado para a presente contratação é [indicar o nome completo, telefone de contato, e-mail de contato];

b) O gestor indicado para a presente contratação é [indicar o nome completo, telefone de contato, e-mail de contato];

c) Devido à natureza da contratação não haverá designação de fiscal administrativo, devendo as atividades atribuídas a ele no Decreto Municipal nº 5.397/2024 serem assumidas pelo gestor do contrato;

d) Havendo necessidade serão designados suplentes para os gestores acima definidos.

7.15 Havendo previsão no edital e/ou no termo de referência, durante a execução contratual poderá ser exigida amostra ou prova de conceito.

## **8 DA GARANTIA**

8.1 A empresa obriga-se a garantir a conformidade com Termo de Referência, comprometendo-se, a adotar as medidas corretivas necessárias imediatamente, de forma que atenda aos requisitos do edital, bem como as solicitações e/ou notificações do fiscal do contrato, sob pena das sanções previstas em lei e/ou no contrato.

## **9 DA RESCISÃO E EXTINÇÃO**

9.1. O não cumprimento ou cumprimento irregular de normas editalícias ou de cláusulas contratuais, de especificações, de projetos ou de prazos, enseja a extinção contratual, conforme inciso I do art. 137 da Lei 14.133/2021.

9.2. A extinção deste contrato, conforme art. 138 e 139 da nova Lei de Licitações pode ser:

I – determinada por ato unilateral e escrito da Administração, exceto no caso de descumprimento decorrente de sua própria conduta;

II - consensual, por acordo entre as partes, por conciliação, por mediação ou por comitê de resolução de disputas, desde que haja interesse da Administração;

III - determinada por decisão arbitral, em decorrência de cláusula compromissória ou compromisso arbitral, ou por decisão judicial.

## **10 DAS SANÇÕES**

10.1 Comete infração administrativa o fornecedor que cometer quaisquer das infrações previstas no art. 155 da Lei nº 14.133, de 2021, quais sejam:

Município de São Jerônimo  
Coordenadoria de Licitações e Contratos  
Edital Modelo 02 – Pregão de Aquisição de Bens Comuns Por Item

---

- a) . dar causa à inexecução parcial do contrato;
- b) . dar causa à inexecução parcial do contrato que cause grave dano à Administração, ao funcionamento dos serviços públicos ou ao interesse coletivo;
- c) dar causa à inexecução total do contrato;
- d) . deixar de entregar a documentação exigida para o certame;
- e) não manter a proposta, salvo em decorrência de fato superveniente devidamente justificado;
- f) não celebrar o contrato ou não entregar a documentação exigida para a contratação, quando convocado dentro do prazo de validade de sua proposta;
- g) ensejar o retardamento da execução ou da entrega do objeto da licitação sem motivo justificado;
- h) apresentar declaração ou documentação falsa exigida para o certame ou prestar declaração falsa durante a dispensa eletrônica ou a execução do contrato;
- i) fraudar a dispensa eletrônica ou praticar ato fraudulento na execução do contrato;
- j) comportar-se de modo inidôneo ou cometer fraude de qualquer natureza;
- j.1.) Considera-se comportamento inidôneo, entre outros, a declaração falsa quanto às condições de participação, quanto ao enquadramento como ME/EPP ou o conluio entre os fornecedores, em qualquer momento da dispensa, mesmo após o encerramento da fase de lances.
- k) praticar atos ilícitos com vistas a frustrar os objetivos deste certame.
- l) praticar ato lesivo previsto no art. 5º da Lei nº 12.846, de 1º de agosto de 2013.

10.2. O fornecedor que cometer qualquer das infrações discriminadas nos subitens anteriores ficará sujeito, sem prejuízo da responsabilidade civil e criminal, às seguintes sanções:

- a. Advertência pela falta do subitem 10.1.1 deste Aviso de Contratação Direta, quando não se justificar a imposição de penalidade mais grave;
- b. Multa de 0,5% (zero virgula cinco por cento) sobre o valor estimado do(s) item(s) prejudicado(s) pela conduta do fornecedor, por qualquer das infrações dos subitens 10.1.1 a 10.1.12;
- c. Impedimento de licitar e contratar no âmbito da Administração Pública direta e indireta do ente federativo que tiver aplicado a sanção, pelo prazo máximo de 3 (três) anos, nos casos dos subitens 13.1.2 a 10.1.7 deste Aviso de Contratação Direta, quando não se justificar a imposição de penalidade mais grave;
- d. Declaração de inidoneidade para licitar ou contratar, que impedirá o responsável de licitar ou contratar no âmbito da Administração Pública direta e indireta de todos os entes federativos, pelo prazo mínimo de 3 (três) anos

Município de São Jerônimo  
Coordenadoria de Licitações e Contratos  
Edital Modelo 02 – Pregão de Aquisição de Bens Comuns Por Item

---

e máximo de 6 (seis) anos, nos casos dos subitens 10.1.8 a 10.1.12, bem como nos demais casos que justifiquem a imposição da penalidade mais grave;

10.3. Na aplicação das sanções serão considerados:

- a) a natureza e a gravidade da infração cometida;
- b) as peculiaridades do caso concreto;
- c) as circunstâncias agravantes ou atenuantes;
- d) os danos que dela provierem para a Administração Pública;
- e) a implantação ou o aperfeiçoamento de programa de integridade, conforme normas e orientações dos órgãos de controle.

10.4. Se a multa aplicada e as indenizações cabíveis forem superiores ao valor de pagamento eventualmente devido pela Administração ao contratado, além da perda desse valor, a diferença será descontada da garantia prestada ou será cobrada judicialmente.

10.5.A aplicação das sanções previstas neste Aviso de Contratação Direta, em hipótese alguma, a obrigação de reparação integral do dano causado à Administração Pública.

10.6. A penalidade de multa pode ser aplicada cumulativamente com as demais sanções.

10.7.Se, durante o processo de aplicação de penalidade, houver indícios de prática de infração administrativa tipificada pela Lei nº 12.846, de 1º de agosto de 2013, como ato lesivo à administração pública nacional ou estrangeira, cópias do processo administrativo necessárias à apuração da responsabilidade da empresa deverão ser remetidas à autoridade competente, com despacho fundamentado, para ciência e decisão sobre a eventual instauração de investigação preliminar ou Processo Administrativo de Responsabilização – PAR.

10.8.A apuração e o julgamento das demais infrações administrativas não consideradas como ato lesivo à Administração Pública nacional ou estrangeira nos termos da Lei nº 12.846, de 1º de agosto de 2013, seguirão seu rito normal na unidade administrativa.

10.9.O processamento do PAR não interfere no seguimento regular dos processos administrativos específicos para apuração da ocorrência de danos e prejuízos à Administração Pública Federal resultantes de ato lesivo cometido por pessoa jurídica, com ou sem a participação de agente público.

10.10.A aplicação de qualquer das penalidades previstas realizar-se-á em processo administrativo que assegurará o contraditório e a ampla defesa ao fornecedor/adjudicatário, observando-se o procedimento previsto na Lei nº 14.133, de 2021 e subsidiariamente a Lei Municipal nº 4.117 de 14 de setembro de 2022.

## 11. DISPOSIÇÕES FINAIS

11.1 Fica o contratado obrigado a manter, durante toda a execução do contrato, em compatibilidade com as obrigações por ele assumidas, todas as condições exigidas para a habilitação na licitação, ou para a qualificação, na contratação direta.

11.2 Qualquer omissão ou tolerância de uma das partes, no exigir o estrito cumprimento dos termos e condições deste contrato ou ao exercer qualquer prerrogativa dele decorrente, não constituirá renovação ou renúncia, nem afetará o direito das partes de exercê-lo a qualquer tempo.

11.3 Além das cláusulas que compõem o presente contrato, fazem parte integrante deste instrumento, como se nele estivessem contidas as disposições previstas pela Lei Federal nº 14.133/2021.

11.4 Na assinatura do contrato ou do instrumento equivalente será exigida a comprovação das condições de habilitação e contratação consignadas neste aviso, que deverão ser mantidas pelo fornecedor durante a vigência do contrato.

11.5 Fica o contratado obrigado a cumprir as exigências de reserva de cargos prevista em lei, bem como em outras normas específicas, para pessoa com deficiência, para reabilitado da Previdência Social e para aprendiz.

11.6 Fica eleito o FORO da Comarca de São Jerônimo/RS, com expressa renúncia de qualquer outro, para serem dirimidas quaisquer dúvidas pertinentes ao presente contrato.

---

Contratante  
Prefeito Municipal

---

Contratado  
[Nome do Representante Legal]  
[Nome da Empresa]

As cláusulas deste contrato padronizado foram analisadas e aprovadas pela Assessoria Jurídica do Município.

Documento assinado digitalmente  
 RAFAEL PANCZINSKI DE OLIVEIRA  
Data: 22/05/2024 15:25:12-0300  
Verifique em <https://validar.iti.gov.br>

Procurador  
OAB/RS 100.665