

**RESUMO DO INSTRUMENTO CONVOCATÓRIO
CONCORRÊNCIA NA FORMA ELETRÔNICA Nº 04/2026**

I – FINALIDADE DA LICITAÇÃO/OBJETO:

CONTRATAÇÃO DE EMPRESA PARA FORNECIMENTO E INSTALAÇÃO DE RESERVATÓRIO EM AÇO INOX COM CAPACIDADE DE 100M³, ASSENTADO SOBRE RADIER DE CONCRETO ARMADO, COM FORNECIMENTO DE MATERIAL E MÃO DE OBRA COM RECURSOS DO GOVERNO FEDERAL, TERMO DE COMPROMISSO Nº 953771/2023 (OPERAÇÃO 1092251-89), MINISTÉRIO DAS CIDADES.

**II – REPARTIÇÃO INTERESSADA E SETOR:
SECRETARIA DE OBRAS E SERV.URBANOS**

**III – NÚMERO DE ORDEM:
2151/2026**

**IV – PROCESSO ADMINISTRATIVO Nº:
2026/10559**

V – CRITÉRIO DE JULGAMENTO:

Menor Preço
 Por Item
 Por Lote
 Global
 Homem/Hora

VI – MODO DE DISPUTA:

Aberto
 Fechado
 Aberto e Fechado
 Fechado e Aberto

VII – ANEXOS DO EDITAL:

Anexo 1 – Declaração de Informações;
 Anexo 2 – Modelo de Proposta;
 Anexo 3 – Modelo de Declaração de Inexistência de Parentesco;
 Anexo 4 – Modelo de Declaração de Inexistência de Fato Impeditivo;
 Anexo 5 – Modelo Declaração Cumprimento do Inciso XXXIII do Art. 7º da Constituição Federal;
 Anexo 6 – Termo de Referência;
 Anexo 7 – Memorial Descritivo;
 Anexo 8 – Planilha Orçamentária, Cronograma Físico-Financeiro, Detalhamento do BDI e Encargos Sociais;
 Anexo 9 – Projetos;
 Anexo 10 – Minuta do Contrato.

**VIII – REGIME DE EXECUÇÃO
Execução Indireta**

**IX – PRAZO VIGÊNCIA DO CONTRATO
12 (doze) meses**

X – LOCAL, DATA E HORÁRIO PARA INÍCIO DA LICITAÇÃO

Endereço Eletrônico: <https://pregaobanrisul.com.br/>
 Período para Recebimento das Propostas: de 27/05/2026 às 09h00min até 10/06/2026 às 09h00min
 Abertura das Propostas e Início da Disputa de Preços: 10/06/2026 às 09h01min

XI – DOTAÇÃO ORÇAMENTÁRIA

Unidade Gestora	Fonte Recurso	Projeto/Atividade	Elemento de Despesa
2026/2415 – Prefeitura Municipal de Lajeado-RS	1700 - Outras Transf Convênios ou Instrumentos Congêneres da União	07.01.17.512.0006.1008 - Melhorias e Ampliação de Sistemas de Água Potável e Esgoto	4.4.90.51.00.00.00.00 - OBRAS E INSTALACOES

EDITAL DE LICITAÇÃO

CONCORRÊNCIA NA FORMA ELETRÔNICA N.º 04/2026

O **MUNICÍPIO DE LAJEADO/RS**, CNPJ n.º 87.297.982/0001-03, com sede em Lajeado/RS, situada à rua Cel. Júlio May, 242, CEP 95900-178, torna público para conhecimento dos interessados, através do portal <https://pregaobanrisul.com.br/>, que fará licitação na modalidade concorrência, por meio da utilização de recursos da tecnologia da informação – “CONCORRÊNCIA ELETRÔNICA” – critério de julgamento menor preço (modo ABERTO), objetivando a contratação de empresa para **EXECUÇÃO DE OBRA**, conforme processo n.º **2026/10559**, regido pelas Leis Federais n.º 14.133/2021, Decreto Municipal n.º 13.286/21, Portaria n.º 33.499/2025 e condições estabelecidas no presente edital.

1 – DO OBJETO

1.1 – A presente contratação tem por finalidade o cumprimento de decisão judicial transitada em julgado, proferida nos autos da Ação de Obrigação de Fazer n.º 5000371-41.2015.8.21.0017, que determinou a **CONTRATAÇÃO DE EMPRESA PARA FORNECIMENTO E INSTALAÇÃO DE RESERVATÓRIO EM AÇO INOX COM CAPACIDADE DE 100M³, ASSENTADO SOBRE RADIER DE CONCRETO ARMADO, COM FORNECIMENTO DE MATERIAL E MÃO DE OBRA**, conforme anexos e despachos constantes do Protocolo Digital n.º 2026/10559, nos termos definidos pelo Edital e seus Anexos e condições a seguir:

Item	Especificação	Quant.	Unid	Valor de Referência Total
01	EXECUÇÃO DE RESERVATÓRIO EM AÇO INOX COM CAPACIDADE DE 100M ³ , ASSENTADO SOBRE RADIER DE CONCRETO ARMADO, COM FORNECIMENTO DE MATERIAL E MÃO DE OBRA.	1	UND	R\$ 484.867,02

Obs.: Propostas superiores ao valor máximo admitido pelo Município de Lajeado/RS na planilha orçamentária serão desclassificadas.

1.2 – O critério de julgamento adotado será o **MENOR VALOR GLOBAL**, considerado o menor dispêndio para a Administração, nos termos do art. 34 da Lei n.º 14.133/2021, e observadas as exigências contidas neste Edital e seus Anexos quanto às especificações do objeto.

1.3 – Os serviços deverão ser executados em conformidade com as especificações contidas no Termo de Referência (Anexo 6), Memorial Descritivo (Anexo 7), Planilha Orçamentária, Cronograma Físico-Financeiro, Detalhamento do BDI e Encargos Sociais (Anexo 8) e Projetos (Anexo 9).

1.4 – Em toda e qualquer obra pública municipal, inclusive reformas, deverá ser afixada pelo responsável pela execução da obra, placa informativa nos moldes da Lei Municipal N° 8.428, de 06 de setembro de 2010.

2 – DA PARTICIPAÇÃO

2.1 – Poderá participar desta Concorrência, a empresa que atender a todas as exigências, inclusive quanto à documentação constante deste Edital e seus anexos, e estiver devidamente credenciada, através do site <https://pregaobanrisul.com.br/>, para acesso ao sistema eletrônico.

2.1.1 - A parte interessada deverá possuir cadastro na Central de Licitações/RS - CELIC, dispor da chave de identificação e senha pessoal junto ao provedor do sistema para acessar os serviços disponibilizados na área restrita. Caso a parte interessada não possua cadastro, o mesmo deverá ser efetuado no endereço eletrônico <https://pregaobanrisul.com.br/> e /ou www.celic.rs.gov.br.

2.2 – O credenciamento dar-se-á pela atribuição de chave de identificação e de senha, pessoal e intransferível, para acesso ao sistema eletrônico.

2.3 – O credenciamento junto ao provedor do sistema implica a responsabilidade legal do licitante ou seu representante legal e a presunção de sua capacidade técnica para realização das transações inerentes à concorrência.

2.4 – O uso da senha de acesso ao sistema eletrônico é de inteira e exclusiva responsabilidade do licitante, incluindo qualquer transação efetuada diretamente ou por seu representante, não cabendo ao provedor do sistema ou ao Município de Lajeado - RS, promotor da licitação, responsabilidade por eventuais danos decorrentes de uso indevido da senha, ainda que por terceiros.

2.5 – Como requisito para participação na concorrência, em campo próprio do sistema eletrônico, o licitante deverá manifestar o pleno conhecimento e atendimento às exigências de habilitação previstas no Edital.

2.5.1 – Todos os custos decorrentes da elaboração e apresentação de propostas serão de responsabilidade do licitante, bem assim, pelas transações que forem efetuadas em seu nome no sistema eletrônico ou de eventual desconexão sua.

2.6 – Não poderão participar desta licitação os interessados:

2.6.1 – Proibidos de participar de licitações e celebrar contratos administrativos, na forma da legislação vigente;

2.6.2 – Que não atendam às condições deste Edital e seu(s) anexo(s);

2.6.3 – Estrangeiros que não tenham representação legal no Brasil com poderes expressos para receber citação e responder administrativa ou judicialmente;

2.6.4 – Que se enquadrem nas vedações previstas no artigo 14 da Lei nº 14.133/21;

2.6.5 – Organizações da Sociedade Civil de Interesse Público - OSCIP, atuando nessa condição (Acórdão nº 746/2014-TCU-Plenário).

2.7 – Como condição para participação na concorrência, a licitante assinalará:

2.7.1 – Que cumpre os requisitos para a habilitação definidos no Edital e que a proposta apresentada está em conformidade com as exigências editalícias;

2.7.2 – Que inexistem fatos impeditivos para sua habilitação no certame, ciente da obrigatoriedade de declarar ocorrências posteriores;

2.7.3 – Que a proposta foi elaborada de forma independente, nos termos da Instrução Normativa SLTI/MP nº 2, de 16 de setembro de 2009;

2.7.4 – Que não possui, em sua cadeia produtiva, empregados executando trabalho degradante ou forçado, observando o disposto nos incisos III e IV do art. 1º e no inciso III do art. 5º da Constituição Federal.

3 – DA PROPOSTA DE PREÇOS

3.1 – As Propostas de Preços deverão ser apresentadas pelo **menor valor global**, conforme objeto deste edital, exclusivamente mediante o cadastramento no sistema “CONCORRÊNCIA ELETRÔNICA”, no período indicado no Portal Pregão On Line Barrisul.

3.1.1 – O licitante se responsabilizará por todas as transações que forem efetuadas em seu nome no sistema eletrônico, assumindo como firmes e verdadeiras suas propostas inseridas.

3.2 – Os licitantes encaminharão, **exclusivamente por meio do sistema**, proposta com a descrição do objeto ofertado e o preço, até a data e o horário estabelecidos para abertura da sessão pública, quando, então, encerrar-se-á automaticamente a etapa de envio dessa documentação.

3.3 – O envio da proposta ocorrerá por meio do uso de chave de acesso e senha.

3.4 – Incumbirá ao licitante acompanhar as operações no sistema eletrônico durante a sessão pública da Concorrência, ficando responsável pelo ônus decorrente da perda de negócios diante da inobservância de qualquer mensagem emitida pelo sistema ou de sua desconexão.

3.5 – Até a abertura da sessão pública, os licitantes poderão retirar ou substituir a proposta anteriormente inserida no sistema;

3.6 – Não será estabelecida, nesta etapa do certame, ordem de classificação entre as propostas apresentadas, o que somente ocorrerá após a realização dos procedimentos de negociação e julgamento da proposta.

3.7 – As propostas cadastradas no sistema somente serão disponibilizadas para avaliação do Agente de Contratação após a abertura do certame.

4 – DO PREENCHIMENTO DA PROPOSTA

4.1 – O licitante enviará sua proposta mediante o preenchimento, no sistema eletrônico, dos seguintes campos:

4.1.1 – Valor unitário e total para cada item ou lote de itens, em moeda corrente nacional;

4.1.2 – Marca de cada item ofertado, quando for o caso;

4.1.3 – Fabricante de cada item ofertado, quando for o caso;

4.1.4 – Descrição detalhada do objeto, contendo as informações similares à especificação do Termo de Referência: indicando, no que for aplicável, o modelo, prazo de validade ou de garantia, número do registro ou inscrição do bem no órgão competente, quando for o caso;

4.2 – Todas as especificações do objeto contidas na proposta vinculam a Contratada.

4.3 – Nos valores propostos estarão inclusos todos os custos operacionais, encargos previdenciários, trabalhistas, tributários, comerciais e quaisquer outros que incidam direta ou indiretamente no fornecimento dos bens ou serviços.

4.4 – Os preços ofertados, tanto na proposta inicial, quanto na etapa de lances, serão de exclusiva responsabilidade do licitante, não lhe assistindo o direito de pleitear qualquer alteração, sob alegação de erro, omissão ou qualquer outro pretexto.

4.5 – O prazo de validade da proposta não será inferior a 60 DIAS, a contar da data de sua apresentação.

4.6 – Poderão ser admitidos pelo Agente de Contratação erros de natureza formal, desde que não comprometam o interesse público e da Administração.

5 – DA ABERTURA E CLASSIFICAÇÃO DAS PROPOSTAS

5.1 – O início da sessão pública dar-se-á pelo Agente de Contratação, por meio do sistema eletrônico, na data e horário previstos neste Edital, em conformidade com a Lei nº 14.133/2021 e com o Decreto Municipal nº 13.286/23.

5.2 – O Agente de Contratação verificará as propostas apresentadas, desclassificando, de forma fundamentada, aquelas que:

I – não estejam em conformidade com os requisitos estabelecidos neste Edital;

II – contenham vícios insanáveis;

III – não apresentem as especificações técnicas exigidas.

5.2.1 – Também será desclassificada a proposta que identifique o licitante.

5.2.2 – A desclassificação será registrada no sistema, com possibilidade de acompanhamento em tempo real por todos os participantes.

5.2.3 – A não desclassificação da proposta nesta fase não impede o seu julgamento definitivo em sentido contrário, na fase de aceitação.

5.3 – O sistema ordenará automaticamente as propostas classificadas.

5.4 – O sistema disponibilizará campo próprio para troca de mensagens entre o Agente de Contratação e os licitantes.

5.5 – O critério de julgamento adotado será o **MENOR VALOR GLOBAL**, e o modo de disputa será o **ABERTO**, conforme previsto neste Edital.

5.5.1 – A sessão pública será realizada por meio do sistema eletrônico indicado neste Edital.

5.5.2 – Iniciada a etapa competitiva, os licitantes deverão encaminhar lances exclusivamente por meio do sistema eletrônico.

5.5.3 – Os lances serão públicos e sucessivos, sendo imediatamente informados do seu recebimento e do valor registrado no sistema.

5.5.4 – O licitante somente poderá oferecer lance de valor inferior ao último por ele ofertado e registrado pelo sistema.

5.5.5 – A etapa de lances observará as regras operacionais do sistema eletrônico utilizado, inclusive quanto à duração, prorrogações automáticas e encerramento da disputa.

5.5.6 – Não serão aceitos dois ou mais lances de mesmo valor, prevalecendo aquele que for recebido e registrado primeiro.

5.5.7 – Durante a sessão pública, os licitantes serão informados, em tempo real, do valor do menor lance registrado, vedada a identificação do licitante.

5.5.8 – No caso de desconexão com o Agente de Contratação, durante a etapa competitiva, o sistema eletrônico poderá permanecer acessível aos licitantes para a recepção dos lances.

5.5.9 – Quando a desconexão persistir por tempo superior a 10 (dez) minutos, a sessão será suspensa e reiniciada após comunicação aos participantes no sistema.

5.5.10 – Caso o licitante não apresente lances, concorrerá com o valor de sua proposta inicial.

5.5.11 – Em caso de empate entre propostas, serão adotados os critérios de desempate previstos no art. 60 da Lei nº 14.133/2021, observada a seguinte ordem:

I – disputa final, hipótese em que os licitantes empatados poderão apresentar nova proposta;

II – avaliação do desempenho contratual prévio dos licitantes, quando houver;

III – desenvolvimento, pelo licitante, de ações de equidade entre homens e mulheres no ambiente de trabalho;

IV – desenvolvimento de programa de integridade;

V – persistindo o empate, será realizado sorteio pelo sistema eletrônico.

5.6 – Encerrada a etapa de lances, o Agente de Contratação poderá encaminhar, pelo sistema eletrônico, contraproposta ao licitante melhor classificado, visando à obtenção de proposta mais vantajosa, vedada a negociação em condições diversas das previstas neste Edital.

5.7 – A negociação será realizada por meio do sistema eletrônico, podendo ser acompanhada pelos demais licitantes.

5.8 – Encerrada a negociação, o Agente de Contratação solicitará ao licitante melhor classificado que encaminhe, no prazo mínimo de 24 (vinte e quatro) horas, por meio do sistema eletrônico, a proposta readequada ao último lance ofertado, acompanhada, quando necessário, de documentos complementares.

5.9 – Após o recebimento da proposta readequada, o Agente de Contratação iniciará a fase de aceitação e julgamento da proposta.

6 – DO JULGAMENTO DAS PROPOSTAS

6.1 – Encerrada a etapa de negociação, o Agente de Contratação examinará a proposta classificada em primeiro lugar quanto à adequação ao objeto e à compatibilidade do preço em relação ao máximo estipulado para contratação neste Edital e em seus anexos.

6.2 – Após análise e aceitação da proposta, o Agente de Contratação anunciará o licitante provisoriamente vencedor, imediatamente após o encerramento da negociação e decisão acerca da aceitação do valor, sendo desclassificada aquela que apresentar preço manifestamente inexequível.

6.2.1 – Consideram-se potencialmente inexequíveis as propostas que apresentarem valores inferiores a 75% (setenta e cinco por cento) do valor estimado da contratação, bem como aquelas que não demonstrem sua viabilidade econômica. Constituem indícios de inexequibilidade a apresentação de preços global ou unitários simbólicos, irrisórios, de valor zero ou incompatíveis com os preços dos insumos e salários de mercado, acrescidos dos respectivos encargos, ainda que o edital não tenha estabelecido limites mínimos. Nessas hipóteses, será assegurado ao licitante o direito de comprovar a exequibilidade de sua proposta, nos termos do art. 59, §§ 2º e 3º, da Lei nº 14.133/2021, sob pena de desclassificação. Excetuam-se os casos em que se referirem a materiais e instalações de propriedade do próprio licitante, para os quais renuncie à parcela ou à totalidade da remuneração.

6.3 – Na hipótese de a proposta não ser aceita, ou se o licitante vencedor desatender às exigências habilitatórias, o Agente de Contratação examinará a proposta subsequente, verificando a sua aceitabilidade, procedendo à sua habilitação, na ordem de classificação, segundo o critério de menor preço e assim sucessivamente até a apuração de uma proposta que atenda ao edital.

6.3.1 – Ocorrendo a hipótese anterior, o Agente de Contratação poderá ainda negociar com o licitante, no sentido de se obter preço melhor.

6.4 – Qualquer interessado poderá requerer que se realizem diligências para aferir a exequibilidade e a legalidade das propostas, devendo apresentar as provas ou os indícios que fundamentam a suspeita.

6.5 – Na hipótese de necessidade de suspensão da sessão pública para a realização de diligências, com vistas ao saneamento das propostas, a sessão pública somente poderá ser reiniciada mediante aviso prévio no sistema com, no mínimo, vinte e quatro horas de antecedência, e a ocorrência será registrada em ata.

6.6 – O Agente de Contratação poderá convocar o licitante para enviar documento digital complementar, por meio de funcionalidade disponível no sistema, no prazo de 24 (vinte e quatro) horas, sob pena de não aceitação da proposta.

6.6.1 – É facultado ao Agente de Contratação prorrogar o prazo estabelecido, a partir de solicitação fundamentada feita no chat pelo licitante, antes de findo o prazo.

6.6.2 – Dentre os documentos passíveis de solicitação pelo Agente de Contratação, destacam-se os que contenham as características do material ofertado, tais

como marca, modelo, tipo, fabricante e procedência, além de outras informações pertinentes, a exemplo de catálogos, folhetos ou propostas, Notas Fiscais, Contratos, que serão encaminhados por meio eletrônico, ou, se for o caso, por outro meio e prazo indicados pelo Agente de Contratação, sem prejuízo do seu ulterior envio pelo sistema eletrônico, sob pena de não aceitação da proposta.

6.7 – Havendo necessidade, o Agente de Contratação suspenderá a sessão, informando no “chat” a nova data e horário para a sua continuidade.

7 – DA HABILITAÇÃO

(A habilitação será exigida apenas do licitante provisoriamente vencedor)

7.1 – O não cumprimento das condições habilitatórias implicará a inabilitação do licitante sem prejuízo da aplicação das penalidades cabíveis.

7.2 – Como condição prévia ao exame da documentação de habilitação do licitante detentor da proposta classificada em primeiro lugar, o agente de contratação verificará o eventual descumprimento das condições de participação, especialmente quanto à existência de sanção que impeça a participação no certame ou a futura contratação, mediante a consulta aos documentos inseridos no Portal Pregão On Line Barrisul, e ainda nos seguintes cadastros:

7.2.1 – Cadastro Nacional de Empresas Inidôneas e Suspensas – CEIS e o Cadastro Nacional de Empresas Punidas – CNEP (www.portaldatransparencia.gov.br/);

7.2.2 – Cadastro Nacional de Condenações Cíveis por Atos de Improbidade Administrativa, mantido pelo Conselho Nacional de Justiça (www.cnj.jus.br/improbidade_adm/consultar_requerido.php).

7.2.3 – Lista de Inidôneos, mantida pelo Tribunal de Contas da União – TCU <https://contas.tcu.gov.br/ords/f?p=1660:3:0>

7.2.4 – A consulta aos cadastros será realizada em nome da empresa licitante e também de seu sócio majoritário, por força do artigo 12 da Lei nº 8.429/1992, que prevê, dentre as sanções impostas ao responsável pela prática de ato de improbidade administrativa, a proibição de contratar com o Poder Público, inclusive por intermédio de pessoa jurídica da qual seja sócio majoritário.

7.2.4.1 – Caso conste na Consulta de Situação do Fornecedor a existência de Ocorrências Impeditivas Indiretas, o gestor diligenciará para verificar se houve fraude por parte das empresas apontadas no Relatório de Ocorrências Impeditivas Indiretas.

7.2.4.2 – A tentativa de burla será verificada por meio dos vínculos societários, linhas de fornecimento similares, dentre outros.

7.2.4.3 – O licitante será convocado para manifestação previamente à sua desclassificação.

7.2.5 – Constatada a existência de sanção, o Agente de Contratação reputará o licitante inabilitado, por falta de condição de participação.

7.2.6 – No caso de inabilitação, haverá nova verificação, pelo sistema, da

eventual ocorrência do empate ficto, previsto nos arts. 44 e 45 da Lei Complementar nº 123/2006, seguindo-se a disciplina antes estabelecida para aceitação da proposta subsequente.

7.3 – Os documentos exigidos para habilitação deverão ser encaminhados juntamente com a proposta readequada, exclusivamente por meio do sistema eletrônico, em até 24 (vinte e quatro) horas após a convocação feita pelo Agente de Contratação ao Licitante provisoriamente vencedor.

7.3.1 – Junto à documentação, deverá ser anexada também os dados da empresa, nome do responsável, telefone para contato, e-mail e conta bancária para depósito, conforme Anexo 1.

7.4 – A Habilitação das empresas para participarem da presente licitação será determinada pela apresentação dos seguintes documentos:

7.4.1 – Habilitação Jurídica: Registro de empresário individual ou microempreendedor individual, ou; Ato constitutivo, estatuto ou contrato social em vigor, devidamente registrado, em se tratando de sociedades empresárias e, no caso de sociedades por ações, acompanhado de documentos de eleição de seus administradores, e; decreto de autorização, devidamente publicado, em se tratando de empresa ou sociedade estrangeira em funcionamento no País, e ato de registro ou autorização para funcionamento expedido pelo órgão competente, quando a atividade assim o exigir. Os documentos acima deverão estar acompanhados de todas as alterações ou da consolidação respectiva.

7.4.2 – Regularidade fiscal, social e trabalhista:

- a) Prova de inscrição no Cadastro Nacional de Pessoa Jurídica (CNPJ);
- b) Prova de regularidade junto ao Fundo de Garantia por Tempo de Serviço (FGTS);
- c) Prova de inscrição no Cadastro de Contribuintes do Estado ou do Município;
- d) Certidão que prove a regularidade com a Fazenda Municipal, da jurisdição fiscal do estabelecimento licitante da pessoa jurídica. Caso esta negativa não contenha validade, não deverá ter data de emissão superior a 90 dias;
- e) Certidão que prove a regularidade com a Fazenda Estadual da jurisdição fiscal do estabelecimento licitante da pessoa jurídica;
- f) Prova de regularidade quanto aos tributos administrados pela Secretaria da Receita Federal do Brasil - RFB e Contribuições Sociais e quanto à Dívida Ativa da União administrada pela Procuradoria Geral da Fazenda Nacional – PGFN (Certidão Conjunta Negativa);
- g) Certidão Negativa de Débitos Trabalhistas perante a Justiça do Trabalho, conforme Lei n.º 12440/11;
- h) Declaração de que a empresa não foi considerada inidônea para licitar ou contratar com a Administração Pública e de que comunicará a ocorrência de fatos supervenientes impeditivos para a sua participação no presente processo licitatório;
- i) Declaração firmada pelo representante legal da empresa, de que o respectivo quadro de pessoal cumpre o disposto no art. 7º, XXXIII, da Constituição Federal, conforme determina a Lei Federal nº 9.854/99, sendo realizada conforme preconiza o modelo

constante no decreto 4.358/2002;

j) Declaração firmada pelo representante legal da empresa, onde conste a inexistência de parentesco;

7.4.3 – Qualificação Técnica:

7.4.3.1. A licitante deverá apresentar atestado(s) de Capacidade Técnico-Operacional, expedido por pessoa jurídica de direito público ou privado, em nome da licitante que, comprove que possui experiência na execução do objeto da presente licitação.

7.4.3.2. O Atestado de Capacidade Técnico-Operacional deverá comprovar a execução do serviço compatível em características, quantidades e prazos com o objeto da licitação. O licitante deverá comprovar o quantitativo mínimo dos serviços conforme definido abaixo, sendo que poderá ser admitido o somatório de quantitativos oriundos de mais de um atestado para o atendimento do item de serviço exigido.

SERVIÇOS	UND	QTDE
EXECUÇÃO DE RADIER, 5,40 x 5,40 E ESPESSURA DE 30 CM, FCK = 30 MPA, COM USO DE FORMAS EM MADEIRA SERRADA. AF_09/2021	m ²	14,58
CONSTRUÇÃO, FORNECIMENTO E INSTALAÇÃO DE RESERVATÓRIO EM INOX PADRÃO CORSAN/AEGEA PARA 50,00m ³	m ²	50,00

7.4.3.3 A licitante deverá apresentar atestado(s) de Capacidade Técnico-Profissional, o atestado de capacidade técnico-profissional deverá estar acompanhado da CAT (Certidão de Acervo Técnico), em nome do responsável técnico que participará da execução do objeto. O referido atestado deverá demonstrar experiência comprovada para os serviços acima descritos conforme item **7.4.3.2.**

7.4.3.4. Certidão atualizada de registro da empresa no CREA – Conselho Regional de Engenharia e Agronomia.

7.4.3.5 Apresentação do Responsável Técnico, através de declaração da licitante.

7.4.3.5.1 Engenheiro Civil, responsável técnico pelo contrato que deverá ser este o responsável técnico em todas as fases do procedimento licitatório e da execução contratual;

7.4.3.5.2. Comprovação de habilitação do profissional de engenharia através da certidão atualizada do registro no Conselho Regional de Engenharia e Agronomia (CREA);

7.4.3.5.3 Em caso de substituição do responsável técnico indicado durante a execução do contrato, a empresa deverá apresentar um novo responsável técnico com qualificação técnica igual ou superior ao anterior.

7.4.3.6 A comprovação de vínculo dos profissionais técnicos indicados com a licitante através da apresentação da cópia autenticada da Carteira de Trabalho das páginas contendo a identificação do profissional e do referido contrato de trabalho com a licitante, ou através de contrato de prestação de serviços demonstrando o vínculo entre a licitante e o responsável técnico indicado, o contrato social caso o responsável técnico seja sócio da empresa.

7.4.3.7 Declaração expressa, sob as penas da lei, de conhecimento dos locais das obras. OBS: Recomenda-se a realização de prévia visita ao local onde será realizada a obra, de modo a realizar os levantamentos que julgar necessário para a formulação da proposta ou apresentar declaração de que é de conhecimento do participante as características do local do empreendimento.

g) Declaração de que a empresa proponente possui PPP (Perfil Profissiográfico Previdenciário), PCMSO – PROGRAMA DE CONTROLE MÉDICO DE SAÚDE OCUPACIONAL, e PGR – PROGRAMA DE GERENCIAMENTO DE RISCOS (que substitui o PPRA e engloba o PPP-Perfil Profissiográfico Previdenciário).

7.4.4 – Qualificação Econômico-financeira:

a) Certidão Negativa de Falência e Concordata com data de emissão não superior a 90 (noventa) dias;

b) Prova de qualificação econômico-financeira da licitante, se dará através de demonstrações contábeis **dos 2 (dois) últimos exercícios sociais**, devendo o licitante apresentar, já calculados, os seguintes índices para cada exercício, sob pena de desclassificação, mediante a aplicação das fórmulas abaixo:

Índice de Liquidez Corrente - (LC)
Índice de Liquidez geral - (LG)
Solvência Geral - (SG)

$$\text{LIQUIDEZ CORRENTE (LC): } \frac{AC}{PC} = \text{Índice mínimo: 1,00}$$

$$\text{LIQUIDEZ GERAL (LG): } \frac{AC + ARLP}{PC + PNC} = \text{Índice mínimo: 1,00}$$

$$\text{SOLVÊNCIA GERAL (SG): } \frac{AT}{PC + PNC} = \text{Índice mínimo: 1,00}$$

LC - Avalia a capacidade da empresa de saldar suas obrigações a curto prazo;
LG - Mede a capacidade da empresa de liquidar suas dívidas a curto e longo prazo;
SG - Expressa a capacidade da empresa de liquidar suas dívidas no caso de falência;
AC - Ativo Circulante;
PC - Passivo Circulante;
PNC - Passivo não circulante;
ARLP - Ativo realizável a longo prazo;
AT - Ativo Total.

Observação 1: É indispensável a apresentação do cálculo dos índices acima

identificados, sob pena de inabilitação.

b.1) Os índices de liquidez medem a capacidade que a licitante tem em saldar seus compromissos a curto e longo prazo. O índice de endividamento geral serve para determinar o percentual de capital próprio e de terceiros que formam o balanço.

b.2) Os documentos referidos acima limitar-se-ão ao último exercício no caso de a pessoa jurídica ter sido constituída há menos de 2 (dois) anos.

b.3) As empresas criadas no exercício financeiro da licitação/contratação deverão atender a todas as exigências da habilitação e poderão substituir os demonstrativos contábeis pelo balanço de abertura.

b.4) Caso a empresa interessada apresente resultado inferior a 1 (um) em qualquer dos índices de Liquidez Geral (LG), Solvência Geral (SG) e Liquidez Corrente (LC), será exigido para fins de habilitação capital social mínimo OU patrimônio líquido mínimo de 10% do valor total estimado da contratação. OBS. A exigência visa garantir a capacidade econômico-financeira mínima para execução de obra, mitigando riscos de inexecução contratual.

b.5) Para fins de comprovação dos indicadores apresentados, conforme subitem “b” e cálculo dos mesmos, deverá ser acompanhado do Balanço Patrimonial e Demonstrações Contábeis dos **2 (dois) últimos exercícios sociais**, devendo os mesmos estarem registrados na Junta Comercial, inclusive os Termos de Abertura e Encerramento, assinados por Contador habilitado e com registro no CRC, indicando expressamente o número do livro e as folhas em que se encontra regularmente transcrito. A Administração Pública Municipal reserva-se o direito de solicitar os originais de todos os documentos contábeis necessários para conferir os dados acima mencionados.

b.6) Serão considerados aceitos como na forma da Lei, o Balanço Patrimonial e Demonstrações Contábeis já exigíveis na forma da lei, assim apresentados:

* por cópia registrada ou autenticada na Junta Comercial da sede do licitante ou,

* por cópia do Livro Diário, devidamente autenticada na Junta Comercial da sede do licitante ou em outro órgão equivalente.

b.7) Para a licitante que utiliza a escrituração contábil digital, poderá ser apresentada cópia do Balanço Patrimonial do último exercício social exigido, acompanhada dos termos de abertura e encerramento (relatório gerado pelo SPED) e recibo de entrega digital na Receita Federal.

Observação 2: São excluídas do certame as cooperativas, pois são impossibilitadas juridicamente de prestarem serviços a não associados, bem como de funcionarem como agências de locação de mão-de-obra terceirizada, nos termos da ação civil pública nº01082-2002-020-10-00-0 da 20ª Vara do Trabalho de Brasília.

7.5 – Os documentos deverão ser apresentados em uma única via, digitados, não apresentando emendas, rasuras, entrelinhas ou serem ilegíveis.

7.6 – Somente haverá a necessidade de comprovação do preenchimento de requisitos mediante apresentação dos documentos originais não digitais quando houver

dúvida em relação à integridade do documento digital.

7.6.1 – Certidões da Internet terão sua autenticidade confirmada nos respectivos sites.

7.7 – Não serão aceitos documentos de habilitação com indicação de CNPJ/CPF diferentes, salvo aqueles legalmente permitidos.

7.8 – Se o licitante for a matriz, todos os documentos deverão estar em nome da matriz, e se o licitante for a filial, todos os documentos deverão estar em nome da filial, exceto aqueles documentos que, pela própria natureza, comprovadamente, forem emitidos somente em nome da matriz.

7.9 – Havendo necessidade de analisar minuciosamente os documentos exigidos, o Agente de Contratação suspenderá a sessão, informando no “chat” a nova data e horário para a continuidade da mesma.

7.10 – Será inabilitado o licitante que não comprovar sua habilitação, seja por não apresentar quaisquer dos documentos exigidos, ou apresentá-los em desacordo com o estabelecido neste Edital.

7.11 – Constatado o atendimento às exigências de habilitação fixadas no Edital, o licitante será declarado vencedor.

8 – DO ENCAMINHAMENTO DA PROPOSTA VENCEDORA

8.1 – A **proposta final** do licitante declarado vencedor deverá ser formulada conforme Anexo 2 e, **encaminhada no prazo de 24 (vinte e quatro) horas** a contar da solicitação do Agente de Contratação no sistema eletrônico, e deverá:

8.1.1 – Ser redigida em língua portuguesa, digitada, em uma via, sem emendas, rasuras, entrelinhas ou ressalvas, devendo a última folha ser assinada e as demais rubricadas pelo licitante ou seu representante legal.

8.1.2 – Estar acompanhada da **Planilha Orçamentária**, nos moldes no Anexo 8, assinada pelo responsável técnico da empresa, em todos os seus itens, com especificação do material e mão de obra separadamente, se for o caso, inclusive preços unitários e totais, em reais, com apenas duas casas após a vírgula, considerando inclusos todos os impostos, fretes, encargos sociais e demais despesas decorrentes para a realização da obra; do **Detalhamento do índice global de BDI e Encargos Sociais adotados** e do **Cronograma Físico-Financeiro**.

8.1.3 – O prazo de validade da proposta é de no mínimo 60 (sessenta) dias.

8.1.4 – Conter a indicação do banco, número da conta e agência do licitante vencedor, para fins de pagamento.

8.2 – A proposta final deverá ser documentada nos autos e será levada em consideração no decorrer da execução do contrato e aplicação de eventual sanção à Contratada, se for o caso.

8.3 – Todas as especificações do objeto contidas na proposta, vinculam a Contratada.

8.4 – Os preços deverão ser expressos em moeda corrente nacional, o valor unitário em algarismos e o valor global em algarismos e por extenso.

8.4.1 – Ocorrendo divergência entre os preços unitários e o preço global, prevalecerão os primeiros; no caso de divergência entre os valores numéricos e os valores expressos por extenso, prevalecerão estes últimos.

8.5 – A oferta deverá ser firme e precisa, limitada, rigorosamente, ao objeto deste Edital, sem conter alternativas de preço ou de qualquer outra condição que induza o julgamento a mais de um resultado, sob pena de desclassificação.

8.6 – A proposta deverá obedecer aos termos deste Edital e seus Anexos, não sendo considerada aquela que não corresponda às especificações ali contidas ou que estabeleça vínculo à proposta de outro licitante.

9 – DOS RECURSOS

9.1 – Declarado o vencedor, será concedido o prazo de no mínimo 30 (trinta) minutos, para que qualquer licitante manifeste a intenção de recorrer, preferencialmente indicando contra qual(is) decisão(ões) pretende recorrer e por quais motivos, em campo próprio do sistema.

9.2 – Havendo quem se manifeste, caberá ao Agente de Contratação verificar a tempestividade e a existência da intenção de recorrer.

9.2.1 – Nesse momento o Agente de Contratação não adentrará no mérito recursal, mas apenas verificará as condições de admissibilidade do recurso.

9.2.1.1 – No juízo de admissibilidade das intenções de recurso, o Agente de Contratação avaliará tão somente a presença dos pressupostos recursais: sucumbência, tempestividade, legitimidade, interesse recursal e, se houver, motivação.

9.2.2 – A falta de manifestação de intenção de recurso por parte de algum licitante, importará a decadência desse direito.

9.3 – Uma vez admitido o recurso, o recorrente terá, a partir de então, o prazo de três dias para apresentar as razões, pelo sistema eletrônico, ficando os demais licitantes, desde logo, intimados para, querendo, apresentarem contrarrazões também pelo sistema eletrônico, em outros três dias, que começarão a contar do término do prazo do recorrente, sendo-lhes assegurada vista imediata dos elementos indispensáveis à defesa de seus interesses.

9.3.1 – Os autos do processo permanecerão com vista franqueada aos interessados, no endereço constante neste Edital.

9.3.2 – O encaminhamento de memorial e eventuais contrarrazões pelos demais licitantes, serão realizados exclusivamente no âmbito do sistema eletrônico, em formulários próprios.

9.4 – Qualquer recurso e impugnação contra decisão do Agente de Contratação, não terá efeito suspensivo.

9.5 – O acolhimento do recurso importará a invalidação apenas dos atos insuscetíveis de aproveitamento.

10 – DA REABERTURA DA SESSÃO PÚBLICA

10.1 – A sessão pública poderá ser reaberta:

10.1.1 – Nas hipóteses de provimento de recurso que leve à anulação de atos anteriores à realização da sessão pública precedente ou em que seja anulada a própria sessão pública, situação em que serão repetidos os atos anulados e os que dele dependam.

10.1.2 – Quando houver erro na aceitação do preço melhor classificado ou quando o licitante declarado vencedor não assinar o contrato ou não retirar o instrumento equivalente. Nessas hipóteses, serão adotados os procedimentos imediatamente posteriores à abertura das propostas.

11 – ADJUDICAÇÃO E HOMOLOGAÇÃO

11.1 – O objeto da licitação será **adjudicado** ao licitante declarado vencedor, por ato da Autoridade Superior.

11.2 – Autoridade Competente **homologará** o procedimento licitatório.

12 – OBRIGAÇÕES DA ADJUDICATÁRIA

12.1 – Após a homologação da licitação, a Adjudicatária terá o prazo de até **5 dias úteis**, contados a partir da sua convocação, a qual se dará via e-mail, para assinatura do Contrato.

12.1.1 – O prazo previsto para assinatura do Contrato poderá ser prorrogado uma única vez, por igual período, quando solicitado formalmente pela Adjudicatária e desde que ocorra motivo justificado e aceito pela Administração.

12.1.2 – A assinatura do Contrato poderá se dar por meio de certificado digital, conforme instruções contidas no e-mail de convocação, arcando a signatária com os custos inerentes a sua certificação.

12.2 – Por ocasião da assinatura do Contrato, verificar-se-á, se a Adjudicatária mantém as condições de habilitação.

12.3 – Na hipótese de irregularidade, a Adjudicatária deverá regularizar a situação no prazo de até 05 dias, sob pena de aplicação de sanção.

12.4 – O não comparecimento no prazo da convocação, a não assinatura do Contrato, ainda que de forma parcial, acarretará a imediata perda do direito de contratar, sem prejuízo das sanções previstas em lei, salvo em face de motivo de força maior, devidamente justificado, comprovado e aceito pela Administração.

12.5 – Quando a Adjudicatária convocada não assinar do Contrato e nas condições estabelecidas, poderá ser convocado outro licitante para fazê-lo, nas condições propostas pelo licitante vencedor, após negociações e verificação da adequação da proposta e das condições de habilitação, obedecida a ordem de classificação, conforme estabelece o § 2º do art. 90 da Lei 14.133/21.

12.6 – Somente será admitida a assinatura do contrato ao licitante que comprovar a prestação da garantia, sendo esta por caução ou outra forma admitida em lei, no valor de

5% (cinco por cento), incidente sobre o valor total do contrato e cópia do PCMSO e PGR/PPRA.

13 – DO PAGAMENTO E REAJUSTAMENTO

13.1 – As regras acerca do pagamento são as estabelecidas no Contrato (Anexo 10).

14 – DAS SANÇÕES

14.1 – Comete infração administrativa, nos termos da lei, o licitante que:

14.1.1 – deixar de entregar documentação exigida para o certame;

14.1.1.1 – pena: **impedimento de licitar e contratar** com o Município de Lajeado pelo período de **6 (seis) meses**, quando não se justificar a imposição de penalidade mais grave.

14.1.2 – não manter a proposta, salvo em decorrência de fato superveniente devidamente justificado;

14.1.2.1 – pena: **impedimento de licitar e contratar** com o Município de Lajeado pelo período de **6 (seis) meses**, quando não se justificar a imposição de penalidade mais grave.

14.1.3 – não celebrar o contrato ou não entregar a documentação exigida para a contratação, quando convocado dentro do prazo de validade de sua proposta;

14.1.3.1 – pena: **impedimento de licitar e contratar** com o Município de Lajeado pelo período de **12 (doze) meses**, quando não se justificar a imposição de penalidade mais grave.

14.1.4 – apresentar declaração ou documentação falsa exigida para o certame ou prestar declaração falsa durante a concorrência;

14.1.4.1 – pena: **declaração de inidoneidade** para licitar ou contratar, que impedirá o responsável de licitar ou contratar no âmbito da Administração Pública direta e indireta de todos os entes federativos, pelo período de **36 (trinta e seis) meses**, quando não se justificar a imposição de penalidade mais grave.

14.1.5 – fraudar a concorrência ou praticar ato fraudulento na execução do objeto;

14.1.5.1 – pena: **declaração de inidoneidade** para licitar ou contratar, que impedirá o responsável de licitar ou contratar no âmbito da Administração Pública direta e indireta de todos os entes federativos, pelo período de **36 (trinta e seis) meses**, quando não se justificar a imposição de penalidade mais grave.

14.1.6 – comportar-se de modo inidôneo ou cometer fraude de qualquer natureza;

14.1.6.1 – pena: **declaração de inidoneidade** para licitar ou contratar, que impedirá o responsável de licitar ou contratar no âmbito da Administração Pública direta e indireta de todos os entes federativos, pelo período de **36 (trinta e seis) meses**, quando não se justificar a imposição de penalidade mais grave.

14.1.7 – praticar atos ilícitos com vistas a frustrar os objetivos deste certame;

14.1.7.1 – pena: **declaração de inidoneidade** para licitar ou contratar, que impedirá o responsável de licitar ou contratar no âmbito da Administração Pública direta e indireta de todos os entes federativos, pelo período de **48 (quarenta e oito) meses**, quando não se justificar a imposição de penalidade mais grave.

14.1.8 – praticar ato lesivo previsto no art. 5º da Lei n. 12.846, de 1º de agosto de 2013;

14.1.8.1 – pena: **declaração de inidoneidade** para licitar ou contratar, que impedirá o responsável de licitar ou contratar no âmbito da Administração Pública direta e indireta de todos os entes federativos, pelo período de **60 (sessenta) meses**, quando não se justificar a imposição de penalidade mais grave.

14.2 – Além das penalidades previstas acima, os licitantes ficarão sujeitos, sem prejuízo da responsabilidade civil e criminal, às seguintes sanções:

14.2.1 – **Multa de 10%** sobre o valor anual estimado da contratação, por qualquer das infrações dos subitens **14.1.1 a 14.1.8**;

14.2.2 – demais penalidades referidas no Título IV da Lei n. 14.133/2021, no que couber.

14.3 – Na aplicação das sanções serão considerados:

14.3.1 – a natureza e a gravidade da infração cometida;

14.3.2 – as peculiaridades do caso concreto;

14.3.3 – as circunstâncias agravantes ou atenuantes;

14.3.4 – os danos que dela provierem para a Administração Pública;

14.3.5 – a implantação ou o aperfeiçoamento de programa de integridade, conforme normas e orientações dos órgãos de controle.

14.4 – Caso o licitante não pague a multa aplicada e as indenizações cabíveis no prazo previsto, o valor será descontado da garantia prestada, se houver, dos créditos que tem a receber ou cobrado judicialmente.

14.5 – A aplicação das sanções previstas neste Edital não exclui, em hipótese alguma, a obrigação de reparação integral do dano causado à Administração Pública.

14.6 – A penalidade de multa pode ser aplicada cumulativamente com as demais sanções.

14.7 – Se, durante o processo de aplicação de penalidade, houver indícios de prática de infração administrativa tipificada pela Lei n. 12.846, de 1º de agosto de 2013, como ato lesivo à administração pública nacional ou estrangeira, cópias do processo administrativo necessárias à apuração da responsabilidade da empresa deverão ser remetidas à autoridade competente, com despacho fundamentado, para ciência e decisão sobre a eventual instauração de investigação preliminar ou Processo Administrativo de Responsabilização – PAR.

14.8 – A apuração e o julgamento das demais infrações administrativas não consideradas como ato lesivo à Administração Pública nacional ou estrangeira nos termos da Lei n. 12.846, de 1º de agosto de 2013, seguirão seu rito normal na unidade administrativa.

14.9 – O processamento do PAR não interfere no seguimento regular dos processos administrativos específicos para apuração da ocorrência de danos e prejuízos à Administração Pública Municipal resultantes de ato lesivo cometido por pessoa jurídica, com ou sem a participação de agente público.

14.10 – A aplicação de qualquer das penalidades previstas realizar-se-á em processo administrativo que assegurará o contraditório e a ampla defesa ao fornecedor/adjudicatário, observando-se o procedimento previsto na Lei n. 14.133, de 2021.

14.11 – As sanções por atos praticados no decorrer da contratação estão previstas no Anexo 10.

15 – DO LOCAL E HORÁRIO PARA INFORMAÇÕES

15.1 – O edital poderá ser obtido pelo site www.lajeado.rs.gov.br e junto a Coordenadoria de Compras e Licitações da Prefeitura Municipal de Lajeado, das 08h00min às 11h30min e 13h30min e 16h30min de segunda à quinta- feira, e das 08h00min às 13h30min na sexta – feira, telefone (51)3982-1045, e-mail: procuradoria.licitacao@lajeado.rs.gov.br.

16 – DAS IMPUGNAÇÕES E ESCLARECIMENTOS AOS TERMOS DO EDITAL E SEUS ANEXOS

16.1 – Qualquer pessoa poderá impugnar ou solicitar esclarecimentos sobre os termos deste edital, por meio eletrônico, até três dias úteis anteriores à data fixada para abertura da sessão pública.

16.2 – Eventuais impugnações e pedidos de esclarecimentos ao edital deverão ser enviadas, exclusivamente, por meio eletrônico, através do portal <https://pregaobanrisul.com.br/>, na forma prevista neste edital, no art. 23 do Decreto Municipal nº 13.286/23.

16.2.1 – As impugnações e recursos não serão aceitos de outras formas (e-mail, correio ou via protocolo).

17 – DAS DISPOSIÇÕES GERAIS

17.1 – O presente Edital e seus Anexos, bem como a proposta do licitante vencedor farão parte integrante do contrato ou instrumento equivalente, independentemente de transcrição.

17.2 – O proponente é responsável pela fidelidade e legitimidade das informações e ou documentos apresentados em qualquer fase da licitação.

17.3 – Não havendo expediente ou ocorrendo qualquer fato superveniente que impeça a realização do certame na data marcada, a sessão será automaticamente transferida para o primeiro dia útil subsequente, no mesmo horário e local anteriormente estabelecidos, desde que não haja comunicação expressa do Agente de Contratação em sentido contrário.

17.4 – A Administração Municipal poderá optar por apenas uma proposta, rejeitá-las todas, anular ou revogar a Licitação, nos casos previstos em Lei, sem que, por este motivo, tenham os participantes direito a qualquer reclamação ou indenização.

17.5 – É facultado ao Agente de Contratação, auxiliado pela Equipe de Apoio, proceder em qualquer fase da licitação, diligências destinadas a esclarecer a/ou a complementar a instrução do processo, vedada a inclusão posterior de documento ou informação que deveria constar originalmente da proposta.

17.6 – A apresentação da proposta de preços implica na aceitação plena e total das condições desta Concorrência, sujeitando-se o licitante às sanções previstas no artigo 156, da Lei n.º 14.133/21.

17.7 – Os casos omissos ao presente edital serão dirimidos pela Procuradoria Geral do Município.

17.8 – Ocorrendo decretação de feriado ou qualquer fato superveniente que impeça a realização de ato do certame na data marcada, a data constante deste edital será transferida, automaticamente, para o primeiro dia útil ou de expediente normal subsequente ao ora fixado.

17.9 – Para agilização dos trabalhos e formalização do contrato, solicita-se que as licitantes façam constar na documentação a declaração de informações (Anexo 1).

17.10 – A proponente que vier a ser contratada ficará obrigada a aceitar, nas mesmas condições contratuais, os acréscimos ou supressões que se fizerem necessários, por conveniência da Administração, dentro do limite permitido pelo artigo 125, da Lei nº 14.133/21, sobre o valor inicial contratado.

17.11 – A Administração poderá revogar a licitação por razões de interesse público, devendo anulá-la por ilegalidade, em despacho devidamente fundamentado.

17.12 – Fica eleito o Foro da Comarca de Lajeado/RS para dirimir quaisquer litígios oriundos da licitação e do contrato dela decorrente, com expressa renúncia a outro qualquer, por mais privilegiado que seja.

17.13 – São partes indissociáveis deste Instrumento os seguintes anexos:

- Anexo 1 – Declaração de Informações;
- Anexo 2 – Modelo de Proposta;
- Anexo 3 – Modelo de Declaração de Inexistência de Parentesco;
- Anexo 4 – Modelo de Declaração de Inexistência de Fato Impeditivo;
- Anexo 5 – Modelo Declaração Cumprimento do Inciso XXXIII do Art. 7º da Constituição Federal;
- Anexo 7 – Memorial Descritivo;
- Anexo 8 – Planilha Orçamentária, Cronograma Físico-Financeiro, Detalhamento do BDI e Encargos Sociais;
- Anexo 9 – Projetos;
- Anexo 10 – Minuta do Contrato.

Lajeado, 20 de maio de 2026

Gláucia Schumacher
Prefeita

Natanael Zanatta
Procurador-Geral
OAB/RS 73.302

ANEXO 1
MODELO – DECLARAÇÃO DE INFORMAÇÕES

Declaramos para os devidos fins:

DADOS DA EMPRESA			
Razão Social:			
CNPJ:			
Endereço da Empresa:			Nº:
Bairro:	Cidade:	Estado:	
Telefone / Fax:		E-mail:	

DADOS DO REPRESENTANTE LEGAL DA LICITANTE PARA A ASSINATURA DE CONTRATO			
Nome:			
Cargo:	RG:	CPF:	
Endereço do Representante Legal:			Nº:
Bairro:	Cidade:	Estado:	
Telefone:		E-mail:	

DADOS DA CONTA BANCÁRIA PARA DEPÓSITO		
Banco:	Agência	Conta:

Assinatura do Representante Legal da Empresa

Observação: Juntar procuração, se for o caso.

ANEXO 2

MODELO DE PROPOSTA

PAPEL TIMBRADO DA EMPRESA OU CARIMBO DA RAZÃO SOCIAL

Ao
Exmo . Sr.
Presidente da Comissão de Licitações

Apresentamos abaixo nossa proposta para **CONTRATAÇÃO DE EMPRESA PARA FORNECIMENTO E INSTALAÇÃO DE RESERVATÓRIO EM AÇO INOX COM CAPACIDADE DE 100M³, ASSENTADO SOBRE RADIER DE CONCRETO ARMADO, COM FORNECIMENTO DE MATERIAL E MÃO DE OBRA COM RECURSOS DO GOVERNO FEDERAL, TERMO DE COMPROMISSO Nº 953771/2023 (OPERAÇÃO 1092251-89), MINISTÉRIO DAS CIDADES.** englobando todos os materiais e serviços aludidos conforme edital e seus anexos e declaramos que estamos de acordo com as condições da licitação modalidade **CONCORRÊNCIA ELETRÔNICA Nº 04/2026**, com a lei n.º 14.133/21, suas alterações e as normas gerais do Município de Lajeado/RS.

- 1 – Proposta contendo preço total do lote e total geral.
- 2 – O prazo para início dos serviços é após a assinatura do contrato.
- 3 – O prazo de validade da proposta é de 60 (sessenta) dias.
- 4 – Condições de pagamento: conforme o que dispõe o edital.
- 5 – Prazo para conclusão dos serviços.
- 6 – Deverá estar acompanhada de:
Planilha Orçamentária, assinada pelo responsável técnico da empresa;
Detalhamento do Índice global de BDI e Encargos Sociais adotados;
Cronograma Físico-Financeiro.

Local e Data

Assinatura

ANEXO 3

PAPEL TIMBRADO DA EMPRESA

CONCORRÊNCIA ELETRÔNICA Nº 04/2026

DECLARAÇÃO DE INEXISTÊNCIA DE PARENTESCO

(nome da empresa) _____, inscrita no CNPJ sob o nº _____, por intermédio de seu representante legal o (a) Sr (a) _____, portador (a) da Carteira de Identidade nº _____ e do CPF nº _____, DECLARA que:

1) Não possui proprietário, sócios ou funcionários que sejam servidores ou agentes Políticos da Prefeitura Municipal de Lajeado ou responsável pela licitação;

2) Não possui proprietário ou sócio que seja cônjuge, companheiro ou parente em linha reta, colateral ou por afinidade, até o terceiro grau, e por afinidade, até o segundo grau, de agentes Políticos da Prefeitura Municipal de Lajeado ou responsável pela licitação;

_____, _____ de _____ de _____

Assinatura do Representante Legal da Empresa

ANEXO 4

PAPEL TIMBRADO DA EMPRESA

CONCORRÊNCIA ELETRÔNICA Nº 04/2026

MODELO DE DECLARAÇÃO DE INEXISTÊNCIA DE FATO IMPEDITIVO

Ao
Agente de Contratação

Ilmo(a) Sr(a):

(Razão Social da Empresa), estabelecida na(endereço completo)...., inscrita no CNPJ sob n.º, neste ato representada pelo seu (representante/sócio/procurador), no uso de suas atribuições legais, vem:

DECLARAR, para fins de participação no processo licitatório em pauta, sob as penas da Lei, que inexistente qualquer fato impeditivo à sua participação na licitação citada, que não foi declarada inidônea e não está impedida de contratar com o Poder Público de qualquer esfera, ou suspensão de contratar com a Administração, e que se compromete a comunicar ocorrência de fatos supervenientes.

Por ser verdade assina a presente.

..... de de 2025.

Assinatura do Representante Legal da Empresa

ANEXO 5

**MODELO DECLARAÇÃO EM RELAÇÃO AO TRABALHO AOS MENORES DE IDADE
CUMPRIMENTO DO INCISO XXXIII DO ART. 7º DA CONSTITUIÇÃO FEDERAL**

CONCORRÊNCIA ELETRÔNICA Nº 04/2026

A empresa (nome da empresa) _____, inscrita no CNPJ sob o nº _____, por intermédio de seu representante legal o (a) Sr (a) _____, portador (a) da Carteira de Identidade nº _____ e do CPF nº _____, DECLARA para fins do disposto no inciso VI do art. 68 da Lei n.º 14.133, de 01 de abril de 2021, na forma e sob as penas impostas pela Lei 14.133, de 01 de abril de 2021 e demais legislação pertinente, que não emprega menor de dezoito anos em trabalho noturno, perigoso ou insalubre e não emprega menor de dezesseis anos.

Ressalva: emprega menor, a partir de catorze anos, na condição de aprendiz ().
(Observação: em caso afirmativo, assinalar a ressalva acima)

_____, _____ de _____ de 2025.

Assinatura: _____

Razão Social da licitante e CARIMBO COM CNPJ

TERMO DE REFERÊNCIA - OBRAS E SERVIÇOS DE ENGENHARIA

CAPÍTULO I DA DEFINIÇÃO DO OBJETO

1. OBJETO:

1.1. O presente Termo de Referência tem por objetivo determinar as condições que disciplinarão a **CONTRATAÇÃO DE EMPRESA PARA FORNECIMENTO E INSTALAÇÃO DE RESERVATÓRIO EM AÇO INOX COM CAPACIDADE DE 100M³, ASSENTADO SOBRE RADIER DE CONCRETO ARMADO, COM FORNECIMENTO DE MATERIAL E MÃO DE OBRA**, conforme condições, quantidades, exigências e estimativas contidas neste Termo de Referência e seus anexos. A empresa Contratada será responsável pela execução completa do reservatório de água conforme especificações constantes no Projeto anexo.

2. VIGÊNCIA E PRORROGAÇÃO

2.1. O prazo de vigência do Contrato é de até **3 (três) meses**, a contar da assinatura do Contrato.
2.2. A vigência poderá ultrapassar o exercício financeiro, se observadas no momento da contratação e a cada exercício financeiro, a disponibilidade de créditos orçamentários, bem como a previsão no plano plurianual, conforme art. 105, da Lei n.º 14.133/2021.

3. CLASSIFICAÇÃO DOS BENS/ SERVIÇOS

3.1. Os serviços a serem executados enquadram-se na classificação de serviço de engenharia, nos termos do inciso XXI, art. 6º da Lei n.º 14.133/2021, cujos padrões de desempenho e qualidade podem ser objetivamente definidos pelo edital, por meio de especificações usuais de mercado.

CAPÍTULO II DA FUNDAMENTAÇÃO DA CONTRATAÇÃO, DESCRIÇÃO DA SOLUÇÃO E REQUISITOS DA CONTRATAÇÃO

4. NECESSIDADE DA CONTRATAÇÃO

4.1. Diante do crescimento populacional do Bairro Conventos e das regiões próximas, devido ao aumento de loteamentos e também da melhoria da infraestrutura urbana deste bairro, a estrutura atualmente instalada não está suprimindo a demanda de água potável da região, principalmente no período de verão, finais de semana e horários de pico como após as 18 horas, quando ocorrem rotineiramente eventos de falta de água nas residências.

Após avaliar a situação dos recorrentes problemas de abastecimento de água, foi diagnosticado que é de extrema urgência a instalação de mais um reservatório com maior capacidade de armazenamento de água potável.

4.2. Trata-se da contratação de obra comum de engenharia, onde se demonstra inexistência de prejuízo para aferição dos padrões de desempenho e qualidade pretendidos pela administração, nos termos do art. 18, §3º, da Lei 14.133/21.

5. DESCRIÇÃO DA SOLUÇÃO

5.1. O regime de execução da obra será a **CONTRATAÇÃO DE EMPRESA PARA FORNECIMENTO E INSTALAÇÃO DE RESERVATÓRIO EM AÇO INOX COM CAPACIDADE DE 100M³, ASSENTADO SOBRE RADIER DE CONCRETO ARMADO, COM FORNECIMENTO DE MATERIAL E MÃO DE OBRA**.

6. REQUISITOS DA CONTRATAÇÃO

6.1. A Contratada deverá executar os serviços, tendo em vista o que se estabelece no Projeto Executivo referencial e conforme segue.

CAPÍTULO III DO MODELO DE EXECUÇÃO DO OBJETO

7. DESCRIÇÃO DOS SERVIÇOS

7.1. CONTRATAÇÃO DE EMPRESA PARA FORNECIMENTO E INSTALAÇÃO DE RESERVATÓRIO EM AÇO INOX COM CAPACIDADE DE 100M³, ASSENTADO SOBRE RADIER DE CONCRETO ARMADO, COM FORNECIMENTO DE MATERIAL E MÃO DE OBRA:

- a) Ordem de início;
- b) procedimentos, metodologias e tecnologias conforme Especificações Técnicas em anexo ao projeto básico de referência;
- c) Após o processo de Licitação e posteriormente o contrato, a Contratada deve iniciar a execução dos serviços descritos na Planilha de orçamento por completo e dentro do prazo definido em Cronograma.
- d) Para a execução dos referidos serviços fica definido um prazo de **02 (dois) meses**, a contar da data de emissão da Ordem de Início de obras, para execução de todas as etapas previstas no Projeto de referência.

8. DO LOCAL E PRAZO DE ENTREGA

8.1. PRAZO DE INÍCIO

O prazo para início da execução dos serviços deve ser em até 07 (sete) dias após a emissão da ordem de início.

8.2. LOCAL

Os serviços de **CONTRATAÇÃO DE EMPRESA PARA FORNECIMENTO E INSTALAÇÃO DE RESERVATÓRIO EM AÇO INOX COM CAPACIDADE DE 100M³, ASSENTADO SOBRE RADIER DE CONCRETO ARMADO, COM FORNECIMENTO DE MATERIAL E MÃO DE OBRA**, deverá ser executado no imóvel de propriedade do município registrado sob matrícula n° 41164, localizado no entroncamento das ruas Nelson Spohr e rua Adriano Paulo Näher no Bairro Conventos.

8.3. HORÁRIO

Os serviços deverão ser prestados, em dias úteis, das 08:00 as 18:00.

8.4. PRAZO DE ENTREGA

Prazo de entrega da obra será de **02 (dois) meses**, a contar da data de emissão da Ordem de Início de obras.

9. OBRIGAÇÕES DA CONTRATANTE

9.1. São obrigações da Contratante:

- a) receber o objeto no prazo e condições estabelecidas neste Termo de Referência;
- b) verificar minuciosamente, no prazo fixado, a conformidade do objeto recebido provisoriamente com as especificações constantes na TR e da proposta, para fins de aceitação e recebimento definitivo;
- c) comunicar à Contratada, por escrito, sobre imperfeições, falhas ou irregularidades verificadas no objeto fornecido, para que seja substituído, reparado ou corrigido;
- d) acompanhar e fiscalizar o cumprimento das obrigações da Contratada, através de comissão/servidor especialmente designado;
- e) efetuar o pagamento à Contratada no valor correspondente ao fornecimento do objeto, no prazo e forma estabelecidos neste Termo de Referência;
- f) a Administração não responderá por quaisquer compromissos assumidos pela Contratada com terceiros, ainda que vinculados à execução do objeto, bem como por qualquer dano causado a terceiros em decorrência de ato da Contratada, de seus empregados, prepostos ou subordinados.

10. OBRIGAÇÕES DA CONTRATADA

10.1. A Contratada deve cumprir todas as obrigações constantes neste Termo de Referência e sua proposta, assumindo como exclusivamente seus os riscos e as despesas decorrentes da boa e perfeita execução do objeto e, ainda:

- a) efetuar a entrega do objeto em perfeitas condições, conforme especificações, prazo e local constantes no Edital e seus anexos, acompanhado da respectiva nota fiscal.
- b) responsabilizar-se pelos vícios e danos decorrentes do objeto, de acordo com os artigos 12, 13 e 17 a 27, do Código de Defesa do Consumidor (Lei nº 8.078, de 1990);

- c) comunicar à Contratante, no prazo máximo de 24 (vinte e quatro) horas que antecede a data da entrega, os motivos que impossibilitem o cumprimento do prazo previsto, com a devida comprovação;
- d) manter, durante toda a execução do contrato, em compatibilidade com as obrigações assumidas, todas as condições de habilitação e qualificação exigidas na licitação;
- e) indicar preposto para representá-la durante a execução do contrato.

11. DA SUBCONTRATAÇÃO

Não será permitida a subcontratação do objeto deste Termo de Referência.

12. GARANTIA (E/OU VALIDADE)

A CONTRATADA deve garantir a qualidade e conformidade dos serviços do escopo do objeto, pelo **prazo legal de 5 (cinco) anos** (Código Civil, artigo 618), que as estruturas construídas por ela realizados estarão livre de defeitos e no que diz respeito ao seu desempenho, resistência estrutural e qualidade.

A CONTRATADA deve assegurar as correções ou conserto das estruturas ou substituição dos materiais afetados por outros que estejam em conformidade com as especificações e Normas vigentes.

CAPÍTULO IV DO MODELO DE GESTÃO DO CONTRATO

13. CONTROLE E FISCALIZAÇÃO DA EXECUÇÃO

13.1. Nos termos do art. 117, da Lei nº 14.133/2021, será designado para acompanhar e fiscalizar a execução das etapas e entrega do objeto contratado, anotando em registro próprio todas as ocorrências relacionadas com a execução e determinando o que for necessário à regularização de falhas ou defeitos observados.

13.2. O fiscal do contrato informará a seus superiores, em tempo hábil para a adoção das medidas convenientes, a situação que demandar decisão ou providência que ultrapasse sua competência.

13.3. O fiscal do contrato poderá ser auxiliado pelos órgãos de assessoramento jurídico e de controle interno da Administração, que deverão dirimir dúvidas e subsidiá-lo com informações relevantes para prevenir riscos na execução contratual.

13.4. O responsável pela fiscalização do contrato será a **Engº Civil GUILHERME BASSO (e-mail: guilherme.basso@lajeado.rs.gov.br – fone: (51) 993356004)** e como Gestor do Contrato o Sr. **Secretario de Obras do município de Lajeado, Genesio Evanir Kamphorst (e-mail: genesio.kamphorst@lajedo.rs.gov.br).**

13.5. O CONTRATANTE reserva-se ao direito de promover avaliações, inspeções e diligências visando esclarecer quaisquer situações relacionadas ao fornecimento do objeto contratado, sendo obrigação da CONTRATADA acolhê-las.

CAPÍTULO V DOS CRITÉRIOS DE MEDIÇÃO E PAGAMENTO

14. DA APLICAÇÃO DOS CRITÉRIOS DE ACEITAÇÃO

14.1. O objeto contratado será recebido provisoriamente pelo(a) responsável pelo acompanhamento e fiscalização do contrato, para efeito de posterior verificação de sua conformidade com as especificações constantes neste Termo de Referência e na proposta.

14.2. A entrega poderá ser rejeitada, no todo ou em parte, quando em desacordo com as especificações constantes neste Termo de Referência e na proposta.

14.3. O recebimento definitivo ocorrerá de forma tácita 30 (trinta) dias corridos, após o recebimento provisório, após a verificação da qualidade do serviço executado e consequente aceitação.

14.4. O recebimento provisório ou definitivo não exclui a responsabilidade civil pelo fornecimento do objeto licitado, nem a ético-profissional pela perfeita execução deste objeto.

15. DAS SANÇÕES ADMINISTRATIVAS

15.1. Comete infração administrativa nos termos do art. 155, da Lei nº 14.133/2021, a Contratada que:

- a) dar causa à inexecução parcial do contrato;
- b) dar causa à inexecução parcial do contrato que cause grave dano à Administração, ao funcionamento dos serviços públicos ou ao interesse coletivo;
- c) dar causa à inexecução total do contrato;
- d) deixar de entregar a documentação exigida para o certame;
- e) não manter a proposta, salvo em decorrência de fato superveniente devidamente justificado;
- f) não celebrar o contrato ou não entregar a documentação exigida para a contratação, quando convocado dentro do prazo de validade de sua proposta;
- g) ensejar o retardamento da execução ou da entrega do objeto da licitação sem motivo justificado;
- h) apresentar declaração ou documentação falsa exigida para o certame ou prestar declaração falsa durante a licitação ou a execução do contrato;
- i) fraudar a licitação ou praticar ato fraudulento na execução do contrato;
- j) comportar-se de modo inidôneo ou cometer fraude de qualquer natureza;
- k) praticar atos ilícitos com vistas a frustrar os objetivos da licitação;
- l) praticar ato lesivo previsto no art. 5º da Lei nº 12.846, de 1º de agosto de 2013

16. DAS PENALIDADES

16.1. A recusa injusta da adjudicatária em assinar o contrato, entregar o objeto, aceitar ou retirar o instrumento equivalente, dentro do prazo estabelecido pelo Município de Lajeado/RS, caracteriza o descumprimento total da obrigação assumida, sujeitando-se às penalidades aqui previstas.

16.2. Pela inexecução total ou parcial do objeto, a Administração pode aplicar à Contratada as seguintes sanções, de acordo com o art. 156, da Lei nº 14.133/2021:

- a) advertência por faltas leves, assim entendidas aquelas que não acarretem prejuízos significativos para a Contratante;
- b) multa monetária;
- c) rescisão de contrato;
- d) suspensão do direito de licitar junto ao Município de Lajeado/RS;
- e) declaração de inidoneidade para contratar ou transacionar com o Município de Lajeado/RS.

16.3 Na aplicação das sanções serão considerados:

- a) a natureza e a gravidade da infração cometida;
- b) as peculiaridades do caso concreto;
- c) as circunstâncias agravantes ou atenuantes;
- d) os danos que dela provierem para a Administração Pública;
- e) a implantação ou aperfeiçoamento de programa de integridade, conforme normas e orientações dos órgãos de controle.

16.4. Para aplicação das sanções, será observado o disposto no § 2º do art. 156 ao art. 163, da Lei nº 14.133/2021:

16.5. A critério da autoridade competente, a aplicação de quaisquer penalidades acima mencionadas acarretará perda da garantia e todos os seus acréscimos.

16.6. Será aplicada multa de 0,3% (três décimos por cento) do valor total corrigido do contrato, por dia de atraso no fornecimento de materiais e serviços.

16.7. Será aplicada multa de 10% (dez por cento) sobre o valor corrigido do contrato, quando a licitante vencedora:

- a) prestar informações inexatas ou causar embaraços à fiscalização;
- b) transferir ou ceder obrigações, no todo ou em parte a terceiros, sem prévia autorização da contratante;
- c) executar o objeto desse certame em desacordo com as especificações ou normas técnicas, independentemente da obrigação de fazer as correções necessárias às suas expensas;
- d) desatender às determinações da fiscalização;
- e) cometer qualquer infração às normas legais federais, estaduais e municipais por meios culposos e/ou dolosos, fraude fiscal no recolhimento de qualquer tributo, encargos sociais, ou previdenciários, respondendo ainda pelas multas aplicadas pelos órgãos competentes em razão da infração cometida, cabendo a Prefeitura o direito de exigir a Folha de Pagamento dos empregados a qualquer momento;
- f) não iniciar, sem justa causa, execução dos serviços ou não fornecer os materiais contratados no prazo fixado, estando sua proposta dentro do prazo de validade;
- g) ocasionar sem justa causa, atraso superior a 03 (três) dias na execução dos serviços contratados ou fornecimento de materiais;
- h) recusar-se a executar, sem justa causa, no todo ou em parte os serviços ou fornecimento contratados;
- i) praticar por ação ou omissão, qualquer ato que por imprudência, negligência, imperícia, dolosamente ou não, venha a causar danos à contratante ou a terceiros, independente da obrigação da contratada em reparar os danos causados.

16.8. A causa determinante da multa deverá ficar plenamente comprovada e o fato a punir comunicado por escrito pela fiscalização à direção do órgão.

16.9. Será aplicada a sanção de impedimento de licitar e contratar com o órgão, entidade ou unidade administrativa pela qual a Administração Pública opera e atua concretamente, pelo prazo de até 03 (três) anos ao responsável pelas infrações administrativas previstas nos incisos II, III, IV, V, VI e VII do caput do art. 155 da Lei n.º 14.133/2021;

16.10. Será aplicada a sanção de declaração de inidoneidade para licitar ou contratar com a Administração Pública, ao responsável pelas infrações administrativas previstas nos incisos VIII, IX, X, XI e XII do caput do art. 155 da Lei n.º 14.133/2021, bem como pelas infrações administrativas previstas nos incisos II, III, IV, V, VI e VII do caput do referido artigo que justifiquem a imposição de penalidade mais grave que a sanção referida no § 4º do art. 155 da mesma Lei, e impedirá o responsável de licitar ou contratar no âmbito da Administração Pública direta e indireta de todos os entes federativos, pelo prazo mínimo de 3 (três) anos e máximo de 6 (seis) anos;

16.11. As sanções previstas nos incisos I, III e IV, do § 1º, art. 155 da Lei n.º 14.133/2021 poderão ser aplicadas à CONTRATADA juntamente com as de multa, descontando-a dos pagamentos a serem efetuados;

16.12. Quando o objeto do contrato não for entregue no todo ou parcialmente dentro dos prazos estipulados, a suspensão do direito de licitar será automática e perdurará até que seja feita a entrega do objeto do contrato na sua totalidade, sem prejuízo de outras penalidades previstas em lei e neste edital.

16.13. A aplicação de qualquer das penalidades previstas realizar-se-á em processo administrativo que assegurará o contraditório e a ampla defesa à Contratada, observando-se o procedimento previsto na Lei n.º 14.133/2021.

16.14. As multas devidas e/ou prejuízos causados à Contratante serão deduzidos dos valores a serem pagos, ou recolhidos em favor do Município, ou deduzidos da garantia, ou ainda, quando for o caso, serão inscritos na Dívida Ativa do Município e cobrados judicialmente.

16.14.1. Caso a Contratante determine, a multa deverá ser recolhida no prazo máximo de 10 (dez) dias, a contar da data do recebimento da comunicação enviada pela autoridade competente.

16.15. Caso o valor da multa não seja suficiente para cobrir os prejuízos causados pela conduta do licitante, a Entidade poderá cobrar o valor remanescente judicialmente, conforme artigo 419 do Código Civil.

17. DO PAGAMENTO

17.1. O pagamento será efetuado no prazo de até 10 (dez) dias úteis conforme Decreto Municipal nº 13.986/2025 e conforme recebimento e aprovação de medições por etapas e posteriormente a apresentação da Nota Fiscal detalhando o objeto fornecido, com o devido recebimento e a aprovação do fiscal do contrato, de acordo com o empenho, por meio de depósito bancário.

17.2. Somente será efetuado o pagamento mediante apresentação da Negativa do FGTS e INSS.

17.3. No ato do pagamento, serão efetuadas as retenções Tributárias e Previdenciárias prevista na legislação pertinente.

17.4. A nota fiscal/fatura emitida pelo fornecedor deverá conter, em local de fácil visualização, a indicação do número do empenho, a fim de acelerar a liberação do documento fiscal para pagamento.

17.5. Poderá o Município de Lajeado/RS compensar multas aplicadas com valores contratados e ainda não pagos.

18. DO REAJUSTAMENTO

18.1. Os preços são fixos e irremovíveis no prazo de um ano contado da data limite para a apresentação das propostas .

18.1.1. Dentro do prazo de vigência do contrato e mediante solicitação da contratada, os preços contratados poderão sofrer reajuste após o interregno de um ano, aplicando-se o índice IPCA/IBGE, exclusivamente para as obrigações iniciadas e concluídas após a ocorrência da anualidade, com base na seguinte fórmula:

$$R = V (I - I^{\circ}) / I^{\circ}, \text{ onde:}$$

R = Valor do reajuste procurado;

V = Valor contratual a ser reajustado;

I^o = índice inicial - refere-se ao índice de custos ou de preços correspondente à data fixada para entrega da proposta na licitação;

I = Índice relativo ao mês do reajustamento;

18.2. Nos reajustes subsequentes ao primeiro, o interregno mínimo de um ano será contado a partir dos efeitos financeiros do último reajuste.

18.3. No caso de atraso ou não divulgação do índice de reajustamento, o CONTRATANTE pagará à CONTRATADA a importância calculada pela última variação conhecida, liquidando a diferença correspondente tão logo seja divulgado o índice definitivo. Fica a CONTRATADA obrigada a apresentar memória de cálculo referente ao reajustamento de preços do valor remanescente, sempre que este ocorrer.

18.4. Nas aferições finais, o índice utilizado para reajuste será, obrigatoriamente, o definitivo.

18.5. Caso o índice estabelecido para reajustamento venha a ser extinto ou de qualquer forma não possa mais ser utilizado, será adotado, em substituição, o que vier a ser determinado pela legislação então em vigor.

18.6. Na ausência de previsão legal quanto ao índice substituto, as partes elegerão novo índice oficial, para reajustamento do preço do valor remanescente, por meio de termo aditivo.

18.7. O reajuste será realizado por apostilamento.

19. DOS CRITÉRIOS DE REDUÇÕES DE PAGAMENTO

19.1. Será efetuada a retenção ou glosa no pagamento, proporcional à irregularidade verificada, sem prejuízo das sanções cabíveis, caso se constate que a CONTRATADA:

- a) Não produziu os resultados acordados;
- b) Deixou de fornecer os itens contratados, ou não os entregou na qualidade mínima exigida;
- c) Deixou de utilizar os materiais e/ou recursos humanos exigidos para a entrega ou utilizou-os com qualidade ou quantidade inferior à demandada.

19.2. A aplicação de descontos/glosas em função do descumprimento de critérios de qualidade, avaliação de resultados e/ou níveis mínimos de serviço exigidos não concorre com a aplicação (concomitante ou não) das sanções administrativas previstas em CONTRATO, inclusive daquelas previstas em função do reiterado descumprimento dos critérios de qualidade dos produtos/serviços, sendo essa uma prerrogativa da Administração.

CAPÍTULO VI FORMA E CRITÉRIOS DE SELEÇÃO DO FORNECEDOR

20. MODALIDADE, TIPO DE LICITAÇÃO E CRITÉRIO DE JULGAMENTO

20.1. Considerando a natureza do objeto, sugere-se que a contratação seja de forma de licitação, na modalidade concorrência, conforme art. 28, inciso II, da Lei 14.133/21.

20.2. Será selecionado o fornecedor que atender a todos os critérios de aceitabilidade de preços e de habilitação exigidos neste Termo de Referência.

21. CRITÉRIOS DE APRESENTAÇÃO E ACEITAÇÃO DA PROPOSTA

21.1. A proposta de preço deverá conter as seguintes indicações:

- a) identificação do proponente (Razão Social/Nome e CNPJ/CPF).
- b) a proposta financeira deverá ser formulada, contendo preço unitário por item, total por item e total geral, onde deverão estar incluídos, contabilizados e previstos todos os custos inerentes a execução do objeto, indicando, no que for aplicável, a marca, o modelo, prazo de validade ou de garantia; número do registro ou inscrição do bem no órgão competente, quando for o caso;
- c) prazo de validade da proposta que deverá ser de no mínimo 60 (sessenta) dias.
- d) apresentada a proposta, o proponente estará automaticamente aceitando e se sujeitando às cláusulas e condições do presente Termo de Referência.
- e) assinatura do responsável legal da empresa.

Observação: Serão considerados, para fins de julgamento, os valores constantes no preço até, no máximo, duas casas decimais após a vírgula, sendo desprezadas as demais, se houver, também em eventual contratação.

21.2. Todas as especificações do objeto contidas na proposta vinculam a Contratada.

21.3. O preço proposto deverá ser completo abrangendo todos os tributos (impostos, taxas, emolumentos, contribuições fiscais e parafiscais), mão de obra, prestação de serviço, fornecimento de mão de obra especializada, leis sociais, administração, lucros, equipamento e ferramental, transporte de material e de pessoal, traslado, seguro do pessoal utilizado nos serviços contra riscos de acidente de trabalho, cumprimento de todas as obrigações que a legislação trabalhista e previdenciária imposta ao empregador e qualquer despesa acessória e/ou necessária, não especificada neste edital.

21.4. A análise das propostas visará ao atendimento das condições estabelecidas neste Termo de referência e seus anexos, sendo desclassificadas as propostas:

- a) cujo objeto não atenda às especificações, prazos e condições fixadas neste Termo.
- b) que apresentem preço excessivo ou manifestamente inexequível.

22. CRITÉRIOS DE HABILITAÇÃO - DOCUMENTAÇÃO EXIGIDA

22.1 ATESTADO(S) DE CAPACIDADE TÉCNICA

Para os serviços apresentados devem ser solicitados atestados relativos a serviços de Engenharia civil e obras civis com a especificidade em que a obra necessita.

A qualificação técnica seguirá padrões mínimos para garantir a boa execução dos serviços e preservar o interesse público, garantindo a economicidade, transparência e isonomia. Para tanto, deverão ser apresentados os seguintes documentos:

a) Declaração expressa, sob as penas da lei da disponibilidade dos veículos, maquinários, equipamentos e ferramentas pertinentes e adequados para a realização do objeto proposto quando da execução do objeto licitado.

b) A licitante deverá apresentar **atestado(s) de Capacidade Técnico-Operacional**, expedido por pessoa jurídica de direito público ou privado, em nome da licitante que, comprove que possui experiência na execução do objeto da presente licitação.

O Atestado de Capacidade Técnico-Operacional deverá comprovar a execução do serviço compatível em características, quantidades e prazos com o objeto da licitação. O licitante deverá **comprovar o quantitativo mínimo dos serviços conforme definido abaixo**, sendo que poderá ser admitido o somatório de quantitativos oriundos de mais de um atestado para o atendimento do item de serviço exigido.

Serviços	Unidade	Quantidade
*EXECUÇÃO DE RADIER, 5,40 x 5,40 E ESPESSURA DE 30 CM, FCK = 30 MPA, COM USO DE FORMAS EM MADEIRA SERRADA. AF_09/2021	M ²	14,58
CONSTRUÇÃO, FORNECIMENTO E INSTALAÇÃO DE RESERVATÓRIO EM INOX PADRÃO CORSAN/AEGEA PARA 50,00m ³	M ³	50,00

c) A licitante deverá apresentar **atestado(s) de Capacidade Técnico-Profissional**, o atestado de capacidade técnico-profissional deverá estar acompanhado da CAT (Certidão de Acervo Técnico), em nome do responsável técnico que participará da execução do objeto. O referido atestado deverá demonstrar experiência comprovada para os serviços acima descritos conforme item b.

d) Certidão atualizada de registro da empresa no CREA – Conselho Regional de Engenharia e Agronomia.

e) Apresentação do Responsável Técnico, através de declaração da licitante.

- Engenheiro Civil, responsável técnico pelo contrato que deverá ser este o responsável técnico em todas as fases do procedimento licitatório e da execução contratual;
- Comprovação de habilitação do profissional de engenharia através da certidão atualizada do registro no Conselho Regional de Engenharia e Agronomia (CREA);
- Em caso de substituição do responsável técnico indicado durante a execução do contrato, a empresa deverá apresentar um novo responsável técnico com qualificação técnica igual ou superior ao anterior.

f) A comprovação de vínculo dos profissionais técnicos indicados com a licitante através da apresentação da cópia autenticada da Carteira de Trabalho das páginas contendo a identificação do profissional e do referido contrato de trabalho com a licitante, ou através de contrato de prestação de serviços demonstrando o vínculo entre a licitante e o responsável técnico indicado, o contrato social caso o responsável técnico seja sócio da empresa.

g) Declaração expressa, sob as penas da lei, de conhecimento dos locais das obras.

22.2 VISITA TÉCNICA

Recomenda-se a realização de prévia visita ao local onde será realizada a obra, de modo a realizar os levantamentos que julgar necessário para a formulação da proposta ou apresentar declaração de que é de conhecimento do participante as características do local do empreendimento.

22.3. Para fins de habilitação neste processo, o licitante deverá apresentar os seguintes documentos:

HABILITAÇÃO JURÍDICA

- a) Prova de inscrição no Cadastro Nacional de Pessoa Jurídica (CNPJ);
- b) Declaração de Firma Individual, no caso de empresa individual (empresário individual ou microempreendedor individual), ou; Ato constitutivo, estatuto ou contrato social em vigor, devidamente registrado, em se tratando de sociedades comerciais (sociedade empresária) e, no caso de sociedades por ações, acompanhado de documentos de eleição de seus administradores, e; decreto de autorização, devidamente publicado, em se tratando de empresa ou sociedade estrangeira em funcionamento no País, e ato de registro ou autorização para funcionamento expedido pelo órgão competente, quando a atividade assim o exigir;
- c) As Microempresas, Microempreendedor Individual e/ou Empresas de Pequeno Porte, a fim de usufruírem dos benefícios da Lei Complementar n.º 123 de 14 de dezembro de 2006 e suas alterações, deverão apresentar Certidão da Junta Comercial de Enquadramento de Micro Empresa ou Empresa de Pequeno Porte, ou declaração firmada por contador ou técnico em contabilidade, indicando o seu registro no Conselho Regional de Contabilidade – CRC, de que a licitante ostenta esta condição, devendo ambas serem firmadas no corrente ano;
- d) As cooperativas que tenham auferido no ano-calendário anterior, receita superior a R\$360.000,00 e igual ou inferior a R\$4.800.000,00, poderão gozar dos benefícios previstos nos art. 42 à 45 da Lei Complementar 123, de 14 de dezembro de 2006, conforme o disposto no art. 34, da Lei 11.488, de 15 de junho de 2007, devendo apresentar Certidão autenticada pela Junta Comercial ou Cartório de Registros Especiais, ou Declaração firmada por contador ou técnico em contabilidade, indicando o seu registro no Conselho Regional de Contabilidade – CRC, de que se enquadram no limite de receita referido acima;

Observação 1: Independente do documento apresentado para cumprimento do disposto nas alíneas “b”, “c” e “d”, o objeto social da LICITANTE deve ser compatível com o objeto do presente certame;

REGULARIDADE FISCAL

- e) Prova de inscrição no Cadastro de Contribuintes do Estado ou do Município mediante apresentação do Alvará de Localização, relativo ao domicílio ou sede do licitante, pertinente ao seu ramo de atividades;
- f) Prova de regularidade quanto aos tributos administrados pela Secretaria da Receita Federal do Brasil – RFB e Contribuições Sociais e quanto à Dívida Ativa da União administrada pela Procuradoria Geral da Fazenda Nacional – PGFN (Certidão Conjunta Negativa);
- g) Prova de regularidade com a Fazenda Estadual, relativa ao domicílio ou sede do licitante;
- h) Prova de regularidade com a Fazenda Municipal, relativa ao domicílio ou sede do licitante;
- i) Prova de regularidade junto ao Fundo de Garantia por Tempo de Serviço (FGTS);

Observação 2: Microempresas, Microempreendedor Individual e/ou Empresas de Pequeno Porte, deverão apresentar toda a documentação exigida para efeito de comprovação de regularidade fiscal, mesmo que está presente alguma restrição (Lei Complementar n.º 123, de 14/12/06).

REGULARIDADE TRABALHISTA

- j) Certidão Negativa de Débitos Trabalhistas, expedida pela Justiça do Trabalho, nos termos da Lei 12.440/2011;

DECLARAÇÕES

- k) Declaração de que a empresa não foi considerada inidônea para licitar ou contratar com a Administração Pública e de que comunicará a ocorrência de fatos supervenientes impeditivos para a sua participação no presente processo licitatório;
- l) Declaração de Inexistência de parentesco firmada pelo representante legal da empresa;
- m) Declaração expressa da aceitação das condições estabelecidas no presente Termo para todas as fases de execução do objeto;

n) Declaração firmada pelo representante legal da empresa, de que o respectivo quadro de pessoal cumpre o disposto no art. 7º, XXXIII, da Constituição Federal, conforme determina a Lei Federal nº 9.854/99, sendo realizada conforme preconiza o modelo constante no decreto 4.358/2002;

22.4. A apresentação de documentos falsificados ou adulterados acarretará a emissão de declaração de inidoneidade e sujeitará a empresa as penalidades previstas no item 17.

22.5. Quando da apresentação definitiva deverão os documentos ser apresentados em uma única via, datilografados ou digitados, não apresentando emendas, rasuras, entrelinhas ou serem ilegíveis

22.6. Se a licitante for matriz, todos os documentos deverão estar em nome da matriz.

22.6.1. Se a licitante for filial, todos os documentos deverão estar em nome da filial, exceto aqueles documentos, que, pela própria natureza, comprovadamente, forem emitidos somente em nome da matriz.

22.7. Os documentos que dependam de prazo de validade e que não contenham esse prazo especificado no próprio corpo, em lei ou neste processo, devem ter sido expedidos em no máximo 90 (noventa) dias anteriores a data determinada para a entrega dos envelopes.

22.8. Os documentos deverão ser apresentados em cópias acompanhados do original, por qualquer processo de cópia autenticada por cartório competente ou por servidor desta municipalidade. Ressalva-se que cópias apresentadas em papel térmico de FAX não serão aceitas, nem tampouco autenticação de cópias pela via autenticada.

22.8.1. Os documentos emitidos via internet terão sua autenticidade confirmada através de consulta ao site do órgão emissor.

22.9. Havendo alguma restrição na comprovação da regularidade fiscal e trabalhista, apresentada conforme o item 3.1, de microempresa e empresa de pequeno porte, esta não será inabilitada (Art. 42 da Lei Complementar n.º 123, de 14/12/06 alterada pela Lei 147/2014), podendo complementar a documentação no prazo de 05 (cinco) dias úteis, a contar da data em que for declarada vencedora do certame.

23. ESTIMATIVA DE PREÇOS

A estimativa do valor da contratação, foi definido através da elaboração de Planilha Orçamentária, que segue em anexo.

Item	Quantidade	Unidade de Medida	Descrição / Especificação	VALOR TOTAL MÁXIMO ADMITIDO (R\$)
01	01	Unid.	CONTRATAÇÃO PARA EXECUÇÃO DE RESERVATÓRIO EM AÇO INOX COM CAPACIDADE DE 100M³, ASSENTADO SOBRE RADIER DE CONCRETO ARMADO, COM FORNECIMENTO DE MATERIAL E MÃO DE OBRA	R\$ 484.867,02

24. ADEQUAÇÃO ORÇAMENTÁRIA

24.1. Os recursos destinados à cobertura das despesas ora pretendidos se encontram alocados no Orçamento Geral do Município e serão custeadas conforme o que segue:

Classificado sob a seguinte dotação orçamentária:

07.01 - SECRETARIA MUNICIPAL DE OBRAS

17.512.0006.1008 - Melhorias e Ampliação de Sistemas de Água Potável e Esgoto

4.4.90.51 - OBRAS E INSTALACOES (2415)

R\$ 344.566,23

Recurso: 1700

07.01 - SECRETARIA MUNICIPAL DE OBRAS

17.512.0006.1008 - Melhorias e Ampliação de Sistemas de Água Potável e Esgoto

4.4.90.51 - OBRAS E INSTALACOES (2416) R\$ 140.300,79

Recurso: 2501

Total: R\$ 484.867,02

CAPÍTULO VII DISPOSIÇÕES GERAIS E INFORMAÇÕES COMPLEMENTARES

Anexos:

Anexo II-A: Planilha Orçamentária;

Anexo II-B: Cronograma Físico-Financeiro;

Anexo II-C: Memorial Descritivo;

Anexo II-D: Projeto Básico.

Lajeado, 07 de abril de 2026.

Documento assinado digitalmente
 **ALAN CHRISTIAN DALOSTO**
Data: 07/04/2026 09:36:51-0300
Verifique em <https://validar.iti.gov.br>

Alan Christian Dalosto
Técnico em Edificações e Estradas
CFT-CRT/RS65600789068

MEMORIAL DE CÁLCULO ESTRUTURAL

RADIER PARA APOIO DE RESERVATÓRIO METÁLICO – 100 m³

1. OBJETO

O presente memorial tem por objetivo apresentar os critérios técnicos e normativos adotados para o dimensionamento estrutural de um **radier em concreto armado**, destinado ao **apoio de reservatório vertical metálico em aço inox**, com capacidade de **100 m³**, integrante de sistema de abastecimento de água.

2. DADOS GEOMÉTRICOS DO RADIER

- Dimensões em planta: **5,40 m × 5,40 m**
- Área total: **29,16 m²**
- Espessura: **30 cm**

3. MATERIAIS

- **Concreto:**
 - Resistência característica à compressão: **f_{ck} = 30 MPa**
- **Aço:**
 - Tipo: **CA-60**
 - Armadura: **Tela soldada Q-283**

4. CARACTERÍSTICAS DO RESERVATÓRIO

Conforme projeto mecânico, será instalado sobre o radier um **reservatório vertical em aço inox**, com as seguintes características principais:

- Capacidade volumétrica: **100 m³**
- Volume de água: **100 m³**
- Peso específico da água: **10 kN/m³**
- **Carga total da água:**

$$100 \times 10 = 1.000 \text{ kN}$$

O peso próprio do reservatório metálico é considerado incluído de forma conservadora na análise global, sendo a carga transmitida ao radier de forma **uniformemente distribuída**, conforme solução usual para reservatórios apoiados

sobre base de concreto.

5. CARGAS ATUANTES NO RADIER

5.1 Carga da água

- **Carga total:** 1.000 kN

5.2 Peso próprio do radier

- Volume do radier:

$$5,40 \times 5,40 \times 0,30 = 8,75 \text{ m}^3$$

- Peso específico do concreto: 25 kN/m³
- **Peso próprio:**

$$8,75 \times 25 = 218,75 \text{ kN}$$

5.3 Carga total considerada

$$1.000 + 218,75 = 1.218,75 \text{ kN}$$

6. VERIFICAÇÃO SIMPLIFICADA DE TENSÃO NO SOLO

6.1 Tensão média transmitida ao solo

$$\sigma = \frac{N}{A} = \frac{1.218,75}{29,16}$$

$$\sigma \approx 41,8 \text{ kPa}$$

7. CONDIÇÕES GEOTÉCNICAS DO TERRENO

Foram realizados **ensaios de Sondagem de Simples Reconhecimento à Percussão (SPT)**, conforme **ABNT NBR 6484:2020**, cujos principais resultados são:

- **SPT 01:** impenetrável (solo firme/rocha) a **43 cm**;
- **SPT 02:** impenetrável (solo firme/rocha) a **25 cm**.

O solo foi classificado como **argila siltosa residual de rochas vulcânicas**, com comportamento **rijo a duro**, elevada capacidade de suporte e presença de **topo rochoso em pequena profundidade**.

Para solos rijos a duros e/ou rocha alterada, são usualmente admitidas tensões

admissíveis **superiores a 200 kPa**.

7.1 Conclusão da verificação

- **Tensão solicitante: ≈ 42 kPa**
- **Capacidade admissível do solo: $\gg 200$ kPa**

Conclui-se que a tensão transmitida pelo radier é **significativamente inferior** à capacidade admissível do solo, atendendo amplamente aos critérios de segurança contra ruptura e recalques excessivos.

8. CONDIÇÕES DE APOIO E PREPARO DO SUBLEITO

O radier será executado sobre:

- Solo **previamente regularizado e compactado**;
- Camada de **brita nº 2**, com **10 cm de espessura**, destinada à regularização, drenagem e uniformização do apoio.

9. CRITÉRIOS DE DIMENSIONAMENTO ESTRUTURAL

O dimensionamento seguiu os critérios da **ABNT NBR 6118:2023**, considerando:

- Elevada rigidez do elemento (espessura de 30 cm);
- Apoio direto sobre solo de alta capacidade portante;
- Carga predominantemente **estática e uniformemente distribuída**;
- Controle de fissuração e absorção de esforços de tração decorrentes de eventuais recalques diferenciais.

10. ARMADURA ADOTADA

Foi adotada **armadura exclusivamente na face inferior** do radier, composta por:

- **Tela soldada Q-283 – CA-60**;
- Fios $\varnothing 6,0$ mm;
- Malha 10 cm \times 10 cm;
- **Transpasse mínimo entre telas: 30 cm**;
- **Cobrimento nominal: 5,0 cm**.

A adoção de armadura apenas inferior é tecnicamente justificada pela elevada rigidez do radier, pelas condições geotécnicas favoráveis e pela natureza das cargas atuantes.

11. CONSIDERAÇÕES FINAIS

A solução estrutural apresentada é adequada ao apoio do reservatório metálico de 100 m³, atendendo às exigências normativas vigentes, apresentando ampla margem de segurança quanto à capacidade de suporte do solo, estabilidade estrutural, controle de fissuração e durabilidade.

Lajeado, 26 de dezembro de 2025.

Documento assinado digitalmente
 **GUILHERME BASSO**
Data: 29/12/2025 09:21:58-0300
Verifique em <https://validar.iti.gov.br>

Guilherme Basso
Eng. Civil

MEMORIAL DESCRITIVO

Este memorial é referente ao projeto básico do reservatório de inox de 100 m³ utilizando-se como padrão os projetos da CORSAN a ser instalado na Rua Nelson Spohr, localizado no loteamento Morro de Conventos, setor 09, quadra 0057, lote 0644.

1. Generalidades:

Todo material a ser empregado na obra deverá ser de primeira qualidade, obedecendo às especificações e normas da ABNT e deverá ser submetido a exame e aprovação da fiscalização.

Em todas as fases da execução dos serviços a Contratada deverá utilizar mão de obra especializada.

A Contratada deverá providenciar equipamentos de proteção individual conforme normas regulares NR-6 e NR-18 do Ministério do Trabalho.

Também faz parte das obrigações da Contratada a adequada sinalização do local para proteção aos usuários.

Na conclusão da obra deverá ser retirado do local todo o maquinário e equipamento, bem como efetuar uma limpeza geral, deixando-a pronta para ocupação imediata.

Competem à Contratada os serviços de organização, remoção de entulhos e limpeza geral permanente da obra, objetivando a manutenção das condições de acesso e uso do local.

Os entulhos e detritos resultantes dos serviços deverão ser adequadamente dispostos e amontoados dentro da obra.

Serão recolhidos e transportados periodicamente para destino apropriado de modo a evitar acúmulo que prejudique os trabalhos.

2. Projetos:

O projeto da obra será fornecido pela Contratante (Prefeitura).

Os projetos relativos ao reservatório serão adotados os projetos tipos disponibilizados no site da CORSAN.

Salienta-se que a área em questão não é de responsabilidade da CORSAN mesmo assim, a Contratante irá utilizar o padrão da concessionária, pois os projetos já são utilizados em âmbito municipal nas regiões gerenciadas pela CORSAN e a estrutura atende ao objeto o qual se define este memorial.

3. Serviços Iniciais:

Ao iniciar os serviços de execução da obra, Contratada deverá realizar a instalação da placa de obra conforme planilha de orçamento.

Deverá ser realizada a limpeza e preparação do terreno, escavação e regularização, compactação da área a reservada para instalação do reservatório.

O material orgânico e sem condições de uso para compactação deverá ser carregado e transportado para área de botafora especificado pela Fiscalização.

4. Fundação em concreto armado:

A execução do radier deverá seguir rigorosamente o projeto estrutural, as normas técnicas vigentes e as boas práticas de engenharia, conforme descrito a seguir.

Inicialmente, o terreno deverá ser limpo, escavado e regularizado até a cota de projeto, removendo-se materiais orgânicos ou solos inadequados. O subleito deverá ser devidamente compactado, garantindo-se condições homogêneas de apoio, conforme indicado no relatório de sondagem SPT.

Após a regularização do subleito, será executada uma camada de brita nº 2, com espessura de 10 cm, devidamente nivelada e compactada, destinada à regularização da base, melhoria da drenagem e uniformização da transmissão de cargas ao solo.

Em seguida, deverão ser montadas as formas em madeira serrada, conforme dimensões do projeto, garantindo alinhamento, esquadro, nivelamento e estanqueidade, de modo a evitar perdas de nata de cimento durante a concretagem.

A armadura será executada com tela soldada Q-283 (aço CA-60), disposta

exclusivamente na face inferior do radier, respeitando-se o cobrimento nominal mínimo de 5,0 cm. A tela deverá ser apoiada sobre espaçadores plásticos adequados, garantindo seu correto posicionamento durante a concretagem. O transpasse entre as telas deverá ser de, no mínimo, 30 cm, com emendas alternadas.

A concretagem será realizada com concreto estrutural usinado, com resistência característica $f_{ck} = 30$ MPa, lançada de forma contínua, evitando-se juntas frias. O adensamento deverá ser feito por vibração mecânica, garantindo o completo preenchimento do molde e a adequada envoltória da armadura.

Após o lançamento, a superfície do radier deverá ser regularizada e nivelada, atendendo às cotas de projeto, garantindo base adequada para a posterior instalação do reservatório metálico.

A cura do concreto deverá ser realizada imediatamente após o término da concretagem, mantendo-se a superfície úmida por um período mínimo de 7 (sete) dias, a fim de assegurar o desenvolvimento da resistência e a durabilidade do elemento estrutural.

A liberação do radier para a montagem do reservatório somente deverá ocorrer após o concreto atingir resistência compatível, conforme orientações técnicas e prazos normativos.

5. Reservatório de 100 m³ em aço inox:

Deverá ser previsto e executada todos os serviços necessários para perfeita instalação e funcionamento do reservatório, como:

Movimentação de solos, caixas de manobra das válvulas de entrada e saída, drenagem de fundo do reservatório com implantação de tubos e caixas de inspeção, caixa de recepção das águas de drenagem e de extravasamento do reservatório.

O reservatório com capacidade de 100 m³ em aço inox padrão CORSAN deverá ser apoiado e fixado na base de apoio em concreto armado (radier).

Deverá ser previsto os seguintes acessórios ao reservatório:

- Escada externa tipo marinho em aço inoxidável AISI 304, com guarda-corpo (gaiola de proteção) a partir de 2,0m de altura até 1,10m acima do último degrau, com plataformas intermediárias a cada 5,7m.

- Deve-se respeitar espaçamento máximo entre os degraus de 30cm e distância mínima entre a escada o reservatório de 18cm;

- Escada interna em aço inoxidável AISI 304/2B, sem saliências ou reentrâncias que permitam o acúmulo de sujeira e desenvolvimento de micro-organismos, e que seja possível a total assepsia da escada.

- A escada interna deverá ser instalada próxima à tubulação de entrada, iniciar a partir de uma altura aproximada de 50 cm do fundo do reservatório.

- A escada interna será dispensada em reservatórios com altura de parede (interna) inferior a 4,00 metros.

- Com altura total de 110 cm, rodapé de 20cm a partir do “chão”, mais três barras intermediárias distribuídas equidistantes entre o corrimão e o rodapé e distância máxima entre montantes de 150cm.

O guarda-corpo deverá contornar toda a área que requer passagem de pessoas para acesso ao interior do reservatório e entorno da base elevada no nível do reservatório e manutenção dos equipamentos do sistema supervisor e do SPDA, preservando 1,0m (um metro) de largura para a passagem. O guarda-corpo deverá resistir aos esforços especificados norma ABNT NBR 14718 Guarda-corpos para edificações.

- Toda a execução da confecção do reservatório deve ser de acordo com o previsto nos projetos padronizados pela CORSAN.

- Completo sistema de proteção contra descargas atmosféricas (SPDA) instalado, com fornecimento de ART de projeto e instalação.

- Ventilação junto ao teto do reservatório, parte mais alta, rosqueada ou fixada com flange no teto, de forma que seja mantido um alinhamento vertical. Deverá ser colocado um flange avulso do mesmo diâmetro na extremidade livre e entre os flanges uma tela milimétrica (malha 5x5mm) em aço inoxidável.

- O diâmetro da tubulação de ventilação deverá ser validado, através de cálculo, pelo projetista do reservatório, de modo a assegurar que não ocorram esforços de pressão negativa (vácuo) no interior do reservatório.

- Visor de nível dotado de um tubo de PVC rígido transparente, DN 25mm com móvel (poliestireno expandido – “isopor”) para marcar o nível da água. A tubulação do visor deverá ser afixada através de braçadeira junto ao corpo do reservatório, sendo que do lado direito do tubo deverá ser adesivada uma escala volumétrica com marcação conforme o quadro abaixo e projeto aprovado pela fiscalização. Alternativamente, poderá ser adotado visor de nível por boia e roldanas, mediante aprovação do projeto por parte da contratada.

Marcações para o visor de nível	
Marcação	a cada 5 m ³
Numeração	a cada 10 m ³

- Placa de identificação em aço inoxidável fixada na parede do reservatório, locada a aproximadamente 1,50m do nível da base, em uma posição de vista desobstruída, em gravação indelével, contendo: o número de série do reservatório, nome do fabricante, diâmetro e altura, capacidade nominal, data e local de instalação, número do contrato.

- Tubulações de entrada, saída, extravasor e dreno de fundo em Aço Inox com a extremidade livre em flange PN-10 (NBR 7560) localizada ao nível do solo, com os seguintes diâmetros:

Faixa Volume (m ³)	DN (mm)
< 150 e ≤ 500	250
< 500 e ≤ 750	300
> 750	400

Válvulas do tipo gaveta em ferro fundido (PN-10), com cunha emborrachada e flangeada, com cabeçote, conforme norma ABNT NBR 14968/2003, do mesmo diâmetro da tubulação em que for instalada, conforme apresentado acima.

Válvula de controle de nível máximo junto a tubulação de entrada, conforme especificado adiante.

Entrada com a geratriz inferior do tubo em cota imediatamente superior ao nível máximo da água.

Extravasor localizado a no mínimo 15 cm do nível máximo da água.

Dreno de fundo com a geratriz inferior da tubulação no mesmo nível do fundo do tanque.

Para a supervisão remota do reservatório, deverá ser disponibilizado um ponto de tomada de pressão com conexão rosca macho ¼" BSP na tubulação de saída de cada tanque, junto ao nível do fundo do reservatório, para inserção do sensor de transdutor de pressão, como também assentar eletrodutos enterrados para passagem dos cabos de comunicação do transdutor de pressão até o painel QCD.

Ancoragem junto a base com no mínimo 6 (seis) olhais ou sapatas em chapas de aço inox soldados junto a estrutura do reservatório distribuídas de forma equidistantes, conforme projeto.

Os chumbadores onde o reservatório serão ancorados, devem ser colocados durante a concretagem, sendo estes do tipo "rabo de andorinha" ou "cabo de guarda-chuvas". Caso se opte por instalar os chumbadores após a concretagem, deve-se fazer uso do chumbador tipo prisioneiro roscado fixado com trava química.

Superfícies internas com ângulos e cantos arredondados, sem emendas, manualmente acessíveis, ausentes de reentrâncias e saliências, de forma a impedir a proliferação de microrganismos, bem como permitir total higiene do seu interior.

Superfícies externas e internas sem rebarbas, ou respingos de solda, que possam causar algum dano ou acidente no manuseio, ou prejudicar a durabilidade do material.

6. Serviços finais:

Após a execução de todos os serviços a obra deve ser limpa de entulhos.

7. Considerações finais:

As especificações poderão ser revisadas conforme as necessidades do contratante. Todas as dúvidas e possíveis omissões constantes nas especificações e projetos deverão ser solucionadas com o autor.

Lajeado, 22 de dezembro de 2025.



CRONOGRAMA FÍSICO-FINANCEIRO

OBRA:	INFRAESTRUTURA DE SANEAMENTO CONSTRUÇÃO DE RESERVATÓRIO DE INOX PADRÃO CORSAN 100M³	DATA : 18/12/2025		BDI : 25,22%	
DESCRIÇÃO:	CONSTRUÇÃO DE RESERVATÓRIO ABASTECIMENTO DE ÁGUA POTÁVEL EM INOX CPAC. 100M³ SPBRE RADIER CONC. ARMADO fck 30 MPa - ESP. 30CM	FONTE	VERSÃO	HORA	MES
LOCAL:	ENTRONCAMENTO DA RUA RUA NELSON SPHOR E A RUA ADRIANO PAULO NÁHER BIARRO CONVETOS	SICRO CONSULTORIA	2025/07	-	-
CLIENTE:	PREFEITURA MUNICIPAL DE LAJEADO GABINETE DA PREFEITA EQUIPE DE PROJETOS ESPECIAIS	SICRO NOVO	2025/07 COM DESONERAÇÃO	-	-
		SINAPI	2025/09 COM DESONERAÇÃO	90,22%	51,86%

ITEM	DESCRIÇÃO	VALOR (R\$)	MÊS 1	MÊS 2	Total parcela
1	SERVIÇOS INICIAIS	R\$ 42.268,28	50,00 %	50,00 %	100,00 %
			R\$ 21.134,14	R\$ 21.134,14	R\$ 42.268,28
2	FUNDAÇÕES - INFRAESTRUTURA	R\$ 16.833,09	100,00 %		100,00 %
			R\$ 16.833,09		R\$ 16.833,09
3	FORNECIMENTO E INSTALAÇÃO DE RESERVATÓRIO DE 100M³	R\$ 423.561,84		100,00 %	100,00 %
				R\$ 423.561,84	R\$ 423.561,84
4	SERVIÇOS FINAIS	R\$ 2.203,81		100,00 %	100,00 %
				R\$ 2.203,81	R\$ 2.203,81
			R\$ 37.967,23	R\$ 446.899,79	R\$ 484.867,02
			R\$ 37.967,23	R\$ 484.867,02	

Documento assinado digitalmente



GUILHERME BASSO
Data: 29/12/2025 15:46:55-0300
Verifique em <https://validar.iti.gov.br>



TABELA DE ENCARGOS SOCIAIS

OBRA:	INFRAESTRUTURA DE SANEAMENTO CONSTRUÇÃO DE RESERVATÓRIO DE INOX PADRÃO CORSAN 100M³	DATA : 18/12/2025	BDI : 25,22%		
DESCRIÇÃO:	CONSTRUÇÃO DE RESERVATÓRIO ABASTECIMENTO DE ÁGUA POTÁVEL EM INOX CPAC. 100M³ SPBRE RADIER CONC. ARMADO fck 30 MPa - ESP. 30CM	FONTE	VERSÃO	HORA	MES
LOCAL:	ENTRONCAMENTO DA RUA RUA NELSON SPHOR E A RUA ADRIANO PAULO NÁHER BIARRO CONVETOS	SICRO CONSULTORIA	2025/07	-	-
CLIENTE:	PREFEITURA MUNICIPAL DE LAJEADO GABINETE DA PREFEITA EQUIPE DE PROJETOS ESPECIAIS	SICRO NOVO	2025/07 COM DESONERAÇÃO	-	-
		SINAPI	2025/09 COM DESONERAÇÃO	90,22%	51,86%

COD	DESCRIÇÃO	HORISTA %	MENSALISTA %
A	GRUPO A		
A1	INSS	5,00%	5,00%
A2	SESI	1,50%	1,50%
A3	SENAI	1,00%	1,00%
A4	INCRA	0,20%	0,20%
A5	SEBRAE	0,60%	0,60%
A6	Salário Educação	2,50%	2,50%
A7	Seguro Contra Acidentes de Trabalho	3,00%	3,00%
A8	FGTS	8,00%	8,00%
A9	SECONCI	0,00%	0,00%
	TOTAL	21,80%	21,80%

B	GRUPO B		
B1	Repouso Semanal Remunerado	17,93%	0,00%
B2	Feridos	4,24%	0,00%
B3	Auxílio - Enfermidade	0,85%	0,65%
B4	13º Salário	10,96%	8,33%
B5	Licença Paternidade	0,07%	0,05%
B6	Faltas Justificadas	0,73%	0,56%
B7	Dias de Chuvas	1,53%	0,00%
B8	Auxílio Acidente de Trabalho	0,10%	0,07%
B9	Férias Gozadas	10,61%	8,06%
B10	Salário Maternidade	0,03%	0,03%
	TOTAL	47,05%	17,75%

C	GRUPO C		
C1	Aviso Prévio Indenizado	4,57%	3,47%
C2	Aviso Prévio Trabalhado	0,11%	0,08%
C3	Férias Indenizadas	3,46%	2,63%
C4	Depósito Rescisão Sem Justa Causa	2,75%	2,09%
C5	Indenização Adicional	0,38%	0,29%
	TOTAL	11,27%	8,56%

D	GRUPO D		
D1	Reincidência de Grupo A sobre Grupo B	9,71%	3,45%
D2	Reincidência de Grupo A sobre Aviso Prévio Trabalhado e Reincidência do FGTS sobre Aviso Prévio Indenizado	0,39%	0,30%
	TOTAL	10,10%	3,75%

A + B + C + D = 90,22% 51,86%

Documento assinado digitalmente



GUILHERME BASSO
Data: 29/12/2025 15:46:55-0300
Verifique em <https://validar.iti.gov.br>



Estado do Rio Grande do Sul
Prefeitura Municipal de Lajeado
GAP-Equipe de Projetos Especiais

PROJETO DE ENGENHARIA



Latitude: -29.436565
Longitude: -52.028143
Elevação: 113.55±26.8 m
Precisão: 9.974 m
Tempo: 18-12-2025 14:31
Nota: Rua Nelson Spohr

LOCAL: RUAS NELSON SPHOR E ADRIANO PAULO NÄHER – BAIRRO CONVENTOS

MUNICÍPIO: LAJEADO/RS

OBJETO: INFRAESTRUTURA DE SANEAMENTO

RESERVATÓRIO EM INOX PADRÃO CORSAN

esp. Técnica:

Documento assinado digitalmente



GUILHERME BASSO

Data: 28/12/2025 22:29:32-0300

Verifique em <https://validar.iti.gov.br>

Engº Civil GUILHERME BASSO
CREA/RS 222920

Município de Lajeado:

Aprovação:

Documento assinado digitalmente



ALEX SCHMITT

Data: 29/12/2025 06:32:45-0300

Verifique em <https://validar.iti.gov.br>

Secretaria de Planejamento

APROVADO

VOLUME II - PEÇAS GRÁFICAS



dezembro/2025



PROJETO



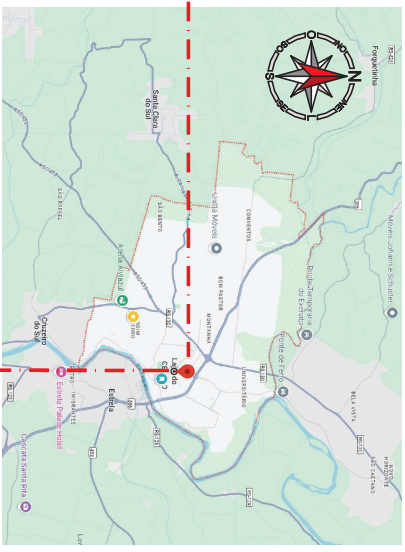
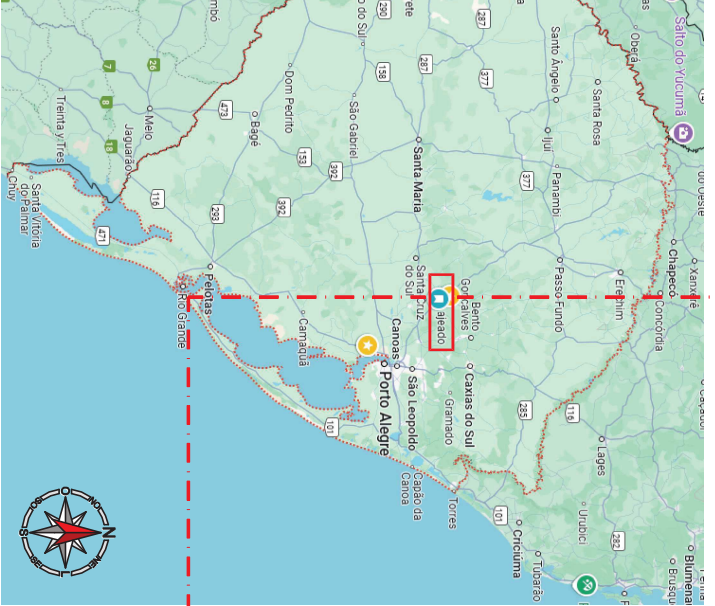
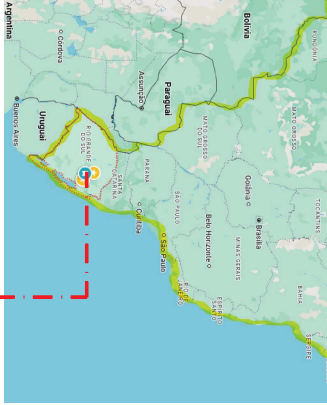

LOCALIZAÇÃO REGIONAL DO EMPREENDIMENTO

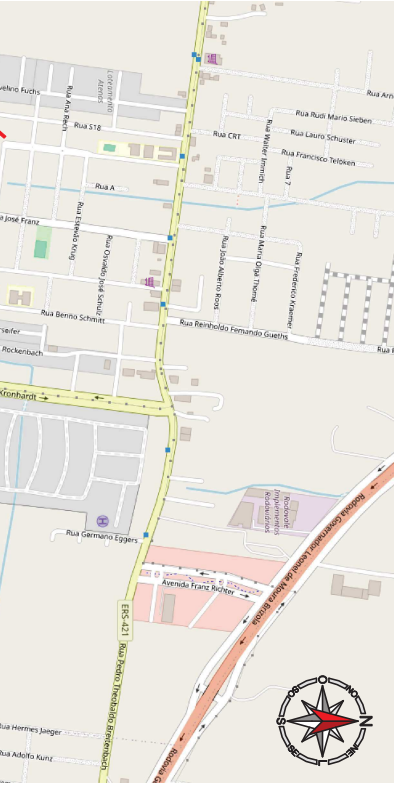

Revisão	Status	Data	Por
02	Ajuste conforme 2ª análise-REGOV/NH - DEZ/2025	dez./2025	Te
01	Ajuste conforme CEREGOV/NH - 1974/2025	nov./2025	Te
00	Emissão inicial	jun./2024	Te



PREFEITURA MUNICIPAL DE LAJEADO
COORDENADORIA DE CAPTAÇÃO E PROJETOS ESPECIAIS

RUA JÚLIO MAY, 242 - CEP 95.900.178
TEL.: (51) 3981-1065 - FAX: (51) 3982-1049

TÍTULO:
TANQUE DE INOX PADRÃO CORSIA

RESPONSÁVEL TÉCNICO:

Engº Civil GUILHERME BASSO
CREA/R S 222920

LOCAL:

Bair

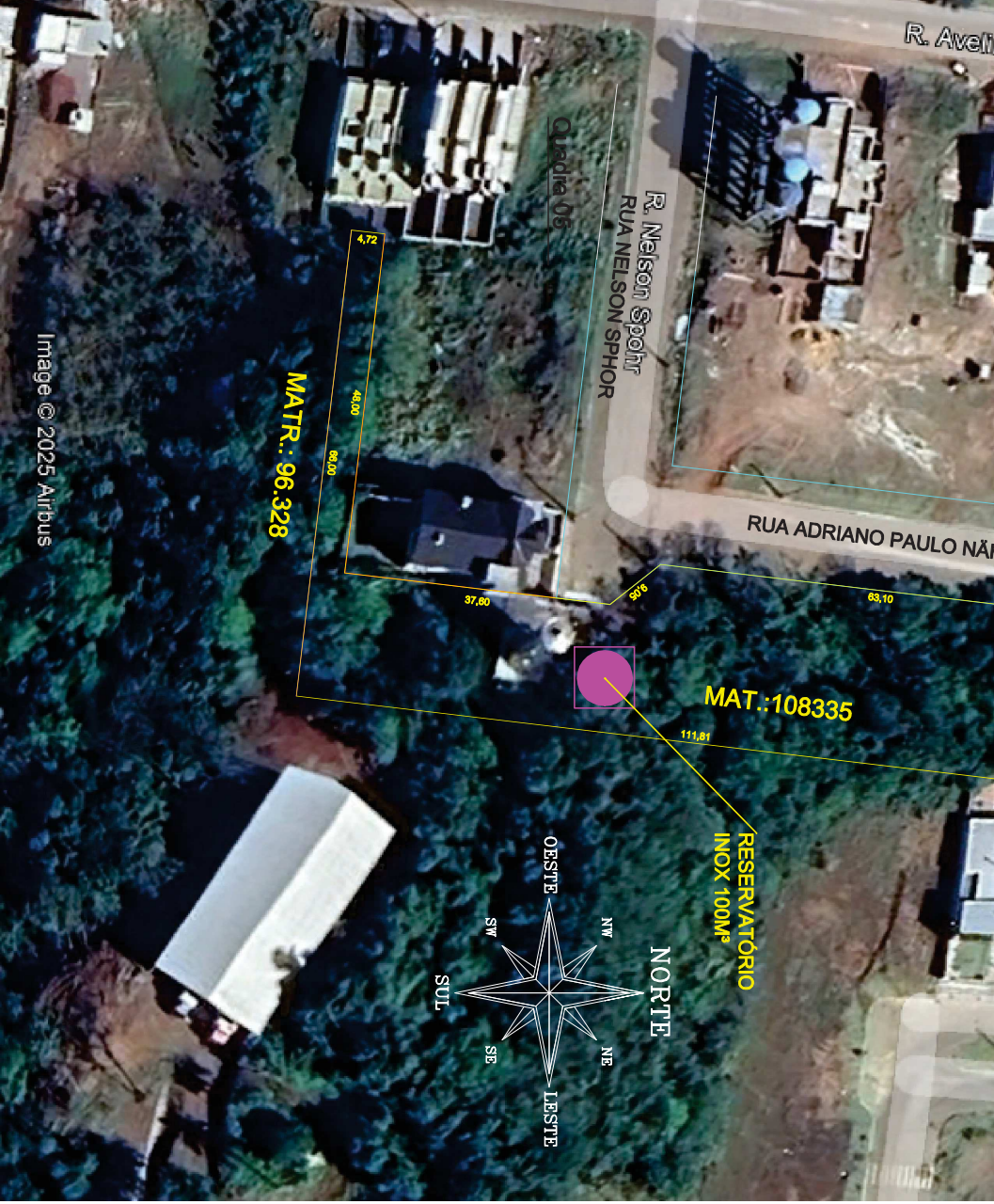
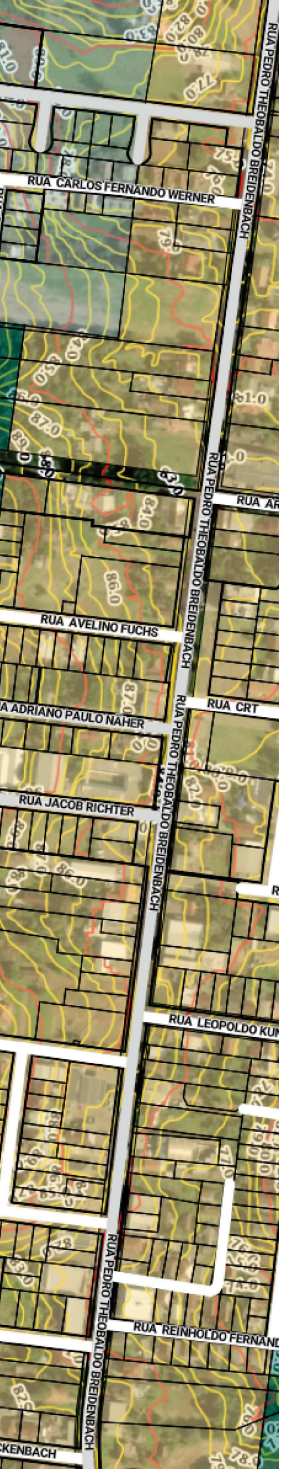

Image © 2025 Airbus

o reservatório

o com diâmetro de 3,80 m,
 o solo e estabilidade do conjunto.
 o em volume total de concreto de

02	Ajuste conforme 2ª
01	Ajuste conforme CE
00	Emissão inicial



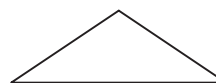
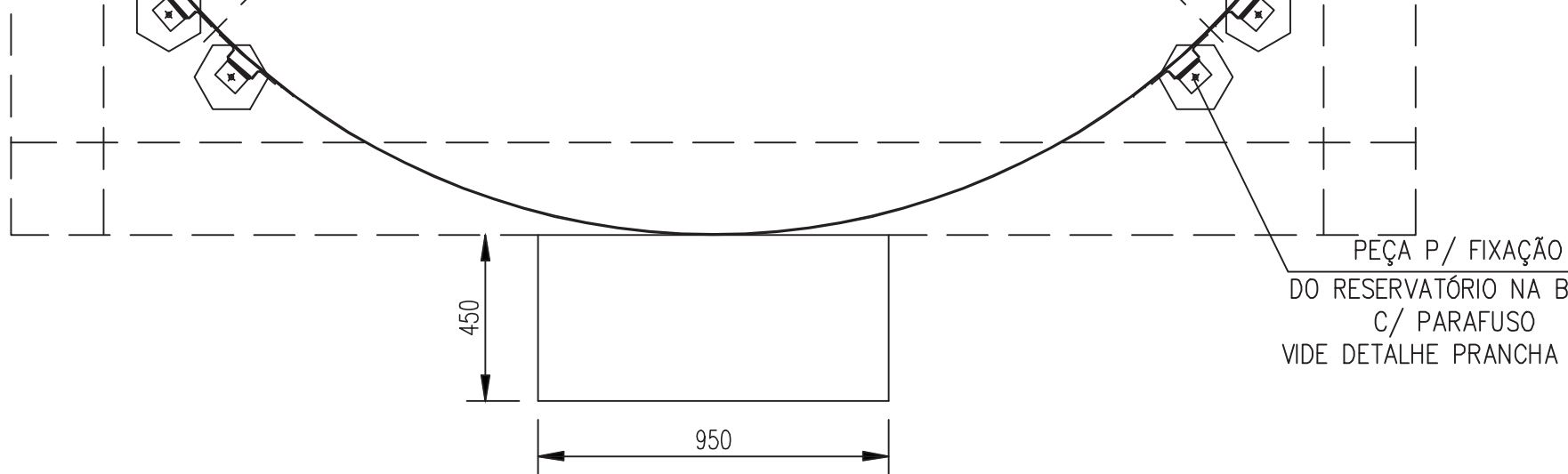

VISTA 1

GABARITO DOS ELEMENTOS DE FIXAÇÃO NA BASE

ESC.: 1: 25

Este documento foi assinado digitalmente por NATANIEL ZANATTA e GLAUCIA SCHUMACHER.
Para verificar a validade das assinaturas utilize a chanceira CSE4-FBQT-ZBWE-IM15M



ALÇA DE IÇAMENTO
DO RESERVATÓRIO

SUPORE P/ TUBULAÇÃO
INOX

TUBO DE INOX OD
DE150

2.500



Este documento foi assinado digitalmente por NATANIEL ZANATTA e GLAUCIA SCHUMACHER.
Para verificar a validade das assinaturas utilize a chanceira QOE4-FBQT-ZBWE-IM1SM

8.750



Este documento foi assinado digitalmente por NATANAEL ZANATTA e GLAUCIA SCHUMACHER.
Para verificar a validade das assinaturas utilize a chanceira GOE4-FBQT-ZBWE-IM1SM

MANGUEIRA PVC CRISTAL
TRANSPARENTE Ø 1"

40

50

60

70

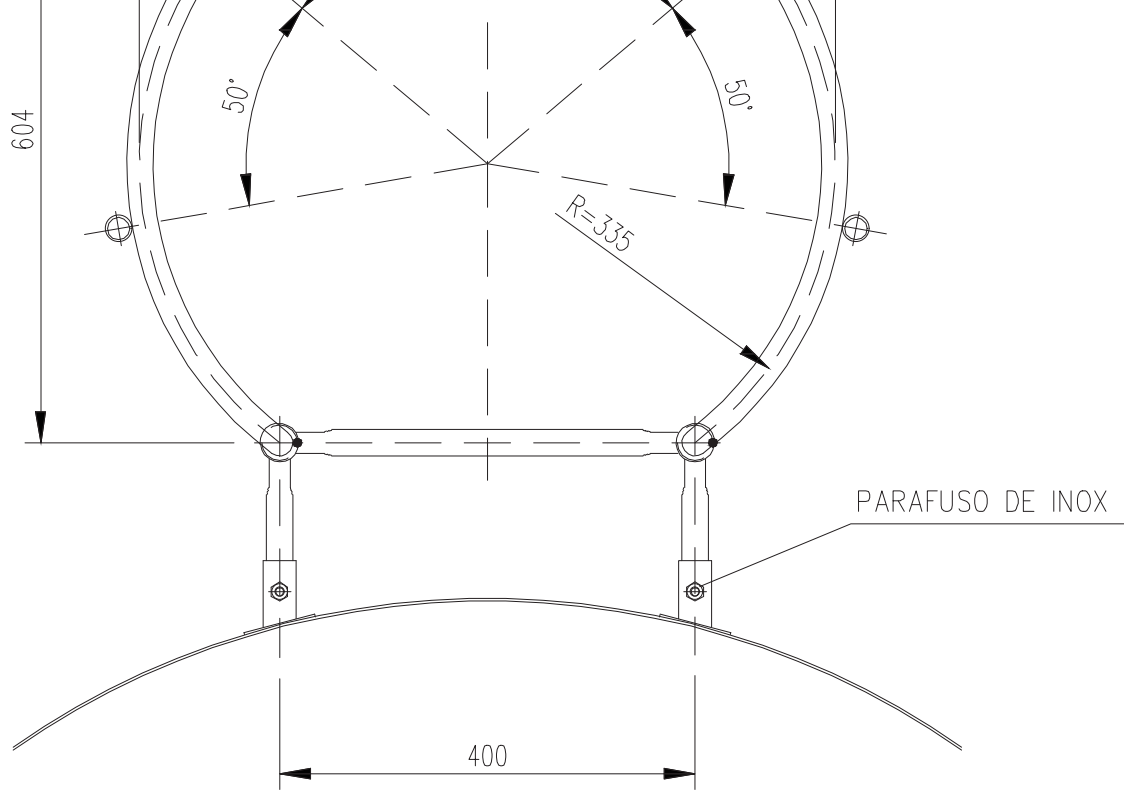

PLANTA NÍVEL INTERMEDIÁRIO
ESC.: 1:10

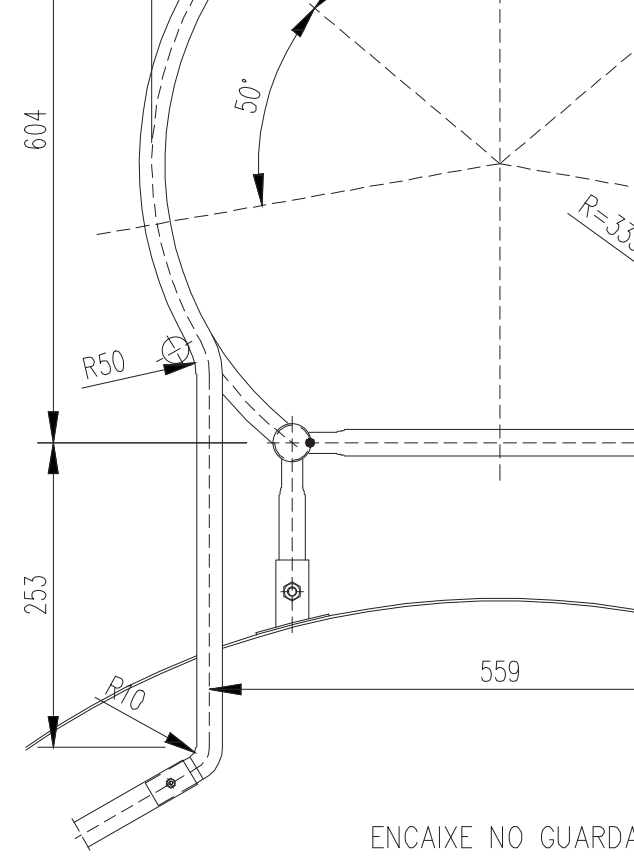

ENCAIXE NO GUARDA-CORPO
DA TAMPA DO RESETO
FIXAÇÃO COM PARAFUSO DE INOX
AUTO ATARRAXADO

PLANTA NÍVEL SUPERIOR
ESC.: 1:10

DET.2 – PORTINHOLA DO GUARDA-CORPO
ESC.: 1:10

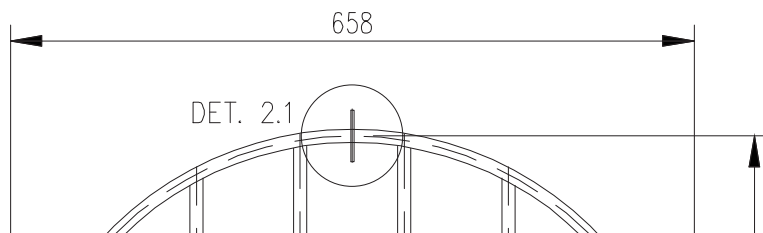

Este documento foi assinado digitalmente por NATANAEL ZANATTA e GLAUCIA SCHUMACHER.
Para verificar a validade das assinaturas utilize a chanceira GOE4-FRQT-ZBWE-IMTSM

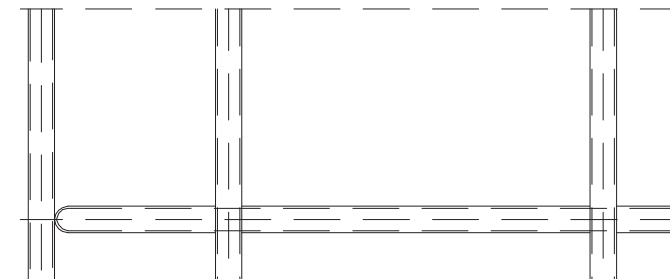

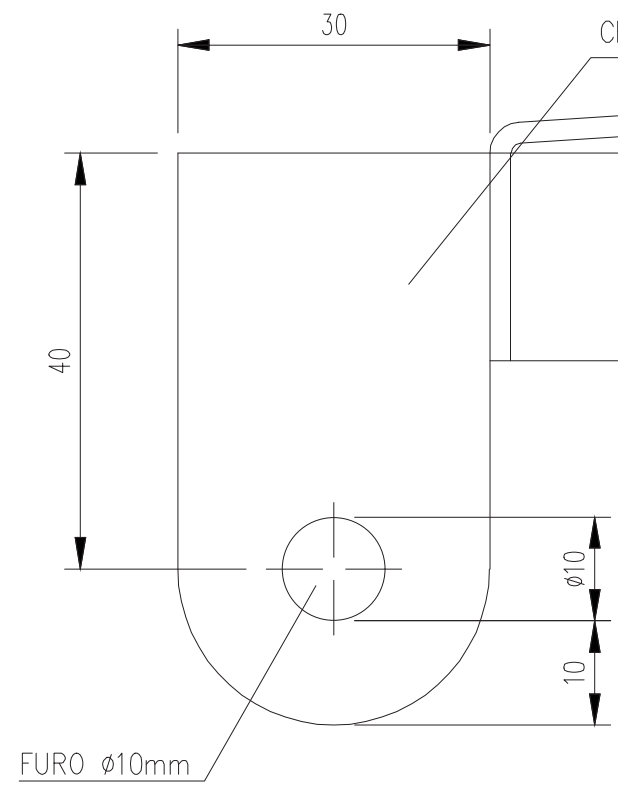
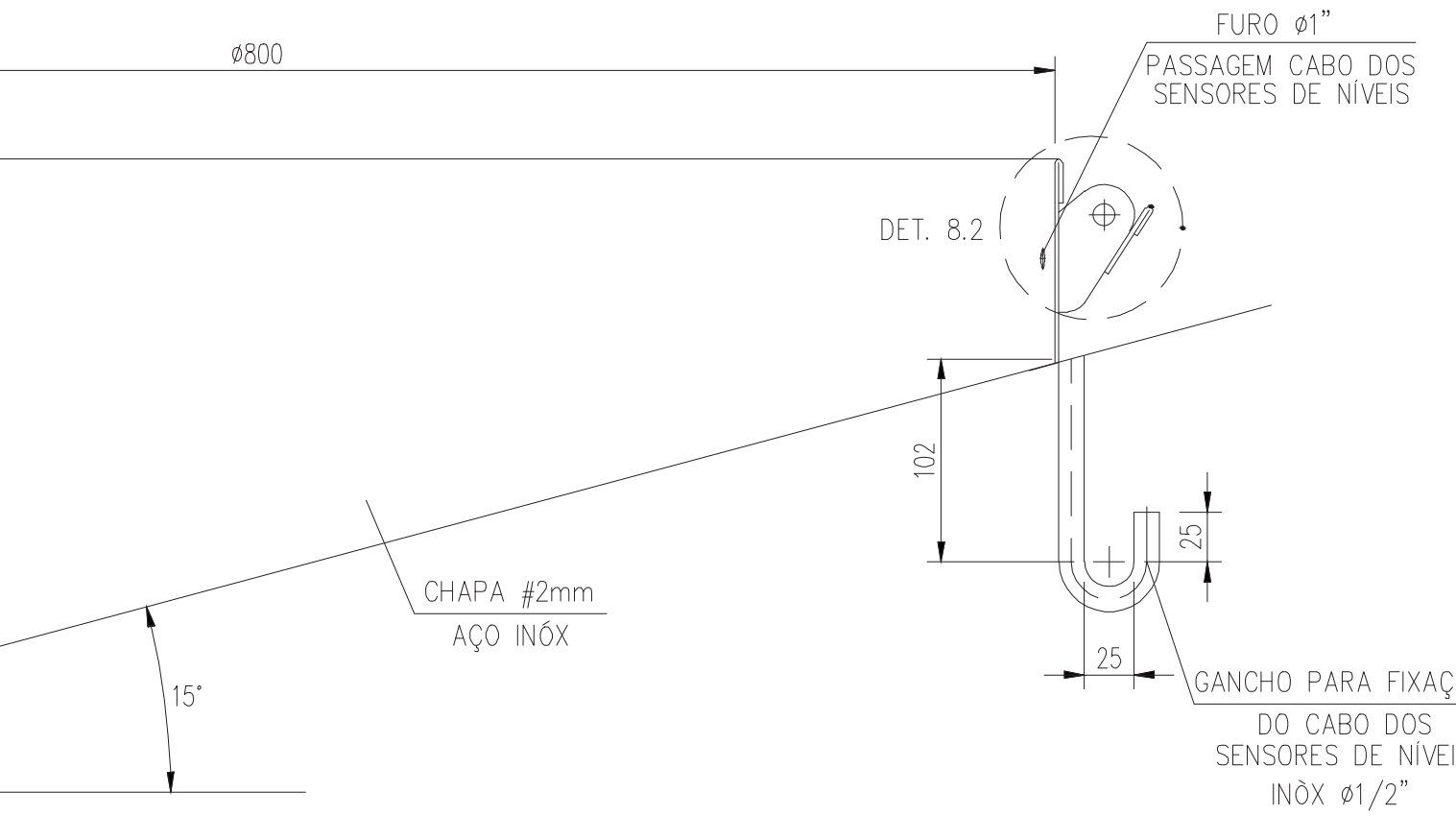
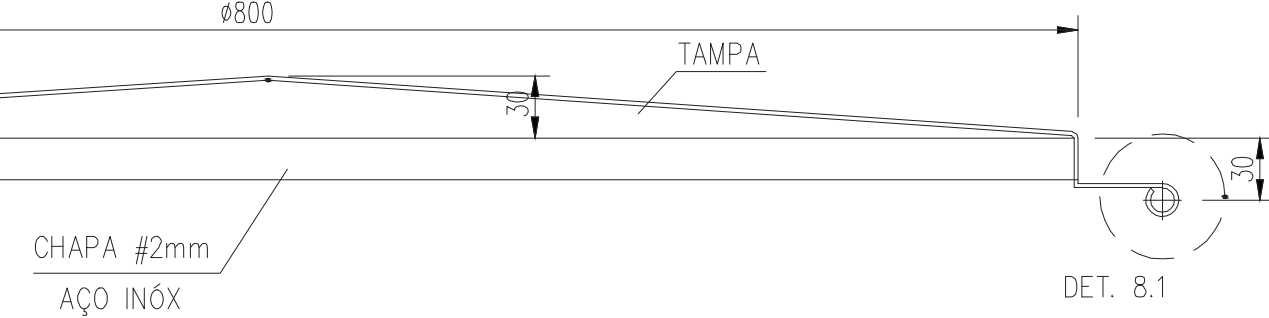

DETALHE 7.3

Este documento foi assinado digitalmente por NATAN REZ ZANATA e GLAUCIA SCHUMACHER.
Para verificar a validade das assinaturas utilize a chancela GOE4-FBQT-ZBWE-IM5M





ESTADO DO RIO GRANDE DO SUL
PREFEITURA MUNICIPAL DE LAJEADO

SECRETARIA MUNICIPAL DO MEIO AMBIENTE, SANEAMENTO, SUSTENTABILIDADE E BEM-ESTAR ANIMAL

PARECER TÉCNICO Nº 1212-01/2025

1 IDENTIFICAÇÃO DO PROCESSO

REQUERENTE: **Departamento de Projetos Especiais e Captação de Recursos (Município de Lajeado)**

CNPJ: 87.297.982/0001-03

ENDEREÇO: Rua Cel. Júlio May, nº 242, CEP 95900-178, Centro

PROTOCOLO: 53534/2025 DATA DO PROTOCOLO: 23/12/2025

2 LOCAL DA SOLICITAÇÃO

ENDEREÇO: Rua Adriano Paulo Näher, esquina com a Rua Nelson Spohr, s.n.º, Bairro Conventos

Nº MATRÍCULA DO IMÓVEL: 108.335 (Setor 09, Quadra 57, Lote 644)

COORDENADAS UTM: 6743208.28 m S 400281.19 m E

3 SOLICITAÇÃO

Certidão de Isenção de Licenciamento Ambiental.

4 ANÁLISE DO EXPEDIENTE

Segundo a **Comunicação Interna nº 192-01/2025**, em atendimento ao *Contrato de Repasse MCIDADES 953771* será necessária a instalação de um reservatório de água com capacidade de 100 m³ no Bairro Conventos.

Os documentos informam, ainda, que a estrutura será construída ao lado de um reservatório instalado no segundo semestre de 2024, no local que objeto da **Autorização de Supressão (ASV) nº 2043.4.2024.48568 (Registro SINAFLO 24328982)**¹.

5 CONSTATAÇÕES

O imóvel consiste em uma Área de Recreação Pública em parte da qual se localiza uma Área de Preservação Florestal (APF). A ASV determinou, em seus itens 2.06 e 2.07, a relocação da porção da APF atingida pelo primeiro reservatório. Após elaboração de mapas e memoriais descritivos, foi aprovada a proposta técnica que culminou na publicação do **Decreto Municipal nº 14.111/2025**.

Analisando-se os documentos, é possível inferir que o novo dispositivo será instalado no perímetro de 355,00 m² da APF que foi transferido para a matrícula nº 103.550.

6 CONCLUSÕES

- I. Considerando que neste local não houve desenvolvimento de vegetação após a supressão autorizada pela ASV, não há necessidade de novo licenciamento para manejo de vegetação, tampouco de novas transferências de porções da APF que permanece no imóvel;
- II. A instalação de reservatórios de água não caracteriza atividade passível de licenciamento prevista na *Resolução CONSEMA nº 372/2018*;
- III. Os documentos não sugerem que a obra demandará movimentações de solo em volume que, considerando a *Instrução Normativa SEMA/Lajeado nº 03-02/2018*, impliquem em licenciamento.

¹Emitida no expediente nº 11903/2024 baseada no **Parecer Técnico nº 481-01/2024**.



7 ENCAMINHAMENTOS

Será elaborada Certidão Ambiental conforme segue:

O Município de Lajeado, por intermédio da Secretaria do Meio Ambiente, Saneamento, Sustentabilidade e Bem-estar Animal (SEMA), certifica, considerando os documentos apresentados no expediente nº 53.534/2025 e à luz da **Resolução CONSEMA nº 372/2018** e da **Instrução Normativa SEMA/Lajeado nº 03-02/2018**, que a instalação de um reservatório de água² no imóvel da matrícula nº 108.335 não requer licenciamento ambiental.

Outrossim, certifica-se que a vegetação que se encontrava no local foi objeto da **Autorização de Supressão nº 2043.4.2024.48568 (Registro SINAFLO 24328982)**; e que porção com 333,00 m² da **Área de Preservação Florestal (APF)** a que se refere a AV-1-108.335 está em processo de realocação para outro imóvel, nos termo do **Decreto Municipal nº 14.111/2025**³.

Lajeado, 23 de dezembro de 2025.

André Luiz Bruxel
Biólogo – CRBio nº 69.006-03D

² Em atendimento ao Contrato de Repasse MCIDADES 953771.

³ Autoriza a supressão de fração de Área de Preservação Florestal averbada no imóvel da matrícula nº 108.355, para viabilizar implantação de reservatório para abastecimento de água, e sua compensação junto ao imóvel da matrícula nº 103.550.



CONTRATO DE PRESTAÇÃO DE SERVIÇOS COM FORNECIMENTO DE MATERIAL
Nº -/202..... - MINUTA

O **MUNICÍPIO DE LAJEADO-RS**, pessoa jurídica de direito público, inscrito no CNPJ sob o nº 87.297.982/0001-03, neste ato representado pela Prefeita, Sra. Gláucia Schumacher, brasileira, inscrita no CPF sob o nº 760.273.410-68, residente e domiciliada em Lajeado-RS, doravante denominado **CONTRATANTE**, e a empresa, inscrita no CNPJ sob nº, com sede na Rua, nº, Bairro, CEP nº,, neste ato representada pelo(a) Sr(a)., brasileiro(a),, inscrito(a) no CPF sob o nº, residente e domiciliado(a) em, doravante denominada **CONTRATADA**, resolvem firmar o presente Contrato para o **FORNECIMENTO E INSTALAÇÃO DE RESERVATÓRIO EM AÇO INOX COM CAPACIDADE DE 100M³, ASSENTADO SOBRE RADIER DE CONCRETO ARMADO, COM FORNECIMENTO DE MATERIAL E MÃO DE OBRA**, em conformidade com o Edital da Concorrência na Forma Eletrônica nº 10/2026 e seus anexos, em especial, o Termo de Referência, a Planilha Orçamentária, o Memorial Descritivo, Cronograma Físico-Financeiro e os projetos, independentemente de transcrição para este instrumento, constantes no Processo Licitatório nº 2026/10559 com fulcro na Lei Federal nº 14.133/2021, no Decreto Municipal nº 13.286/2021, Portaria n.º 35.031/2025 e nas demais normas aplicáveis, mediante as seguintes cláusulas e condições.

CLÁUSULA PRIMEIRA – DO OBJETO E PREÇO

1.1. O objeto do presente instrumento é a **CONTRATAÇÃO DE EMPRESA PARA FORNECIMENTO E INSTALAÇÃO DE RESERVATÓRIO EM AÇO INOX COM CAPACIDADE DE 100M³, ASSENTADO SOBRE RADIER DE CONCRETO ARMADO, COM FORNECIMENTO DE MATERIAL E MÃO DE OBRA**

1.2. A execução dos serviços dar-se-á em estrita conformidade com o **Memorial Descritivo**, o **Termo de Referência**, a **Planilha Orçamentária**, o **Cronograma Físico-Financeiro**, os **Projetos** e demais condições, quantidades e exigências estabelecidas no **Edital da Concorrência Eletrônica nº 10/2026**, bem como na **proposta apresentada pela CONTRATADA**, independentemente de transcrição neste instrumento. A execução observará, ainda, os **anexos do Edital**, que detalham a forma de realização dos serviços e os materiais a serem empregados, os quais integram o presente contrato para todos os efeitos legais.

1.3. O objeto deste Contrato terá execução indireta no regime de empreitada por menor preço global, nos termos do art. 34, da Lei 14.133/21.

1.4. O preço estimado para a execução da obra é o seguinte:





Item	Especificação	Quant.	Unid.	Valor M. Obra	Valor Total Ref.
01	Execução de reservatório em aço inox com capacidade de 100m ³ , assentado sobre radier de concreto armado, com fornecimento de material e mão de obra, conforme especificações técnicas.	1	und	-	R\$ 484.867,02

1.5. Integram o objeto deste Contrato todas as despesas necessárias à sua execução, incluindo materiais, equipamentos, veículos, ferramentas, acessórios, mão de obra, operação, manutenção, combustíveis, deslocamentos, documentação, seguros, sinalização, limpeza, encargos fiscais, sociais, trabalhistas, previdenciários e comerciais, bem como taxas, tributos, alvarás e demais obrigações legais. Também estão compreendidos o fornecimento de equipamentos de proteção individual e coletiva, seguros de responsabilidade civil contra danos a terceiros e ao Município de Lajeado-RS e seguro contra acidentes de trabalho para o pessoal empregado, não implicando, em qualquer hipótese, ônus ou solidariedade ao CONTRATANTE.

1.6. LOCAL DE EXECUÇÃO DOS SERVIÇOS:

1.6.1. Os serviços deverão ser executados no imóvel de propriedade do MUNICÍPIO, registrado sob a matrícula nº 41.164, localizado no entroncamento das ruas Nelson Spohr e Adriano Paulo Näher, no Bairro Conventos.

1.6.2. Os serviços deverão ser realizados em dias úteis, de segunda a sexta-feira, nos horários das 08h00 às 18h00.

1.7. DA GARANTIA:

1.7.1 Sem prejuízo da responsabilidade legal pela solidez e segurança da obra pelo prazo de 5 (cinco) anos, nos termos do Art. 618 do Código Civil e do Art. 140, § 6º, da Lei nº 14.133/2021, a CONTRATADA responsabilizar-se-á contratualmente, pelo prazo de 24 (vinte e quatro) meses a contar do recebimento definitivo, pela funcionalidade da construção e por quaisquer vícios, defeitos ou incorreções identificados, ficando responsável pela reparação, correção, reconstrução ou substituição necessárias.

1.7.2 Havendo previsão de garantia específica em lei, com relação aos serviços executados observar-se-à esta em detrimento das estipulações fixadas neste instrumento.

1.7.3. Durante o período da garantia, a CONTRATADA obriga-se a efetuar, sem ônus para o CONTRATANTE, a substituição ou reparo do objeto que apresentar defeitos, no prazo de até 15 dias úteis, a contar do 1º dia útil posterior à data de recebimento da comunicação.

1.8. A CONTRATADA responsabilizar-se pelos vícios e danos decorrentes do objeto, de acordo com os artigos 12, 13 e 17 a 27, do Código de Defesa do Consumidor (Lei nº 8.078, de 1990);

CLÁUSULA SEGUNDA – DA VIGÊNCIA

2.1. O prazo de vigência deste Contrato será de **3 (três) meses**, a contar de sua assinatura.





2.2. O prazo de vigência será prorrogado, mediante termo aditivo, quando o objeto não for concluído no período firmado acima, ressalvada a apuração de responsabilidade no caso de dolo ou culpa da CONTRATADA.

2.3. Os prazos deste contrato serão contados excluindo-se o dia do começo e incluindo-se o do vencimento.

CLÁUSULA TERCEIRA – DA DOTAÇÃO ORÇAMENTÁRIA

3.1. A despesa orçamentária da execução deste Contrato correrá por conta da seguinte dotação orçamentária:

Secretaria Municipal de Obras

07.01.17.512.0006.1008 - Melhorias e Ampliação de Sistemas de Água Potável e Esgoto

4.4.90.51.00.00.00.00 - Obras e Instalações

CLÁUSULA QUARTA – DA GARANTIA CONTRATUAL

4.1. Para assinatura deste instrumento a CONTRATADA apresentou ao CONTRATANTE a **Apólice de Seguro Garantia n°**, Registro SUSEP n°, com **validade até**, conforme art. 96, §1º, inc. II, da Lei 14.133/2021, no valor de R\$ (.....), cujo o valor é relativo a 5% incidentes sobre o valor total do Contrato acrescido de garantia adicional para os casos previstos no art.59, §5º, da mesma Lei, da seguradora, inscrita no CNPJ sob o n°, e cópia digital dos documentos: **PCMSO** (Programa de Controle Médico de Saúde Ocupacional) **válido até** e **PGR** (Programa de Gerenciamento de Riscos), **válido até**

4.2. Quando houver abertura de processos para eventual aplicação de penalidade, a fiscalização deste Contrato comunicará tal fato à seguradora e/ou à fiadora, via e-mail, bem como encaminhará as decisões finais de última instância administrativa.

4.3. Na hipótese de prorrogação contratual a garantia deverá ser renovada com prazo de vigência superior a, no mínimo, um mês do prazo de prorrogação e na hipótese de aditivo ou reajuste contratual a garantia deverá ser reforçada.

4.4. Será permitida a substituição da apólice de seguro-garantia na data de renovação ou de aniversário, desde que mantidas as mesmas condições e coberturas da apólice vigente e desde que nenhum período fique descoberto, ressalvado o disposto no item 4.5.

4.5. Na hipótese de suspensão do contrato por ordem ou inadimplemento do CONTRATANTE, a CONTRATADA ficará desobrigada de renovar a garantia ou de endossar a apólice de seguro até a ordem de reinício da execução ou o adimplemento.

4.6. A garantia prestada pela CONTRATADA será liberada ou restituída após a fiel execução do contrato ou após a sua extinção por culpa exclusiva da Administração e, quando em dinheiro, atualizada monetariamente.

4.7. O CONTRATANTE não executará a garantia nas seguintes hipóteses:

4.7.1. caso fortuito ou força maior;

4.7.2. alteração, sem prévia anuência da seguradora, das obrigações contratuais;





4.7.3. descumprimento das obrigações pela CONTRATADA decorrente de atos ou fatos da Administração; ou

4.7.4. prática de atos ilícitos dolosos por servidores da Administração.

4.7.4.1. Caberá à própria Administração apurar a isenção da responsabilidade prevista nos itens 4.7.3 e 4.7.4 desta cláusula, não sendo a entidade garantidora parte no processo instaurado pelo CONTRATANTE.

4.8. Será considerada extinta a garantia:

4.8.1. com a devolução da apólice, carta fiança ou autorização para o levantamento de importâncias depositadas em dinheiro a título de garantia, acompanhada de declaração do CONTRATANTE, mediante termo circunstanciado de que a CONTRATADA cumpriu todas as cláusulas do contrato ou após o término da vigência do contrato;

4.8.2. com o término da vigência deste Contrato, observado o prazo previsto no subitem 4.1 que poderá, independentemente da sua natureza, ser estendido em caso de ocorrência de sinistro;

CLÁUSULA QUINTA – DA EXECUÇÃO DO OBJETO

5.1. O prazo para **início da execução** do serviço é de até **7 (sete) dias após a emissão da ordem de serviços do fiscal do contrato**.

5.2. O prazo para **entrega definitiva** da obra é de até **2 (dois) meses**, a contar do 1º dia útil posterior à data de recebimento da Ordem de Serviço que será realizada pelo engenheiro eletricista responsável pela instalação, podendo ser prorrogado, desde que devidamente justificado e aceito pelo fiscal.

5.3. Os serviços deverão ser executados conforme Cronograma de Execução.

5.4. Os serviços deverão ser executados, o horário acompanhará o estabelecido pela CONTRATADA, desde que haja ciência e anuência do fiscal do presente contrato.

5.5. Durante toda execução da obra, o canteiro e os locais onde os serviços estarão sendo executados deverão ser mantidos limpos e organizados visando minimizar os impactos ao funcionamento da unidade.

5.6. Após assinatura do Contrato, o gestor(a) emitirá a Ordem de Serviço e agendará a reunião inicial de alinhamento.

5.7. O responsável técnico da CONTRATADA, pela execução da obra, é obrigado a efetuar relatório quinzenal fotográfico do andamento da obra.

5.8. CRONOGRAMA

5.8.1. A CONTRATADA deverá efetuar seu próprio planejamento para a obra, considerando a produtividade de suas equipes, equipamentos e ferramentas, sem exceder o prazo de execução estipulado neste Contrato e no Edital.



5.8.2. O cronograma físico-financeiro apresentado pela CONTRATADA servirá como base também para o acompanhamento da evolução dos serviços e eventual indicativo de atraso, passível de sanções.

5.8.3. Caso haja termo aditivo durante a execução do contrato, a CONTRATADA deverá entregar novos cronogramas em até **10 dias úteis**, após a assinatura do aditivo.

5.8.4. Por ocasião da assinatura do Contrato, a CONTRATADA deverá apresentar cronograma físico-financeiro detalhado e ajustado, discriminando todos os serviços da planilha orçamentária.

5.9. ADMINISTRAÇÃO DA OBRA

5.9.1. A CONTRATADA deverá manter no canteiro de obras, no mínimo, a equipe técnica prevista na planilha orçamentária.

5.9.2. Todos os profissionais da equipe técnica deverão possuir vínculo profissional com a CONTRATADA, a ser comprovado mediante apresentação, quando exigido, de documento que comprove vínculo de emprego, ou documento que comprove ser o profissional sócio da empresa, ou ainda, contrato civil de prestação de serviços.

5.9.3. Os profissionais técnicos deverão ser registrados no Conselho de Classe Profissional e deverão emitir a respectiva ART ou RRT de execução dos serviços, antes do início das atividades.

5.9.4. O pagamento da parcela relativa à administração da obra será realizado em valor proporcional à efetiva execução dos serviços medidos mensalmente.

5.9.5. No caso de antecipação do prazo previsto no cronograma, o valor estimado para equipe técnica será integralmente pago à CONTRATADA. No caso de atraso na execução do cronograma, por responsabilidade da CONTRATADA, não caberá qualquer complementação dos valores de despesas administrativas.

5.10. DA SUBCONTRATAÇÃO

5.10.1. Não será permitida a subcontratação do objeto.

CLÁUSULA SEXTA – DAS ESPECIFICAÇÕES GERAIS

6.1. A CONTRATADA deverá afixar placa, no prazo de até 15 (quinze) dias após a assinatura do Contrato, indicando o Responsável Técnico pela execução, nos moldes da Lei Municipal nº 8.428/2010;

6.2. Os casos não abordados nas especificações serão definidos pelo CONTRATANTE de maneira a manter o padrão de qualidade e prazos previstos para a contratação.

6.3. Nenhum trabalho adicional ou modificação do objeto poderá ser efetuado pela CONTRATADA, sem a autorização expressa do CONTRATANTE, respeitando todas as disposições e condições estabelecidas no Contrato.

6.4. Todos os materiais a serem empregados nos serviços deverão ser comprovadamente de primeiro uso e devem atender rigorosamente aos padrões especificados e às normas da ABNT devendo ser submetidos à aprovação do CONTRATANTE.



6.5. As referências e produtos referenciados nas plantas, especificações e listas de material admitem o equivalente, se devidamente comprovado seu desempenho por meio de testes e ensaios previstos por normas, desde que previamente aceitos pelo CONTRATANTE. Não serão aceitos materiais diversos dos que estão especificados, quando não houver o termo “referência” ou “equivalente” na planilha orçamentária. A equivalência indicada é em relação ao atendimento aos requisitos e critérios mínimos de desempenho especificados e normatizados, coincidência de aspectos visuais (aparência e/ou acabamento), de materiais de fabricação, de funcionalidade e de ergonomia. A equivalência será avaliada pelo CONTRATANTE, antes do fornecimento efetivo, mediante apresentação do material proposto pela CONTRATADA, juntamente com laudos técnicos do material ou produto, laudos técnicos comparativos entre o produto especificado e o produto alternativo, emitidos por laboratórios acreditados pelo INMETRO, com ônus para a CONTRATADA. As especificações constantes em planilha, onde aparecem a marca e o modelo, desprovidos do termo “ou equivalente/similar” deverão ser seguidas à risca, conforme caderno de especificações, pois, tratam-se de materiais padronizados pelo CONTRATANTE, não sendo aceito, portanto, marca ou modelo diverso.

6.6. A CONTRATADA deverá levar em conta todas as precauções e zelar permanentemente para que as suas operações não provoquem danos físicos ou materiais a terceiros, cabendo-lhe, exclusivamente, todos os ônus para reparação de eventuais danos causados.

6.7. A remoção de todo entulho gerado na execução dos serviços, para local permitido pela Prefeitura Municipal, será feita pela CONTRATADA e o pagamento realizado em item específico da planilha orçamentária, conforme comprovação via recibo ou nota fiscal.

6.8. A CONTRATADA será responsável, nas áreas em que estiver executando os serviços, pela proteção de toda a propriedade pública e privada, linhas de energia elétrica, adutoras, telefone, fibra ótica, dutos de água, esgoto e drenagem pluvial e outros serviços de utilidade pública, nas áreas do CONTRATANTE e adjacentes, devendo corrigir imediatamente, às suas expensas, quaisquer avarias que nelas provocar, deixando-as conforme seu estado original.

6.9. Correrá por conta exclusiva da CONTRATADA a responsabilidade por quaisquer acidentes na execução dos serviços contratados, pelo uso indevido de patentes registradas e pela destruição ou danificação dos demais serviços em execução até sua definitiva aceitação.

6.10. Todas as questões, reclamações, demandas judiciais, ações por perdas ou danos e indenizações oriundas de danos causados pela CONTRATADA serão de sua inteira responsabilidade, não cabendo responsabilidade solidária ou subsidiária por parte do CONTRATANTE.

6.11. A equipe técnica da CONTRATADA, responsável pelos serviços, deverá contar com profissionais especializados e devidamente habilitados para desenvolverem as diversas atividades necessárias à execução dos serviços.

6.12. A qualquer tempo a Fiscalização poderá solicitar, justificadamente, a substituição de membro da equipe técnica da CONTRATADA, caso fique comprovado que sua conduta esteja prejudicando a execução da obra.

6.13. A CONTRATADA cuidará para que o local permaneça sempre limpo e organizado, com os materiais estocados e empilhados em local apropriado, por tipo e qualidade.

6.14. É obrigatório que a CONTRATADA promova e cumpra a Gestão dos Resíduos Sólidos, conforme estabelece a Resolução do CONAMA nº 307, de 5 de julho de 2002. Tem-se, ainda, que





observar, prevenir e fazer cumprir os artigos 46, 49 e 60 da Lei nº 9.605, de 12 de fevereiro de 1998, que dispõe sobre as sanções penais e administrativas derivadas de condutas e atividades lesivas ao meio ambiente.

6.15. Se, para facilitar seus trabalhos, a CONTRATADA necessitar elaborar desenhos de execução adicionais, além dos detalhamentos constantes dos desenhos apresentados pelo CONTRATANTE, deverá fazê-lo às suas expensas exclusivas, submetendo-os à aprovação da Fiscalização.

6.16. Para os serviços objetos destas especificações e projetos, caberá à CONTRATADA fornecer e conservar equipamento mecânico e o ferramental necessários, usar mão de obra hábil e idônea, agrupando permanentemente em serviço uma equipe homogênea e suficiente de operários, mestres e encarregados que assegurem progresso satisfatório dos serviços, bem como obter os materiais necessários e em quantidades suficientes para a conclusão dos serviços no prazo fixado.

6.17. Não será permitido que a equipe da CONTRATADA permaneça no local fora dos horários de trabalho definidos, exceto, quando houver, o posto de vigilante.

6.18. É da competência da CONTRATADA registrar no Diário de Obras todas as ocorrências diárias, bem como especificar detalhadamente os serviços em execução, devendo a Fiscalização, neste mesmo Diário, confirmar ou retificar o registro.

6.19. A abertura do Diário de Obras deverá ser feita junto com a Fiscalização no dia de início dos serviços. Será tolerado um prazo máximo de 48 horas, em casos excepcionais, para o preenchimento do Diário de Obras durante a execução do objeto. A partir desse prazo poderão ser aplicadas as sanções previstas neste termo de referência e demais documentos.

CLÁUSULA SÉTIMA - DAS OBRIGAÇÕES DO CONTRATANTE

7.1. Cabe ao CONTRATANTE o cumprimento das obrigações contidas no Projeto Executivo, no Edital, além das que seguem:

7.1.1. Exigir o cumprimento de todas as obrigações assumidas pela CONTRATADA, de acordo com as cláusulas contratuais e os termos de sua proposta.

7.1.2. Prestar as informações e os esclarecimentos que venham a ser solicitados pela CONTRATADA e que se refiram a questões surgidas no transcurso da obra, que não dependam de fatores que deveriam ter constado da proposta ou sido esclarecidos antes da apresentação desta.

7.1.3. Permitir o livre acesso dos empregados da CONTRATADA ao local da obra.

7.1.4. Acompanhar, fiscalizar e avaliar, por intermédio da Fiscalização, os trabalhos objeto deste Contrato, atuando no sentido de obter melhor resultado para os investimentos aplicados, cuidando para que os projetos, especificações, normas e demais interesses envolvidos sejam devidamente atendidos.

7.1.5. Transmitir todas as Ordens de Serviço ou comunicação da Fiscalização com a CONTRATADA, ou vice-versa, preferencialmente por intermédio do Diário de Obras, podendo, ainda, serem realizadas por meio eletrônico ou documento assinado pelas partes.





7.1.6. Rejeitar no todo ou em parte, os serviços e materiais entregues em desacordo com o objeto do Contrato.

7.1.7. Comunicar à CONTRATADA, por escrito, sobre eventuais imperfeições, falhas ou irregularidades verificadas no objeto fornecido, para que seja substituído, reparado ou corrigido.

7.1.8. Efetuar o pagamento correspondente a cada medição, com a comprovação das regularidades exigidas, em conformidade com o Cronograma de Execução da Obra/Serviços.

7.1.9. Aplicar sanções ou rescindir o contrato, no caso de inobservância pela CONTRATADA de quaisquer das cláusulas e condições estabelecidas no Contrato.

7.1.10. Fornecer atestados de capacidade técnica, desde que atendidas às obrigações contratuais.

7.2. O CONTRATANTE reserva-se ao direito de promover avaliações, inspeções e diligências visando esclarecer quaisquer situações relacionadas ao fornecimento do objeto contratado, sendo obrigação da CONTRATADA acolhê-las.

CLÁUSULA OITAVA - DAS OBRIGAÇÕES DA CONTRATADA

8.1. Cabe à CONTRATADA o cumprimento das obrigações contidas neste Contrato, no Edital e seus anexos, bem como na proposta por ela apresentada, além das que seguem:

8.1.1. Manter preposto, aceito pelo CONTRATANTE, no local da obra para representá-la na execução deste contrato.

8.1.2. Prestar todos os esclarecimentos que forem solicitados pelo CONTRATANTE, cujas reclamações devem ser atendidas prontamente.

8.1.3. Manter no local de prestação dos serviços a supervisão necessária;

8.1.4. Cumprir o objeto do presente instrumento, mediante o fornecimento dos materiais, insumos, equipamentos e execução dos serviços em conformidade com as especificações constantes neste Contrato e no Projeto Executivo.

8.1.5. Responsabilizar-se pela observância das leis, decretos, regulamentos, portarias e normas federais, estaduais e municipais direta ou indiretamente aplicáveis ao objeto do contrato, inclusive por suas subcontratadas e fornecedores.

8.1.6. Assumir, com exclusividade, todos os impostos e taxas que forem devidos em decorrência do objeto deste Contrato, bem como as contribuições devidas à Previdência Social, encargos trabalhistas, prêmios de seguro e de acidentes de trabalho e quaisquer outras despesas que se fizerem necessárias ao cumprimento do objeto pactuado.

8.1.7. Aceitar, nas mesmas condições contratuais, os acréscimos ou supressões que se fizerem necessárias em até 25% do valor inicial atualizado do Contrato, nas condições permitidas pela legislação.

8.1.8. Não subcontratar o objeto do presente Contrato sem prévia autorização do CONTRATANTE.



8.1.9. Comprovar, mensalmente, a quitação das obrigações trabalhistas, tributárias, o recolhimento das contribuições sociais (Fundo de Garantia por Tempo de Serviço e Previdência Social) pertinentes aos seus empregados alocados ao serviço decorrente do Edital.

8.1.10. Emitir as notas fiscais referentes ao valor das medições aprovadas pela fiscalização.

8.1.11. Fornecer e manter, no local da realização do serviço, Livro de Ordem, contendo os lançamentos e registros obrigatórios.

8.1.12. Fornecer e manter o Livro de Ordem, a cargo do responsável técnico, nos termos da Resolução CONFEA 1.094/2017.

8.1.13. Responsabilizar-se por todas as providências e obrigações estabelecidas na legislação específica de acidentes de trabalho, quando, em ocorrência da espécie, forem vítimas os seus empregados durante a execução deste contrato, ainda que acontecido em dependência do CONTRATANTE.

8.1.14. Executar o objeto desta licitação com estrita observância às Normas Técnicas Brasileiras e à legislação vigente.

8.1.15. Empregar nos diversos serviços a serem executados materiais que atendam às normas da ABNT (Associação Brasileira de Normas Técnicas).

8.1.16. Fornecer equipamentos dos tipos, tamanhos e quantidades que venham a ser necessários para executar satisfatoriamente os serviços.

8.1.17. Apresentar ao CONTRATANTE, no prazo de até 10 dias após a emissão da Ordem de Serviço, os seguintes documentos:

8.1.17.1. Visto no Conselho Profissional da Categoria no estado do Rio Grande do Sul, nos casos de empresa registrada em outro estado da federação.

8.1.17.2. Anotação de Responsabilidade Técnica (ART), Registro de Responsabilidade Técnica (RRT), ou equivalente, referente à execução dos serviços objeto deste contrato.

8.1.17.3. Matrícula junto ao INSS – CNO, quando previsto na legislação vigente.

8.1.18. Na eventual realização de aditivos contratuais, a CONTRATADA deverá apresentar ao CONTRATANTE, no prazo de até 10 dias após a assinatura do Termo Aditivo, os seguintes documentos:

8.1.18.1. ART/RRT complementar referente aos serviços aditivados.

8.1.19. Será de inteira responsabilidade da CONTRATADA a sinalização do local durante o período de execução da obra.

8.1.20. Será de inteira responsabilidade da CONTRATADA quaisquer danos que venham a causar à Prefeitura Municipal de Lajeado ou a terceiros, decorrentes do não cumprimento do constante do item anterior ou da própria execução dos serviços contratados.

8.1.21. Disponibilizar e atualizar perante o CONTRATANTE, sempre que ocorrerem alterações, o endereço comercial, os telefones e a conta de e-mail, para fins de comunicação entre as partes.

8.1.22. Manter durante todo o período de execução contratual, em compatibilidade com as obrigações assumidas, todas as condições de habilitação e qualificação exigidas para sua contratação.

8.1.23. Indicar preposto, bem como seu contato telefônico e eletrônico, para representá-la durante a execução deste Contrato;

8.1.24. Comprovar, como condição prévia à assinatura do Contrato e aditivos, durante a vigência Contratual, sob pena de rescisão contratual, o atendimento das seguintes condições:

8.1.24.1. Prestação da garantia contratual conforme Cláusula Quarta deste instrumento, bem como a garantia adicional em caso de aditivos contratuais que alterem o valor inicialmente contratado;

8.1.24.2. Os documentos: Programa de Controle Médico de Saúde Ocupacional-PCMSO e o Programa de Gerenciamento de Riscos-PGR, devidamente assinados e válidos. Devendo a CONTRATADA, em caso de vencimento de qualquer destes durante a vigência deste instrumento, realizar sua reapresentação novamente com documentos assinados e com novo prazo de validade.

8.1.24.3. Não possuir inscrição no cadastro de empregadores flagrados explorando trabalhadores em condições análogas às de escravo, instituído pela Portaria Interministerial MTE/SDH nº 2, de 12 de maio de 2011;

8.1.24.4. Não ter sido condenada, a CONTRATADA ou seus dirigentes, por infringir as leis de combate à discriminação de raça ou de gênero, ao trabalho infantil e ao trabalho escravo, em afronta a previsão aos artigos 1º e 170 da Constituição Federal de 1988; do artigo 149 do Código Penal Brasileiro; do Decreto nº 5.017, de 12 de março de 2004 (promulga o Protocolo de Palermo) e das Convenções da OIT nos 29 e 105.

8.1.25. É vedado à CONTRATADA:

8.1.25.1. Ter como sócios, gerentes, diretores ou administradores cônjuges, companheiros (as) ou parentes em linha reta, colateral ou por afinidade, até o terceiro grau, com servidores do Município de Lajeado, sob pena de rescisão contratual;

8.1.25.2. Utilizar o nome do CONTRATANTE, ou sua qualidade de CONTRATADA, em quaisquer atividades de divulgação empresarial, como, por exemplo, em cartões de visita, anúncios e impressos, sem o consentimento prévio e por escrito do CONTRATANTE;

8.1.25.3. Caucionar ou utilizar o Contrato para quaisquer operações financeiras, sob pena de rescisão contratual.

CLÁUSULA NONA – DO ACOMPANHAMENTO E FISCALIZAÇÃO DO CONTRATO

9.1. A execução dos serviços será objeto de acompanhamento, controle, fiscalização e avaliação por representante do CONTRATANTE com atribuições específicas, especialmente designados mediante portaria da Diretoria-Geral, nos termos do art. 117 da Lei nº 14.133/21.

9.2. As atividades de gestão e fiscalização da execução contratual são o conjunto de ações que tem por objetivo aferir o cumprimento dos resultados previstos pela Administração para o serviço contratado, verificar a regularidade das obrigações contratuais, bem como prestar apoio à instrução processual e o encaminhamento da documentação pertinente ao setor de contratos para



a formalização dos procedimentos relativos a alteração, reequilíbrio, prorrogação, pagamento, eventual aplicação de sanções, extinção do contrato, dentre outras, com vista a assegurar o cumprimento das cláusulas avençadas e a solução de problemas relativos ao objeto.

9.3. As atividades de gestão e fiscalização da execução contratual devem ser realizadas de forma preventiva, rotineira e sistemática, podendo ser exercidas por servidores, equipe de fiscalização ou único servidor, desde que, no exercício dessas atribuições, fique assegurada a distinção dessas atividades e, em razão do volume de trabalho, não comprometa o desempenho de todas as ações relacionadas à Gestão do Contrato.

9.4. O acompanhamento e fiscalização deste contrato serão realizados pelo Engº Civil Guilherme Basso que poderá ser contatado através do e-mail guilherme.basso@lajeado.rs.gov.br – fone: (51) 993356004. Como gestor atuará Genésio Evanir Kamphorst, Secretário de Obras, que poderá ser contatado através do e-mail: genesio.kamphorst@lajeado.rs.gov.br e telefone (51) 3982-1075.

9.5. O conjunto de atividades de gestão e fiscalização, são exercidas de acordo com as seguintes disposições:

9.5.1. **Gestor do Contrato:** coordenar as atividades de fiscalização do contrato; indicar existência de recurso orçamentário nas hipóteses de aditivo contratual; analisar e decidir as demandas recebidas dos fiscais, acompanhadas de suas manifestações; acompanhar o prazo de execução e vigência do contrato; atestar a realização da despesa, após ateste do fiscal; encaminhar os autos conclusos para pagamento à Secretaria da Fazenda à unidade de orçamento e finanças; encaminhar à unidade competente documentos pertinentes à prorrogação, alteração, reequilíbrio, pagamento, eventuais aplicações de sanções e extinção do contrato.

9.5.2. **Fiscal do Contrato:** acompanhar a execução do contrato de acordo com o projeto básico; registrar todas as ocorrências e irregularidades relacionadas com a execução do contrato; acompanhar a regularidade da execução dos serviços e as ocorrências evidenciadas; comunicar ao gestor(a) do Contrato eventuais inadimplementos das obrigações contratuais, propondo aplicação de penalidades e, se for o caso, a rescisão contratual; solicitar à CONTRATADA correções e/ou substituições quando do recebimento de serviços divergentes do contrato; atestar a regularidade da prestação dos serviços e encaminhá-la ao gestor(a) do Contrato para atesto da despesa, realizar o recebimento provisório dos serviços; acompanhar a execução do contrato quanto às obrigações previdenciárias, fiscais e trabalhistas; analisar, por amostragem, os comprovantes de recolhimento mensal das contribuições previdenciárias estabelecidas para o empregador e seus empregados; comprovantes de recolhimento mensal do Fundo de Garantia por Tempo de Serviço; comprovante de pagamento de salários, vale- transporte, auxílio-alimentação e demais obrigações contidas na convenção coletiva, acordo coletivo ou sentença normativa; comunicar ao gestor(a) do Contrato eventuais inadimplementos das obrigações contratuais, recomendando a aplicação de penalidades; calcular multas; certificar a regularidade da documentação analisada e encaminhá-la ao gestor(a) do Contrato para atesto da despesa.

9.6. Será realizada com a CONTRATADA reunião inicial de alinhamento com o objetivo de nivelar os entendimentos acerca das condições estabelecidas neste Contrato e no Projeto Básico, e esclarecer possíveis dúvidas acerca da execução dos serviços. A pauta desta reunião observará, pelo menos:

9.6.1. Apresentação do Preposto da CONTRATADA. A Carta de apresentação do Preposto deverá conter no mínimo o nome completo e CPF do funcionário da empresa designado para





acompanhar a execução do contrato e atuar como interlocutor principal junto ao CONTRATANTE, incumbido de receber, diligenciar, encaminhar e responder as principais questões técnicas, legais e administrativas referentes ao andamento contratual.

9.7. Poderá haver a nomeação de gestor(a) e/ou fiscal substituto que atuará como titular do contrato na ausência e nos impedimentos eventuais e regulamentares do titular.

9.8. As decisões e providências que ultrapassarem a competência do gestor(a) do Contrato serão submetidas à apreciação da autoridade competente do CONTRATANTE, para adoção das medidas cabíveis.

9.9. É direito da Fiscalização rejeitar quaisquer serviços quando entender que a sua execução está fora dos padrões técnicos e de qualidade definidos neste Contrato e no Projeto Básico, devendo a CONTRATADA reparar, corrigir ou substituir os serviços e peças rejeitados pela fiscalização, nos termos do art. 119 da Lei nº 14.133/21.

9.10. A fiscalização do contrato será auxiliada pelos órgãos de assessoramento jurídico e de controle interno da Administração, que deverão dirimir dúvidas e subsidiá-la com informações relevantes para prevenir riscos na execução contratual, consoante disposto no art. 117, §3º, da Lei 14.133/21.

9.11. Quaisquer exigências da FISCALIZAÇÃO, inerentes ao objeto do Contrato, deverão ser prontamente atendidas pela CONTRATADA sem ônus para o CONTRATANTE.

9.12. A FISCALIZAÇÃO exercida no interesse da Administração não exclui nem reduz a responsabilidade da CONTRATADA, inclusive perante terceiros, por qualquer irregularidade, e, na sua ocorrência, não implica corresponsabilidade do Poder Público ou de seus agentes e prepostos.

9.13. A CONTRATADA será responsável pelos danos causados diretamente à Administração ou a terceiros em razão da execução do contrato, e não excluirá nem reduzirá essa responsabilidade a fiscalização ou o acompanhamento pelo CONTRATANTE.

9.14. A comunicação entre o CONTRATANTE e a CONTRATADA será realizada por meio eletrônico, via e-mail, aplicativo de mensagens, por telefone e via correspondência, encaminhado aos endereços ou telefone indicado pelo gestor(a) e/ou Fiscal do contrato.

CLÁUSULA DÉCIMA – DAS MEDIÇÕES

10.1. Somente estarão sujeitos à medição e conseqüente pagamento os serviços constantes na Planilha Orçamentária e que tenham sido executados de acordo com Especificações Técnicas, Projetos, Normas Técnicas, regulamentos das empresas concessionárias e demais disposições legais.

10.2. A CONTRATADA deverá apresentar proposta de medição para análise da Fiscalização, que poderá realizar a glosa de serviços não aceitos.

10.3. Juntamente com a proposta de medição a CONTRATADA deverá enviar toda documentação exigida para a fiscalização técnica e administrativa listados na Cláusula Décima Primeira.



10.4. A proposta de medição deverá ser elaborada em planilha eletrônica, contendo os elementos constantes na planilha orçamentária e colunas com quantitativos e valores acumulados, acompanhada de memória de cálculo dos serviços prestados (inclusive acumulados) e um quadro resumo dos quantitativos dos serviços.

10.5. As medições serão elaboradas através de verificação “in loco”, ou ainda, de acordo com informações de projetos, desenhos de detalhes ou outros documentos de informação.

10.6. Não serão medidos serviços inacabados, com vícios ou notada má execução. Ocorrendo essa hipótese, a Fiscalização excluirá da medição proposta pela CONTRATADA os respectivos serviços, devendo esta corrigir todos os seus defeitos para inclusão em medições futuras.

10.7. Os materiais serão fornecidos pela CONTRATADA e pagos mediante a sua aplicação.

10.7.1. Excepcionalmente, mediante solicitação da CONTRATADA e análise da Fiscalização, os materiais relacionados abaixo, considerados críticos para execução do objeto, poderão ser pagos mediante entrega no canteiro de obra.

CLÁUSULA DÉCIMA PRIMEIRA – DO PROCEDIMENTO DE FISCALIZAÇÃO E PAGAMENTO

11.1. O CONTRATANTE, por meio do fiscal deste Contrato, realizará o acompanhamento e a supervisão dos serviços desenvolvidos pela CONTRATADA, zelando pelo efetivo cumprimento do padrão de qualidade, informando os desvios da normalidade, da qualidade, registrando as ocorrências e deficiências na prestação dos serviços.

11.2. O pagamento será realizado observando a seguinte sequência de fiscalização, atestes e encaminhamentos:

FISCALIZAÇÃO TÉCNICA

11.3. Antes de emitir a Nota Fiscal de serviços, a CONTRATADA deverá encaminhar ao Fiscal do Contrato relatório de medição dos serviços, acompanhado da via do CONTRATANTE do Diário de Obras referente ao período da medição (via e-mail).

11.4. O Fiscal terá o prazo de até **5 dias úteis**, para aprovar ou rejeitar a apólice apresentada, devendo notificar a CONTRATADA, discorrendo sobre os itens em que há divergência para corrigi-los/complementá-los, quando rejeitada.

11.5. De posse dos documentos, o Fiscal, após análise, autorizará a CONTRATADA para que emita a nota fiscal.

11.6. A CONTRATADA deverá emitir a Nota Fiscal correspondente à medição e encaminhará ao Fiscal.

11.7. As Notas Fiscais (em formato PDF e XML), deverão informar endereço, CNPJ, número do contrato, os dados bancários para pagamento, a descrição clara do objeto do contrato (inclusive quanto à atividade econômica, seja CNAE e o item de LC166/2003), eventuais benefícios tributários e valores discriminados.

11.7.1. Os benefícios tributários não informados serão desconsiderados, nos termos da legislação pertinente.



FISCALIZAÇÃO ADMINISTRATIVA

11.8. Para realização da fiscalização administrativa a CONTRATADA deverá enviar os seguintes documentos em Arquivo digital (em formato PDF) para pagamento de acordo com a medição:

- 11.8.1. Comprovante de regularidade fiscal para com a Fazenda Federal e INSS;
- 11.8.2. Certificado de Regularidade do FGTS – CRF;
- 11.8.3. Certidão Negativa de Débitos Trabalhistas – CNDT;
- 11.8.4. Certidão Negativa de Débitos Estaduais;
- 11.8.5. Certidão Negativa de Débitos Municipais; e
- 11.8.6. Relação de empregados.

11.9. Para pagamento das demais medições serão exigidos os seguintes documentos:

- 11.9.1. Comprovante de regularidade fiscal para com a Fazenda Federal e INSS;
- 11.9.2. Certificado de Regularidade do FGTS – CRF;
- 11.9.3. Certidão Negativa de Débitos Trabalhistas – CNDT;
- 11.9.4. Certidão Negativa de Débitos Estaduais;
- 11.9.5. Certidão Negativa de Débitos Municipais;
- 11.9.6. Comprovante de recolhimento do FGTS referente ao(s) mês(es) anterior(es) à medição;
- 11.9.7. Comprovante de recolhimento do INSS referente ao(s) mês(es) anterior(es) à medição;
- 11.9.8. Comprovante de pagamento de salários referente ao(s) mês(es) anterior(es) à medição (holerite devidamente assinado ou depósito em conta-corrente); e
- 11.9.9. GFIP (Guia de Recolhimento do FGTS e de Informações à Previdência Social) referente à Matrícula junto ao INSS (CNO) dos serviços em epígrafe.

11.10. Após a conferência da documentação, no prazo de 5 dias úteis, o Fiscal encaminhará o processo ao gestor(a) do Contrato.

ATESTES DO GESTOR(A)

11.11. Após a realização do ateste provisório do fiscal, não havendo pendência para pagamento apontada no ateste, o gestor(a) deste Contrato emitirá o recebimento definitivo dos serviços e encaminhará o processo para pagamento.

11.11.1. Constatada irregularidade em alguma nota fiscal esta será devolvida à CONTRATADA para as necessárias correções, com as informações que motivaram sua rejeição.

11.11.2. A CONTRATADA deverá emitir Nota Fiscal, contando-se o prazo para pagamento da data da sua reapresentação.

11.12. No recebimento e aceitação do objeto, serão consideradas, no que couber, as disposições contidas no artigo 140 da Lei nº 14.133/21.

11.13. Em hipótese alguma é permitida a antecipação de pagamento por serviços não executados ou executados de forma incompleta.

11.14. A Secretaria da Fazenda terá prazo de até 20 (vinte) dias úteis para realizar o pagamento, após a autorização dada pelo gestor(a) e encaminhamento da mesma à Secretaria da Fazenda.





11.15. Quando do pagamento da nota fiscal será efetuada a retenção dos valores correspondentes a tributos e contribuições sociais, conforme legislação vigente à data do pagamento.

11.15.1. Independentemente do percentual de tributo destacado no documento fiscal, serão retidos na fonte, quando da realização do pagamento, os percentuais estabelecidos na legislação vigente.

11.16. Havendo erro na apresentação da Nota Fiscal/Fatura ou dos documentos pertinentes à contratação, ou, ainda, circunstância que impeça a liquidação da despesa, o pagamento ficará pendente até que o contratado providencie as medidas saneadoras. Nesta hipótese, o prazo para pagamento iniciar-se-á após a regularização da situação, não acarretando qualquer ônus para o CONTRATANTE.

11.17. Serão deduzidos dos créditos da CONTRATADA os valores relativos a multas e juros de mora de tributos e contribuições sociais, decorrentes de entrega de faturamento em atraso.

11.18. Quando do pagamento, será efetuada a retenção tributária prevista na legislação aplicável. Serão descontadas dos pagamentos eventualmente devidos pelo CONTRATANTE, a favor da CONTRATADA, às multas que porventura lhe tenham sido aplicadas, após regular processo administrativo e desde que a CONTRATADA não efetue o pagamento voluntário no prazo ajustado. Caso não existam créditos, o valor correspondente à multa será cobrado por meio de DARM (Documento de Arrecadação de Receita Municipal).

11.18.1. A CONTRATADA poderá, *ad cautelam*, efetuar a retenção do valor da multa presumida antes da instauração do regular procedimento administrativo.

11.19. O não pagamento da multa implica inscrição da CONTRATADA na Dívida Ativa do Município.

11.20. Sobre o valor devido ao contratado, a Administração efetuará a retenção do Imposto sobre a Renda da Pessoa Jurídica (IRPJ).

11.21. A CONTRATADA é a única responsável pela cotação correta dos encargos tributários. Em caso de erro ou cotação incompatível com o regime tributário a que se submete, serão adotadas as orientações a seguir:

11.21.1. cotação de percentual menor que o adequado: o percentual será mantido durante toda a execução contratual;

11.21.2. cotação de percentual maior que o adequado: o excesso será suprimido, unilateralmente, da planilha e haverá glosa, quando do pagamento, e/ou redução, quando da repactuação, para fins de total ressarcimento do débito.

11.22. Nos casos de eventuais atrasos de pagamento, desde que a CONTRATADA não tenha concorrido, de alguma forma, para tanto, fica convencionado que a taxa de compensação financeira devida pelo CONTRATANTE, entre a data do vencimento e o efetivo adimplemento da parcela, é calculada mediante a aplicação da seguinte fórmula:

$EM = I \times N \times VP$, sendo:

EM = Encargos moratórios;





N = Número de dias entre a data prevista para o pagamento e a do efetivo pagamento;
VP = Valor da parcela a ser paga.

I = Índice de compensação financeira = 0,00016438, assim apurado:

$$I = (TX) \frac{(6 / 100)}{365} 00016438$$

Percentual da taxa anual = 6%

CLÁUSULA DÉCIMA SEGUNDA – DO RECEBIMENTO DO OBJETO

12.1. Os recebimentos provisório e definitivo serão realizados conforme previsto no art. 140 da Lei nº 14.133/2021.

12.2. Concluída toda a execução física do objeto, o Fiscal do contrato realizará o recebimento provisório.

12.3. A fiscalização do contrato deverá recusar o recebimento provisório, enquanto houver pendências ou serviços inacabados.

12.4. O recebimento definitivo será efetuado pelo gestor(a) do contrato, mediante termo detalhado, assinado pelas partes, após o decurso do prazo de observação, ou vistoria, que será de até 30 dias contados a partir do recebimento provisório.

12.4.1. A CONTRATADA deverá apresentar para fins do recebimento definitivo os seguintes documentos:

12.4.2. Comprovação da quitação dos salários dos trabalhadores alocados na obra até a conclusão dos serviços ou no caso de rescisão do contrato de trabalho, comprovação do recolhimento das verbas rescisórias.

12.4.3. Comprovação do recolhimento de INSS e FGTS referente a folha de pagamento da última medição.

12.4.4. Certidão de baixa na ART ou RRT de execução.

12.5. O recebimento provisório ou definitivo não exclui a responsabilidade penal e civil da CONTRATADA pela solidez e segurança da obra, nem ético-profissional pela perfeita execução do contrato, dentro dos limites legais e contratuais estabelecidos.

12.6. A CONTRATADA assumirá integral responsabilidade pela boa execução e eficiência dos serviços que executar, de acordo com o Projeto Básico, Contrato e demais documentos técnicos fornecidos ou apurados no decorrer da obra, assim como pelos que eventualmente executar em desacordo com esses documentos ou os danos decorrentes da realização de ditos trabalhos.

12.7. Durante 5 anos após o Recebimento Definitivo dos serviços e obras, a CONTRATADA responderá por sua qualidade e segurança, devendo efetuar a reparação de quaisquer falhas, vícios, defeitos ou imperfeições que se apresentem nesse período, independentemente de qualquer pagamento do CONTRATANTE.

12.8. A presença da Fiscalização durante a execução dos serviços e obras, quaisquer que sejam os atos praticados no desempenho de suas atribuições, não implicará solidariedade ou corresponsabilidade com a CONTRATADA, que responderá única e integralmente pela execução





dos serviços, inclusive pelos serviços executados por seus subcontratados, na forma da legislação em vigor.

12.9. Caso a CONTRATADA se recusar, demorar, negligenciar ou deixar de eliminar as falhas, vícios, defeitos ou imperfeições apontadas, poderá o CONTRATANTE efetuar os reparos e substituições necessárias, seja por meios próprios ou de terceiros, transformando-se os custos decorrentes, independentemente do seu montante em dívida líquida e certa da CONTRATADA.

12.10. A CONTRATADA responderá diretamente por todas e quaisquer perdas e danos causados em bens ou pessoas, inclusive em propriedades vizinhas, decorrentes de omissões e atos praticados por seus funcionários e prepostos, fornecedores e subcontratados, bem como originados de infrações ou inobservância de leis, decretos, regulamentos, portarias e posturas oficiais em vigor.

CLÁUSULA DÉCIMA TERCEIRA – DAS SANÇÕES ADMINISTRATIVAS

13.1. Comete infração administrativa, nos termos da lei, a CONTRATADA que:

13.1.1. dar causa à inexecução parcial do contrato.

13.1.1.1. pena: Advertência, quando não se justificar a imposição de penalidade mais grave;

13.1.2. dar causa à inexecução parcial do contrato que cause grave dano à Administração, ao funcionamento dos serviços públicos ou ao interesse coletivo.

13.1.2.1. pena: impedimento de licitar e contratar com o Município de Lajeado pelo período de 12 (doze) meses, quando não se justificar a imposição de penalidade mais grave.

13.1.3. dar causa à inexecução total do contrato.

13.1.3.1. pena: impedimento de licitar e contratar com o Município de Lajeado pelo período de 18 (dezoito) meses, quando não se justificar a imposição de penalidade mais grave.

13.1.4. ensejar o retardamento da execução dos serviços sem motivo justificado.

13.1.4.1. pena: impedimento de licitar e contratar com o Município de Lajeado pelo período de 18 (dezoito) meses, quando não se justificar a imposição de penalidade mais grave.

13.1.5. prestar declaração falsa durante a execução do contrato.

13.1.5.1. pena: declaração de inidoneidade para licitar ou contratar, que impedirá o responsável de licitar ou contratar no âmbito da Administração Pública direta e indireta de todos os entes federativos, pelo período de 36 (trinta e seis) meses, quando não se justificar a imposição de penalidade mais grave.

13.1.6. praticar ato fraudulento na execução do contrato.

13.1.6.1. pena: declaração de inidoneidade para licitar ou contratar, que impedirá o responsável de licitar ou contratar no âmbito da Administração Pública direta e indireta de todos os entes federativos, pelo período de 36 (trinta e seis) meses, quando não se justificar a imposição de penalidade mais grave.





13.1.7. comportar-se de modo inidôneo ou cometer fraude de qualquer natureza.

13.1.7.1. pena: declaração de inidoneidade para licitar ou contratar, que impedirá o responsável de licitar ou contratar no âmbito da Administração Pública direta e indireta de todos os entes federativos, pelo período de 36 (trinta e seis) meses, quando não se justificar a imposição de penalidade mais grave.

13.1.8. praticar ato lesivo previsto no art. 5º da Lei nº 12.846, de 1º de agosto de 2013.

13.1.8.1. pena: declaração de inidoneidade para licitar ou contratar, que impedirá o responsável de licitar ou contratar no âmbito da Administração Pública direta e indireta de todos os entes federativos, pelo período de 60 (sessenta) meses, quando não se justificar a imposição de penalidade mais grave.

13.2. Além das penalidades previstas acima, a CONTRATADA ficará sujeita, sem prejuízo da responsabilidade civil e criminal, às demais penalidades referidas no Título IV da Lei n. 14.133/2021, no que couber, bem como às seguintes sanções:

13.2.1. Advertência, nos seguintes casos:

13.2.1.1. Descumprimento parcial das obrigações e responsabilidades assumidas contratualmente, e nas situações que ameacem a qualidade do produto ou serviço, ou a integridade patrimonial ou humana.

13.2.1.2. A qualquer tempo, se constatado que a CONTRATADA executou percentual entre 80% e 60% do previsto para o período da medição no cronograma físico-financeiro.

13.2.2. Multa, nos seguintes casos:

13.2.2.1 Atraso injustificado no início da execução dos serviços, multa moratória de 0,5% ao dia de atraso, até o limite de 15% sobre o valor do contrato.

13.2.2.2 Atraso injustificado na conclusão dos serviços, multa moratória de 0,33% ao dia de atraso, até o limite de 10%, aplicado sobre o montante inadimplido;

13.2.2.3 A cada medição realizada, no caso de atraso injustificado na execução do objeto, será realizada retenção preventiva de acordo com os índices abaixo, que incidirá sobre o saldo não executado, de acordo com o cronograma físico-financeiro apresentado pela CONTRATADA e aprovado pelo CONTRATANTE:

13.2.2.3.1 Retenção de 2% sobre o saldo a medir, quando a CONTRATADA executar percentual igual ou inferior a 60% e superior a 40% do previsto para o período no cronograma físico-financeiro.

13.2.2.3.2 Retenção de 5% sobre o saldo a medir, quando a CONTRATADA executar percentual igual ou inferior a 40% do previsto para o período no cronograma físico-financeiro.

13.2.2.3.3 As retenções aplicadas em função do atraso no cronograma de execução serão reavidas pela CONTRATADA caso o cronograma seja restabelecido nas medições seguintes.





13.3. No caso de inexecução parcial, a multa aplicada será de 20% sobre o saldo não executado do contrato. Poderá ser configurada a inexecução total do objeto quando:

13.3.1. Houver baixo rendimento na obra, caracterizado pela execução de percentual inferior a 40% do previsto para o período no cronograma físico-financeiro por dois meses consecutivos.

13.3.2. Houver atraso injustificado na conclusão dos serviços por mais de 30 dias.

13.4. No caso de inexecução total, a multa aplicada será de 20% sobre o valor do Contrato. Poderá ser configurada a inexecução total do objeto quando:

13.4.1. Houver atraso injustificado para início dos serviços por mais de 30 dias após o recebimento pela CONTRATADA da Ordem de Serviço emitida pelo CONTRATANTE.

13.5. Os percentuais de execução referidos nos itens anteriores serão apurados com base na fórmula abaixo:

$$PE = (VPCE/VPC) \times 100$$

PE = Percentual executado.

VPC = Valor a ser executado previsto no cronograma.

VPCE = Valor efetivamente executado no período previsto no cronograma.

13.6. Além das multas previstas nos itens anteriores poderão ser aplicadas multas, conforme graus e eventos descritos nas Tabelas 1 e 2 abaixo:

Tabela 1 – Valores das multas por gravidade das infrações

GRAU	CORRESPONDÊNCIA
1	R\$ 1.500,00
2	R\$ 3.500,00
3	R\$ 5.000,00

Tabela 2 – Classificação das infrações por gravidade

Item	INFRAÇÃO - DESCRIÇÃO	GRAU
1	Permitir a presença de empregado não uniformizado; por empregado e por ocorrência.	1
2	Deixar de indicar preposto para representá-la, por dia de ausência.	1
3	Sem justa causa, não realizar a substituição de empregado, quando solicitado pelo CONTRATANTE, mediante notificação fundamentada; Obs: a multa será diária enquanto não ocorrer a substituição.	1
4	Não responder às solicitações do CONTRATANTE, após 2 (dois) dias úteis da comunicação; por solicitação.	2





Item	INFRAÇÃO - DESCRIÇÃO	GRAU
5	Deixar de apresentar a ART/RRT dos serviços após o prazo estabelecido no Termo de Referência; por dia de atraso.	2
6	Deixar de apresentar o Registro do Contrato junto ao CREA/RS após o prazo estabelecido no Termo de Referência; por dia de atraso.	2
7	Deixar de sinalizar corretamente as vias em que será executado objeto, expondo os munícipes à situações que apresentem risco; por ocorrência.	2
8	Deixar de apresentar, fornecer ou preencher o Diário de Obras; por dia.	2
9	Executar serviço sem a utilização de equipamentos de proteção individual (EPI), quando necessários, por empregado, por ocorrência.	2
10	Caucionar o presente Contrato.	2
11	Utilizar materiais ou efetuar serviço com qualidade inferior ao Contratado (o que caracteriza a inexecução contratual).	3
12	Deixar de Fornecer EPI, quando exigido, aos seus empregados e de impor penalidades àqueles que se negarem a usá-los, por empregado e por ocorrência.	3
13	Utilização de pessoal não qualificado, entendido assim, como aquele que não possui as qualificações técnicas necessárias.	3
14	Quando do fornecimento do objeto em desconformidade com este instrumento, deixar de realizar os reparos solicitados pelos fiscais, nos prazos estabelecidos.	3

13.7. Caso o somatório de todas as multas aplicadas ao longo da execução contratual ultrapassar o percentual de 20% sobre o valor total do contrato, o CONTRATANTE poderá declarar a inexecução total do contrato.

13.8. No caso da não entrega de documentos exigidos para o Recebimento Definitivo do Objeto, em até 90 dias após o recebimento provisório, será aplicada multa de 2% do valor total medido do contrato.

13.9. O presente contrato poderá ser rescindido unilateralmente pela Administração no caso de inexecução parcial e inexecução total, sem prejuízo da aplicação das sanções previstas neste contrato e em legislação específica.

13.10. Na aplicação das sanções serão considerados:

- 13.10.1. a natureza e a gravidade da infração cometida;
- 13.10.2. as peculiaridades do caso concreto;
- 13.10.3. as circunstâncias agravantes ou atenuantes;
- 13.10.4. os danos que dela provierem para a Administração Pública;



13.10.5. a implantação ou o aperfeiçoamento de programa de integridade, conforme normas e orientações dos órgãos de controle.

13.11. As penalidades de advertência, impedimento de licitar e contratar e declaração de inidoneidade para licitar ou contratar poderão ser aplicadas, cumulativamente ou não, à penalidade de multa.

13.12. A aplicação das sanções de impedimento de licitar e contratar e de declaração de inidoneidade para licitar ou contratar demandará a instauração de processo de responsabilização a ser conduzido por comissão composta por 2 ou mais servidores estáveis, que avaliará fatos e circunstâncias conhecidos e intimará o licitante ou o adjudicatário para, no prazo de 15 dias úteis, contado da data de sua intimação, apresentar defesa escrita e especificar as provas que pretenda produzir.

13.13. Caberá recurso no prazo de 15 dias úteis da aplicação das sanções de advertência, multa e impedimento de licitar e contratar, contado da data da intimação, o qual será dirigido à autoridade que tiver proferido a decisão recorrida, que, se não a reconsiderar no prazo de 5 dias úteis, encaminhará o recurso com sua motivação à autoridade superior, que deverá proferir sua decisão no prazo máximo de 20 dias úteis, contado do recebimento dos autos.

13.14. Caberá a apresentação de pedido de reconsideração da aplicação da sanção de declaração de inidoneidade para licitar ou contratar no prazo de 15 dias úteis, contado da data da intimação, e decidido no prazo máximo de 20 dias úteis, contado do seu recebimento.

13.15. O recurso e o pedido de reconsideração terão efeito suspensivo do ato ou da decisão recorrida até que sobrevenha decisão final da autoridade competente.

13.16. No caso de não recolhimento do valor da multa dentro de 05 dias úteis a contar da data da intimação para o pagamento, a importância será descontada automaticamente dos pagamentos devidos pela Administração, ou em não havendo créditos da CONTRATADA, será acionada a garantia prestada ou encaminhada para a inscrição na dívida ativa.

13.17. A contagem do prazo fluirá a partir do primeiro dia útil após o recebimento da notificação, excluindo-se o dia do início e incluindo-se o dia do vencimento, sendo considerado do prorrogado até o primeiro dia útil seguinte se seu vencimento ocorrer no sábado, domingo ou feriado, quando não houver expediente administrativo no Tribunal ou, ainda, quando o expediente for encerrado antes do horário normal de funcionamento.

13.18. A aplicação das sanções previstas neste Contrato não exclui, em hipótese alguma, a obrigação de reparação integral do dano causado à Administração Pública.

13.19. Após a aplicação da penalidade, caso o descumprimento da obrigação persista, o CONTRATANTE poderá proceder a rescisão contratual.

13.20. No caso da penalidade prevista se mostrar desproporcional à gravidade da infração e ao prejuízo ou risco de prejuízo dela decorrente, a autoridade competente poderá, de forma excepcional e justificadamente, reduzi-la, observando os demais critérios previstos.

13.21. Se, durante o processo de aplicação de penalidade, houver indícios de prática de infração administrativa tipificada pela Lei nº 12.846, de 1º de agosto de 2013, como ato lesivo à administração pública nacional ou estrangeira, cópias do processo administrativo necessárias à



apuração da responsabilidade da empresa deverão ser remetidas à autoridade competente, com despacho fundamentado, para ciência e decisão sobre a eventual instauração de investigação preliminar ou Processo Administrativo de Responsabilização – PAR.

13.22. A apuração e o julgamento das demais infrações administrativas não consideradas como ato lesivo à Administração Pública nacional ou estrangeira nos termos da Lei nº 12.846, de 1º de agosto de 2013, seguirão seu rito normal na unidade administrativa.

13.23. A aplicação de qualquer das penalidades previstas realizar-se-á em processo administrativo que assegurará o contraditório e a ampla defesa à CONTRATADA, observando-se o procedimento previsto na Lei nº 14.133/2021.

CLÁUSULA DÉCIMA QUARTA – DO REAJUSTE

14.1. Em caso de eventual necessidade, os preços dos materiais e serviços, observado o interregno mínimo de 12 meses, contados da data base da planilha orçamentária ou, nos reajustes subsequentes ao primeiro, da data de início dos efeitos financeiros do último reajuste ocorrido, poderão ser reajustados utilizando-se a variação do Índice Nacional de Custo da Construção do Mercado (INCC-DI), mantido pela Fundação Getúlio Vargas – FGV, acumulado em 12 meses, adotando-se a seguinte fórmula:

$$Pr = P + (P \times V)$$

Pr é preço reajustado, ou preço novo. *P* é o preço atual (antes do reajuste).

V é a variação do INCC-DI no período.

14.2. Caso o índice estabelecido para reajustamento venha a ser extinto ou de qualquer forma não possa mais ser utilizado, será adotado em substituição o que vier a ser determinado pela legislação então em vigor.

14.3. Na ausência de previsão legal quanto ao índice substituto, as partes elegerão novo índice oficial, para reajustamento do preço do valor remanescente.

14.4. Fica a CONTRATADA obrigada a apresentar a memória de cálculo referente ao reajustamento de preços do valor remanescente, sempre que este ocorrer.

14.5. O reajuste não será aplicado sobre as etapas/parcelas do objeto cujo atraso decorra de culpa da CONTRATADA.

14.6. Os reajustes deverão ser precedidos de solicitação da CONTRATADA.

14.7. Ocorrerá a preclusão do direito ao reajuste se o pedido for formulado depois de extinto o Contrato.

14.8. O percentual final do reajuste não poderá ultrapassar o percentual limite de crescimento da despesa pública para o exercício, fixado nos termos do novo regime fiscal instituído pela Emenda Constitucional nº 95, de 15/12/2016.

14.9. A CONTRATADA poderá renunciar ao reajustamento de preço.



CLÁUSULA DÉCIMA QUINTA – DAS ALTERAÇÕES

15.1 Este contrato pode ser alterado nos casos previstos no art. 124 da Lei n.º 14.133/21, desde que haja interesse do CONTRATANTE, com a apresentação das devidas justificativas.

15.2 A CONTRATADA é obrigada a aceitar, nas mesmas condições contratuais, os acréscimos ou supressões que se fizerem necessárias, até o limite de 25% do valor inicial atualizado do contrato.

15.3 A execução de qualquer tipo de serviço não previsto na planilha orçamentária ou de quantitativo superior ao previsto nesta será necessariamente precedida de formalização contratual, ou em situações de caráter excepcional, de autorização expressa e formalizada da Administração.

15.4 Na hipótese da necessidade de se firmar termo aditivo, os custos unitários dos itens acrescidos deverão seguir as seguintes orientações:

15.4.1. Para itens que já constem no Contrato, os custos corresponderão àqueles já contratados.

15.4.2. Para itens novos existentes no SINAPI, os custos corresponderão àqueles do mês de referência do orçamento, aplicado sobre esse valor o mesmo desconto global fornecido pela empresa no momento da licitação.

15.4.3. O desconto poderá ser reduzido para a preservação do equilíbrio econômico-financeiro do contrato em casos excepcionais e justificados, desde que os custos unitários dos aditivos contratuais não excedam os custos do SINAPI.

15.4.4. Para os itens novos não constantes do SINAPI, os custos deverão ser obtidos através da elaboração da composição analítica de preço unitário do serviço, utilizando preços de insumos extraídos do SINAPI e, quando não encontrados, obtidos conforme previsto no Art. 2º da Lei 14.133/2021, assegurando-se a aplicação do mesmo desconto global fornecido pela licitante sobre o orçamento estimativo.

CLÁUSULA DÉCIMA SEXTA – EXTINÇÃO

16.1. A CONTRATADA reconhece que as hipóteses de extinção são aquelas previstas nos artigos 137 e 138 da Lei nº 14.133/21 e reconhece os direitos da Administração previstos nos artigos 137 a 139 da mesma Lei.

16.2. Os casos de rescisão contratual serão formalmente motivados nos autos do processo, assegurados o contraditório e a ampla defesa.

16.3. A alteração social ou a modificação da finalidade ou da estrutura da empresa não ensejará a rescisão se não restringir sua capacidade de concluir o contrato.

16.3.1 Se a operação implicar mudança da pessoa jurídica contratada, deverá ser formalizado termo aditivo para alteração subjetiva.

16.4. O termo de rescisão, sempre que possível, será precedido:

16.4.1 Balanço dos eventos contratuais já cumpridos ou parcialmente cumpridos;



16.4.2 Relação dos pagamentos já efetuados e ainda devidos;

16.4.3 Indenizações e multas.

16.5. A extinção do contrato não configura óbice para o reconhecimento do desequilíbrio econômico-financeiro, hipótese em que será concedida indenização por meio de termo indenizatório.

16.5.1 A extinção deste Contrato ocorrerá sem prejuízo da exigibilidade de débito anterior da CONTRATADA, inclusive por multas impostas e de condições estabelecidas neste instrumento, além das perdas e danos decorrentes.

16.5.2 O Contrato se extingue quando cumpridas as obrigações de ambas as partes, ainda que isso ocorra antes do prazo estipulado para tanto.

16.6. Se as obrigações não forem cumpridas no prazo estipulado, a vigência ficará prorrogada até a conclusão do objeto, caso em que deverá a Administração providenciar a readequação do cronograma fixado para este Contrato.

16.7. Quando a não conclusão do contrato referida no item anterior decorrer de culpa da CONTRATADA:

16.7.1 ficará ela constituída em mora, sendo-lhe aplicáveis as respectivas sanções administrativas; e

16.7.2 poderá a Administração optar pela extinção deste Contrato e, nesse caso, adotar as medidas admitidas em lei para a continuidade da execução contratual.

CLÁUSULA DÉCIMA SÉTIMA - DA PROTEÇÃO E TRATAMENTO DE DADOS PESSOAIS

17.1. CONTRATANTE e a CONTRATADA se comprometem a observar e cumprir todas as obrigações decorrentes de leis e normas aplicáveis, que versam sobre a preservação da privacidade e a proteção de dados pessoais, incluindo, mas não se limitando àquelas previstas na Lei 13.709/2018 (Lei Geral de Proteção de Dados Pessoais –LGPD), ainda que não mencionadas expressamente neste instrumento contratual, responsabilizando- se, cada parte, pelo uso indevido que fizer de tais dados pessoais em desacordo com a legislação aplicável e com as disposições do contrato.

17.2. Os dados coletados só poderão ser utilizados na execução dos serviços previstos neste instrumento e, em hipótese alguma, poderão ser compartilhados ou utilizados para finalidades diversas.

17.3. O CONTRATANTE e a CONTRATADA se comprometem a respeitar as normas previstas na Lei n. 13.709/2018 – Lei Geral de Proteção de Dados (LGPD) e concordam que a execução do Contrato, no que diz respeito aos dados pessoais, deverá ser guiada pelos princípios: (i) da finalidade; (ii) da adequação, (iii) da necessidade; (iv) do livre acesso; (v) da transparência, (vi) da qualidade dos dados; (vii) da segurança; (viii) da prevenção; (ix) da não discriminação; e (x) da responsabilização e prestação de contas, conforme definido na LGPD, respondendo a parte que violar dispositivo legal por todos os prejuízos que causar para outra parte, bem como para terceiros.





17.4. Quaisquer incidentes de acessos não autorizados aos dados pessoais, situações acidentais ou ilícitas de destruição, perda, alteração, comunicação ou qualquer forma de tratamento inadequado ou ilícito que possa vir a impactar ou afetar o CONTRATANTE ou a CONTRATADA, deverão ser comunicados, no prazo de 24 (vinte e quatro) horas, sem prejuízo das providências elencadas no art. 48 da Lei. n. 13.709/2018.

CLÁUSULA DÉCIMA OITAVA – PUBLICAÇÃO

18.1. Incumbirá ao CONTRATANTE divulgar o presente instrumento no Portal Nacional de Contratações Públicas (www.gov.br/pncp/pt-br), na forma prevista no art. 94 da Lei 14.133/2021, bem como no portal da Prefeitura Municipal de Lajeado (www.lajeado.rs.gov.br).

CLÁUSULA DÉCIMA NONA – FORO

19.1. Fica eleito o Foro da Justiça Estadual, Comarca de Lajeado-RS, como competente para dirimir quaisquer questões oriundas do presente Contrato que não puderem ser resolvidas pela via administrativa, inclusive os casos omissos, com renúncia de qualquer outro, por mais privilegiado que seja.

E, por estarem de acordo, após lido e achado conforme, as partes assinam o presente Contrato.

Lajeado-RS, de de 2026.

Gláucia Schumacher
CONTRATANTE

.....
CONTRATADA





GABINETE DA PREFEITA

ESTUDO TÉCNICO PRELIMINAR

1. DESCRIÇÃO DA NECESSIDADE

O Município de Lajeado/RS identificou a necessidade de melhoria do sistema de abastecimento de água no bairro Conventos, serviço prestado pelo próprio ente público.

A falta de água nas residências é um problema recorrente que gera transtornos à comunidade. A instalação de reservatório de água visa aumentar a capacidade de armazenamento e minimizar os efeitos no seu fornecimento.

O local já possui reservatório de água recentemente instalado, mas que mostra-se, ainda, insuficiente para suprir a demanda.

ITEM	ESPECIFICAÇÃO	QUANTIDADE
1	Contratação de empresa para fornecimento e instalação de reservatório em aço inox com capacidade de 100m ³ , assentado sobre radier de concreto armado, com fornecimento de material e mão de obra.	1 (um)

Desta forma, cabe a realização de Estudo Técnico Preliminar para avaliar as alternativas possíveis e justificar a escolha do tipo de solução a ser contratada por esta Municipalidade para executar tal proposta.

2. ANÁLISE DA CONTRATAÇÃO ANTERIOR

A contratação anterior, através da Concorrência nº 16/2023, mostrou-se satisfatória e efetiva. O reservatório foi devidamente instalado e está em pleno funcionamento no local.

3. JUSTIFICATIVA DA NECESSIDADE DA CONTRATAÇÃO

Diante do crescimento populacional do Bairro Conventos e das regiões próximas, devido ao aumento de loteamentos e também da melhoria da infraestrutura urbana deste bairro, a estrutura atualmente instalada não está suprimindo a demanda de água potável da região, principalmente no período de verão, finais de semana e horários de pico como após as 18 horas, quando ocorrem rotineiramente eventos de falta de água nas residências.

Após avaliar a situação dos recorrentes problemas de abastecimento de água, foi diagnosticado que é de extrema urgência a instalação de mais um reservatório com maior capacidade de armazenamento de água potável.

Dessa forma, a contratação se mostra tecnicamente adequada e juridicamente compatível com os princípios da Administração Pública, em especial os previstos na Lei Federal nº 14.133/2021.





GABINETE DA PREFEITA

4. REQUISITOS DA CONTRATAÇÃO

Para os serviços apresentados devem ser solicitados atestados relativos a serviços de Engenharia civil e obras civis com a especificidade em que a obra necessita.

A qualificação técnica seguirá padrões mínimos para garantir a boa execução dos serviços e preservar o interesse público, garantindo a economicidade, transparência e isonomia. Para tanto, deverão ser apresentados os seguintes documentos:

a) Declaração expressa, sob as penas da lei, da disponibilidade dos veículos, maquinários, equipamentos e ferramentas pertinentes e adequados para a realização do objeto proposto quando da execução do objeto licitado.

b) A licitante deverá apresentar **atestado(s) de Capacidade Técnico-Operacional**, expedido por pessoa jurídica de direito público ou privado, em nome da licitante que, comprove que possui experiência na execução do objeto da presente licitação.

O Atestado de Capacidade Técnico-Operacional deverá comprovar a execução do serviço compatível em características, quantidades e prazos com o objeto da licitação. O licitante deverá **comprovar o quantitativo mínimo dos serviços conforme definido abaixo**, sendo que poderá ser admitido o somatório de quantitativos oriundos de mais de um atestado para o atendimento do item de serviço exigido.

Serviços	Unidade	Quantidade
*EXECUÇÃO DE RADIER, 5,40 x 5,40 E ESPESSURA DE 30 CM, FCK = 30 MPA, COM USO DE FORMAS EM MADEIRA SERRADA. AF_09/2021	M ²	14,58
CONSTRUÇÃO, FORNECIMENTO E INSTALAÇÃO DE RESERVATÓRIO EM INOX PADRÃO CORSAN/AEGEA PARA 100 ³	UNID	01

c) A licitante deverá apresentar **atestado(s) de Capacidade Técnico-Profissional**, o atestado de capacidade técnico-profissional deverá estar acompanhado da CAT (Certidão de Acervo Técnico), em nome do responsável técnico que participará da execução do objeto. O referido atestado deverá demonstrar experiência comprovada para os serviços acima descritos conforme item b.

d) Certidão atualizada de registro da empresa no CREA – Conselho Regional de Engenharia e Agronomia.





GABINETE DA PREFEITA

e) Apresentação do Responsável Técnico, através de declaração da licitante.

- Engenheiro Civil, responsável técnico pelo contrato que deverá ser este o responsável técnico em todas as fases do procedimento licitatório e da execução contratual;

- Comprovação de habilitação do profissional de engenharia através da certidão atualizada do registro no Conselho Regional de Engenharia e Agronomia (CREA);

- Em caso de substituição do responsável técnico indicado durante a execução do contrato, a empresa deverá apresentar um novo responsável técnico com qualificação técnica igual ou superior ao anterior.

f) A comprovação de vínculo dos profissionais técnicos indicados com a licitante através da apresentação da cópia autenticada da Carteira de Trabalho das páginas contendo a identificação do profissional e do referido contrato de trabalho com a licitante, ou através de contrato de prestação de serviços demonstrando o vínculo entre a licitante e o responsável técnico indicado, o contrato social caso o responsável técnico seja sócio da empresa.

g) Declaração expressa, sob as penas da lei, de conhecimento dos locais das obras.

5. LEVANTAMENTO DAS SOLUÇÕES EXISTENTES E VIABILIDADE DE MERCADO, ECONÔMICA E OPERACIONAL

Tendo em vista a natureza do objeto e as especificações necessárias para a prestação qualificada e segura do serviço, é imprescindível a contratação de empresa que forneça e instale o reservatório de água no bairro Conventos.

Não é possível que o Município execute o objeto por equipe interna, em razão da inviabilidade técnica e, especialmente, pela falta do equipamento - reservatório em aço inox.

6. ANÁLISE E COMPARAÇÃO DAS SOLUÇÕES EXISTENTES E JUSTIFICATIVA DA SOLUÇÃO ELEITA DE ACORDO COM A VIABILIDADE DE MERCADO, ECONÔMICA E OPERACIONAL.

Tendo em vista a natureza do objeto e as especificações necessárias para a prestação do serviço de forma eficiente, a solução definida como mais adequada foi a **Contratação de empresa para fornecimento e instalação de reservatório em aço inox com capacidade de 100m³, assentado sobre radier de concreto armado, com fornecimento de material e mão de obra**, oferecendo as seguintes vantagens:





GABINETE DA PREFEITA

a) Viabilidade de Mercado

- O mercado possui oferta de empresas que possam fornecer e instalar o equipamento, garantindo a competitividade no certame licitatório

b) Viabilidade Econômica

- O Município possui dotação para fazer frente à despesa pretendida.

c) Viabilidade Operacional

- A escolha da contratada deve observar desempenho anterior, estudos, experiências e equipe técnica, que permitem inferir que o seu trabalho é o mais adequado para a plena satisfação do interesse público.

7. DESCRIÇÃO DETALHADA DO PRODUTO E/OU SERVIÇO

Trata-se de **CONTRATAÇÃO DE EMPRESA PARA FORNECIMENTO E INSTALAÇÃO DE RESERVATÓRIO EM AÇO INOX COM CAPACIDADE DE 100M³, ASSENTADO SOBRE RADIER DE CONCRETO ARMADO, COM FORNECIMENTO DE MATERIAL E MÃO DE OBRA:**

a) Ordem de início;

b) procedimentos, metodologias e tecnologias conforme Especificações Técnicas em anexo ao projeto básico de referência;

c) Após o processo de Licitação e posteriormente o contrato, a Contratada deve iniciar a execução dos serviços descritos na Planilha de orçamento por completo e dentro do prazo definido em Cronograma.

d) Para os referidos serviços fica definido um prazo de **03 (três) meses**, a contar da data de assinatura do Contrato, para execução de todas as etapas previstas no Projeto de referência.

ITEM	ESPECIFICAÇÃO	QUANTIDADE
1	Contratação de empresa para fornecimento e instalação de reservatório em aço inox com capacidade de 100m ³ , assentado sobre radier de concreto armado, com fornecimento de material e mão de obra.	1 (um)

8. DECLARAÇÃO DA VIABILIDADE DA CONTRATAÇÃO

O presente Estudo Técnico Preliminar demonstra a necessidade, viabilidade e vantagens da Contratação de empresa para fornecimento e instalação de reservatório em aço inox com capacidade de 100m³, assentado sobre radier de concreto armado, com fornecimento de material e mão de obra, recomendando o correspondente processo licitatório, conforme





PREFEITURA DE
LAJEADO

GABINETE DA PREFEITA

legislação vigente, considerando a natureza técnica do serviço, nos termos do que estabelece a Lei nº 14.133/2021.

Lajeado/RS, 25 de fevereiro de 2026.

Documento assinado digitalmente
gov.br ALAN CHRISTIAN DALOSTO
Data: 25/02/2026 10:40:44-0300
Verifique em <https://validar.it.gov.br>

Alan Christian Dalosto
Técnico em Edificações e Estradas
CFT-CRT/RS65600789068





VERIFICAÇÃO DAS ASSINATURAS



Código para verificação: GOE4.F6QT.ZBWE.M1SM

Este documento foi assinado digitalmente pelos seguintes signatários nas datas indicadas (horário de Brasília)

✓ NATANAEL ZANATTA (CPF 000.970.270-90) em 21/05/2026 15:33

✓ GLAUCIA SCHUMACHER (CPF 760.273.410-68) em 22/05/2026 10:14

Verifique a autenticidade em www.lajeado.rs.gov.br/autenticacao com a chancela
GOE4.F6QT.ZBWE.M1SM