

**RESUMO DO INSTRUMENTO CONVOCATÓRIO
CONCORRÊNCIA NA FORMA ELETRÔNICA Nº 06/2026**

I – FINALIDADE DA LICITAÇÃO/OBJETO:

Contratação de empresa especializada da área de engenharia para construção de alvenaria e instalação de medição de energia elétrica em média tensão, sob o regime de empreitada por preço global, com fornecimento de todos os recursos necessários como materiais, peças, fretes, equipamentos e mão de obra especializada para execução do sistema.

II – REPARTIÇÃO INTERESSADA E SETOR:

Secretaria Municipal de Serviços Urbanos

III – NÚMERO DE ORDEM:
PC 3999/2026

IV – PROCESSO ADMINISTRATIVO Nº:
2026/15215

V – CRITÉRIO DE JULGAMENTO:

Menor Preço

- Item
 Global
 Homem/Hora

VI – MODO DE DISPUTA:

- Aberto
 Fechado
 Aberto e Fechado
 Fechado e Aberto

VII – ANEXOS DO EDITAL:

Anexo 1 – Declaração de Informações;
Anexo 2 – Modelo de Proposta;
Anexo 3 – Modelo de Declaração de Inexistência de Parentesco;
Anexo 4 – Modelo de Declaração de Inexistência de Fato Impeditivo;
Anexo 5 – Modelo Declaração Cumprimento do Inciso XXXIII do Art. 7º da Constituição Federal;
Anexo 6 – Modelo de Declaração de Enquadramento como Microempresa ou Empresa de Pequeno Porte;
Anexo 7 – Estudo Técnico Preliminar;
Anexo 8 – Termo de Referência;
Anexo 9 – Planilha Orçamentária;
Anexo 10 – Cronograma Físico-Financeiro;
Anexo 11 – Projeto e Memorial Descritivo;
Anexo 12 – Detalhamento do BDI e Detalhamento dos Encargos Sociais;
Anexo 13 – Minuta do Contrato.

VIII – REGIME DE EXECUÇÃO
Execução Indireta

IX – PRAZO VIGÊNCIA DO CONTRATO
12 (doze) meses

X – LOCAL, DATA E HORÁRIO PARA INÍCIO DA LICITAÇÃO

Endereço Eletrônico: <https://pregaobanrisul.com.br/>

Período para Recebimento das Propostas: de 21/05/2026 às 09h00min até **08/06/2026 às 09h00min**

Abertura das Propostas e Início da Disputa de Preços: 08/06/2026 às 09:00min

XI – DOTAÇÃO ORÇAMENTÁRIA

Unidade Gestora	Fonte Recurso	Projeto/Atividade	Elemento de Despesa
SECRETARIA MUNICIPAL DE SERVIÇOS URBANOS	1500 - Recursos não Vinculados de Impostos	09.01.27.813.0005.1015 - Construção, Ampliações e Melhorias de Ginásios, Parques, Praças e Jardins	4.4.90.51.00.00.00.00 - OBRAS E INSTALACOES

EDITAL DE LICITAÇÃO**CONCORRÊNCIA NA FORMA ELETRÔNICA N.º 06/2026**

O MUNICÍPIO DE LAJEADO/RS, CNPJ n.º 87.297.982/0001-03, com sede em Lajeado/RS, situada à rua Cel. Júlio May, 242, CEP 95900-178, torna público para conhecimento dos interessados, que fará licitação na modalidade concorrência, por meio da utilização de recursos da tecnologia da informação – “CONCORRÊNCIA ELETRÔNICA, através do portal <https://pregaobanrisul.com.br/>,” – critério de julgamento menor preço (modo aberto), objetivando a contratação de empresa para EXECUÇÃO DE OBRA, conforme processo n.º 2025/15215, regido pelas Leis Federais n.º 14.133/2021, Decreto Municipal n.º 13.286/23, Portaria n.º 35.031/2025 e condições estabelecidas no presente edital.

1 – DO OBJETO

1.1 – Constitui-se objeto do presente certame a **Contratação de empresa especializada da área de engenharia para construção de alvenaria e instalação de medição de energia elétrica em média tensão, sob o regime de empreitada por preço global, com fornecimento de todos os recursos necessários como materiais, peças, fretes, equipamentos e mão de obra especializada para execução do sistema.** nos termos definidos pelo Edital e seus Anexos e condições a seguir:

Item	Especificação	Quant.	Unid	Valor Orçado
01	Contratação de empresa especializada da área de engenharia para construção de alvenaria e instalação de medição de energia elétrica em média tensão, sob o regime de empreitada por preço global, com fornecimento de todos os recursos necessários como materiais, peças, fretes, equipamentos e mão de obra especializada para execução do sistema. Valor orçado - Material: R\$ 205.377,77 Valor orçado - Mão de obra: R\$ 45.778,63	1	UND	R\$ 251.156,40
VALOR TOTAL				R\$ 251.156,40

Obs.: Propostas superiores ao valor máximo admitido pelo Município de Lajeado/RS na planilha orçamentária serão desclassificadas.

1.2 – O critério de julgamento adotado será o **MENOR PREÇO GLOBAL DO LOTE**, considerado o menor dispêndio para a Administração, nos termos do art. 34 da Lei n.º 14.133/2021, e observadas as exigências contidas neste Edital e seus Anexos quanto às especificações do objeto.

1.3 – Os serviços deverão ser executados em conformidade com as especificações contidas no Termo de Referência, Planilha Orçamentária, Cronograma Físico-Financeiro, Projeto e Memorial Descritivo.

1.4 – Em toda e qualquer obra pública municipal, inclusive reformas, deverá ser afixada pelo responsável pela execução da obra, placa informativa nos moldes da Lei Municipal N° 8.428, de 06 de setembro de 2010.

1.5 - Recomenda-se a visita técnica ao local para a compreensão da atividade a ser realizada.

2 – DA PARTICIPAÇÃO

2.1 – Poderá participar desta Concorrência, a empresa que atender a todas as exigências, inclusive quanto à documentação constante deste Edital e seus anexos, e estiver devidamente credenciada, através do site Pregão Online Banrisul, para acesso ao sistema eletrônico.

2.1.1 - A parte interessada deverá possuir cadastro na Central de Licitações/RS - CELIC, dispor da chave de identificação e senha pessoal junto ao provedor do sistema para acessar os serviços disponibilizados na área restrita. Caso a parte interessada não possua cadastro, o mesmo deverá ser efetuado no endereço eletrônico <https://pregaobanrisul.com.br/> e /ou www.celic.rs.gov.br.

2.2 – O credenciamento dar-se-á pela atribuição de chave de identificação e de senha, pessoal e intransferível, para acesso ao sistema eletrônico.

2.3 – O credenciamento junto ao provedor do sistema implica a responsabilidade legal do licitante ou seu representante legal e a presunção de sua capacidade técnica para realização das transações inerentes à concorrência.

2.4 – O uso da senha de acesso ao sistema eletrônico é de inteira e exclusiva responsabilidade do licitante, incluindo qualquer transação efetuada diretamente ou por seu representante, não cabendo ao provedor do sistema ou ao Município de Lajeado - RS, promotor da licitação, responsabilidade por eventuais danos decorrentes de uso indevido da senha, ainda que por terceiros.

2.5 – Como requisito para participação na concorrência, em campo próprio do sistema eletrônico, o licitante deverá manifestar o pleno conhecimento e atendimento às exigências de habilitação previstas no Edital.

2.5.1 – Todos os custos decorrentes da elaboração e apresentação de propostas serão de responsabilidade do licitante, bem assim, pelas transações que forem efetuadas em seu nome no sistema eletrônico ou de eventual desconexão sua.

2.6 – Será concedido tratamento favorecido para as microempresas e empresas de pequeno porte, para as sociedades cooperativas mencionadas no artigo 34 da Lei nº 11.488/2007, para o microempreendedor individual - MEI, nos limites previstos da Lei Complementar nº 123/2006 e no artigo 4º da Lei nº 14.133/2021.

2.7 – Não poderão participar desta licitação os interessados:

2.7.1 – Proibidos de participar de licitações e celebrar contratos administrativos, na forma da legislação vigente;

2.7.2 – Que não atendam às condições deste Edital e seu(s) anexo(s);

2.7.3 – Estrangeiros que não tenham representação legal no Brasil com poderes expressos para receber citação e responder administrativa ou judicialmente;

2.7.4 – Que se enquadrem nas vedações previstas no artigo 14 da Lei nº 14.133/21;

2.7.5 – Organizações da Sociedade Civil de Interesse Público - OSCIP, atuando nessa condição (Acórdão nº 746/2014-TCU-Plenário).

2.8 – Como condição para participação na concorrência, a licitante assinalará:

2.8.1 – Que cumpre os requisitos para a habilitação definidos no Edital e que a proposta apresentada está em conformidade com as exigências editalícias;

2.8.2 – Que inexistem fatos impeditivos para sua habilitação no certame, ciente da obrigatoriedade de declarar ocorrências posteriores;

2.8.3 – Que a proposta foi elaborada de forma independente, nos termos da Instrução Normativa SLTI/MP nº 2, de 16 de setembro de 2009;

2.8.4 – Que não possui, em sua cadeia produtiva, empregados executando trabalho degradante ou forçado, observando o disposto nos incisos III e IV do art. 1º e no inciso III do art. 5º da Constituição Federal.

2.9 – A declaração falsa relativa ao cumprimento de qualquer condição sujeitará o licitante às sanções previstas em lei e neste Edital.

3 – DA PROPOSTA DE PREÇOS

3.1 – As Propostas de Preços deverão ser apresentadas GLOBAL, conforme objeto deste edital, exclusivamente mediante o cadastramento no sistema “CONCORRÊNCIA ELETRÔNICA”, até a data e o horário estabelecidos para abertura da sessão pública.

3.1.1 – O licitante se responsabilizará por todas as transações que forem efetuadas em seu nome no sistema eletrônico, assumindo como firmes e verdadeiras suas propostas inseridas.

3.2 – Os licitantes encaminharão, **exclusivamente por meio do sistema**, proposta com a descrição do objeto ofertado e o preço, até a data e o horário estabelecidos para abertura da sessão pública, quando, então, encerrar-se-á automaticamente a etapa de envio dessa documentação.

3.3 – O envio da proposta ocorrerá por meio do uso de chave de acesso e senha.

3.4 – Incumbirá ao licitante acompanhar as operações no sistema eletrônico durante a sessão pública da Concorrência, ficando responsável pelo ônus decorrente da perda de negócios diante da inobservância de qualquer mensagem emitida pelo sistema ou de sua desconexão.

3.5 – Até a abertura da sessão pública, os licitantes poderão retirar ou substituir a

proposta anteriormente inserida no sistema;

3.6 – Não será estabelecida, nesta etapa do certame, ordem de classificação entre as propostas apresentadas, o que somente ocorrerá após a realização dos procedimentos de negociação e julgamento da proposta.

3.7 – As propostas cadastradas no sistema somente serão disponibilizadas para avaliação do Agente de Contratação após a abertura do certame.

4 – DO PREENCHIMENTO DA PROPOSTA

4.1 – O licitante enviará sua proposta mediante o preenchimento, no sistema eletrônico, dos seguintes campos:

4.1.1 – Valor unitário e total para cada item ou ITEM de itens, em moeda corrente nacional;

4.1.2 – Marca de cada item ofertado, quando for o caso;

4.1.3 – Fabricante de cada item ofertado, quando for o caso;

4.1.4 – Descrição detalhada do objeto, contendo as informações similares à especificação do Termo de Referência: indicando, no que for aplicável, o modelo, prazo de validade ou de garantia, número do registro ou inscrição do bem no órgão competente, quando for o caso;

4.2 – Todas as especificações do objeto contidas na proposta vinculam a Contratada.

4.3 – Nos valores propostos estarão inclusos todos os custos operacionais, encargos previdenciários, trabalhistas, tributários, comerciais e quaisquer outros que incidam direta ou indiretamente no fornecimento dos bens ou serviços.

4.4 – Os preços ofertados, tanto na proposta inicial, quanto na etapa de lances, serão de exclusiva responsabilidade do licitante, não lhe assistindo o direito de pleitear qualquer alteração, sob alegação de erro, omissão ou qualquer outro pretexto.

4.5 – O prazo de validade da proposta não será inferior a 60 DIAS, a contar da data de sua apresentação.

4.6 – Poderão ser admitidos pelo Agente de Contratação erros de natureza formal, desde que não comprometam o interesse público e da Administração.

5 – DA ABERTURA E CLASSIFICAÇÃO DAS PROPOSTAS

5.1 – O início da sessão pública se dará pelo Agente de Contratação, via sistema eletrônico, na data e horário previstos neste Edital e realizar-se-á de acordo com a Lei nº 14.133/21 e Decreto Municipal nº 13.286/23, com a divulgação da melhor proposta de preços recebida, que deverá estar em perfeita consonância com as especificações e condições de fornecimento detalhadas no presente Edital e seus Anexos.

5.2 – O Agente de Contratação verificará as propostas apresentadas, desclassificando desde logo aquelas que não estejam em conformidade com os requisitos estabelecidos neste Edital, contenham vícios insanáveis ou não apresentem as especificações técnicas exigidas.

5.2.1 – Também será desclassificada a proposta que identifique o licitante.

5.2.2 – A desclassificação será sempre fundamentada e registrada no sistema, com acompanhamento em tempo real por todos os participantes.

5.2.3 – A não desclassificação da proposta não impede o seu julgamento definitivo em sentido contrário, levado a efeito na fase de aceitação.

5.3 – O sistema ordenará automaticamente as propostas classificadas.

5.4 – O sistema disponibilizará campo próprio para troca de mensagens entre o Agente de Contratação e os licitantes.

5.5 – Iniciada a etapa competitiva, os licitantes deverão encaminhar lances exclusivamente por meio do sistema eletrônico, sendo imediatamente informados do seu recebimento e do valor consignado no registro.

5.5.1 – O lance deverá ser ofertado de acordo com o tipo de licitação indicada no preâmbulo deste Edital.

5.6 – Os licitantes poderão oferecer lances sucessivos, observando o horário fixado para abertura da sessão e as regras estabelecidas no Edital.

5.7 – O licitante somente poderá oferecer lance com valor inferior ao último por ele ofertado e registrado pelo sistema.

5.8 – Será adotado para o envio de lances na Concorrência o modo de disputa **“ABERTO”** em que os licitantes apresentarão lances públicos e sucessivos, com prorrogações.

5.5.1 – A sessão pública será realizada por meio do sistema eletrônico indicado neste Edital.

5.5.2 – Iniciada a etapa competitiva, os licitantes deverão encaminhar lances exclusivamente por meio do sistema eletrônico.

5.5.3 – Os lances serão públicos e sucessivos, sendo imediatamente informados do seu recebimento e do valor registrado no sistema.

5.5.4 – O licitante somente poderá oferecer lance de valor inferior ao último por ele ofertado e registrado pelo sistema.

5.5.5 – A etapa de lances observará as regras operacionais do sistema eletrônico utilizado, inclusive quanto à duração, prorrogações automáticas e encerramento da disputa.

5.5.6 – Não serão aceitos dois ou mais lances de mesmo valor, prevalecendo aquele que for recebido e registrado primeiro.

5.5.7 – Durante a sessão pública, os licitantes serão informados, em tempo real, do valor do menor lance registrado, vedada a identificação do licitante.

5.5.8 – No caso de desconexão com o Agente de Contratação, durante a etapa competitiva, o sistema eletrônico poderá permanecer acessível aos licitantes para a

recepção dos lances.

5.18 – Quando a desconexão do sistema eletrônico para o Agente de Contratação persistir por tempo superior a dez minutos, a sessão pública será suspensa e terá reinício somente após comunicação expressa do Agente de Contratação aos participantes do certame, publicada no <https://pregaobanrisul.com.br/>, quando serão divulgadas data e hora para a sua reabertura. E será reiniciada somente após decorridas vinte e quatro horas da comunicação do fato pelo Agente de Contratação aos participantes, no sítio eletrônico utilizado para divulgação.

5.19 – Caso o licitante não apresente lances, concorrerá com o valor de sua proposta.

5.20 – Em relação a itens não exclusivos para participação de microempresas e empresas de pequeno porte, uma vez encerrada a etapa de lances, será efetivada a verificação automática, junto à Receita Federal, do porte da entidade empresarial. O sistema identificará em coluna própria as microempresas e empresas de pequeno porte participantes, procedendo à comparação com os valores da primeira colocada, se esta for empresa de maior porte, assim como das demais classificadas, para o fim de aplicar-se o disposto nos arts. 44 e 45 da LC nº 123/2006, regulamentada pelo Decreto nº 8.538/2015.

5.21 – Nessas condições, as propostas de microempresas e empresas de pequeno porte que se encontrarem na faixa de até 10% (dez por cento) acima da melhor proposta ou melhor lance serão consideradas empatadas com a primeira colocada.

5.22 – A melhor classificada nos termos do item anterior terá o direito de encaminhar uma última oferta para desempate, obrigatoriamente em valor inferior ao da primeira colocada, no prazo de 5 (cinco) minutos controlados pelo sistema, contados após a comunicação automática para tanto.

5.23 – Caso a microempresa ou a empresa de pequeno porte melhor classificada desista ou não se manifeste no prazo estabelecido, serão convocadas as demais licitantes microempresa e empresa de pequeno porte que se encontrem naquele intervalo de 10 % (dez por cento), na ordem de classificação, para o exercício do mesmo direito, no prazo estabelecido no subitem anterior.

5.24 – No caso de equivalência dos valores apresentados pelas microempresas e empresas de pequeno porte que se encontrem nos intervalos estabelecidos nos subitens anteriores, será realizado sorteio entre elas para que se identifique aquela que primeiro poderá apresentar melhor oferta.

5.25 – Quando houver propostas beneficiadas com as margens de preferência em relação ao produto estrangeiro, o critério de desempate será aplicado exclusivamente entre as propostas que fizerem jus às margens de preferência, conforme regulamento.

5.26 – A ordem de apresentação pelos licitantes é utilizada como um dos critérios de classificação, de maneira que só poderá haver empate entre propostas iguais (não seguidas de lances), ou entre lances finais da fase fechada do modo de disputa aberto.

5.27 – Em caso de empate entre duas ou mais propostas, serão utilizados os seguintes critérios de desempate, nesta ordem:

5.27.1 – Disputa final, hipótese em que os licitantes empatados poderão

apresentar nova proposta em ato contínuo à classificação;

5.27.2 – Avaliação do desempenho contratual prévio dos licitantes;

5.27.3 – Desenvolvimento pelo licitante de ações de equidade entre homens e mulheres no ambiente de trabalho, conforme regulamento;

5.27.4 – Desenvolvimento pelo licitante de programa de integridade, conforme orientações dos órgãos de controle;

5.28 – Persistindo o empate, será assegurada preferência, sucessivamente, aos bens e serviços produzidos ou prestados por:

5.28.1 – Empresas estabelecidas no território do Estado ou do Distrito Federal do órgão ou entidade da Administração Pública estadual ou distrital licitante ou, no caso de licitação realizada por órgão ou entidade de Município, no território do Estado em que este se localize;

5.28.2 – Empresas brasileiras;

5.28.3 – Empresas que invistam em pesquisa e no desenvolvimento de tecnologia no País;

5.28.4 – Empresas que comprovem a prática de mitigação, nos termos da Lei nº 12.187/2009.

5.28.5 – Persistindo o empate, será realizado sorteio.

5.29 – Encerrada a etapa de abertura de propostas e oferta de lances, o Agente de Contratação deverá encaminhar, pelo sistema eletrônico, contraproposta, dando início a uma negociação de preços com o licitante que tenha apresentado o melhor preço, para que seja obtida melhor proposta, vedada a negociação em condições diferentes das previstas neste Edital.

5.29.1 – A negociação será realizada por meio do sistema, podendo ser acompanhada pelos demais licitantes.

5.30 – **5.31** – Após a negociação do preço, o Agente de Contratação iniciará a fase de aceitação e julgamento da proposta.

6 – DO JULGAMENTO DAS PROPOSTAS

6.1 – Encerrada a etapa de negociação, o Agente de Contratação examinará a proposta classificada em primeiro lugar quanto à adequação ao objeto e à compatibilidade do preço em relação ao máximo estipulado para contratação neste Edital e em seus anexos.

6.1.1 - Encerrada a negociação, o Agente de Contratação solicitará ao licitante melhor classificado que encaminhe, no prazo mínimo de 24 (vinte e quatro) horas, por meio do sistema eletrônico, a proposta readequada ao último lance ofertado, acompanhada, quando necessário, de documentos complementares.

6.1.2- O licitante provisoriamente classificado em primeiro lugar deverá apresentar catálogo, ficha técnica ou documento equivalente que comprove o atendimento

às especificações do objeto, no prazo de 2 horas, sob pena de desclassificação.

6.2 – Após análise e aceitação da proposta, o Agente de Contratação anunciará o licitante provisoriamente vencedor, imediatamente após o encerramento da negociação e decisão acerca da aceitação do valor, sendo desclassificada aquela que apresentar preço manifestamente inexequível.

6.2.1 – Consideram-se potencialmente inexequíveis as propostas que apresentarem valores inferiores a 75% (setenta e cinco por cento) do valor estimado da contratação, bem como aquelas que não demonstrem sua viabilidade econômica. Constituem indícios de inexequibilidade a apresentação de preços global ou unitários simbólicos, irrisórios, de valor zero ou incompatíveis com os preços dos insumos e salários de mercado, acrescidos dos respectivos encargos, ainda que o edital não tenha estabelecido limites mínimos. Nessas hipóteses, será assegurado ao licitante o direito de comprovar a exequibilidade de sua proposta, nos termos do art. 59, §§ 2º e 3º, da Lei nº 14.133/2021, sob pena de desclassificação. Excetuam-se os casos em que se referirem a materiais e instalações de propriedade do próprio licitante, para os quais renuncie à parcela ou à totalidade da remuneração.

6.3 – Na hipótese de a proposta não ser aceita, ou se o licitante vencedor desatender às exigências habilitatórias, o Agente de Contratação examinará a proposta subsequente, verificando a sua aceitabilidade, procedendo à sua habilitação, na ordem de classificação, segundo o critério de menor preço e assim sucessivamente até a apuração de uma proposta que atenda ao edital.

6.3.1 – Ocorrendo a hipótese anterior, o Agente de Contratação poderá ainda negociar com o licitante, no sentido de se obter preço melhor.

6.4 – Qualquer interessado poderá requerer que se realizem diligências para aferir a exequibilidade e a legalidade das propostas, devendo apresentar as provas ou os indícios que fundamentam a suspeita.

6.5 – Na hipótese de necessidade de suspensão da sessão pública para a realização de diligências, com vistas ao saneamento das propostas, a sessão pública somente poderá ser reiniciada mediante aviso prévio no sistema com, no mínimo, vinte e quatro horas de antecedência, e a ocorrência será registrada em ata.

6.6 – O Agente de Contratação poderá convocar o licitante para enviar documento digital complementar, por meio de funcionalidade disponível no sistema, no prazo de 24 (vinte e quatro) horas, sob pena de não aceitação da proposta.

6.6.1 – É facultado ao Agente de Contratação prorrogar o prazo estabelecido, a partir de solicitação fundamentada feita no chat pelo licitante, antes de findo o prazo.

6.6.2 – Dentre os documentos passíveis de solicitação pelo Agente de Contratação, destacam-se os que contenham as características do material ofertado, tais como marca, modelo, tipo, fabricante e procedência, além de outras informações pertinentes, a exemplo de catálogos, folhetos ou propostas, Notas Fiscais, Contratos, que serão encaminhados por meio eletrônico, ou, se for o caso, por outro meio e prazo indicados pelo Agente de Contratação, sem prejuízo do seu ulterior envio pelo sistema eletrônico, sob pena de não aceitação da proposta.

6.7 – Havendo necessidade, o Agente de Contratação suspenderá a sessão, informando no “chat” a nova data e horário para a sua continuidade.

6.8 – Encerrada a análise quanto à aceitação da proposta, o Agente de Contratação solicitará a habilitação do licitante, observado o disposto neste Edital.

7 – DA HABILITAÇÃO

(A habilitação será exigida apenas do licitante provisoriamente vencedor)

7.1 – O não cumprimento das condições habilitatórias implicará a inabilitação do licitante sem prejuízo da aplicação das penalidades cabíveis.

7.2 – Como condição prévia ao exame da documentação de habilitação do licitante detentor da proposta classificada em primeiro lugar, o agente de contratação verificará o eventual descumprimento das condições de participação, especialmente quanto à existência de sanção que impeça a participação no certame ou a futura contratação, mediante a consulta aos documentos inseridos no portal de compras públicas, e ainda nos seguintes cadastros:

7.2.1 – Cadastro Nacional de Empresas Inidôneas e Suspensas – CEIS e o Cadastro Nacional de Empresas Punidas – CNEP (www.portaldatransparencia.gov.br/);

7.2.2 – Cadastro Nacional de Condenações Cíveis por Atos de Improbidade Administrativa, mantido pelo Conselho Nacional de Justiça (www.cnj.jus.br/improbidade_adm/consultar_requerido.php).

7.2.3 – Lista de Inidôneos, mantida pelo Tribunal de Contas da União – TCU <https://contas.tcu.gov.br/ords/f?p=1660:3:0>

7.2.4 – A consulta aos cadastros será realizada em nome da empresa licitante e também de seu sócio majoritário, por força do artigo 12 da Lei nº 8.429/1992, que prevê, dentre as sanções impostas ao responsável pela prática de ato de improbidade administrativa, a proibição de contratar com o Poder Público, inclusive por intermédio de pessoa jurídica da qual seja sócio majoritário.

7.2.4.1 – Caso conste na Consulta de Situação do Fornecedor a existência de Ocorrências Impeditivas Indiretas, o gestor diligenciará para verificar se houve fraude por parte das empresas apontadas no Relatório de Ocorrências Impeditivas Indiretas.

7.2.4.2 – A tentativa de burla será verificada por meio dos vínculos societários, linhas de fornecimento similares, dentre outros.

7.2.4.3 – O licitante será convocado para manifestação previamente à sua desclassificação.

7.2.5 – Constatada a existência de sanção, o Agente de Contratação reputará o licitante inabilitado, por falta de condição de participação.

7.2.6 – No caso de inabilitação, haverá nova verificação, pelo sistema, da eventual ocorrência do empate ficto, previsto nos arts. 44 e 45 da Lei Complementar nº 123/2006, seguindo-se a disciplina antes estabelecida para aceitação da proposta subsequente.

7.3 – Junto à documentação, deverá ser anexada também os dados da empresa, nome do responsável, telefone para contato, e-mail e conta bancária para

depósito, conforme Anexo 1.

7.4 – A Habilitação das empresas para participarem da presente licitação será determinada pela apresentação dos seguintes documentos:

7.4.1 – Habilitação Jurídica:

a) Registro de empresário individual ou microempreendedor individual, ou; Ato constitutivo, estatuto ou contrato social em vigor, devidamente registrado, em se tratando de sociedades empresárias e, no caso de sociedades por ações, acompanhado de documentos de eleição de seus administradores, e; decreto de autorização, devidamente publicado, em se tratando de empresa ou sociedade estrangeira em funcionamento no País, e ato de registro ou autorização para funcionamento expedido pelo órgão competente, quando a atividade assim o exigir. Os documentos acima deverão estar acompanhados de todas as alterações ou da consolidação respectiva.

b) O licitante que, durante a fase de apresentação de proposta e/ou fase de lances, usufruiu dos benefícios concedidos pela LC 123/2006 (ME/EPP) deverá, ainda, apresentar **Certidão da Junta Comercial de Enquadramento de Micro Empresa ou Empresa de Pequeno Porte, ou declaração firmada por contador ou técnico em contabilidade indicando o seu registro no Conselho Regional de Contabilidade – CRC** de que a licitante ostenta esta condição, devendo ambas serem firmadas no corrente ano.

7.4.2 – Regularidade fiscal, social e trabalhista:

a) Prova de inscrição no Cadastro Nacional de Pessoa Jurídica (CNPJ);

b) Prova de regularidade junto ao Fundo de Garantia por Tempo de Serviço (FGTS);

c) Prova de inscrição no Cadastro de Contribuintes do Estado ou do Município;

d) Certidão que prove a regularidade com a Fazenda Municipal, da jurisdição fiscal do estabelecimento licitante da pessoa jurídica. Caso esta negativa não contenha validade, não deverá ter data de emissão superior a 90 dias;

e) Certidão que prove a regularidade com a Fazenda Estadual da jurisdição fiscal do estabelecimento licitante da pessoa jurídica;

f) Prova de regularidade quanto aos tributos administrados pela Secretaria da Receita Federal do Brasil - RFB e Contribuições Sociais e quanto à Dívida Ativa da União administrada pela Procuradoria Geral da Fazenda Nacional – PGFN (Certidão Conjunta Negativa);

g) Certidão Negativa de Débitos Trabalhistas perante a Justiça do Trabalho, conforme Lei n.º 12440/11;

h) Declaração de que a empresa não foi considerada inidônea para licitar ou contratar com a Administração Pública e de que comunicará a ocorrência de fatos supervenientes impeditivos para a sua participação no presente processo licitatório;

i) Declaração firmada pelo representante legal da empresa, de que o respectivo quadro de pessoal cumpre o disposto no art. 7º, XXXIII, da Constituição Federal, conforme determina a Lei Federal nº 9.854/99, sendo realizada conforme preconiza o modelo

constante no decreto 4.358/2002;

j) Declaração firmada pelo representante legal da empresa, onde conste a inexistência de parentesco;

7.4.3 – Qualificação Técnica:

7.4.3.1. Prova de Registro no Conselho Regional de Engenharia e Agronomia (CREA), da empresa licitante e de seu responsável técnico;

a) Caso a empresa vencedora não seja sediada no Estado do Rio Grande do Sul, deverá apresentar para a assinatura do contrato, o visto da empresa e do profissional no Conselho Regional de Engenharia e Agronomia do Estado do Rio Grande do Sul (CREA/RS).

7.4.3.2. Atestado(s) de Capacidade Técnico-Profissional, o atestado de capacidade técnico-profissional em nome do responsável técnico que participará da execução do objeto. O referido atestado deverá demonstrar experiência comprovada para os serviços licitados.

7.4.3.2.1. A licitante deve comprovar que possui em seu quadro permanente, na data prevista para entrega da proposta, profissional(is) de nível superior (Engenheiro Eletricista, detentor(es) de Atestado de Capacidade Técnica, emitidos por Pessoa Jurídica, que comprove execução de serviços de montagem de subestação, redes de Média tensão ou cubículo de medição

7.4.3.2.2 A comprovação de vínculo do(s) profissional(i)s técnico(s) indicado(s), licitante, ocorrerá mediante a apresentação:

a) Da Carteira de Trabalho (CTPS) demonstrando o vínculo empregatício entre o proponente (licitante) e o responsável técnico; ou

b) Do contrato social, de ato constitutivo ou estatuto, devidamente registrado no órgão competente, no caso de vínculo societário; ou

c) No caso de relação contratual, cópia autenticada do contrato de prestação de serviços entre a licitante e o profissional, devidamente assinado pelo representante legal da empresa e pelo profissional. OBS. Os documentos apresentados deverão ser originais ou autenticados em cartório ou por servidor do Município, antes da data prevista para a abertura do chamamento.

7.4.3.4 atestado(s) de Capacidade Técnico-Operacional expedido(s) por pessoa jurídica de direito público ou privado, em nome da licitante, que comprove(m) que a licitante executou serviço de natureza e complexidade compatíveis com o objeto da presente contratação, demonstrando que a execução ocorreu de forma satisfatória.

7.5 Declaração de que a empresa proponente possui PPP (Perfil Profissiográfico Previdenciário), PCMSO – PROGRAMA DE CONTROLE MÉDICO DE SAÚDE OCUPACIONAL, e PGR – PROGRAMA DE GERENCIAMENTO DE RISCOS (que substitui o PPRA e engloba o PPP-Perfil Profissiográfico Previdenciário).

Observação 2: São excluídas do certame as cooperativas, pois são

impossibilitadas juridicamente de prestarem serviços a não associados, bem como de funcionarem como agências de locação de mão-de-obra terceirizada, nos termos da ação civil pública nº01082-2002-020-10-00-0 da 20ª Vara do Trabalho de Brasília.

7.6 – Caso o licitante detentor do menor preço seja qualificado como microempresa ou empresa de pequeno porte deverá apresentar toda a documentação exigida para efeito de comprovação de regularidade fiscal, mesmo que esta apresente alguma restrição, sob pena de inabilitação.

7.7 – Os documentos deverão ser apresentados em uma única via, digitados, não apresentando emendas, rasuras, entrelinhas ou serem ilegíveis.

7.8 – Somente haverá a necessidade de comprovação do preenchimento de requisitos mediante apresentação dos documentos originais não digitais quando houver dúvida em relação à integridade do documento digital.

7.8.1 – Certidões da Internet terão sua autenticidade confirmada nos respectivos sites.

7.9 – Não serão aceitos documentos de habilitação com indicação de CNPJ/CPF diferentes, salvo aqueles legalmente permitidos.

7.10 – Se o licitante for a matriz, todos os documentos deverão estar em nome da matriz, e se o licitante for a filial, todos os documentos deverão estar em nome da filial, exceto aqueles documentos que, pela própria natureza, comprovadamente, forem emitidos somente em nome da matriz.

7.11 – Caso a proposta mais vantajosa seja ofertada por licitante qualificada como microempresa ou empresa de pequeno porte, e uma vez constatada a existência de alguma restrição no que tange à regularidade fiscal e trabalhista, a mesma será convocada para, no prazo de 5 (cinco) dias úteis, após a declaração do vencedor, comprovar a regularização. O prazo poderá ser prorrogado por igual período, a critério da administração pública, quando requerida pelo licitante, mediante apresentação de justificativa.

7.12 – A não-regularização fiscal e trabalhista no prazo previsto no subitem anterior acarretará a inabilitação do licitante, sem prejuízo das sanções previstas neste Edital, sendo facultada a convocação dos licitantes remanescentes, na ordem de classificação. Se, na ordem de classificação, seguir-se outra microempresa, empresa de pequeno porte ou sociedade cooperativa com alguma restrição na documentação fiscal e trabalhista, será concedido o mesmo prazo para regularização.

7.13 – Havendo necessidade de analisar minuciosamente os documentos exigidos, o Agente de Contratação suspenderá a sessão, informando no “chat” a nova data e horário para a continuidade da mesma.

7.14 – Será inabilitado o licitante que não comprovar sua habilitação, seja por não apresentar quaisquer dos documentos exigidos, ou apresentá-los em desacordo com o estabelecido neste Edital.

7.15 – Nos itens não exclusivos a microempresas e empresas de pequeno porte, em havendo inabilitação, haverá nova verificação, pelo sistema, da eventual ocorrência do empate ficto, previsto nos artigos 44 e 45 da LC nº 123/2006, seguindo-se a disciplina antes estabelecida para aceitação da proposta subsequente.

7.15 – Constatado o atendimento às exigências de habilitação fixadas no Edital, o licitante será declarado vencedor.

8 – DO ENCAMINHAMENTO DA PROPOSTA VENCEDORA

8.1 – A **proposta final** do licitante declarado vencedor deverá ser formulada conforme Anexo 2 e, **encaminhada no prazo de 24 (vinte e quatro) horas** a contar da solicitação do Agente de Contratação no sistema eletrônico, e deverá:

8.1.1 – Ser redigida em língua portuguesa, digitada, em uma via, sem emendas, rasuras, entrelinhas ou ressalvas, devendo a última folha ser assinada e as demais rubricadas pelo licitante ou seu representante legal.

8.1.2 – Estar acompanhada da **Planilha Orçamentária**, nos moldes do Anexo 9, assinada pelo responsável técnico da empresa, em todos os seus itens, com especificação do material e mão de obra separadamente, se for o caso, inclusive preços unitários e totais, em reais, com apenas duas casas após a vírgula, considerando inclusive todos os impostos, fretes, encargos sociais e demais despesas decorrentes para a realização da obra; do **Detalhamento do índice global de BDI e Encargos Sociais adotados** e do **Cronograma Físico-Financeiro**.

8.1.3 – O prazo de validade da proposta é de no máximo 60 (sessenta) dias.

8.1.4 – Conter a indicação do banco, número da conta e agência do licitante vencedor, para fins de pagamento.

8.2 – A proposta final deverá ser documentada nos autos e será levada em consideração no decorrer da execução do contrato e aplicação de eventual sanção à Contratada, se for o caso.

8.3 – Todas as especificações do objeto contidas na proposta, vinculam a Contratada.

8.4 – Os preços deverão ser expressos em moeda corrente nacional, o valor unitário em algarismos e o valor global em algarismos e por extenso.

8.4.1 – Ocorrendo divergência entre os preços unitários e o preço global, prevalecerão os primeiros; no caso de divergência entre os valores numéricos e os valores expressos por extenso, prevalecerão estes últimos.

8.5 – A oferta deverá ser firme e precisa, limitada, rigorosamente, ao objeto deste Edital, sem conter alternativas de preço ou de qualquer outra condição que induza o julgamento a mais de um resultado, sob pena de desclassificação.

8.6 – A proposta deverá obedecer aos termos deste Edital e seus Anexos, não sendo considerada aquela que não corresponda às especificações ali contidas ou que estabeleça vínculo à proposta de outro licitante.

9 – DOS RECURSOS

9.1 – Declarado o vencedor, será concedido o prazo de no mínimo 30 (trinta) minutos, para que qualquer licitante manifeste a intenção de recorrer, preferencialmente indicando contra qual(is) decisão(ões) pretende recorrer e por quais motivos, em campo

próprio do sistema.

9.2 – Havendo quem se manifeste, caberá ao Agente de Contratação verificar a tempestividade e a existência da intenção de recorrer.

9.2.1 – Nesse momento o Agente de Contratação não adentrará no mérito recursal, mas apenas verificará as condições de admissibilidade do recurso.

9.2.1.1 – No juízo de admissibilidade das intenções de recurso, o Agente de Contratação avaliará tão somente a presença dos pressupostos recursais: sucumbência, tempestividade, legitimidade, interesse recursal e, se houver, motivação.

9.2.2 – A falta de manifestação de intenção de recurso por parte de algum licitante, importará a decadência desse direito.

9.3 – Uma vez admitido o recurso, o recorrente terá, a partir de então, o prazo de três dias para apresentar as razões, pelo sistema eletrônico, ficando os demais licitantes, desde logo, intimados para, querendo, apresentarem contrarrazões também pelo sistema eletrônico, em outros três dias, que começarão a contar do término do prazo do recorrente, sendo-lhes assegurada vista imediata dos elementos indispensáveis à defesa de seus interesses.

9.3.1 – Os autos do processo permanecerão com vista franqueada aos interessados, no endereço constante neste Edital.

9.3.2 – O encaminhamento de memorial e eventuais contrarrazões pelos demais licitantes, serão realizados exclusivamente no âmbito do sistema eletrônico, em formulários próprios.

9.4 – Qualquer recurso e impugnação contra decisão do Agente de Contratação, não terá efeito suspensivo.

9.5 – O acolhimento do recurso importará a invalidação apenas dos atos insuscetíveis de aproveitamento.

10 – DA REABERTURA DA SESSÃO PÚBLICA

10.1 – A sessão pública poderá ser reaberta:

10.1.1 – Nas hipóteses de provimento de recurso que leve à anulação de atos anteriores à realização da sessão pública precedente ou em que seja anulada a própria sessão pública, situação em que serão repetidos os atos anulados e os que dele dependam.

10.1.2 – Quando houver erro na aceitação do preço melhor classificado ou quando o licitante declarado vencedor não assinar o contrato ou não retirar o instrumento equivalente. Nessas hipóteses, serão adotados os procedimentos imediatamente posteriores à abertura das propostas.

11 – ADJUDICAÇÃO E HOMOLOGAÇÃO

11.1 – O objeto da licitação será **adjudicado** ao licitante declarado vencedor, por ato da Autoridade Superior.

11.2 – Autoridade Competente **homologará** o procedimento licitatório.

12 – OBRIGAÇÕES DA ADJUDICATÁRIA

12.1 – Após a homologação da licitação, a Adjudicatária terá o prazo de até **5 dias úteis**, contados a partir da sua convocação, a qual se dará via e-mail, para assinatura do Contrato.

12.1.1 – O prazo previsto para assinatura do Contrato poderá ser prorrogado uma única vez, por igual período, quando solicitado formalmente pela Adjudicatária e desde que ocorra motivo justificado e aceito pela Administração.

12.1.2 – A assinatura do Contrato poderá se dar por meio de certificado digital, conforme instruções contidas no e-mail de convocação, arcando a signatária com os custos inerentes a sua certificação.

12.2 – Por ocasião da assinatura do Contrato, verificar-se-á, se a Adjudicatária mantém as condições de habilitação.

12.3 – Na hipótese de irregularidade, a Adjudicatária deverá regularizar a situação no prazo de até 05 dias, sob pena de aplicação de sanção.

12.4 – O não comparecimento no prazo da convocação, a não assinatura do Contrato, ainda que de forma parcial, acarretará a imediata perda do direito de contratar, sem prejuízo das sanções previstas em lei, salvo em face de motivo de força maior, devidamente justificado, comprovado e aceito pela Administração.

12.5 – Quando a Adjudicatária convocada não assinar do Contrato e nas condições estabelecidas, poderá ser convocado outro licitante para fazê-lo, nas condições propostas pelo licitante vencedor, após negociações e verificação da adequação da proposta e das condições de habilitação, obedecida a ordem de classificação, conforme estabelece o § 2º do art. 90 da Lei 14.133/21.

12.6 – Somente será admitida a assinatura do contrato ao licitante que comprovar a prestação da garantia, sendo esta por caução ou outra forma admitida em lei, no valor de 5% (cinco por cento), incidente sobre o valor total do contrato e cópia do PCMSO e PGR/PPRA.

13 – DO PAGAMENTO E REAJUSTAMENTO

13.1 – As regras acerca do pagamento são as estabelecidas no Contrato (Anexo 16).

14 – DAS SANÇÕES

14.1 – Comete infração administrativa, nos termos da lei, o licitante que:

14.1.1 – deixar de entregar documentação exigida para o certame;

14.1.1.1 – pena: **impedimento de licitar e contratar** com o Município de Lajeado pelo período de **6 (seis) meses**, quando não se justificar a imposição de penalidade mais grave.

14.1.2 – não manter a proposta, salvo em decorrência de fato superveniente

devidamente justificado;

14.1.2.1 – pena: **impedimento de licitar e contratar** com o Município de Lajeado pelo período de **6 (seis) meses**, quando não se justificar a imposição de penalidade mais grave.

14.1.3 – não celebrar o contrato ou não entregar a documentação exigida para a contratação, quando convocado dentro do prazo de validade de sua proposta;

14.1.3.1 – pena: **impedimento de licitar e contratar** com o Município de Lajeado pelo período de **12 (doze) meses**, quando não se justificar a imposição de penalidade mais grave.

14.1.4 – apresentar declaração ou documentação falsa exigida para o certame ou prestar declaração falsa durante a concorrência;

14.1.4.1 – pena: **declaração de inidoneidade** para licitar ou contratar, que impedirá o responsável de licitar ou contratar no âmbito da Administração Pública direta e indireta de todos os entes federativos, pelo período de **36 (trinta e seis) meses**, quando não se justificar a imposição de penalidade mais grave.

14.1.5 – fraudar a concorrência ou praticar ato fraudulento na execução do objeto;

14.1.5.1 – pena: **declaração de inidoneidade** para licitar ou contratar, que impedirá o responsável de licitar ou contratar no âmbito da Administração Pública direta e indireta de todos os entes federativos, pelo período de **36 (trinta e seis) meses**, quando não se justificar a imposição de penalidade mais grave.

14.1.6 – comportar-se de modo inidôneo ou cometer fraude de qualquer natureza;

14.1.6.1 – pena: **declaração de inidoneidade** para licitar ou contratar, que impedirá o responsável de licitar ou contratar no âmbito da Administração Pública direta e indireta de todos os entes federativos, pelo período de **36 (trinta e seis) meses**, quando não se justificar a imposição de penalidade mais grave.

14.1.7 – praticar atos ilícitos com vistas a frustrar os objetivos deste certame;

14.1.7.1 – pena: **declaração de inidoneidade** para licitar ou contratar, que impedirá o responsável de licitar ou contratar no âmbito da Administração Pública direta e indireta de todos os entes federativos, pelo período de **48 (quarenta e oito) meses**, quando não se justificar a imposição de penalidade mais grave.

14.1.8 – praticar ato lesivo previsto no art. 5º da Lei n. 12.846, de 1º de agosto de 2013;

14.1.8.1 – pena: **declaração de inidoneidade** para licitar ou contratar, que impedirá o responsável de licitar ou contratar no âmbito da Administração Pública direta e indireta de todos os entes federativos, pelo período de **60 (sessenta) meses**, quando não se justificar a imposição de penalidade mais grave.

14.2 – Além das penalidades previstas acima, os licitantes ficarão sujeitos, sem prejuízo da responsabilidade civil e criminal, às seguintes sanções:

14.2.1 – **Multa de 10%** sobre o valor anual estimado da contratação, por qualquer das infrações dos subitens **14.1.1 a 14.1.8**;

14.2.2 – demais penalidades referidas no Título IV da Lei n. 14.133/2021, no que couber.

14.3 – Na aplicação das sanções serão considerados:

14.3.1 – a natureza e a gravidade da infração cometida;

14.3.2 – as peculiaridades do caso concreto;

14.3.3 – as circunstâncias agravantes ou atenuantes;

14.3.4 – os danos que dela provierem para a Administração Pública;

14.3.5 – a implantação ou o aperfeiçoamento de programa de integridade, conforme normas e orientações dos órgãos de controle.

14.4 – Caso o licitante não pague a multa aplicada e as indenizações cabíveis no prazo previsto, o valor será descontado da garantia prestada, se houver, dos créditos que tem a receber ou cobrado judicialmente.

14.5 – A aplicação das sanções previstas neste Edital não exclui, em hipótese alguma, a obrigação de reparação integral do dano causado à Administração Pública.

14.6 – A penalidade de multa pode ser aplicada cumulativamente com as demais sanções.

14.7 – Se, durante o processo de aplicação de penalidade, houver indícios de prática de infração administrativa tipificada pela Lei n. 12.846, de 1º de agosto de 2013, como ato lesivo à administração pública nacional ou estrangeira, cópias do processo administrativo necessárias à apuração da responsabilidade da empresa deverão ser remetidas à autoridade competente, com despacho fundamentado, para ciência e decisão sobre a eventual instauração de investigação preliminar ou Processo Administrativo de Responsabilização – PAR.

14.8 – A apuração e o julgamento das demais infrações administrativas não consideradas como ato lesivo à Administração Pública nacional ou estrangeira nos termos da Lei n. 12.846, de 1º de agosto de 2013, seguirão seu rito normal na unidade administrativa.

14.9 – O processamento do PAR não interfere no seguimento regular dos processos administrativos específicos para apuração da ocorrência de danos e prejuízos à Administração Pública Municipal resultantes de ato lesivo cometido por pessoa jurídica, com ou sem a participação de agente público.

14.10 – A aplicação de qualquer das penalidades previstas realizar-se-á em processo administrativo que assegurará o contraditório e a ampla defesa ao fornecedor/adjudicatário, observando-se o procedimento previsto na Lei n. 14.133, de 2021.

14.11 – As sanções por atos praticados no decorrer da contratação estão previstas no Anexo 16.

15 – DO LOCAL E HORÁRIO PARA INFORMAÇÕES

15.1 – O edital poderá ser obtido pelo site www.lajeado.rs.gov.br e junto a Coordenadoria de Compras e Licitações da Prefeitura Municipal de Lajeado, das 08h00min às 11h30min e 13h30min e 16h30min de segunda à quinta- feira, e das 08h00min às 13h30min na sexta – feira, telefone (51)3982-1045, e-mail: procuradoria.licitacao@lajeado.rs.gov.br.

16 – DAS IMPUGNAÇÕES E ESCLARECIMENTOS AOS TERMOS DO EDITAL E SEUS ANEXOS

16.1 – Qualquer pessoa poderá impugnar ou solicitar esclarecimentos sobre os termos deste edital, por meio eletrônico, até três dias úteis anteriores à data fixada para abertura da sessão pública.

16.2 – Eventuais impugnações e pedidos de esclarecimentos ao edital deverão ser enviadas, exclusivamente, por meio eletrônico, através do portal <https://pregaobarrisul.com.br/>, na forma prevista neste edital, no art. 23 do Decreto Municipal nº 13.286/23.

16.2.1 – As impugnações e recursos não serão aceitos de outras formas (e-mail, correio ou via protocolo).

17 – DAS DISPOSIÇÕES GERAIS

17.1 – O presente Edital e seus Anexos, bem como a proposta do licitante vencedor farão parte integrante do contrato ou instrumento equivalente, independentemente de transcrição.

17.2 – O proponente é responsável pela fidelidade e legitimidade das informações e ou documentos apresentados em qualquer fase da licitação.

17.3 – Não havendo expediente ou ocorrendo qualquer fato superveniente que impeça a realização do certame na data marcada, a sessão será automaticamente transferida para o primeiro dia útil subsequente, no mesmo horário e local anteriormente estabelecidos, desde que não haja comunicação expressa do Agente de Contratação em sentido contrário.

17.4 – A Administração Municipal poderá optar por apenas uma proposta, rejeitá-las todas, anular ou revogar a Licitação, nos casos previstos em Lei, sem que, por este motivo, tenham os participantes direito a qualquer reclamação ou indenização.

17.5 – É facultado ao Agente de Contratação, auxiliado pela Equipe de Apoio, proceder em qualquer fase da licitação, diligências destinadas a esclarecer a/ou a complementar a instrução do processo, vedada a inclusão posterior de documento ou informação que deveria constar originalmente da proposta.

17.6 – A apresentação da proposta de preços implica na aceitação plena e total das condições desta Concorrência, sujeitando-se o licitante às sanções previstas no artigo 156, da Lei n.º 14.133/21.

17.7 – Os casos omissos ao presente edital serão dirimidos pela Procuradoria Geral do Município.

17.8 – Ocorrendo decretação de feriado ou qualquer fato superveniente que impeça a realização de ato do certame na data marcada, a data constante deste edital será transferida, automaticamente, para o primeiro dia útil ou de expediente normal subsequente ao ora fixado.

17.9 – Para agilização dos trabalhos e formalização do contrato, solicita-se que as licitantes façam constar na documentação a declaração de informações (Anexo 1).

17.10 – A proponente que vier a ser contratada ficará obrigada a aceitar, nas mesmas condições contratuais, os acréscimos ou supressões que se fizerem necessários, por conveniência da Administração, dentro do limite permitido pelo artigo 125, da Lei nº 14.133/21, sobre o valor inicial contratado.

17.11 – A Administração poderá revogar a licitação por razões de interesse público, devendo anulá-la por ilegalidade, em despacho devidamente fundamentado.

17.12 – Fica eleito o Foro da Comarca de Lajeado/RS para dirimir quaisquer litígios oriundos da licitação e do contrato dela decorrente, com expressa renúncia a outro qualquer, por mais privilegiado que seja.

17.13 – São partes indissociáveis deste Instrumento os seguintes anexos:

- Anexo 1 – Declaração de Informações;
- Anexo 2 – Modelo de Proposta;
- Anexo 3 – Modelo de Declaração de Inexistência de Parentesco;
- Anexo 4 – Modelo de Declaração de Inexistência de Fato Impeditivo;
- Anexo 5 – Modelo Declaração Cumprimento do Inciso XXXIII do Art. 7º da Constituição Federal;
- Anexo 6 – Modelo de Declaração de Enquadramento como Microempresa ou Empresa de Pequeno Porte;
- Anexo 7 – Estudo Técnico Preliminar;
- Anexo 8 – Termo de Referência;
- Anexo 9 – Planilha Orçamentária;
- Anexo 10 – Cronograma Físico-Financeiro;
- Anexo 11 – Projeto e Memorial Descritivo;
- Anexo 12 – Detalhamento do BDI e Detalhamento dos Encargos Sociais;
- Anexo 13 – Minuta do Contrato.

Lajeado, 18 de maio de 2026

Gláucia Schumacher
Prefeita

Natanael Zanatta
Procurador-Geral
OAB/RS 73.30

ANEXO 1
MODELO – DECLARAÇÃO DE INFORMAÇÕES

Declaramos para os devidos fins:

DADOS DA EMPRESA			
Razão Social:			
CNPJ:			
Endereço da Empresa:			Nº:
Bairro:	Cidade:	Estado:	
Telefone / Fax:		E-mail:	

DADOS DO REPRESENTANTE LEGAL DA LICITANTE PARA A ASSINATURA DE CONTRATO			
Nome:			
Cargo:	RG:	CPF:	
Endereço do Representante Legal:			Nº:
Bairro:	Cidade:	Estado:	
Telefone:		E-mail:	

DADOS DA CONTA BANCÁRIA PARA DEPÓSITO		
Banco:	Agência	Conta:

Assinatura do Representante Legal da Empresa

Observação: Juntar procuração, se for o caso.

ANEXO 2

MODELO DE PROPOSTA

PAPEL TIMBRADO DA EMPRESA OU CARIMBO DA RAZÃO SOCIAL

Ao
Exmo . Sr.
Presidente da Comissão de Licitações

Apresentamos abaixo nossa proposta para a **Contratação de empresa especializada da área de engenharia para construção de alvenaria e instalação de medição de energia elétrica em média tensão, sob o regime de empreitada por preço global, com fornecimento de todos os recursos necessários como materiais, peças, fretes, equipamentos e mão de obra especializada para execução do sistema**, englobando todos os materiais e serviços aludidos conforme edital e seus anexos e declaramos que estamos de acordo com as condições da licitação modalidade **CONCORRÊNCIA ELETRÔNICA Nº 06/2026**, com a lei n.º 14.133/21, suas alterações e as normas gerais do Município de Lajeado/RS.

- 1 – Proposta contendo preço unitário e total geral.
- 2 – O prazo para início dos serviços é após a assinatura do contrato.
- 3 – O prazo de validade da proposta é de 60 (sessenta) dias.
- 4 – Condições de pagamento: conforme o que dispõe o edital.
- 5 – Prazo para conclusão dos serviços.
- 6 – Deverá estar acompanhada de:
 - Planilha Orçamentária, assinada pelo responsável técnico da empresa;
 - Detalhamento do Índice global de BDI e Encargos Sociais adotados;
 - Cronograma Físico-Financeiro.

Local e Data

Assinatura

ANEXO 3

PAPEL TIMBRADO DA EMPRESA

CONCORRÊNCIA ELETRÔNICA Nº 06/2026

DECLARAÇÃO DE INEXISTÊNCIA DE PARENTESCO

(nome da empresa) _____, inscrita no CNPJ sob o nº _____, por intermédio de seu representante legal o (a) Sr (a) _____, portador (a) da Carteira de Identidade nº _____ e do CPF nº _____, DECLARA que:

- 1) Não possui proprietário, sócios ou funcionários que sejam servidores ou agentes Políticos da Prefeitura Municipal de Lajeado ou responsável pela licitação;
- 2) Não possui proprietário ou sócio que seja cônjuge, companheiro ou parente em linha reta, colateral ou por afinidade, até o terceiro grau, e por afinidade, até o segundo grau, de agentes Políticos da Prefeitura Municipal de Lajeado ou responsável pela licitação;

_____, ____ de ____ de ____

Assinatura do Representante Legal da Empresa

ANEXO 4

PAPEL TIMBRADO DA EMPRESA

CONCORRÊNCIA ELETRÔNICA Nº 06/2026

MODELO DE DECLARAÇÃO DE INEXISTÊNCIA DE FATO IMPEDITIVO

Ao
Agente de Contratação

Ilmo(a) Sr(a):

(Razão Social da Empresa), estabelecida na(endereço completo)...., inscrita no CNPJ sob n.º, neste ato representada pelo seu (representante/sócio/procurador), no uso de suas atribuições legais, vem:

DECLARAR, para fins de participação no processo licitatório em pauta, sob as penas da Lei, que inexistente qualquer fato impeditivo à sua participação na licitação citada, que não foi declarada inidônea e não está impedida de contratar com o Poder Público de qualquer esfera, ou suspensão de contratar com a Administração, e que se compromete a comunicar ocorrência de fatos supervenientes.

Por ser verdade assina a presente.

..... de de 2026.

Assinatura do Representante Legal da Empresa

ANEXO 5

MODELO DECLARAÇÃO EM RELAÇÃO AO TRABALHO AOS MENORES DE IDADE CUMPRIMENTO DO INCISO XXXIII DO ART. 7º DA CONSTITUIÇÃO FEDERAL

CONCORRÊNCIA ELETRÔNICA Nº 06/2026

A empresa (nome da empresa) _____, inscrita no CNPJ sob o nº _____, por intermédio de seu representante legal o (a) Sr (a) _____, portador (a) da Carteira de Identidade nº _____ e do CPF nº _____, DECLARA para fins do disposto no inciso VI do art. 68 da Lei n.º 14.133, de 01 de abril de 2021, na forma e sob as penas impostas pela Lei 14.133, de 01 de abril de 2021 e demais legislação pertinente, que não emprega menor de dezoito anos em trabalho noturno, perigoso ou insalubre e não emprega menor de dezesseis anos.

Ressalva: emprega menor, a partir de catorze anos, na condição de aprendiz ().
(Observação: em caso afirmativo, assinalar a ressalva acima)

_____, _____ de _____ de 2026.

Assinatura: _____

Razão Social da licitante e CARIMBO COM CNPJ

ANEXO 6

MODELO DE DECLARAÇÃO DE ENQUADRAMENTO COMO MICROEMPRESA OU EMPRESA DE PEQUENO PORTE

DECLARAÇÃO

_____(nome da empresa), inscrita no CNPJ nº _____, por intermédio de seu representante legal o(a) Sr.(a) _____, portador(a) da carteira de identidade nº. _____ e CPF nº _____ DECLARA, para fins do disposto do Edital de CONCORRÊNCIA ELETRÔNICA Nº 06/2026, sob as sanções administrativas cabíveis e sob pena da lei, que esta empresa, na presente data, é considerada:

() **MICROEMPRESA**, conforme Inciso I, Art. 3º da Lei Complementar nº. 123/2006;

() **EMPRESA DE PEQUENO PORTE**, conforme Inciso II, Art. 3º da Lei Complementar nº. 123/2006;

() **COOPERATIVA**, conforme art. 34 da Lei 11.488 de 15 de Junho de 2007, e gozarão dos benefícios previstos nos art. 42 à 45 da Lei Complementar nº 123/2006.

DECLARA ainda que a empresa está excluída das vedações constantes do parágrafo 4º do Art. 3º da Lei Complementar 123, de 14 de dezembro de 2006.

(localidade), _____ de _____ de _____.

Representante Legal

Contador e nº CRC

OBS.: A declaração acima deverá ser assinalada com um “X”, ratificando-se a condição jurídica da empresa.



ESTUDO TÉCNICO PRELIMINAR

1. DESCRIÇÃO DA NECESSIDADE

O presente Estudo Técnico Preliminar é feito no sentido de estabelecer as diretrizes gerais para a contratação de empresa especializada para a **CONSTRUÇÃO DE EDIFICAÇÃO EM ALVENARIA E INSTALAÇÃO DE EQUIPAMENTOS ELÉTRICOS PARA AUMENTO DE CARGA NA ENTRADA DE ENERGIA EM MÉDIA TENSÃO, NO PARQUE DO IMIGRANTE NO MUNICÍPIO DE LAJEADO – RS.**

A necessidade da contratação de empresa especializada para execução de edificação em alvenaria e instalações elétricas é para suprir a demanda de energia em grandes eventos. Trata-se de uma reforma com ampliação de capacidade de carga em média tensão de 600 KVA para 1800KVA.

Atualmente o parque tem 6 bases para transformador e foi considerada a possibilidade de utilização de 06 transformadores de 300KVA ligados em paralelo à rede interna existente totalizando 1800 KVA.

O Parque do Imigrante é localizado na Avenida Parque do Imigrante, N°140, Bairro Alto do Parque, Lajeado RS.

2. ANÁLISE DA CONTRATAÇÃO ANTERIOR

Não se aplica.

3. JUSTIFICATIVA DA NECESSIDADE DA AQUISIÇÃO OU CONTRATAÇÃO

Em face da necessidade de contratação de empresa especializada na prestação de serviços de **Execução de obras de engenharia** para a execução da obra a ser construída no parque do Imigrante localizado na Av. Parque do Imigrante, n°140, no Bairro Alto do Parque, em Lajeado/RS.

Atualmente, o Parque é atendido por entrada de energia em Média Tensão(13.800V) com capacidade de 600 KVA. Em vista do aumento constante de demanda energética nos últimos eventos tornou-se necessário providenciar o aumento dessa capacidade. Portanto, foi projetado e posteriormente encaminhado para aprovação da concessionária o projeto de reforma / ampliação de carga para 1800KVA.

A Prefeitura de Lajeado abrirá licitação na modalidade de Concorrência Pública, cujo critério será de menor preço, executada pelo regime de empreitada por preço global.

4. REQUISITOS DA CONTRATAÇÃO

A empresa licitante deverá estar regularmente inscrita no respectivo conselho profissional (CREA ou CAU), bem como o(s) profissional designado(s) como responsável(eis) técnico(s).

Será de responsabilidade integral da contratada a observância e o cumprimento da legislação e demais instrumentos normativos vigentes a respeito de relações trabalhistas,



acidentes no trabalho, tributos, previdência social, e todas as demais disposições normativas que venham a incidir na execução do contrato.

A contratada deverá observar e cumprir toda e qualquer legislação, portaria, regulamento, normas técnicas e demais instrumentos normativos aplicáveis.

A execução do contrato não tem o condão de estabelecer qualquer vínculo empregatício entre os profissionais contratados e a Administração, sendo proibida qualquer tipo de relação que caracterize qualquer forma de pessoalidade e/ou subordinação direta.

Será de responsabilidade da contratada o fornecimento integral de materiais, equipamentos, ferramentas e utensílios para a perfeita execução dos serviços contratados.

A contratada deverá destinar adequadamente os resíduos de obra.

As demais obrigações da Contratante e da Contratada serão, posteriormente, integralmente previstas no Edital e no Termo de Referência.

Trata-se de obra de engenharia, conforme constante no Art. 6º, inciso XII, da Lei Federal 14.133 de 1o de abril de 2021:

“XII - obra: toda atividade estabelecida, por força de lei, como privativa das profissões de arquiteto e engenheiro que implica intervenção no meio ambiente por meio de um conjunto harmônico de ações que, agregadas, formam um todo que inova o espaço físico da natureza ou acarreta alteração substancial das características originais de bem imóvel”.

A contratação será realizada por meio de licitação, na modalidade concorrência, na sua forma eletrônica, conforme constante no Art. 28, inciso II, da Lei Federal 14.133 de 1o de abril de 2021.

A escolha da modalidade “Concorrência” se justifica pela ampla publicidade na contratação da empresa que executará os serviços previstos, mas também pela possibilidade de atestar previamente que as empresas interessadas em participar do certame possuem os requisitos mínimos de qualificação exigidos para execução do objeto a ser licitado, contido na Lei nº 14.133 de 1o de abril de 2021.

O regime de execução dos serviços será de EMPREITADA POR PREÇO GLOBAL, nos termos da Lei Federal 14.133/2021, Art. 46, inciso II, uma vez que a execução do contrato se dará com a entrega de todos os itens e características que compõem o seu



objeto, sendo a contratada obrigada a incluir em sua proposta todos os valores e itens necessários à execução global do ajuste.

O critério de julgamento será por menor preço, nos termos da Lei Federal 14.133/2021, Art. 34, § 1º e 2º: “Art. 34. O julgamento por menor preço ou maior desconto e, quando couber, por técnica e preço considerará o menor dispêndio para a Administração, atendidos os parâmetros mínimos de qualidade definidos no edital de licitação. § 1º Os custos indiretos, relacionados com as despesas de manutenção, utilização, reposição, depreciação e impacto ambiental do objeto licitado, entre outros fatores vinculados ao seu ciclo de vida, poderão ser considerados para a definição do menor dispêndio, sempre que objetivamente mensuráveis, conforme disposto em regulamento. § 2º O julgamento por maior desconto terá como referência o preço global fixado no edital de licitação, e o desconto será estendido aos eventuais termos aditivos”.

Para fornecimento/prestação dos serviços pretendidos os eventuais interessados deverão comprovar que atuam em ramo de atividade compatível com o objeto da licitação, bem como apresentar os documentos a título de habilitação, nos termos do art. 62, da Lei no 14.133/2021.

5. LEVANTAMENTO DAS SOLUÇÕES EXISTENTES E VIABILIDADE DE MERCADO, ECONÔMICA E OPERACIONAL

A estimativa de preços da contratação será compatível com os quantitativos levantados no projeto básico e com os preços do SINAPI - Sistema Nacional de Pesquisa de Custos e Índices da Construção Civil, que é a principal tabela utilizada no orçamento de obras em geral, mantida pela Caixa Econômica Federal e pelo IBGE, que informa os custos e índices da Construção Civil no Brasil.

Os custos de itens não constantes em tabela foram obtidos por meio de pesquisa de mercado de empresas nacionais.

Em razão da natureza técnica da proposta, há diversas empresas de engenharia que fornecem este tipo de serviço, possibilitando ampla concorrência e vantagens à Administração Pública que pode escolher a proposta que seja mais vantajosa ao município.

No âmbito da administração pública é comum a contratação de empresas de engenharia para construção de novas edificações e reformas de edificações existentes, com o objetivo de dotar os órgãos públicos da infraestrutura adequada para o desempenho de suas funções.



6.DESCRICÃO DETALHADA DO SERVIÇO

Figura 01 - Planta de Situação

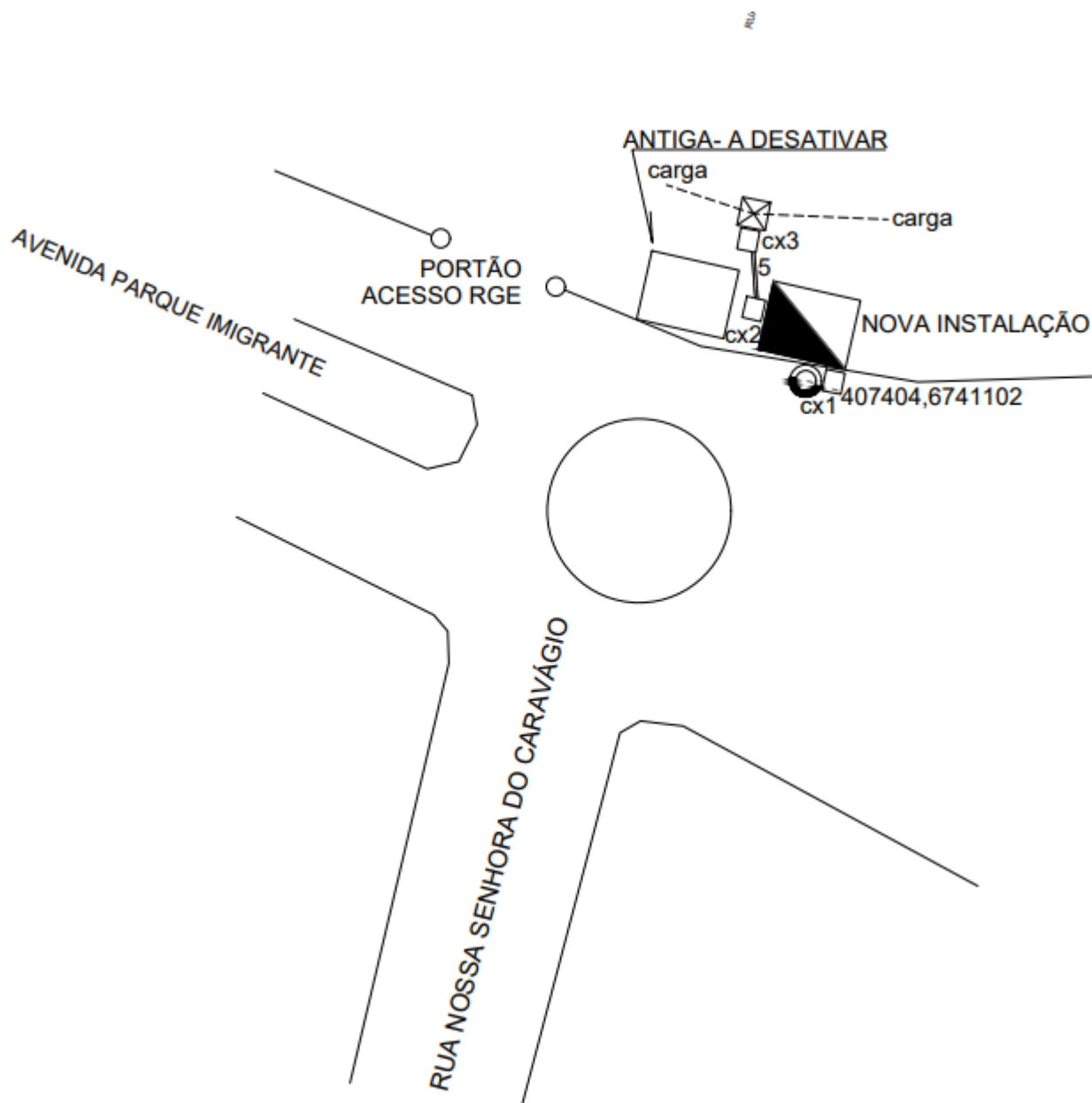

Fonte: Autor (2026)

Atualmente, o parque possui a entrada de energia ao lado do local em que ficará a nova entrada.

Nos projetos e especificações em geral foram considerados os seguintes requisitos:

- Utilizar os recursos hídricos e energéticos de forma racional e eficiente;
- Reciclar e descartar os resíduos da construção de forma correta;
- Otimizar o uso de materiais e, assim, reduzir resíduos na obra;
- Usar tecnologias inovadoras e limpas;
- Ter um planejamento financeiro, para a eficiência da obra e economia de recursos;
- Respeitar as normas de segurança, de maneira a garantir a integridade física e o trabalho adequado aos funcionários.



A empresa a ser contratada deverá observar os seguintes critérios de sustentabilidade, dentre outros:

- Os materiais e equipamentos a serem utilizados na edificação deverão atender a critérios de sustentabilidade, tais como segurança, durabilidade e eficiência, de modo a gerar menos resíduos, menor desperdício e menor impacto ambiental no decorrer da obra;
- Destinação adequada dos resíduos gerados no decorrer da obra, através da elaboração do projeto de gerenciamento de resíduos sólidos da construção;
- Utilização de revestimentos impermeáveis e antipoluentes nos ambientes internos, de fácil limpeza, e que favoreçam o conforto térmico e acústico das edificações;

O não parcelamento da solução da contratação da obra é mais satisfatório do ponto de vista de eficiência técnica, por manter a qualidade da execução do objeto, haja vista que o gerenciamento e compatibilização dos andamentos dos serviços permanecem o tempo todo a cargo de um mesmo responsável, ressaltando que oferece também, um maior nível de controle pela Administração na execução dos serviços, cumprimento de cronograma e observância de prazos com a concentração da responsabilidade do contrato e garantia dos resultados em uma só pessoa jurídica contratada.

Ressalta-se que, em contratações com serviços inter-relacionados, o atraso em uma etapa do objeto implica em atraso nas demais etapas, ocasionando aumento de custo e comprometimento dos marcos intermediários e na final de entrega dos serviços.

Pelas razões expostas, recomendamos que a contratação não seja parcelada, por não ser vantajoso para a administração pública, ou representar prejuízo ao conjunto, ou ao complexo do objeto a ser contratado.

No que se refere ao tempo de duração da obra, estima-se que será necessário o período de 02 (dois) meses.

Estima-se que para a realização das obras seja necessário, conforme orçamento anexo, o montante de R\$ 251.156,40 (duzentos e cinquenta e um mil, cento e cinquenta e seis reais e quarenta centavos). O custo estimado da obra foi obtido mediante informações coletadas nas bases oficiais da tabela SINAPI e cotações de mercado.

A empresa contratada deverá seguir a execução da obra conforme as etapas e o cronograma físico-financeiro previsto, a ser anexado no termo de referência.

A empresa a ser contratada deverá observar as normas da ABNT, as regulamentações referentes à segurança e saúde do Ministério do Trabalho e os manuais técnicos existentes, de modo a garantir a segurança e integridade física de todos os envolvidos na execução da obra e evitar também danos ao patrimônio de terceiros.

Por fim, espera-se como resultado da obra a liberação da carga de 1800 KVA para maior segurança na execução de eventos no local evitando quedas e possíveis faltas de energia.



7. ESTIMATIVA DE CUSTOS

Valor estimado em mão de obra: R\$45.778,63.

Valor estimado em material: R\$205.377,77

Total estimado: R\$251.156,40

8. DECLARAÇÃO DA VIABILIDADE DE CONTRATAÇÃO

Diante do exposto, com base nas informações levantadas ao longo do ETP, declaramos a viabilidade e a necessidade de contratação da solução proposta.

Lajeado, 08 de Abril de 2026.

RESPONSÁVEL PELA ELABORAÇÃO

Jean Henrique Sattler

Diretor de governo / Eng. Eletricista

SECRETÁRIO RESPONSÁVEL

Martin Thomas

TERMO DE REFERÊNCIA - OBRAS E SERVIÇOS DE ENGENHARIA

CAPÍTULO I DA DEFINIÇÃO DO OBJETO

1. OBJETO

1.1. O presente Termo de Referência tem por objetivo a contratação de empresa especializada da área de engenharia para construção de alvenaria e instalação de medição de energia elétrica em média tensão, sob o regime de empreitada por preço global, com fornecimento de todos os recursos necessários como materiais, peças, fretes, equipamentos e mão de obra especializada para execução do sistema, conforme condições, quantidades e exigências estabelecidas neste Termo.

1.2. Objeto da contratação:

Item	Quantidade	Unidade de medida	Descrição / Especificação
1	1	CJ	Execução de adequação de medição com execução de alvenaria e instalação de disjuntor de média tensão e demais equipamentos pertinentes

2. VIGÊNCIA E PRORROGAÇÃO

2.1. O prazo de vigência da contratação é de 06 meses, prorrogável na forma do art. 107, da Lei n.º 14.133/2021.

2.2. A vigência poderá ultrapassar o exercício financeiro, desde que observadas, no momento da contratação e a cada exercício financeiro, a disponibilidade de créditos orçamentários, bem como a previsão no plano plurianual, conforme art. 105, da Lei n.º 14.133/2021.

2.3. CRONOGRAMA FÍSICO FINANCEIRO:

CRONOGRAMA FÍSICO-FINANCEIRO				
ITEM	SERVIÇO	CUSTO TOTAL	MÊS 1 EXECUTADO	MÊS 2 EXECUTADO
1.	EXECUÇÃO DE CUBÍCULO EM ALVENARIA E MONTAGEM	R\$ 251.156,40	50% R\$ 125.578,20	50% R\$ 125.578,20
TOTAL		R\$ 251.156,40	50,0% R\$ 125.578,20	50,0% R\$ 125.578,20
TOTAL ACUMULADO			50,0% R\$ 125.578,20	100,0% R\$ 251.156,40

3. CLASSIFICAÇÃO DOS BENS/ SERVIÇOS

3.1. Os serviços a serem executados enquadram-se na classificação de serviço de engenharia, nos termos do inciso XXI, art. 6º da Lei n.º 14.133/2021, cujos padrões de desempenho e qualidade podem ser objetivamente definidos pelo edital, por meio de especificações usuais de mercado.

CAPÍTULO II DA FUNDAMENTAÇÃO DA CONTRATAÇÃO, DESCRIÇÃO DA SOLUÇÃO E REQUISITOS DA CONTRATAÇÃO

4. NECESSIDADE DA CONTRATAÇÃO

4.1. A contratação de empresa especializada em serviços de engenharia se justifica pela complexidade técnica envolvida na execução da alvenaria estrutural assim como na instalação do disjuntor de média tensão e equipamentos correlatos às instalações elétricas.

5. DESCRIÇÃO DA SOLUÇÃO

5.1. A solução adotada trata da construção de nova edificação em alvenaria ao lado da existente, assim como instalação dos equipamentos elétricos para entrada de energia em média tensão (13800 V) no Parque do Imigrante, a ser executado no referido parque situado na Avenida Parque do Imigrante, Nº140 - Lajeado / RS.

6. REQUISITOS DA CONTRATAÇÃO

6.1. A CONTRATADA deverá realizar todas as tarefas com perfeição e acuidade, mobilizando, para tanto, profissionais devidamente capacitados e legalmente habilitados, com Anotação de Responsabilidade Técnica, atendendo toda legislação específica no nível federal pertinente da Associação Brasileira de Normas Técnicas. Para tanto, deverá apresentar:

a) Certidão de Registro vigente, da empresa, expedida pelo Conselho Regional da classe. No caso de registros expedidos por Conselhos de outras regiões, cuja circunscrição não seja o Rio Grande do Sul, deverá apresentar o visto/defiro do respectivo Conselho sediado no Estado do RS;

b) Certidão de Registro vigente, do profissional, expedida pelo Conselho Regional da classe. No caso de registros expedidos por Conselhos de outras regiões, cuja circunscrição não seja o Rio Grande do Sul, deverá apresentar o visto/defiro do respectivo Conselho sediado no Estado do RS;

c) Atestado de Capacidade Técnica, da empresa e do profissional, emitidos por Pessoa Jurídica, compatível com o objeto ora licitado;

d) Comprovante de vínculo entre o profissional e a empresa, através de Contrato Social, se for sócio, ou registro em CTPS, ou GFIP, ou Contrato de Trabalho/prestação de serviços em vigor.

6.2. Será de responsabilidade integral da contratada a observância e o cumprimento da legislação e demais instrumentos normativos vigentes a respeito de relações trabalhistas, acidentes no trabalho, tributos, previdência social, e todas as demais disposições normativas que venham a incidir na execução do contrato.

6.3. Deverá destinar adequadamente os resíduos de obra produzidos, devendo a contratada cumprir integralmente as legislações vigentes. Racionalizar o processo construtivo, por meio soluções construtivas adequadas pautadas na redução da produção de resíduos. É fundamental que estes resíduos sejam armazenados e descartados adequadamente, a fim de evitar a proliferação de animais como ratos e baratas, contaminação do solo e águas superficiais e alteração da paisagem, dentre outros impactos ambientais.

6.4. A contratada deverá observar e cumprir toda e qualquer lei, portaria, regulamento, normas técnicas e demais instrumentos normativos aplicáveis à execução da obra.

6.5. A contratada deverá disponibilizar aos trabalhadores da obra todos os Equipamentos de Proteção Individual (EPI) necessários, de acordo com a NR 6.

6.6. Caso a contratada opte por fornecer alimentos aos funcionários no próprio canteiro de obras, será de sua inteira responsabilidade garantir as condições de salubridade e higiene exigidas pelos órgãos responsáveis.

6.7. A execução do contrato não tem o condão de estabelecer qualquer vínculo empregatício entre os funcionários da contratada e administração, sendo proibida qualquer tipo de relação que caracterize qualquer forma de personalidade e/ou subordinação direta.



6.8. Ao elaborar sua proposta, a licitante deverá atentar para a realidade do mercado local, devendo incluir todas as despesas necessárias, como materiais, impostos, taxas, fretes, mão de obra, encargos sociais e trabalhistas, e demais despesas relacionadas à execução da obra.

6.9. Será de responsabilidade da contratada o fornecimento integral de materiais, mão de obra, equipamentos, ferramentas e utensílios, nos quantitativos estimados para a perfeita execução do serviço.

6.10. A contratada deverá executar a obra de acordo com as determinações e especificações dos projetos arquitetônicos e demais projetos complementares, devendo observar as plantas, detalhes, especificações, e quaisquer outras informações disponibilizadas.

CAPÍTULO III DO MODELO DE EXECUÇÃO DO OBJETO

7. DESCRIÇÃO DOS SERVIÇOS

7.1. Orientações gerais

Antes do início das atividades, a CONTRATADA deverá analisar o objeto contratual para verificar todas as condições estabelecidas. Deverá ser seguido com rigor o projeto e memorial que foi aprovado perante concessionária, assumindo a responsabilidade por conhecer as técnicas e normas vigentes para a execução dos serviços.

7.2. A CONTRATADA deverá executar a implantação da nova edificação e demais instalações elétricas pertinentes à atividade conforme projetos em anexo no processo. Trata-se de AUMENTO DE CARGA DO PARQUE DO IMIGRANTE, passando de 600KVA para 1800 KVA. A execução dos serviços e os materiais a serem empregados obedecerão rigorosamente estas especificações, bem como ao projeto. O projeto foi desenvolvido em conformidade com normas técnicas GED vigente.

A CONTRATADA será responsável pelo cumprimento integral da legislação trabalhista e social vigente no que se refere ao pessoal alocado na execução do contrato, bem como pelo pagamento de todos os tributos, taxas e obrigações fiscais incidentes, até a aprovação final dos serviços pelos órgãos competentes.

8. DO LOCAL E PRAZO DE ENTREGA

8.1. PRAZO DE INÍCIO

O prazo para início da execução do serviço é de 5 (cinco) dias, a contar do recebimento da Ordem de Serviço.

8.2. LOCAL

Os serviços deverão ser prestados no Parque do Imigrante, localizado no Bairro Alto do Parque, Avenida Parque do Imigrante, N°140.

8.3. HORÁRIO

Os serviços deverão ser prestados, em dias úteis, das 08:00 às 17:30.

8.4. PRAZO DE ENTREGA

Prazo de entrega de até 60 dias, a contar do 1º dia útil posterior à data da confirmação do recebimento, pela Contratada, do recebimento da Ordem de Serviço).



9. OBRIGAÇÕES DA CONTRATANTE

9.1. São obrigações da Contratante:

- a) receber o objeto no prazo e condições estabelecidas neste Termo de Referência;
- b) verificar minuciosamente, no prazo fixado, a conformidade do objeto recebido provisoriamente com as especificações constantes na TR e da proposta, para fins de aceitação e recebimento definitivo;
- c) comunicar à Contratada, por escrito, sobre imperfeições, falhas ou irregularidades verificadas no objeto fornecido, para que seja substituído, reparado ou corrigido;
- d) acompanhar e fiscalizar o cumprimento das obrigações da Contratada, através de comissão/servidor especialmente designado;
- e) efetuar o pagamento à Contratada no valor correspondente ao fornecimento do objeto, no prazo e forma estabelecidos neste Termo de Referência;
- f) a Administração não responderá por quaisquer compromissos assumidos pela Contratada com terceiros, ainda que vinculados à execução do objeto, bem como por qualquer dano causado a terceiros em decorrência de ato da Contratada, de seus empregados, prepostos ou subordinados.

10. OBRIGAÇÕES DA CONTRATADA

10.1. A Contratada deve cumprir todas as obrigações constantes neste Termo de Referência e sua proposta, assumindo como exclusivamente seus os riscos e as despesas decorrentes da boa e perfeita execução do objeto e, ainda:

- a) efetuar a entrega do objeto em perfeitas condições, conforme especificações, prazo e local constantes no Edital e seus anexos, acompanhado da respectiva nota fiscal.
- b) responsabilizar-se pelos vícios e danos decorrentes do objeto, de acordo com os artigos 12, 13 e 17 a 27, do Código de Defesa do Consumidor (Lei nº 8.078, de 1990);
- c) comunicar à Contratante, no prazo máximo de 24 (vinte e quatro) horas que antecede a data da entrega, os motivos que impossibilitem o cumprimento do prazo previsto, com a devida comprovação;
- d) manter, durante toda a execução do contrato, em compatibilidade com as obrigações assumidas, todas as condições de habilitação e qualificação exigidas na licitação;
- e) indicar preposto para representá-la durante a execução do contrato.

11. DA SUBCONTRATAÇÃO

11.1. É permitida a subcontratação do objeto deste Termo de Referência?

Não.

Sim. Justificar e indicar quais itens/serviços podem ser subcontratados:

12. GARANTIA (E/OU VALIDADE)

A CONTRATADA deverá apresentar ao CONTRATANTE garantia para este Contrato correspondente a 5% (cinco por cento) incidentes sobre o valor total do Contrato, acrescido de garantia adicional para os casos previstos no art.59, §5º, da mesma Lei, e os documentos: PCMSO (Programa de Controle Médico de Saúde Ocupacional) e PGR (Programa de Gerenciamento de Riscos).

Quanto à garantia dos serviços prestados:

O prazo de garantia para os serviços prestados deverá ser de, no mínimo, 60 meses, a contar do recebimento definitivo.

O prazo de garantia para o material/equipamento fornecido, deverá ser de, no mínimo, ____ (_____) _____ dias/meses, a contar do recebimento definitivo.



() Durante o período da garantia, a CONTRATADA obriga-se a efetuar, sem ônus para o(a) _____ (órgão), a substituição ou reparo do objeto que apresentar defeitos de fabricação, no prazo de até ____ (_____) dias úteis, a contar do 1º dia útil posterior à data de confirmação do recebimento da comunicação. (o prazo de substituição ou reparo do objeto deve ser menor ou igual ao prazo da entrega).

() O prazo para atendimento do chamado é de, no mínimo, _____ (_____) dias úteis, a contar da hora de abertura do respectivo chamado.

CAPÍTULO IV DO MODELO DE GESTÃO DO CONTRATO

13. CONTROLE E FISCALIZAÇÃO DA EXECUÇÃO

13.1. Nos termos do art. 117, da Lei nº 14.133/2021, será designado representante para acompanhar e fiscalizar a entrega do objeto contratado, anotando em registro próprio todas as ocorrências relacionadas com a execução e determinando o que for necessário à regularização de falhas ou defeitos observados.

13.2. O fiscal do contrato informará a seus superiores, em tempo hábil para a adoção das medidas convenientes, a situação que demandar decisão ou providência que ultrapasse sua competência.

13.3. O fiscal do contrato poderá ser auxiliado pelos órgãos de assessoramento jurídico e de controle interno da Administração, que deverão dirimir dúvidas e subsidiá-lo com informações relevantes para prevenir riscos na execução contratual.

13.4. O responsável pela fiscalização do contrato será o engenheiro eletricista **Jean Henrique Sattler** podendo ser contatado via email jean.sattler@lajeado.rs.gov.br ou pelo telefone (51)981411846.

13.5. O gestor do contrato será o secretário de Serviços Urbanos **Martin Thomas** podendo ser contatado via email martin.thomas@lajeado.rs.gov.br ou pelo telefone (51)999964288.

14. DOS PROCEDIMENTOS DE TESTES E INSPEÇÕES (NA EMPRESA)

14.1. O CONTRATANTE reserva-se ao direito de promover avaliações, inspeções e diligências visando esclarecer quaisquer situações relacionadas ao fornecimento do objeto contratado, sendo obrigação da CONTRATADA acolhê-las.

CAPÍTULO V DOS CRITÉRIOS DE MEDIÇÃO E PAGAMENTO

15. DA APLICAÇÃO DOS CRITÉRIOS DE ACEITAÇÃO

O objeto do contrato será recebido:

15.1. Provisoriamente, pelo responsável por seu acompanhamento e fiscalização, mediante termo detalhado, quando verificado o cumprimento das exigências de caráter técnico;

15.2. Definitivamente, por servidor ou comissão designada pela autoridade competente, mediante termo detalhado que comprove o atendimento das exigências contratuais;

15.3. A entrega poderá ser rejeitada, no todo ou em parte, quando em desacordo com as especificações constantes neste Termo de Referência e na proposta.

15.4. Definitivamente, no prazo de 30 (trinta) dias do recebimento provisório, por servidor designado, mediante termo detalhado que ateste o atendimento de todas as exigências contratuais.

15.5. O recebimento provisório ou definitivo não exclui a responsabilidade civil pelo fornecimento do objeto lícito, nem a ético-profissional pela perfeita execução deste objeto.



16. DAS SANÇÕES ADMINISTRATIVAS

16.1 – Comete infração administrativa nos termos do art. 155, da Lei nº 14.133/2021, a Contratada que:

- a) dar causa à inexecução parcial do contrato;
- b) dar causa à inexecução parcial do contrato que cause grave dano à Administração, ao funcionamento dos serviços públicos ou ao interesse coletivo;
- c) dar causa à inexecução total do contrato;
- d) deixar de entregar a documentação exigida para o certame;
- e) não manter a proposta, salvo em decorrência de fato superveniente devidamente justificado;
- f) não celebrar o contrato ou não entregar a documentação exigida para a contratação, quando convocado dentro do prazo de validade de sua proposta;
- g) ensejar o retardamento da execução ou da entrega do objeto da licitação sem motivo justificado;
- h) apresentar declaração ou documentação falsa exigida para o certame ou prestar declaração falsa durante a licitação ou a execução do contrato;
- i) fraudar a licitação ou praticar ato fraudulento na execução do contrato;
- j) comportar-se de modo inidôneo ou cometer fraude de qualquer natureza;
- k) praticar atos ilícitos com vistas a frustrar os objetivos da licitação;
- l) praticar ato lesivo previsto no art. 5º da Lei nº 12.846, de 1º de agosto de 2013

17. DAS PENALIDADES

17.1. A recusa injusta da adjudicatária em assinar o contrato, entregar o objeto, aceitar ou retirar o instrumento equivalente, dentro do prazo estabelecido pelo Município de Lajeado/RS, caracteriza o descumprimento total da obrigação assumida, sujeitando-se às penalidades aqui previstas.

17.2. Pela inexecução total ou parcial do objeto, a Administração pode aplicar à Contratada as seguintes sanções, de acordo com o art. 156, da Lei nº 14.133/2021:

- a) advertência por faltas leves, assim entendidas aquelas que não acarretem prejuízos significativos para a Contratante;
- b) multa monetária;
- c) rescisão de contrato;
- d) suspensão do direito de licitar junto ao Município de Lajeado/RS;
- e) declaração de inidoneidade para contratar ou transacionar com o Município de Lajeado/RS.

17.3 Na aplicação das sanções serão considerados:

- a) a natureza e a gravidade da infração cometida;
- b) as peculiaridades do caso concreto;
- c) as circunstâncias agravantes ou atenuantes;
- d) os danos que dela provierem para a Administração Pública;.
- E) a implantação ou aperfeiçoamento de programa de integridade, conforme normas e orientações dos órgãos de controle.

17.4. Para aplicação das sanções, será observado o disposto no § 2º do art. 156 ao art. 163, da Lei nº 14.133/2021:

17.5. A critério da autoridade competente, a aplicação de quaisquer penalidades acima mencionadas acarretará perda da garantia e todos os seus acréscimos.

17.6. Será aplicada multa de 0,3% (três décimos por cento) do valor total corrigido do contrato, por dia de atraso no fornecimento de materiais e serviços.

17.7. Será aplicada multa de 10% (dez por cento) sobre o valor corrigido do contrato, quando a licitante vencedora:

- a) prestar informações inexatas ou causar embaraços à fiscalização;



- b) transferir ou ceder obrigações, no todo ou em parte a terceiros, sem prévia autorização da contratante;
- c) executar o objeto deste certame em desacordo com as especificações ou normas técnicas, independentemente da obrigação de fazer as correções necessárias às suas expensas;
- d) desatender às determinações da fiscalização;
- e) cometer qualquer infração às normas legais federais, estaduais e municipais por meios culposos e/ou dolosos, fraude fiscal no recolhimento de qualquer tributo, encargos sociais, ou previdenciários, respondendo ainda pelas multas aplicadas pelos órgãos competentes em razão da infração cometida, cabendo a Prefeitura o direito de exigir a Folha de Pagamento dos empregados a qualquer momento;
- f) não iniciar, sem justa causa, execução dos serviços ou não fornecer os materiais contratados no prazo fixado, estando sua proposta dentro do prazo de validade;
- g) ocasionar sem justa causa, atraso superior a 03 (três) dias na execução dos serviços contratados ou fornecimento de materiais;
- h) recusar-se a executar, sem justa causa, no todo ou em parte os serviços ou fornecimento contratados; pagamento
- i) praticar por ação ou omissão, qualquer ato que por imprudência, negligência, imperícia, dolosamente ou não, venha a causar danos à contratante ou a terceiros, independente da obrigação da contratada em reparar os danos causados.

17.8. A causa determinante da multa deverá ficar plenamente comprovada e o fato a punir comunicado por escrito pela fiscalização à direção do órgão.

17.9. Será aplicada a sanção de impedimento de licitar e contratar com o órgão, entidade ou unidade administrativa pela qual a Administração Pública opera e atua concretamente, pelo prazo de até 03 (três) anos ao responsável pelas infrações administrativas previstas nos incisos II, III, IV, V, VI e VII do caput do art. 155 da Lei n.º 14.133/2021;

17.10. Será aplicada a sanção de declaração de inidoneidade para licitar ou contratar com a Administração Pública, ao responsável pelas infrações administrativas previstas nos incisos VIII, IX, X, XI e XII do caput do art. 155 da Lei n.º 14.133/2021, bem como pelas infrações administrativas previstas nos incisos II, III, IV, V, VI e VII do caput do referido artigo que justifiquem a imposição de penalidade mais grave que a sanção referida no § 4º do art. 155 da mesma Lei, e impedirá o responsável de licitar ou contratar no âmbito da Administração Pública direta e indireta de todos os entes federativos, pelo prazo mínimo de 3 (três) anos e máximo de 6 (seis) anos;

17.11. As sanções previstas nos incisos I, III e IV, do § 1º, art. 155 da Lei n.º 14.133/2021 poderão ser aplicadas à CONTRATADA juntamente com as de multa, descontando-a dos pagamentos a serem efetuados

17.12. Quando o objeto do contrato não for entregue no todo ou parcialmente dentro dos prazos estipulados, a suspensão do direito de licitar será automática e perdurará até que seja feita a entrega do objeto do contrato na sua totalidade, sem prejuízo de outras penalidades previstas em lei e neste edital.

17.13. A aplicação de qualquer das penalidades previstas realizar-se-á em processo administrativo que assegurará o contraditório e a ampla defesa à Contratada, observando-se o procedimento previsto na Lei n.º 14.133/2021.

17.14. As multas devidas e/ou prejuízos causados à Contratante serão deduzidos dos valores a serem pagos, ou recolhidos em favor do Município, ou deduzidos da garantia, ou ainda, quando for o caso, serão inscritos na Dívida Ativa do Município e cobrados judicialmente.

17.14.1. Caso a Contratante determine, a multa deverá ser recolhida no prazo máximo de 10 (dez) dias, a contar da data do recebimento da comunicação enviada pela autoridade competente

17.15. Caso o valor da multa não seja suficiente para cobrir os prejuízos causados pela conduta do licitante, a Entidade poderá cobrar o valor remanescente judicialmente, conforme artigo 419 do Código Civil.

18. DO PAGAMENTO

18.1. O pagamento será efetuado no prazo de até 10 (dez) dias úteis após a apresentação da Nota Fiscal detalhando o objeto fornecido, com o devido recebimento e a aprovação da fiscal do contrato, de acordo com o empenho, por meio de depósito bancário.



18.2. Somente será efetuado o pagamento mediante apresentação da Negativa do FGTS e INSS.

18.3. No ato do pagamento, serão efetuadas as retenções Tributárias e Previdenciárias previstas na legislação pertinente.

18.4. A nota fiscal/fatura emitida pelo fornecedor deverá conter, em local de fácil visualização, a indicação do número do empenho, a fim de acelerar a liberação do documento fiscal para pagamento.

18.5. Poderá o Município de Lajeado/RS compensar multas aplicadas com valores contratados e ainda não pagos.

18.6. Somente será autorizado o pagamento, pela autoridade competente, à fornecedores que estiverem quites com a Fazenda Municipal de Lajeado/RS. (Art. 2º, V, do Decreto Municipal nº 12.513/2022).

18. DO REAJUSTAMENTO

18.1. Os preços são fixos e irrealizáveis no prazo de um ano contado da data limite para a apresentação das propostas .

18.1.1. Dentro do prazo de vigência do contrato e mediante solicitação da contratada, os preços contratados poderão sofrer reajuste após o interregno de um ano, aplicando-se o índice IPCA/IBGE, exclusivamente para as obrigações iniciadas e concluídas após a ocorrência da anualidade, com base na seguinte fórmula:

$R = V (I - I^{\circ}) / I^{\circ}$, onde:

R = Valor do reajuste procurado;

V = Valor contratual a ser reajustado;

Iº = índice inicial - refere-se ao índice de custos ou de preços correspondente à data fixada para entrega da proposta na licitação;

I = Índice relativo ao mês do reajustamento;

18.2. Nos reajustes subsequentes ao primeiro, o interregno mínimo de um ano será contado a partir dos efeitos financeiros do último reajuste.

18.3. No caso de atraso ou não divulgação do índice de reajustamento, o CONTRATANTE pagará à CONTRATADA a importância calculada pela última variação conhecida, liquidando a diferença correspondente tão logo seja divulgado o índice definitivo. Fica a CONTRATADA obrigada a apresentar memória de cálculo referente ao reajustamento de preços do valor remanescente, sempre que este ocorrer.

18.4. Nas aferições finais, o índice utilizado para reajuste será, obrigatoriamente, o definitivo.

18.5. Caso o índice estabelecido para reajuste venha a ser extinto ou de qualquer forma não possa mais ser utilizado, será adotado, em substituição, o que vier a ser determinado pela legislação então em vigor.

18.6. Na ausência de previsão legal quanto ao índice substituto, as partes elegerão novo índice oficial, para reajustamento do preço do valor remanescente, por meio de termo aditivo.

18.7. O reajuste será realizado por apostilamento.

19. DOS CRITÉRIOS DE REDUÇÕES DE PAGAMENTO

19.1. Será efetuada a retenção ou glosa no pagamento, proporcional à irregularidade verificada, sem prejuízo das sanções cabíveis, caso se constate que a CONTRATADA:

a) Não produziu os resultados acordados;

b) Deixou de fornecer os itens contratados, ou não os entregou na qualidade mínima exigida;

c) Deixou de utilizar os materiais e/ou recursos humanos exigidos para a entrega ou utilizou-os com qualidade ou quantidade inferior à demandada.

19.2. A aplicação de descontos/glosas em função do descumprimento de critérios de qualidade, avaliação de resultados e/ou níveis mínimos de serviço exigidos não concorre com a aplicação (concomitante ou não) das sanções



administrativas previstas em CONTRATO, inclusive daquelas previstas em função do reiterado descumprimento dos critérios de qualidade dos produtos/serviços, sendo essa uma prerrogativa da Administração.

CAPÍTULO VI FORMA E CRITÉRIOS DE SELEÇÃO DO FORNECEDOR

20. MODALIDADE, TIPO DE LICITAÇÃO E CRITÉRIO DE JULGAMENTO

20.1. Considerando a natureza e os valores estimados do objeto a ser contratado, a contratação será na modalidade concorrência, menor preço de empreitada por preço global, observando os valores estimados da contratação, conforme Art. 75, II, da Lei 14.133/21.

20.2. Será selecionado o fornecedor que atender a todos os critérios de aceitabilidade de preços e de habilitação exigidos neste Termo de Referência.

21. CRITÉRIOS DE APRESENTAÇÃO E ACEITAÇÃO DA PROPOSTA

21.1. A proposta de preço deverá conter as seguintes indicações:

- a) identificação do proponente (Razão Social/Nome e CNPJ/CPF).
- b) a proposta financeira deverá ser formulada, contendo preço unitário por item, total por item e total geral, onde deverão estar incluídos, contabilizados e previstos todos os custos inerentes a execução do objeto, indicando, no que for aplicável, a marca, o modelo, prazo de validade ou de garantia; número do registro ou inscrição do bem no órgão competente, quando for o caso;
- c) prazo de validade da proposta que deverá ser de no mínimo 60 (sessenta) dias.
- d) apresentada a proposta, o proponente estará automaticamente aceitando e se sujeitando às cláusulas e condições do presente Termo de Referência.
- e) assinatura do responsável legal da empresa.

Observação: Serão considerados, para fins de julgamento, os valores constantes no preço até, no máximo, duas casas decimais após a vírgula, sendo desprezadas as demais, se houver, também em eventual contratação.

21.2. Todas as especificações do objeto contidas na proposta vinculam a Contratada.

21.3. O preço proposto deverá ser completo abrangendo todos os tributos (impostos, taxas, emolumentos, contribuições fiscais e parafiscais), mão de obra, prestação de serviço, fornecimento de mão de obra especializada, leis sociais, administração, lucros, equipamento e ferramental, transporte de material e de pessoal, traslado, seguro do pessoal utilizado nos serviços contra riscos de acidente de trabalho, cumprimento de todas as obrigações que a legislação trabalhista e previdenciária imposta ao empregador e qualquer despesa acessória e/ou necessária, não especificada neste edital.

21.2. A análise das propostas visará ao atendimento das condições estabelecidas neste Termo de referência e seus anexos, sendo desclassificadas as propostas:

- a) cujo objeto não atenda às especificações, prazos e condições fixadas neste Termo.
- b) que apresentem preço excessivo ou manifestamente inexequível.

22. CRITÉRIOS DE HABILITAÇÃO - DOCUMENTAÇÃO EXIGIDA

22.1 ATESTADO(S) DE CAPACIDADE TÉCNICA

(X) Sim () Não

Por se tratar de uma obra com complexidade avançada e envolver serviços com eletricidade faz-se necessário comprovação de capacidade técnica com montagem de subestação, redes de Média tensão ou cubículo de medição.



22.2 VISITA TÉCNICA

() Não () Sim (X) Opcional () Obrigatória.

Caso o fornecedor julgue necessário visitar o local pode ser feito contato com fiscal e agendar a visita técnica de segunda a quinta, das 08:30 às 11:00 ou das 14:00 às 16:00.

22.3 LEGISLAÇÃO TÉCNICA APLICÁVEL

ABNT NBR 14039: Instalações elétricas em média tensão de 1,0 KV a 36,2KV;

NR 10: Segurança em Instalações e Serviços em Eletricidade;

ABNT NBR IEC 62271-200: Conjuntos de manobra e controle em invólucro metálico para tensões acima de 1 kV até 52 kV;

ABNT NBR IEC 60529: Graus de proteção (código IP) fornecidos pelos invólucros;

Normas da Concessionária Local: RGE / CPFL

22.6. Para fins de habilitação neste processo, o licitante deverá apresentar os seguintes documentos:

HABILITAÇÃO JURÍDICA

- a) Prova de inscrição no Cadastro Nacional de Pessoa Jurídica (CNPJ);
- b) Declaração de Firma Individual, no caso de empresa individual (empresário individual ou microempreendedor individual), ou; Ato constitutivo, estatuto ou contrato social em vigor, devidamente registrado, em se tratando de sociedades comerciais (sociedade empresária) e, no caso de sociedades por ações, acompanhado de documentos de eleição de seus administradores, e; decreto de autorização, devidamente publicado, em se tratando de empresa ou sociedade estrangeira em funcionamento no País, e ato de registro ou autorização para funcionamento expedido pelo órgão competente, quando a atividade assim o exigir;
- c) As Microempresas, Microempreendedor Individual e/ou Empresas de Pequeno Porte, a fim de usufruírem dos benefícios da Lei Complementar n.º 123 de 14 de dezembro de 2006 e suas alterações, deverão apresentar Certidão da Junta Comercial de Enquadramento de Micro Empresa ou Empresa de Pequeno Porte, ou declaração firmada por contador ou técnico em contabilidade, indicando o seu registro no Conselho Regional de Contabilidade – CRC, de que a licitante ostenta esta condição, devendo ambas serem firmadas no corrente ano;
- d) As cooperativas que tenham auferido no ano-calendário anterior, receita superior a R\$360.000,00 e igual ou inferior a R\$4.800.000,00, poderão gozar dos benefícios previstos nos art. 42 à 45 da Lei Complementar 123, de 14 de dezembro de 2006, conforme o disposto no art. 34, da Lei 11.488, de 15 de junho de 2007, devendo apresentar Certidão autenticada pela Junta Comercial ou Cartório de Registros Especiais, ou Declaração firmada por contador ou técnico em contabilidade, indicando o seu registro no Conselho Regional de Contabilidade – CRC, de que se enquadram no limite de receita referido acima;

Observação 1: Independente do documento apresentado para cumprimento do disposto nas alíneas “b”, “c” e “d”, o objeto social da LICITANTE deve ser compatível com o objeto do presente certame;

REGULARIDADE FISCAL

- e) Prova de inscrição no Cadastro de Contribuintes do Estado ou do Município mediante apresentação do Alvará de Localização, relativo ao domicílio ou sede do licitante, pertinente ao seu ramo de atividades;
- f) Prova de regularidade quanto aos tributos administrados pela Secretaria da Receita Federal do Brasil – RFB e Contribuições Sociais e quanto à Dívida Ativa da União administrada pela Procuradoria Geral da Fazenda Nacional – PGFN (Certidão Conjunta Negativa);
- g) Prova de regularidade com a Fazenda Estadual, relativa ao domicílio ou sede do licitante;
- h) Prova de regularidade com a Fazenda Municipal, relativa ao domicílio ou sede do licitante;



- i) Prova de regularidade junto ao Fundo de Garantia por Tempo de Serviço (FGTS);

Observação 2: Microempresas, Microempreendedor Individual e/ou Empresas de Pequeno Porte, deverão apresentar toda a documentação exigida para efeito de comprovação de regularidade fiscal, mesmo que está presente alguma restrição (Lei Complementar n.º 123, de 14/12/06).

REGULARIDADE TRABALHISTA

- i) Certidão Negativa de Débitos Trabalhistas, expedida pela Justiça do Trabalho, nos termos da Lei 12.440/2011;

DECLARAÇÕES

- j) Declaração de que a empresa não foi considerada inidônea para licitar ou contratar com a Administração Pública e de que comunicará a ocorrência de fatos supervenientes impeditivos para a sua participação no presente processo licitatório;
- k) Declaração de Inexistência de parentesco firmada pelo representante legal da empresa;
- l) Declaração expressa da aceitação das condições estabelecidas no presente Termo para todas as fases de execução do objeto;
- m) Declaração firmada pelo representante legal da empresa, de que o respectivo quadro de pessoal cumpre o disposto no art. 7º, XXXIII, da Constituição Federal, conforme determina a Lei Federal nº 9.854/99, sendo realizada conforme preconiza o modelo constante no decreto 4.358/2002;

22.7. A apresentação de documentos falsificados ou adulterados acarretará a emissão de declaração de inidoneidade e sujeitará a empresa às penalidades previstas no item 17.

22.8. Quando da apresentação definitiva deverão os documentos ser apresentados em uma única via, datilografados ou digitados, não apresentando emendas, rasuras, entrelinhas ou forem ilegíveis

22.9. Se a licitante for matriz, todos os documentos deverão estar em nome da matriz.

22.9.1. Se a licitante for filial, todos os documentos deverão estar em nome da filial, exceto aqueles documentos, que, pela própria natureza, comprovadamente, forem emitidos somente em nome da matriz.

22.10. Os documentos que dependam de prazo de validade e que não contenham esse prazo especificado no próprio corpo, em lei ou neste processo, devem ter sido expedidos em no máximo 90 (noventa) dias anteriores à data determinada para a entrega dos envelopes.

22.11. Os documentos deverão ser apresentados em cópias acompanhadas do original, por qualquer processo de cópia autenticada por cartório competente ou por servidor desta municipalidade. Ressalta-se que cópias apresentadas em papel térmico de FAX não serão aceitas, nem tampouco autenticação de cópias pela via autenticada.

22.11.1. Os documentos emitidos via internet terão sua autenticidade confirmada através de consulta ao site do órgão emissor.

22.12. Havendo alguma restrição na comprovação da regularidade fiscal e trabalhista, apresentada conforme o item 3.1, de microempresa e empresa de pequeno porte, esta não será inabilitada (Art. 42 da Lei Complementar n.º 123, de 14/12/06 alterada pela Lei 147/2014), podendo complementar a documentação no prazo de 05 (cinco) dias úteis, a contar da data em que for declarada vencedora do certame.

23. ESTIMATIVA DE PREÇOS

23.1 Quadro resumo:

Abaixo, apresentam-se os valores para ADEQUAÇÃO DE MEDIÇÃO COM EXECUÇÃO DE ALVENARIA, INSTALAÇÃO DE DISJUNTOR DE MÉDIA TENSÃO E DEMAIS EQUIPAMENTOS PERTINENTES - mão de obra e material.



Item	Quantidade	Unidade de Medida	Descrição / Especificação	VALOR UNITÁRIO MÁXIMO ADMITIDO (R\$)	VALOR TOTAL MÁXIMO ADMITIDO (R\$)
1	1	CJ	Adequação de medição com execução de alvenaria e instalação de disjuntor de média tensão e demais equipamentos pertinentes	R\$251.156,40	R\$251.156,40

24. ADEQUAÇÃO ORÇAMENTÁRIA

24.1. Os recursos financeiros destinados à cobertura das despesas, ora pretendidos, se encontram alocados no Orçamento Geral do Município de Lajeado/RS:

Unidade Gestora: Secretaria Municipal de Serviços Urbanos

Dotação: 2026/2439

Programa de Trabalho: 09.01.27.813.0005.2024– Manutenção de Ginásios, Parques, Praças e Jardins

Elemento de Despesa: 3.3.90.39.00.00.00.00– Outros serviços de terceiros - Pessoa Jurídica

Fonte de Recurso: 2500– Recursos não vinculados de impostos

Destinação: 00000– Sem destinação / controle específico

Rubrica do Item: 3.3.90.39.16.00.00.00– Manutenção e conservação de bens imóveis

Lajeado, 08 de Abril de 2026.

JEAN HENRIQUE SATTER
Diretor de governo / Engenheiro Eletricista

MARTIN THOMAS
Secretário de Serviços Urbanos





VERIFICAÇÃO DAS ASSINATURAS



Código para verificação: 05VW.CX47.YAV4.ARYQ

Este documento foi assinado eletronicamente pelos seguintes signatários nas datas indicadas (horário de Brasília)



Assinado eletronicamente por JEAN HENRIQUE SATTLER, em 29/04/2026
11:16:43



Assinado eletronicamente por MARTIN THOMAS, Secretário(a) dos Serviços
Urbanos, em 29/04/2026 11:04:25

Verifique a autenticidade em www.lajeado.rs.gov.br/autenticacao com a chancela
05VW.CX47.YAV4.ARYQ

Buscar SINAPI

PLANILHA ORÇAMENTÁRIA							
PROPONENTE / TOMADOR				LOCALIDADE / ENDEREÇO			
Prefeitura Municipal de Lajeado - PML				Avenida Parque do Imigrante, nº 140 – Bairro Alto do Parque – Lajeado/RS.			
OBJETO	REFERÊNCIAS:			BDI	MATERIAL	M.O	TOTAL
REFORMA DE MEDIÇÃO EM MÉDIA TENSÃO ENTRADA PARQUE DO IMIGRANTE / AUMENTO DE CARGA	SINAPI	02/2026	COM DESONERAÇÃO	25,22%	R\$ 205.377,77	R\$ 45.778,63	R\$ 251.156,40

100% 100%

ITEM	FORTE	UF	CÓDIGO	DESCRIÇÃO	UNIDADE	QUANT.	VALOR UNIT.	VALOR UNIT. + BDI	VALOR MAT. + BDI	VALOR M.O. + BDI	VALOR PARCIAL + BDI	% ITEM	% TOTAL
1. EXECUÇÃO DE CUBÍCULO EM ALVENARIA E MONTAGEM ELETRICA								R\$ 205.377,77	R\$ 45.778,63	R\$ 251.156,40	100,00%	100,00%	
1.1	SINAPI-I	RS	39127	ABRACADEIRA EM ACO PARA AMARRACAO DE ELETRODUTOS, TIPO D, COM 1/2" E CUNHA DE FIXACAO	UN	20,00	R\$ 1,93	R\$ 2,41	R\$ 48,20	R\$ -	R\$ 48,20	0,02%	0,02%
1.2	SINAPI-I	RS	414	ABRACADEIRA DE NYLON PARA AMARRACAO DE CABOS, COMPRIMENTO DE 100 X 2,5 MM	UN	150,00	R\$ 0,07	R\$ 0,08	R\$ 12,00	R\$ -	R\$ 12,00	0,00%	0,00%
1.3	SINAPI-I	RS	394	ABRACADEIRA EM ACO PARA AMARRACAO DE ELETRODUTOS, TIPO D, COM 1 1/2" E PARAFUSO DE FIXACAO	UN	12,00	R\$ 4,06	R\$ 5,08	R\$ 60,96	R\$ -	R\$ 60,96	0,02%	0,02%
1.4	SINAPI-I	RS	39212	ARRUELA EM ALUMINIO, COM ROSCA, DE 1 1/2", PARA ELETRODUTO	UN	2,00	R\$ 2,51	R\$ 3,14	R\$ 6,28	R\$ -	R\$ 6,28	0,00%	0,00%
1.5	CPU	RS	1	ARRUELA QUADRADA EM ACO GALVANIZADO, DIMENSAO = 38 MM, ESPESSURA = 3MM, DIAMETRO DO FURO= 18 MM	UN	24,00	R\$ 1,31	R\$ 1,64	R\$ 39,36	R\$ -	R\$ 39,36	0,02%	0,02%
1.6	SINAPI-I	RS	12329	COBRE ELETROLITICO EM BARRA OU CHAPA	KG	1,00	R\$ 131,92	R\$ 165,19	R\$ 165,19	R\$ -	R\$ 165,19	0,07%	0,07%
1.7	SINAPI-I	RS	39178	BUCHA EM ALUMINIO, COM ROSCA, DE 1 1/2", PARA ELETRODUTO	UN	2,00	R\$ 2,85	R\$ 3,56	R\$ 7,12	R\$ -	R\$ 7,12	0,00%	0,00%
1.8	SINAPI-I	RS	4374	BUCHA DE NYLON SEM ABA S10	UN	40,00	R\$ 0,88	R\$ 1,10	R\$ 44,00	R\$ -	R\$ 44,00	0,02%	0,02%
1.9	SINAPI-I	RS	4375	BUCHA DE NYLON SEM ABA S6	UN	200,00	R\$ 0,24	R\$ 0,30	R\$ 60,00	R\$ -	R\$ 60,00	0,02%	0,02%
1.10	SINAPI-I	RS	868	CABO DE COBRE NU 25 MM2 MEIO-DURO	M	50,00	R\$ 26,01	R\$ 32,56	R\$ 1.628,00	R\$ -	R\$ 1.628,00	0,65%	0,65%
1.11	SINAPI-I	RS	34602	CABO FLEXIVEL PVC 750 V, 2 CONDUTORES DE 1,5 MM2	M	15,00	R\$ 4,27	R\$ 5,34	R\$ 80,10	R\$ -	R\$ 80,10	0,03%	0,03%
1.12	SINAPI-I	RS	39298	CABO MULTIPOLAR DE COBRE, FLEXIVEL, CLASSE 4 OU 5, ISOLACAO EM HEPR, COBERTURA EM PVC-ST2, ANTICHAMA BWF-B, 0,6/1 KV, 3 CONDUTORES DE 2,5 MM2	M	3,00	R\$ 8,79	R\$ 11,00	R\$ 33,00	R\$ -	R\$ 33,00	0,01%	0,01%
1.13	SINAPI-I	RS	34607	CABO FLEXIVEL PVC 750 V, 2 CONDUTORES DE 4,0 MM2	M	40,00	R\$ 10,47	R\$ 13,11	R\$ 524,40	R\$ -	R\$ 524,40	0,21%	0,21%
1.14	SINAPI-I	RS	43603	CADEADO SIMPLES, CORPO EM LATAO MACICO, COM LARGURA DE 50 MM E ALTURA DE APROX 40 MM, HASTE CEMENTADA EM ACO TEMPERADO COM DIAMETRO DE APROX 8,0 MM, INCLUINDO 2 CHAVES	UN	8,00	R\$ 47,28	R\$ 59,20	R\$ 473,60	R\$ -	R\$ 473,60	0,19%	0,19%
1.15	CPU	RS	2	CONDULETE DE ALUMINIO TIPO LL, SEM ROSCA, PARA ELETRODUTO DE 1", COM TAMPAS CEGAS	UN	2,00	R\$ 22,24	R\$ 27,84	R\$ 55,68	R\$ -	R\$ 55,68	0,02%	0,02%
1.16	SINAPI-I	RS	2570	CONDULETE DE ALUMINIO TIPO LR, PARA ELETRODUTO ROSCAVEL DE 1", COM TAMPAS CEGAS	UN	2,00	R\$ 23,93	R\$ 29,96	R\$ 59,92	R\$ -	R\$ 59,92	0,02%	0,02%
1.17	SINAPI-I	RS	2586	CONDULETE DE ALUMINIO TIPO T, PARA ELETRODUTO ROSCAVEL DE 1", COM TAMPAS CEGAS	UN	4,00	R\$ 28,28	R\$ 35,41	R\$ 141,64	R\$ -	R\$ 141,64	0,06%	0,06%
1.18	SINAPI-I	RS	39343	CONDULETE EM PVC, TIPO "X", SEM TAMPAS, DE 1/2"	UN	12,00	R\$ 16,26	R\$ 20,36	R\$ 244,32	R\$ -	R\$ 244,32	0,10%	0,10%
1.19	SINAPI-I	RS	1577	TERMINAL A COMPRESSAO EM COBRE ESTANHADO PARA CABO 35 MM2, 1 FURO E 1 COMPRESSAO, PARA PARAFUSO DE FIXACAO M8	UN	8,00	R\$ 3,81	R\$ 4,77	R\$ 38,16	R\$ -	R\$ 38,16	0,02%	0,02%
1.20	SINAPI-I	RS	1600	CONECTOR DE ALUMINIO TIPO PRENSA CABO, BITOLA 1", PARA CABOS DE DIAMETRO DE 22,5 A 25 MM	UN	12,00	R\$ 23,51	R\$ 29,43	R\$ 353,16	R\$ -	R\$ 353,16	0,14%	0,14%
1.21	SINAPI-I	RS	1602	CONECTOR DE ALUMINIO TIPO PRENSA CABO, BITOLA 1 1/2", PARA CABOS DE DIAMETRO DE 37 A 40 MM	UN	2,00	R\$ 60,40	R\$ 75,63	R\$ 151,26	R\$ -	R\$ 151,26	0,06%	0,06%
1.22	SINAPI-I	RS	3380	HASTE DE ATERRAMENTO EM ACO COM 3,00 M DE COMPRIMENTO E DN = 5/8", REVESTIDA COM BAIXA CAMADA DE COBRE, COM CONECTOR TIPO GRAMPO	UN	8,00	R\$ 95,54	R\$ 119,63	R\$ 957,04	R\$ -	R\$ 957,04	0,38%	0,38%
1.23	SINAPI-I	RS	11854	CONECTOR METALICO TIPO PARAFUSO FENDIDO (SPLIT BOLT), PARA CABOS ATÉ 35 MM2	UN	20,00	R\$ 12,48	R\$ 15,62	R\$ 312,40	R\$ -	R\$ 312,40	0,12%	0,12%
1.24	SINAPI	RS	96973	CORDOALHA DE COBRE NU 35 MM², NÃO ENTERRADA, COM ISOLADOR - FORNECIMENTO E INSTALAÇÃO. AF_08/2023	M	8,00	R\$ 72,62	R\$ 90,93	R\$ 475,37	R\$ 252,07	R\$ 727,44	0,29%	0,29%
1.25	SINAPI-I	RS	1809	CURVA 90 GRAUS DE FERRO GALVANIZADO, COM ROSCA BSP MACHO/FEMEA, DE 1 1/2"	UN	2,00	R\$ 75,70	R\$ 94,79	R\$ 189,58	R\$ -	R\$ 189,58	0,08%	0,08%
1.26	SINAPI-I	RS	2621	CURVA 90 GRAUS PARA ELETRODUTO, EM ACO GALVANIZADO ELETROLITICO, COM ROSCA, DIAMETRO DE 100 MM (4")	UN	1,00	R\$ 189,12	R\$ 236,81	R\$ 236,81	R\$ -	R\$ 236,81	0,09%	0,09%
1.27	SINAPI-I	RS	1870	CURVA 90 GRAUS, LONGA, DE PVC RIGIDO ROSCAVEL, DE 1/2", PARA ELETRODUTO	UN	8,00	R\$ 3,27	R\$ 4,09	R\$ 32,72	R\$ -	R\$ 32,72	0,01%	0,01%
1.28	SINAPI	RS	93653	DISJUNTOR MONOPOLAR TIPO DIN, CORRENTE NOMINAL DE 10A - FORNECIMENTO E INSTALAÇÃO. AF_07/2025	UN	2,00	R\$ 11,14	R\$ 13,94	R\$ 23,00	R\$ 4,88	R\$ 27,88	0,01%	0,01%
1.29	SINAPI-I	RS	34616	DISJUNTOR TERMOMAGNETICO PARA TRILHO DIN (IEC), BIPOLAR, 6 - 32 A	UN	1,00	R\$ 45,63	R\$ 57,13	R\$ 57,13	R\$ -	R\$ 57,13	0,02%	0,02%
1.30	SINAPI-I	RS	38124	ESPUMA EXPANSIVA DE POLIURETANO, APLICACAO MANUAL - 500 ML	UN	1,00	R\$ 29,00	R\$ 36,31	R\$ 36,31	R\$ -	R\$ 36,31	0,01%	0,01%
1.31	SINAPI	RS	101907	EXTINTOR DE INCENDIO PORTATIL COM CARGA DE CO2 DE 6 KG, CLASSE BC - FORNECIMENTO E INSTALAÇÃO. AF_01/2026_PE	UN	1,00	R\$ 752,26	R\$ 941,97	R\$ 913,90	R\$ 28,07	R\$ 941,97	0,38%	0,38%
1.32	SINAPI-I	RS	939	FIO DE COBRE, SOLIDO, CLASSE 1, ISOLACAO EM PVC/A, ANTICHAMA BWF-B, 450/750V, SECAO NOMINAL 2,5 MM2	M	30,00	R\$ 2,58	R\$ 3,23	R\$ 96,90	R\$ -	R\$ 96,90	0,04%	0,04%
1.33	SINAPI-I	RS	20111	FITA ISOLANTE ADESIVA ANTICHAMA, USO ATÉ 750 V, EM ROLO DE 19 MM X 20 M	UN	5,00	R\$ 21,99	R\$ 27,53	R\$ 137,65	R\$ -	R\$ 137,65	0,05%	0,05%
1.34	SINAPI	RS	92023	INTERRUPTOR SIMPLES (1 MÓDULO) COM 1 TOMADA DE EMBUTIR 2P+T 10 A, INCLUINDO SUPORTE E PLACA - FORNECIMENTO E INSTALAÇÃO. AF_03/2023	UN	1,00	R\$ 54,53	R\$ 68,28	R\$ 25,79	R\$ 42,49	R\$ 68,28	0,03%	0,03%
1.35	CPU	RS	3	ISOLADOR DE PORCELANA, TIPO PINO MONOCORPO, PARA TENSÃO DE 15" KV	UN	38,00	R\$ 155,78	R\$ 195,06	R\$ 7.412,28	R\$ -	R\$ 7.412,28	2,95%	2,95%

08/04/2026

1.36	SINAPI	RS	103782	LUMINÁRIA TIPO PLAFON CIRCULAR, DE SOBREPOR, COM LED DE 12/13 W - FORNECIMENTO E INSTALAÇÃO. AF_09/2024	UN	2,00	R\$ 29,60	R\$ 37,06	R\$ 28,19	R\$ 45,93	R\$ 74,12	0,03%	0,03%
1.37	CPU	RS	4	BLOCO AUTONOMO DE ILUMINACAO DE EMERGENCIA, COM DOIS REFLETORES, 1200/ 2200 LUMENS, 6500 K, AUTONOMIA DE 6 H	UN	1,00	R\$ 166,66	R\$ 208,69	R\$ 208,69	R\$ -	R\$ 208,69	0,08%	0,08%
1.38	SINAPI-I	RS	3939	LUVA DE FERRO GALVANIZADO, COM ROSCA BSP, DE 1 1/2"	UN	4,00	R\$ 23,33	R\$ 29,21	R\$ 116,84	R\$ -	R\$ 116,84	0,05%	0,05%
1.39	SINAPI-I	RS	3915	LUVA DE FERRO GALVANIZADO, COM ROSCA BSP, DE 4"	UN	2,00	R\$ 155,00	R\$ 194,20	R\$ 388,40	R\$ -	R\$ 388,40	0,15%	0,15%
1.40	SINAPI-I	RS	39799	QUADRO DE DISTRIBUICAO, SEM BARRAMENTO, EM PVC, DE SOBREPOR, PARA 3 DISJUNTORES NEMA OU 4 DISJUNTORES DIN	UN	1,00	R\$ 45,64	R\$ 57,15	R\$ 57,15	R\$ -	R\$ 57,15	0,02%	0,02%
1.41	SINAPI-I	RS	4273	PARA-RAIOS DE DISTRIBUICAO, TENSAO NOMINAL 30 KV, CORRENTE NOMINAL DE DESCARGA 10 KA	UN	3,00	R\$ 379,75	R\$ 475,52	R\$ 1.426,56	R\$ -	R\$ 1.426,56	0,57%	0,57%
1.42	SINAPI-I	RS	11057	PARAFUSO ROSCA SOBERBA ZINCADO CABECA CHATA FENDA SIMPLES 4.8 X 40 MM (1.1/2")	UN	250,00	R\$ 0,13	R\$ 0,16	R\$ 40,00	R\$ -	R\$ 40,00	0,02%	0,02%
1.43	CPU	RS	5	PARAFUSO ZINCADO, SEXTAVADO, COM ROSCA INTEIRA, DIAMETRO 1/4", COMPRIMENTO 1/2"	UN	40,00	R\$ 0,43	R\$ 0,53	R\$ 21,20	R\$ -	R\$ 21,20	0,01%	0,01%
1.44	CPU	RS	6	PARAFUSO M16 EM ACO GALVANIZADO, COMPRIMENTO = 300 MM,DIAMETRO = 16 MM, ROSCA DUPLA	UN	12,00	R\$ 18,46	R\$ 23,11	R\$ 277,32	R\$ -	R\$ 277,32	0,11%	0,11%
1.45	CPU	RS	7	PRESLHA EM LATAO, 2 FUROS PARA CABOS COM SECAO ENTRE 16 A 70 MM2, PARA FIXACAO CORDALHA EM SPDA E OUTROS	UN	200,00	R\$ 2,28	R\$ 2,85	R\$ 570,00	R\$ -	R\$ 570,00	0,23%	0,23%
1.46	SINAPI-I	RS	38393	ROLO DE ESPUMA POLIESTER, 23 CM X 68 MM (COMPRIMENTO X DIAMETRO), SEM CABO	UN	3,00	R\$ 19,90	R\$ 24,91	R\$ 74,73	R\$ -	R\$ 74,73	0,03%	0,03%
1.47	SINAPI-I	RS	39351	TAMPA PARA CONDULETE, EM PVC, PARA 2 MODULOS RJ	UN	2,00	R\$ 4,95	R\$ 6,19	R\$ 12,38	R\$ -	R\$ 12,38	0,00%	0,00%
1.48	SINAPI-I	RS	7543	TAMPA CEGA EM PVC PARA CONDULETE 4 X 2"	UN	8,00	R\$ 6,44	R\$ 8,06	R\$ 64,48	R\$ -	R\$ 64,48	0,03%	0,03%
1.49	CPU	RS	8	TERMINAL MUFLA 15KV 35MM²	UN	8,00	R\$ 558,00	R\$ 698,72	R\$ 5.589,76	R\$ -	R\$ 5.589,76	2,23%	2,23%
1.50	SINAPI-I	RS	7288	TINTA ESMALTE SINTETICO PREMIUM FOSCO	L	4,00	R\$ 40,80	R\$ 51,08	R\$ 204,32	R\$ -	R\$ 204,32	0,08%	0,08%
1.51	SINAPI	RS	91992	TOMADA ALTA DE EMBUTIR (1 MÓDULO), 2P+T 10 A, INCLUINDO SUPORTE E PLACA - FORNECIMENTO E INSTALAÇÃO. AF_03/2023	UN	5,00	R\$ 48,51	R\$ 60,74	R\$ 82,57	R\$ 221,13	R\$ 303,70	0,12%	0,12%
1.52	SINAPI	RS	97670	ELETRODUTO FLEXIVEL CORRUGADO, PEAD, DN 100 (4"), PARA REDE ENTERRADA DE DISTRIBUIÇÃO DE ENERGIA ELÉTRICA - FORNECIMENTO E INSTALAÇÃO. AF_12/2021	M	7,00	R\$ 30,88	R\$ 38,66	R\$ 187,26	R\$ 83,36	R\$ 270,62	0,11%	0,11%
1.53	SINAPI-I	RS	21010	TUBO ACO GALVANIZADO COM COSTURA, CLASSE LEVE, DN 25 MM (1"), E = 2,65 MM, "2,11" KG/M (NBR 5580)	M	3,00	R\$ 31,49	R\$ 39,43	R\$ 118,29	R\$ -	R\$ 118,29	0,05%	0,05%
1.54	SINAPI-I	RS	21012	TUBO ACO GALVANIZADO COM COSTURA, CLASSE LEVE, DN 40 MM (1 1/2"), E = 3,00 MM, "3,48" KG/M (NBR 5580)	M	5,00	R\$ 50,72	R\$ 63,51	R\$ 317,55	R\$ -	R\$ 317,55	0,13%	0,13%
1.55	SINAPI-I	RS	21009	TUBO ACO GALVANIZADO COM COSTURA, CLASSE LEVE, DN 20 MM (3/4"), E = 2,25 MM, "1,3" KG/M (NBR 5580)	M	6,00	R\$ 23,45	R\$ 29,36	R\$ 176,16	R\$ -	R\$ 176,16	0,07%	0,07%
1.56	SINAPI-I	RS	7693	TUBO ACO GALVANIZADO COM COSTURA, CLASSE MEDIA, DN 4", E = 4,50* MM, PESO 12,10* KG/M (NBR 5580)	M	6,00	R\$ 168,38	R\$ 210,84	R\$ 1.265,04	R\$ -	R\$ 1.265,04	0,50%	0,50%
1.57	SINAPI-I	RS	39254	ELETRODUTO/CONDULETE DE PVC RIGIDO, LISO, CÔR CINZA, DE 1/2", PARA INSTALACOES APARENTES (NBR 5410)	M	25,00	R\$ 16,26	R\$ 20,36	R\$ 509,00	R\$ -	R\$ 509,00	0,20%	0,20%
1.58	CPU	RS	9	VERGALHÃO DE COBRE 3/8", BARRA DE 3 METROS	UN	17,00	R\$ 230,83	R\$ 289,04	R\$ 4.913,68	R\$ -	R\$ 4.913,68	1,96%	1,96%
1.59	CPU	RS	10	DISJUNTOR A VÁCUO MT 15 KV PROT INCORPORADA URPE 7104 + TP	UN	1,00	R\$ 62.755,33	R\$ 78.582,22	R\$ 78.582,22	R\$ -	R\$ 78.582,22	31,29%	31,29%
1.60	SINAPI	RS	88264	ELETRICISTA COM ENCARGOS COMPLEMENTARES	H	600,00	R\$ 30,11	R\$ 37,70	R\$ -	R\$ 22.620,00	R\$ 22.620,00	9,01%	9,01%
1.61	CPU	RS	11	CAIXA MEDIÇÃO INDIRETA AT CPFL	UN	1,00	R\$ 3.716,66	R\$ 4.654,00	R\$ 4.654,00	R\$ -	R\$ 4.654,00	1,85%	1,85%
1.62	CPU	RS	12	CHAVE SECCIONADORA 15KV 400A SECA S/CARGA	UN	3,00	R\$ 2.545,00	R\$ 3.186,84	R\$ 9.560,52	R\$ -	R\$ 9.560,52	3,81%	3,81%
1.63	CPU	RS	13	CINTA POSTE CONCRETO CIRCULAR 70 MM	UN	2,00	R\$ 36,64	R\$ 45,88	R\$ 91,76	R\$ -	R\$ 91,76	0,04%	0,04%
1.64	CPU	RS	14	CINTA POSTE CONCRETO CIRCULAR 110 MM	UN	3,00	R\$ 41,52	R\$ 51,99	R\$ 155,97	R\$ -	R\$ 155,97	0,06%	0,06%
1.65	CPU	RS	15	CINTA POSTE CONCRETO CIRCULAR 250 MM	UN	1,00	R\$ 57,51	R\$ 72,01	R\$ 72,01	R\$ -	R\$ 72,01	0,03%	0,03%
1.66	CPU	RS	16	CINTA POSTE CONCRETO CIRCULAR 280 MM	UN	1,00	R\$ 61,41	R\$ 76,89	R\$ 76,89	R\$ -	R\$ 76,89	0,03%	0,03%
1.67	CPU	RS	17	CINTA POSTE CONCRETO CIRCULAR 310 MM	UN	1,00	R\$ 65,05	R\$ 81,45	R\$ 81,45	R\$ -	R\$ 81,45	0,03%	0,03%
1.68	CPU	RS	18	CINTA POSTE CONCRETO CIRCULAR 350 MM	UN	1,00	R\$ 67,58	R\$ 84,62	R\$ 84,62	R\$ -	R\$ 84,62	0,03%	0,03%
1.69	CPU	RS	19	CINTA POSTE CONCRETO CIRCULAR 380 MM	UN	1,00	R\$ 71,52	R\$ 89,55	R\$ 89,55	R\$ -	R\$ 89,55	0,04%	0,04%
1.70	CPU	RS	20	CONECTOR CRUZ PRENSA FIO 16 A 50 MM²	UN	20,00	R\$ 22,67	R\$ 28,38	R\$ 567,60	R\$ -	R\$ 567,60	0,23%	0,23%
1.71	CPU	RS	21	TERMINAL CENTRAL RETO 3/8"; PARA VERGALHÃO	UN	50,00	R\$ 32,96	R\$ 41,14	R\$ 2.057,00	R\$ -	R\$ 2.057,00	0,82%	0,82%
1.72	CPU	RS	22	TERMINAL ANGULAR 90° 3/8"; PARA VERGALHÃO	UN	35,00	R\$ 37,35	R\$ 46,76	R\$ 1.636,60	R\$ -	R\$ 1.636,60	0,65%	0,65%
1.73	CPU	RS	23	TERMINAL UNIÃO RETA 3/8"; PARA VERGALHÃO	UN	15,00	R\$ 31,33	R\$ 39,23	R\$ 588,45	R\$ -	R\$ 588,45	0,23%	0,23%
1.74	CPU	RS	24	ISOLADOR PARA BARRAMENTO EPOXI 50X50MM FURO 1/4	UN	2,00	R\$ 24,93	R\$ 31,21	R\$ 62,42	R\$ -	R\$ 62,42	0,02%	0,02%
1.75	CPU	RS	25	MESA PARA TC E TP DE METAL PADRÃO CPFL	UN	1,00	R\$ 1.268,33	R\$ 1.588,20	R\$ 1.588,20	R\$ -	R\$ 1.588,20	0,63%	0,63%
1.76	CPU	RS	26	MICRO FIM DE CURSO NA+NF PARA CHAVE SEC	UN	1,00	R\$ 140,11	R\$ 175,44	R\$ 175,44	R\$ -	R\$ 175,44	0,07%	0,07%
1.77	CPU	RS	27	NOBREAK 1000 VA 220/220 V	UN	1,00	R\$ 1.283,85	R\$ 1.607,63	R\$ 1.607,63	R\$ -	R\$ 1.607,63	0,64%	0,64%
1.78	CPU	RS	28	PLACA NÃO MANOBRAR SOB CARGA	UN	3,00	R\$ 25,26	R\$ 31,63	R\$ 94,89	R\$ -	R\$ 94,89	0,04%	0,04%
1.79	CPU	RS	29	PLACA PERIGO DE MORTE	UN	9,00	R\$ 46,26	R\$ 57,92	R\$ 521,28	R\$ -	R\$ 521,28	0,21%	0,21%

1.80	CPU	RS	30	PUNHO DE MANOBRAS PARA CHAVE SEC	UN	3,00	R\$ 714,75	R\$ 895,00	R\$ 2.685,00	R\$ -	R\$ 2.685,00	1,07%	1,07%
1.81	CPU	RS	31	QUADRO DIAGRAMA UNIFILAR	UN	1,00	R\$ 53,96	R\$ 67,56	R\$ 67,56	R\$ -	R\$ 67,56	0,03%	0,03%
1.82	CPU	RS	32	SUPOORTE PARA MUFLA TIPO GOLEIRA FG	UN	4,00	R\$ 325,33	R\$ 407,37	R\$ 1.629,48	R\$ -	R\$ 1.629,48	0,65%	0,65%
1.83	CPU	RS	33	SUPOORTE PARA CABO 12/20 35 MM² SCK95	UN	12,00	R\$ 62,55	R\$ 78,32	R\$ 939,84	R\$ -	R\$ 939,84	0,37%	0,37%
1.84	CPU	RS	34	SUPOORTE PARA ISOLADOR CORRUGADO	UN	12,00	R\$ 75,30	R\$ 94,29	R\$ 1.131,48	R\$ -	R\$ 1.131,48	0,45%	0,45%
1.85	CPU	RS	35	TAPETE DE BORRACHA PARA AT 50 X 50 CM	UN	3,00	R\$ 311,00	R\$ 389,43	R\$ 1.168,29	R\$ -	R\$ 1.168,29	0,47%	0,47%
1.86	CPU	RS	36	TRILHO DIN GALVANIZADO PARA CONTATORA - BARRA 2 METROS	UN	1,00	R\$ 38,39	R\$ 48,07	R\$ 48,07	R\$ -	R\$ 48,07	0,02%	0,02%
1.87	SINAPI	RS	91633	GUINDAUTO HIDRÁULICO, CAPACIDADE MÁXIMA DE CARGA 6500 KG, MOMENTO MÁXIMO DE CARGA 5,8 TM, ALCANCE MÁXIMO HORIZONTAL 7,60 M, INCLUSIVE CAMINHÃO TOCO PBT 9.700 KG, POTÊNCIA DE 160 CV - MATERIAIS NA OPERAÇÃO. AF_08/2015	H	16,00	R\$ 136,45	R\$ 170,86	R\$ 2.733,76	R\$ -	R\$ 2.733,76	1,09%	1,09%
1.88	SINAPI-I	RS	43480	FERRAMENTAS - FAMILIA ELETRICISTA - HORISTA (ENCARGOS COMPLEMENTARES - COLETADO CAIXA)	H	600,00	R\$ 0,91	R\$ 1,13	R\$ 678,00	R\$ -	R\$ 678,00	0,27%	0,27%
1.89	CPU	RS	40	CAIXA DE ALVENARIA DE 800x800x1200mm, C/ TAMPA DE CONCRETO E FUNDO DE BRITA E AREIA, AUTODRENANTE	UN	3,00	R\$ 1.901,90	R\$ 2.381,55	R\$ 3.954,96	R\$ 3.189,69	R\$ 7.144,65	2,84%	2,84%
1.90	CPU	RS	41	CABO DE COBRE CLASSE 15kV 1x35mm2	M	108,00	R\$ 89,72	R\$ 112,34	R\$ 12.132,72	R\$ -	R\$ 12.132,72	4,83%	4,83%
1.91	CPU	RS	42	TELA OTTIS MALHA 13MM ARAME 12 BWG INSTALADA	UN	1,00	R\$ 1.347,10	R\$ 1.686,83	R\$ 1.686,83	R\$ -	R\$ 1.686,83	0,67%	0,67%
1.92	SINAPI	RS	97625	DEMOLIÇÃO DE ALVENARIA PARA QUALQUER TIPO DE BLOCO, DE FORMA MECANIZADA, SEM REAPROVEITAMENTO. AF_09/2023	M3	15,00	R\$ 57,83	R\$ 72,41	R\$ 825,24	R\$ 260,91	R\$ 1.086,15	0,43%	0,43%
1.93	SINAPI	RS	97628	DEMOLIÇÃO DE LAJES, EM CONCRETO ARMADO, DE FORMA MANUAL, SEM REAPROVEITAMENTO. AF_09/2023	M3	15,00	R\$ 287,90	R\$ 360,50	-	R\$ 5.407,62	R\$ 5.407,50	2,15%	2,15%
1.94	SINAPI	RS	93588	TRANSPORTE COM CAMINHÃO BASCULANTE DE 10 M³, EM VIA URBANA EM LEITO NATURAL (UNIDADE: M3XKM). AF_02/2026	M3XKM	300,00	R\$ 3,98	R\$ 4,98	R\$ 1.321,17	R\$ 172,83	R\$ 1.494,00	0,59%	0,59%
1.95	SINAPI	RS	5680	RETROSCAVADEIRA SOBRE RODAS COM CARREGADEIRA, TRACÇÃO 4X2, POTÊNCIA LÍQ. 79 HP, CAÇAMBA CARREG. CAP. MÍN. 1 M3, CAÇAMBA RETRO CAP. 0,20 M3, PESO OPERACIONAL MÍN. 6.570 KG, PROFUNDIDADE ESCAVAÇÃO MÁX. 4,37 M - CHP DIURNO. AF_06/2014	CHP	5,00	R\$ 137,56	R\$ 172,25	R\$ 649,99	R\$ 211,26	R\$ 861,25	0,34%	0,34%
1.96	CPU	RS	38	CUBÍCULO EM ALVENARIA, SECCIONAMENTO, PROTEÇÃO E MEDIÇÃO 15KV PADRÃO CONCESSIONÁRIA RGE SUL, INCLUINDO ESQUADRIAS METÁLICAS	UN	1,00	R\$ 42.191,72	R\$ 52.832,47	R\$ 39.594,08	R\$ 13.238,39	R\$ 52.832,47	21,04%	21,04%

Busca CPU

Jean Henrique Sattler
Engenheiro Eletricista
CREA RS 261652

08/04/2026

MEMORIAL TÉCNICO DESCRITIVO

Lajeado, 05 de Maio de 2025.

PROJETO ELÉTRICO DE MEDIÇÃO EM MÉDIA TENSÃO-AUMENTO CARGA SUBESTAÇÃO.

1 - OBJETIVO

O presente memorial técnico tem por objetivo definir o Projeto Elétrico de adequação de medição para GED, onde será instalado um disjuntor de média tensão.

A obra será realizada na Avenida Parque do Imigrante 140-Lajeado – RS

A execução dos serviços e os materiais a serem empregados obedecerão rigorosamente estas especificações, bem como ao projeto.

O projeto foi desenvolvido em conformidade com normas técnicas GED vigente.

Trata-se de atividade para eventos sazonais.

2 - REQUERENTE

Município de Lajeado

3 - TIPO DE CONSUMIDOR

O local onde será realizada a obra, os consumidores são na sua grande maioria Comerciais/Residenciais. O solicitante da referida obra é o Município de Lajeado, cuja principal atividade é administração municipal.

4 - DOCUMENTOS

O projeto compõe-se dos seguintes documentos:

- CheckList – Doc. Neces. Para Apres. E Análise de Projeto, de acordo com o tipo de projeto (Anexo 1), 1 via;
- Liberação ambiental;
- Análise segurança;
- Anexo 1;
- Anexo 1.1;
- Anexo 1.2;
- Opção tarifária;
- Memorial descritivo;
- Planta elétrica
- Relação de carga/Demanda;

5 - CONDUTORES TRONCAL

Os condutores da rede trifásica de média tensão serão aéreos, do tipo compactos, ou cfe definidos pela RGE.

6 - POSTEAÇÃO

Prevê-se derivar no poste 3, descida subterrânea para a medição, sendo até este poste, objeto de projeto RGE, inclusive o mesmo.

7 - TENSÃO DE OPERAÇÃO

A rede primária de média tensão é 13,8 kV.

8 - TOMADA DE ENERGIA

A tomada de energia em via pública, de acordo com o ponto P3(Coordenadas, Formato da Posição Sirgas 2000 Local: 407404,6741102. A proteção do ramal de média tensão constituído de condutores de cobre 4x35mm², com isolação em EPR para 15 kV, será por meio das chaves fusíveis, base tipo C, corrente nominal na base 300 A e corrente nominal dos elos fusíveis a critério da RGE.

9 - MEDIÇÃO DE ENERGIA ELÉTRICA

A rede de entrada no cubículo será com cabo isolado de cobre 35mm² isolado para 15kV – EPR. Para a conexão dos cabos a rede de MT convencional, serão instalados terminais contrateis externos, e nas conexões internas serão usadas conexões contrateis internas. Na entrada subterrânea dentro do cubículo, serão instalados 03 (três) para-raios de distribuição polimérico com tensão nominal de 15 kV, e corrente de descarga nominal com forma de onda 8/20 de 10 kA. Segue até o cubículo da medição, com barramento de cobre 6,35mm-TC'S e TP's e deste segue até a seccionadora tipo faca de 400 ampéres, desta ao disjuntor de média tensão, de onde distribui para os transformador externos.

A medição de energia elétrica será convencional grupo B. Para acomodar a entrada da média tensão e disjuntor, será construído uma cabine com medidas internas de 4,1 x 3.8 x 3.15 metros, com parede de 25 (quinze) centímetros de espessura, conforme detalhamento em planta, este deve ser rebocado e pintado internamente em cor branca, e o piso deverá ser de cimento alisado. Fica também a opção de pré-moldado, a critério da Prefeitura.

A porta de acesso ao cubículo de medição e transformação deverá ter fechadura padrão, para acesso exclusivo da concessionária.

A tela de proteção no compartimento da entrada de energia e medição será com malha 13mm²-arame 12 BWG, fechada até o teto, já o compartimento do disjuntor a malha da tela é a mesma, mas fechada numa altura de 1.8 metros, conforme descrito em planta elétrica. As telas dos compartimentos deverão ter os 4 cantos com dispositivo para lacre. Caso o cliente opte em portas, estas devem ter fechadura ou cadeado padrão. Todas as partes metálicas não condutoras de energia devem ser rigidamente aterradas com cabo de cobre nu de 35mm² e conectados a hastes de aterramento Cooperweld com aterramento no máximo 10 ohms.

Será instalado um ponto de iluminação com lâmpada 100W e uma tomada monofásica de energia. Também serão instaladas duas luminárias de emergência com durabilidade de no mínimo 2 horas.

Na porta de entrada da sala de comando deverá ter um extintor de incêndio apropriado para uso em eletricidade.

Junto aos comandos da chave no chão deverá ter um tapete de borracha de 0,50x0,50m isolado para 15 kV.

10 - POSTO DE TRANSFORMAÇÃO DE TENSÃO

Da mufla interna segue barramento de cobre 6,35mm até o disjuntor.

Junto à parede, do lado oposto a medição, deverá ser instalado o diagrama unifilar da subestação.

11 - ATERRAMENTO

As características e a eficácia dos aterramentos devem satisfazer as prescrições de segurança das pessoas e funcionais da instalação.

O valor da resistência de aterramento não pode ultrapassar a 10 ohms em qualquer época do ano.

A distância mínima entre hastes, quando necessário utilizar mais de uma, é de 3 metros. As mesmas devem ser interligadas por meio de condutores de cobre nu com secção mínima igual ao condutor de aterramento de maior bitola, no caso 50 mm².

Os condutores de aterramento devem ser contínuos, isto é, não devem ter em série nenhuma parte metálica da instalação.

Os condutores de aterramento devem ser protegidos, em sua descida ao longo das paredes ou postes de concreto, somente por eletrodutos de PVC rígido rosqueável.

Conexões mecânicas embutidas no solo devem ser protegidas contra corrosão, através de caixa de inspeção com diâmetro mínimo de 250 mm que permita o manuseio de ferramenta. Esta exigência não se aplica a conexões entre peças de cobre ou cobreadas, com solda exotérmica.

Para aterramento das chaves seccionadoras será usado cobre 25mm, interligado com o aterramento dos transformadores e demais partes metálicas, este de cobre 50mm².

Os eletrodos de aterramento devem estar de acordo com normas, neste caso com haste de cobre, com diâmetro de 15 mm e 2,40 metros de comprimento, e seu enterramento deve ser vertical e total. A malha externa deverá seguir figura 22 GED 2861.

12 - EXECUÇÃO

Após ser aprovado o presente projeto será executado por firma devidamente cadastrada na RGE.

Requerente:

MUNICÍPIO DE LAJEADO
CNPJ: 87.297.982/0001-13
GLAUCIA SCHUMACHER-PREFEITA-CPF 760.273.410-68

Resp. Técnico:

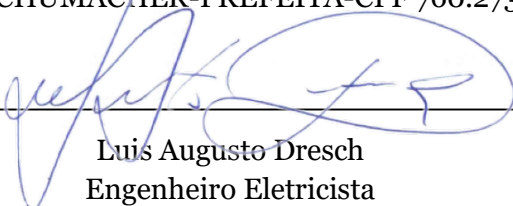

Luis Augusto Dresch
Engenheiro Eletricista
CREA – RS182677



Avenida São Borja, 2801
Bairro Fazenda São Borja - CEP 93032-525
Rio Grande do Sul - São Leopoldo - Brasil
www.rge-rs.com.br

LAJEADO,
16/06/2025

À:
LUIS AUGUSTO DRESCH
Assunto:
Solicitação de Atendimento nº 10186379, 1795045256 864886840
Local de Execução:
AV PQ DO IMIGRANTE, 140- AT DO PARQUE
95900001 - LAJEADO, RS

Prezado cliente,

Em resposta ao pedido registrado através da Solicitação de Atendimento nº 0, Atividade nº 1795045256, informamos V.S.^a que o projeto apresentado está em conformidade com o estabelecido pelas normas técnicas desta concessionária.

Para maiores detalhes do processo, entrar em contato com o profissional contratado por V.S.^a.
Colocamo-nos à disposição para outros esclarecimentos
Atenciosamente

RGE Sul Distribuidora de Energia
www.rge-rs.com.br/

Imprimir

**MEDIÇÃO EM MÉDIA TENSÃO - ENTRADA SUBTERRÂNEA
DES. 14 -1/5 CABINE EM ALVENARIA CONFORME GED 2859**

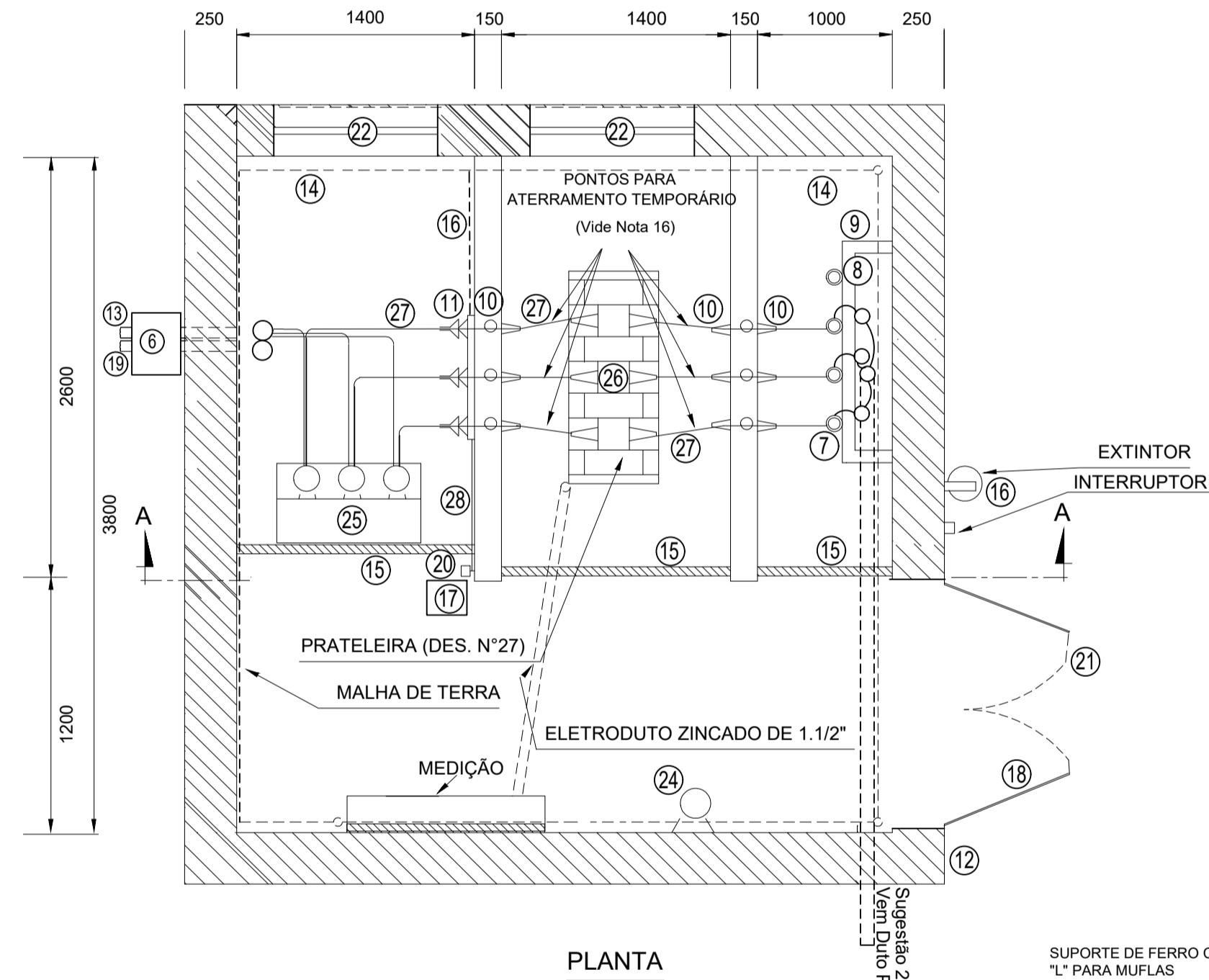
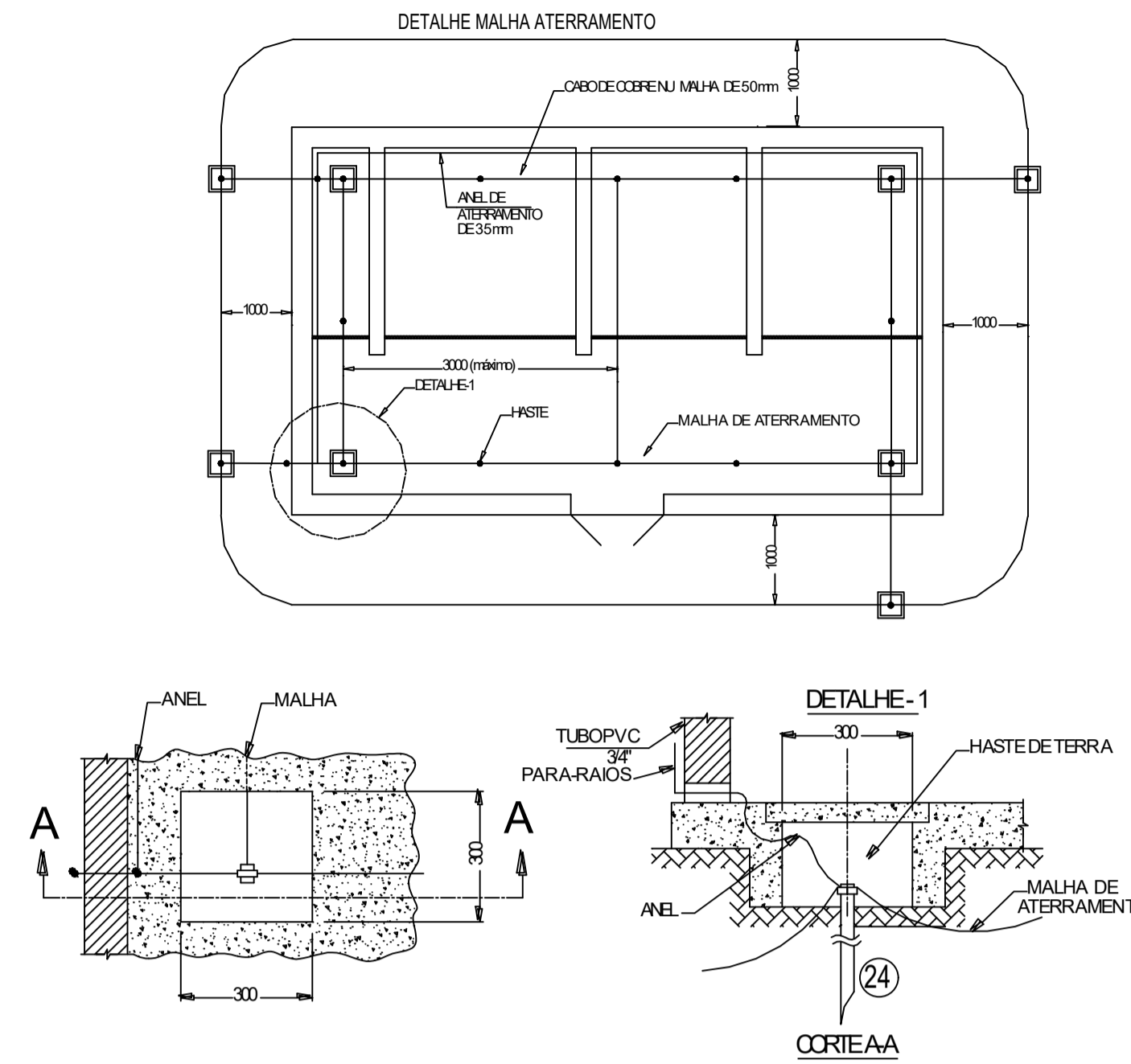
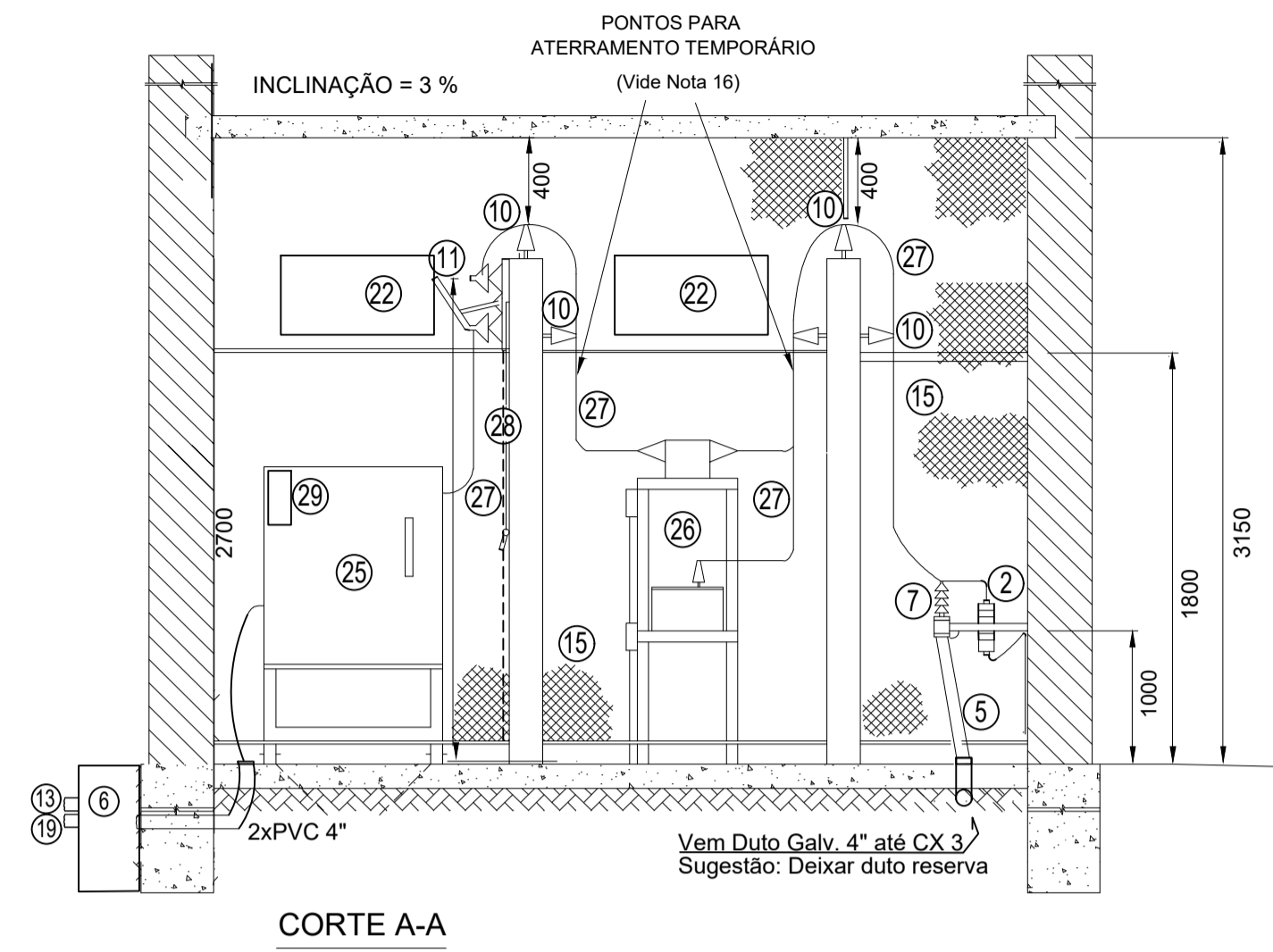

Os tapetes de borracha devem ter 0,50 x 0,50 isolados para 15 KV
As janelas devem ser metálicas com venezianas fixas-tipo veneziana invertida
A tela de proteção, constituída de arame nº 14 AWG, deve ter 2,10 m de altura e malha de 0,015 m x 0,015 m e ser do tipo ótis
A chave seccionadora deve permitir, quando da sua abertura uma excursão mínima de 0,22 entre a parte móvel e o borne energizado.
As portas e as janelas devem ser confeccionadas em chapa metálica nº 14 USG(1,98mm)
O punho de acionamento da seccionadora deve ficar a 1,20 do piso e diretamente aterrados.
As dimensões indicadas são em metros.

- LEGENDA**
- 1 - CHAVE SECCIONADORA FUSIVEL, UNIPOLAR, 15KV-CRITÉRIO RGE
 - 2 - PARA RAIOS POLIMÉRICO 15 KV
 - 3 - MUFLA TERMINAL EXTERNA CL 15KV
 - 4 - ELETRODUTO GALVANIZADO ø100mm (4"), 6 METROS
 - 5 - CABO DE COBRE, CLASSE 15KV 4# 1x25mm²
 - 6 - CX DE ALV. DE 800x800x1200mm, C/ TAMP. DE CONCRETO E FUNDO DE BRITA E AREIA, AUTODRENANTE
 - 7 - MUFLA TERMINAL INTERNA CL15KV
 - 8 - MUFLA TERMINAL INTERNA CL15KV - RESERVA
 - 9 - SUPORTE DE FERRO CANTONEIRA "L" PARA MUFLAS
 - 10 - ISOLADOR CORRUGADO CL15KV
 - 11 - CHAVE SECCIONADORA, FAÇA CL15KV, 400A
 - 12 - PAREDE TUILOS 25CM OU PRE-MOLDADA
 - 13 - CARGA 1.800 KVA
 - 14 - CABO DE COBRE Nº 35mm PARA AS PARTES METÁLICAS
 - 15 - GRADIL DE TELA Ø115 arame 12 BWG (COM DISPOSITIVOS P/ LACRE 4 CANTOS)
 - 16 - EXTINTOR DE INCENDIO PÓ QUÍMICO SECO-10Kg
 - 17 - TAPETE DE BORRACHA 0,50x0,50m - ISOLAMENTO 15KV
 - 18 - PLACA DE AVISO "PERIGO DE MORTE - ALTA TENSÃO"
 - 19 - CABO DE COBRE, CLASSE 15KV 3# 1x35mm²
 - 20 - PLACA DE AVISO "NÃO MANOBRE ESTA CHAVE COM CARGA"
 - 21 - PORTA METÁLICA C/ VENEZIANAS FIXAS DE 1,2x2,1m COM FECHADURA PADRÃO RGE
 - 22 - JANELA METÁLICA C/ VENEZIANAS FIXAS DUPLA INVERTIDA:1x1m
 - 23 - HASTE PARA ATERRAMENTO ø19x2400mm
 - 24 - ILUMINAÇÃO ARTIFICIAL 100W E TOMADA
 - 25 - DISJUNTOR MÉDIA TENSÃO 15KV A SECO OU NÍVEL REDUZIDO DE ÓLEO
 - 26 - PRATELEIRA PARA TIPS - TCS PRIMÁRIOS CFE DES. 27 GED 2861
 - 27 - BARRAMENTO DE COBRE 6,35mm
 - 28 - BRACO PARA ACIONAMENTO SECCIONADORABARRAMENTO DE COBRE 3/8
 - 29 - TP AUXILIAR ALIMENTAÇÃO NOBREAK-INCORPORADO NO DISJUNTOR

Calculo área de ventilação

$m^2 >= m^3 / 6$

$4.52 >= m^3 / 6$

$15.58 m^2 >= 8 m^3$

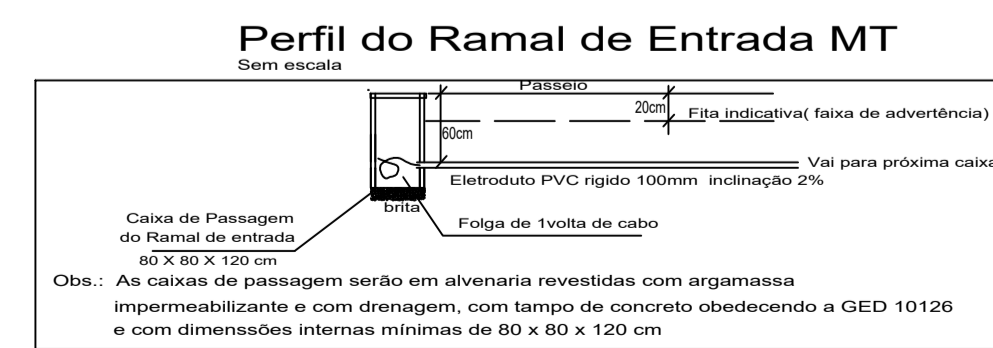
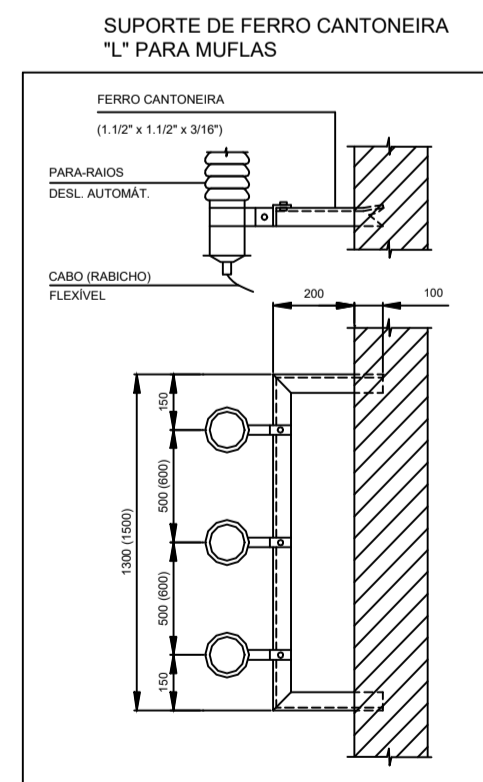

DETALHE SAÍDA POSTE EXISTENTE

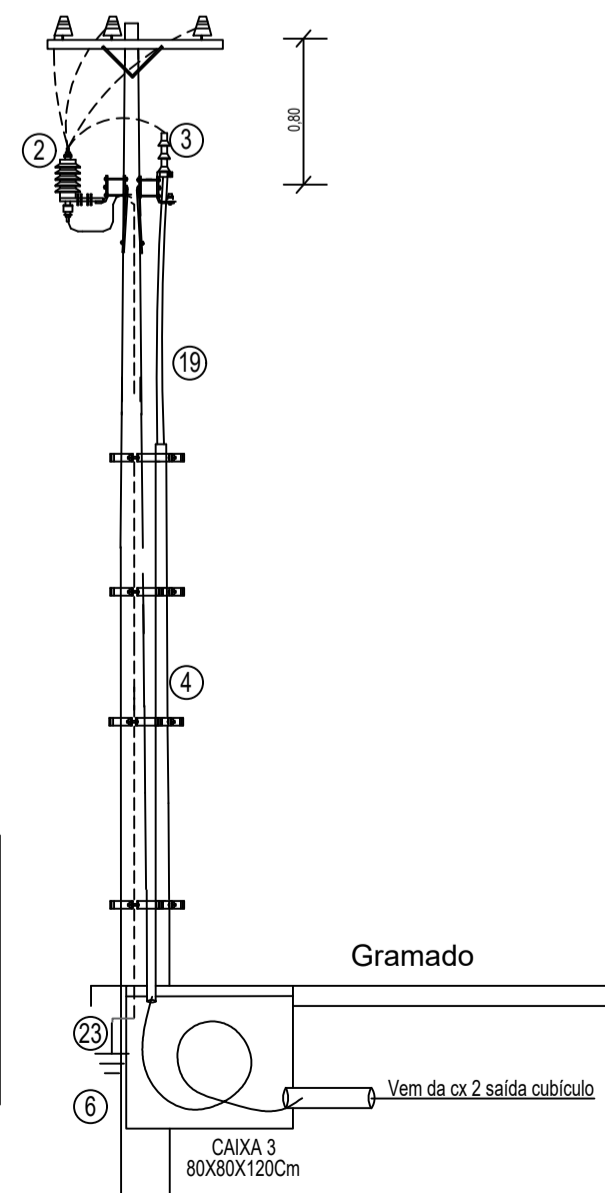

DETALHE ENTRADA MT

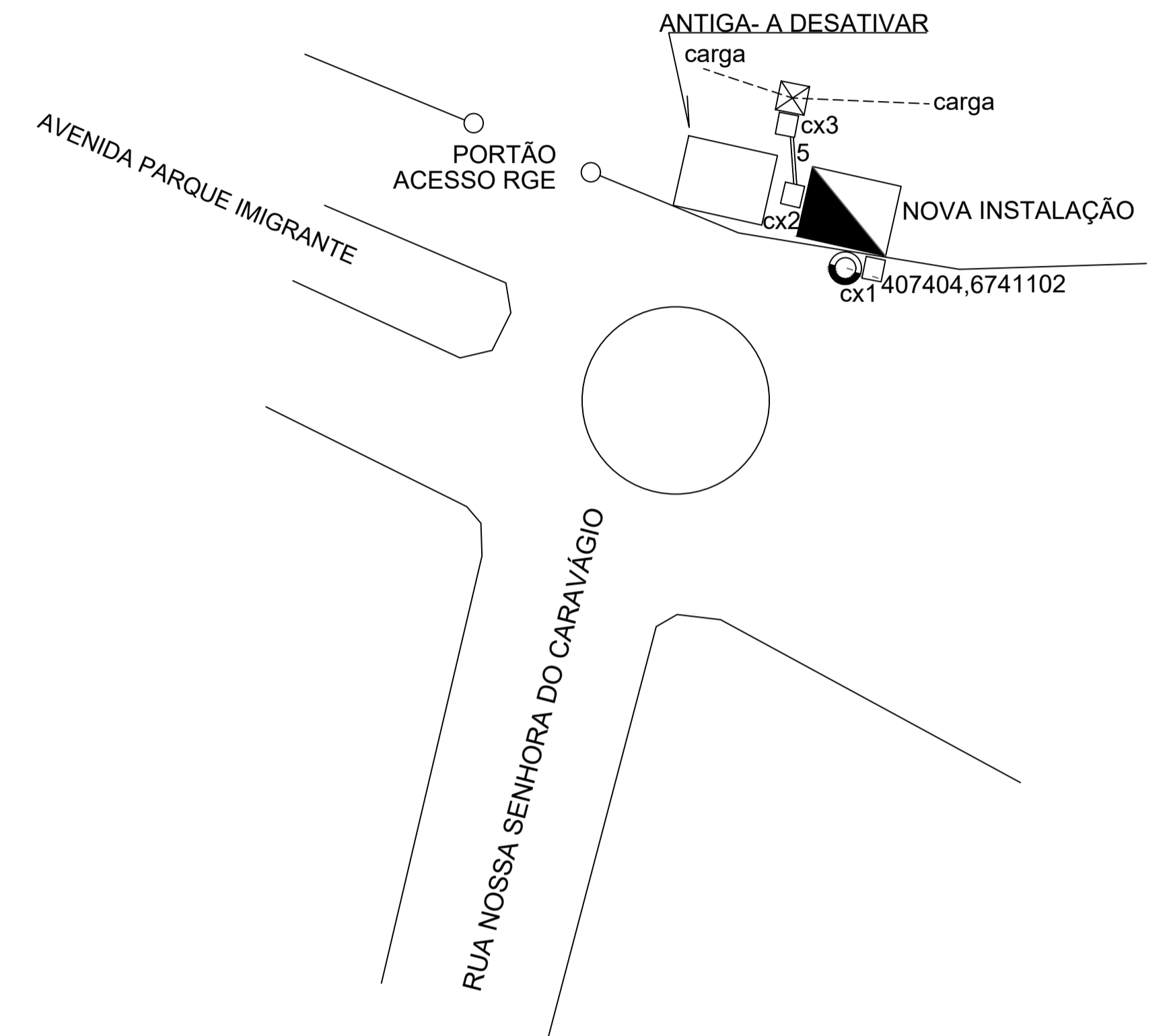
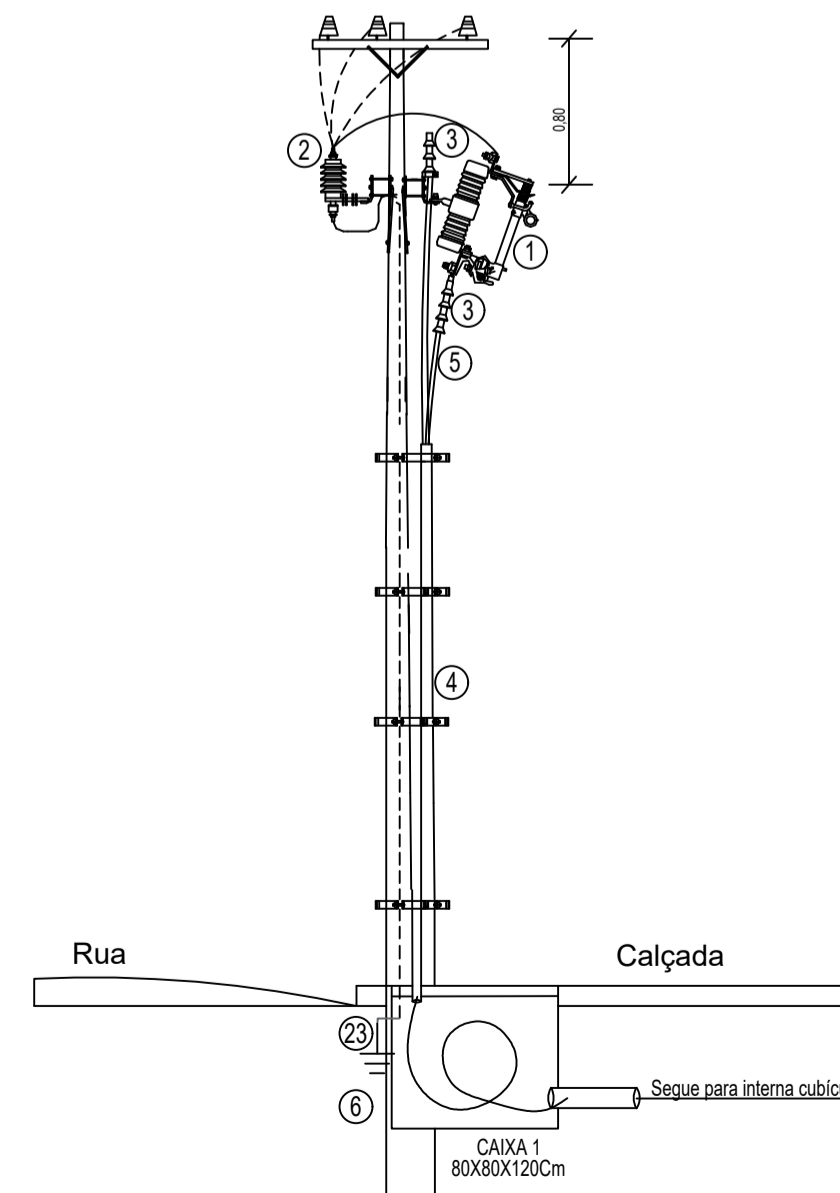

KB PROJETOS E INSTALAÇÕES LTDA		INTERESSADO	MUNICÍPIO DE LAJEADO
ASSUNTO: ADEQUAÇÃO GED COM DISJUNTOR MT		RESP. TÉCNICO	CNPJ: 87.297.982/0001-03
LOCALIDADE: AVENIDA PARQUE DO IMIGRANTE, 140		DESENHISTA: ELAR	LUIS AUGUSTO DRESCH
MUNICÍPIO: LAJEADO		PROJETO Nº:	CREA: RS182877
DATA: 05/05/25	ESCALA: 1:1000	PRANCHA: 1	
AGÊNCIA:	FOLHA Nº:	PROCESSO Nº:	ORÇAMENTO Nº:
			DESENHO Nº:

CÁLCULO DO ÍNDICE DE BDI

Obras e serviços de engenharia – **Com desoneração**

Para cálculo do índice de BDI será aplicada a seguinte fórmula básica:

$$BDI = \frac{[(1+AC+R+S+G) \cdot (1+DF) \cdot (1+L)]}{(1-I)} - 1$$

Foram adotados os seguintes índices percentuais na fórmula acima:

AC – taxa de administração central = 4,06 %

R – taxa de riscos e imprevistos = 0,97 %

S+G – taxa de seguros e garantias = 0,80 %

DF – taxa de despesas financeiras = 0,59 %

L – taxa remuneração bruta do construtor = 6,16 %

I – taxa de incidência de impostos = 9,75 %

PIS = 0,65 % *COFINS* = 3,00 % *ISS* = 2,50 % *CPRB* = 3,60 % *I* = 9,75 %

$$BDI = \frac{[(1+0,0406+0,0097+0,008) \cdot (1+0,0059) \cdot (1+0,0616)]}{(1-0,0975)} - 1$$

$$BDI = 25,22 \%$$

O índice de BDI calculado acima será aplicado sobre os custos de materiais e mão de obra orçados para esta obra.

Lajeado, 24 de Setembro de 2025.

CALEBE PEDROSO HORBACH

Engenheiro Civil - CREA/RS 243.486

Apêndice 21 – Encargos Sociais – Rio Grande do Sul

RIO GRANDE DO SUL

VIGÊNCIA A PARTIR DE 12/2022

ENCARGOS SOCIAIS SOBRE A MÃO DE OBRA					
CÓDIGO	DESCRIÇÃO	COM DESONERAÇÃO		SEM DESONERAÇÃO	
		HORISTA %	MENSALISTA %	HORISTA %	MENSALISTA %
GRUPO A					
A1	INSS	0,00%	0,00%	20,00%	20,00%
A2	SESI	1,50%	1,50%	1,50%	1,50%
A3	SENAI	1,00%	1,00%	1,00%	1,00%
A4	INCRA	0,20%	0,20%	0,20%	0,20%
A5	SEBRAE	0,60%	0,60%	0,60%	0,60%
A6	Salário Educação	2,50%	2,50%	2,50%	2,50%
A7	Seguro Contra Acidentes de Trabalho	3,00%	3,00%	3,00%	3,00%
A8	FGTS	8,00%	8,00%	8,00%	8,00%
A9	SECONCI	0,00%	0,00%	0,00%	0,00%
A	Total	16,80%	16,80%	36,80%	36,80%
GRUPO B					
B1	Repouso Semanal Remunerado	17,93%	Não incide	17,93%	Não incide
B2	Feriados	4,24%	Não incide	4,24%	Não incide
B3	Auxílio - Enfermidade	0,87%	0,66%	0,87%	0,66%
B4	13º Salário	10,96%	8,33%	10,96%	8,33%
B5	Licença Paternidade	0,07%	0,05%	0,07%	0,05%
B6	Faltas Justificadas	0,73%	0,56%	0,73%	0,56%
B7	Dias de Chuvas	1,55%	Não incide	1,55%	Não incide
B8	Auxílio Acidente de Trabalho	0,10%	0,08%	0,10%	0,08%
B9	Férias Gozadas	10,51%	7,99%	10,51%	7,99%
B10	Salário Maternidade	0,04%	0,03%	0,04%	0,03%
B	Total	47,00%	17,70%	47,00%	17,70%
GRUPO C					
C1	Aviso Prévio Indenizado	4,57%	3,47%	4,57%	3,47%
C2	Aviso Prévio Trabalhado	0,11%	0,08%	0,11%	0,08%
C3	Férias Indenizadas	3,43%	2,61%	3,43%	2,61%
C4	Depósito Rescisão Sem Justa Causa	2,77%	2,11%	2,77%	2,11%
C5	Indenização Adicional	0,38%	0,29%	0,38%	0,29%
C	Total	11,26%	8,56%	11,26%	8,56%
GRUPO D					
D1	Reincidência de Grupo A sobre Grupo B	7,90%	2,97%	17,30%	6,51%
D2	Reincidência de Grupo A sobre Aviso Prévio Trabalhado e Reincidência do FGTS sobre Aviso Prévio Indenizado	0,38%	0,29%	0,41%	0,31%
D	Total	8,28%	3,26%	17,71%	6,82%
TOTAL(A+B+C+D)		83,34%	46,32%	112,77%	69,88%

Fonte: Informação Dias de Chuva – INMET



CONTRATO DE PRESTAÇÃO DE SERVIÇOS COM FORNECIMENTO DE MATERIAL
Nº -/202..... - MINUTA

O **MUNICÍPIO DE LAJEADO-RS**, pessoa jurídica de direito público, inscrito no CNPJ sob o nº 87.297.982/0001-03, neste ato representado pela Prefeita, Sra. Gláucia Schumacher, brasileira, inscrita no CPF sob o nº 760.273.410-68, residente e domiciliada em Lajeado-RS, doravante denominado **CONTRATANTE**, e a empresa, inscrita no CNPJ sob nº, com sede na Rua, nº, Bairro, CEP nº,, neste ato representada pelo(a) Sr(a)., brasileiro(a),, inscrito(a) no CPF sob o nº, residente e domiciliado(a) em, doravante denominada **CONTRATADA**, resolvem firmar o presente Contrato de Prestação de Serviços com Fornecimento de Material para a **CONSTRUÇÃO DE ALVENARIA E INSTALAÇÃO DE MEDIÇÃO DE ENERGIA ELÉTRICA EM MÉDIA TENSÃO, SOB O REGIME DE EMPREITADA POR PREÇO GLOBAL, COM FORNECIMENTO DE TODOS OS RECURSOS NECESSÁRIOS COMO MATERIAIS, PEÇAS, FRETES, EQUIPAMENTOS E MÃO DE OBRA ESPECIALIZADA PARA EXECUÇÃO DO SISTEMA**, em conformidade com o Edital da Concorrência na Forma Eletrônica nº 06/2026 e seus anexos, em especial, o Termo de Referência, a Planilha Orçamentária, o Memorial Descritivo, Cronograma Físico-Financeiro e os projetos, independentemente de transcrição para este instrumento, constantes no Processo Licitatório nº 2026/15215 com fulcro na Lei Federal nº 14.133/2021, no Decreto Municipal nº 13.286/2021, Portaria n.º 35.031/2025 e nas demais normas aplicáveis, mediante as seguintes cláusulas e condições.

CLÁUSULA PRIMEIRA – DO OBJETO E PREÇO

1.1. O objeto do presente instrumento é a **CONSTRUÇÃO DE ALVENARIA E INSTALAÇÃO DE MEDIÇÃO DE ENERGIA ELÉTRICA EM MÉDIA TENSÃO, SOB O REGIME DE EMPREITADA POR PREÇO GLOBAL, COM FORNECIMENTO DE TODOS OS RECURSOS NECESSÁRIOS COMO MATERIAIS, PEÇAS, FRETES, EQUIPAMENTOS E MÃO DE OBRA ESPECIALIZADA PARA EXECUÇÃO DO SISTEMA**.

1.2. A execução dos serviços dar-se-á em estrita conformidade com o **Memorial Descritivo**, o **Termo de Referência**, a **Planilha Orçamentária**, o **Cronograma Físico-Financeiro**, os **Projetos** e demais condições, quantidades e exigências estabelecidas no **Edital da Concorrência Eletrônica nº 06/2026**, bem como na **proposta apresentada pela CONTRATADA**, independentemente de transcrição neste instrumento. A execução observará, ainda, os **anexos do Edital**, que detalham a forma de realização dos serviços e os materiais a serem empregados, os quais integram o presente contrato para todos os efeitos legais.

1.3. O objeto deste Contrato terá execução indireta no regime de empreitada por menor preço global do lote, nos termos do art. 34, da Lei 14.133/21.

1.4. O preço estimado para a execução da obra é o seguinte:



Item	Especificação	Quant.	Unid	Valor Orçado Material	Valor Orçado M.O	Valor Orçado
01	Contratação de empresa especializada da área de engenharia para construção de alvenaria e instalação de medição de energia elétrica em média tensão, sob o regime de empreitada por preço global, com fornecimento de todos os recursos necessários como materiais, peças, fretes, equipamentos e mão de obra especializada para execução do sistema.	1	UND	R\$ 205.377,77	R\$ 45.778,63	R\$251.156,40
VALOR TOTAL						R\$251.156,40

1.5. Integram o objeto deste Contrato todas as despesas necessárias à sua execução, incluindo materiais, equipamentos, veículos, ferramentas, acessórios, mão de obra, operação, manutenção, combustíveis, deslocamentos, documentação, seguros, sinalização, limpeza, encargos fiscais, sociais, trabalhistas, previdenciários e comerciais, bem como taxas, tributos, alvarás e demais obrigações legais. Também estão compreendidos o fornecimento de equipamentos de proteção individual e coletiva, seguros de responsabilidade civil contra danos a terceiros e ao Município de Lajeado-RS e seguro contra acidentes de trabalho para o pessoal empregado, não implicando, em qualquer hipótese, ônus ou solidariedade ao CONTRATANTE.

1.6. LOCAL DE EXECUÇÃO DOS SERVIÇOS:

1.6.1. Os serviços deverão ser prestados no Parque do Imigrante, localizado na Avenida Parque do Imigrante, nº 140, Bairro Alto do Parque, Lajeado-RS.

1.6.2. Os serviços deverão ser realizados em dias úteis, nos horários das 8h às 17h30. Caso haja necessidade de execução em horários diferentes, especialmente para atividades que possam gerar ruídos ou causar transtornos ao funcionamento do órgão, será necessário prévio alinhamento e autorização do fiscal do contrato.

1.7. DA GARANTIA:

1.7.1 Sem prejuízo da responsabilidade legal pela solidez e segurança da obra pelo prazo de 5 (cinco) anos, nos termos do Art. 618 do Código Civil e do Art. 140, § 6º, da Lei nº 14.133/2021, a CONTRATADA responsabilizar-se-á contratualmente, pelo prazo de 24 (vinte e quatro) meses a contar do recebimento definitivo, pela funcionalidade da construção e por quaisquer vícios, defeitos ou incorreções identificados, ficando responsável pela reparação, correção, reconstrução ou substituição necessárias.

1.7.2 Havendo previsão de garantia específica em lei, com relação aos serviços executados observar-se-á esta em detrimento das estipulações fixadas neste instrumento.



1.7.3. Durante o período da garantia, a CONTRATADA obriga-se a efetuar, sem ônus para o CONTRATANTE, a substituição ou reparo do objeto que apresentar defeitos, no prazo de até 15 dias úteis, a contar do 1º dia útil posterior à data de recebimento da comunicação.

1.8. A CONTRATADA responsabilizar-se pelos vícios e danos decorrentes do objeto, de acordo com os artigos 12, 13 e 17 a 27, do Código de Defesa do Consumidor (Lei nº 8.078, de 1990);

CLÁUSULA SEGUNDA – DA VIGÊNCIA

2.1. O prazo de vigência deste Contrato será de 06 (seis) meses, a contar de sua assinatura.

2.2. O prazo de vigência será prorrogado, mediante termo aditivo, quando o objeto não for concluído no período firmado acima, ressalvada a apuração de responsabilidade no caso de dolo ou culpa da CONTRATADA.

2.3. Os prazos deste contrato serão contados excluindo-se o dia do começo e incluindo-se o do vencimento.

CLÁUSULA TERCEIRA – DA DOTAÇÃO ORÇAMENTÁRIA

3.1. A despesa orçamentária da execução deste Contrato correrá por conta da seguinte dotação orçamentária:

Secretaria de Serviços Urbanos

09.01.27.813.0005.1015 - Construção, Ampliações e Melhorias de Ginásios, Parques, Praças e Jardins

4.4.90.51.00.00.00.00 - Obras e Instalações

CLÁUSULA QUARTA – DA GARANTIA CONTRATUAL

4.1. Para assinatura deste instrumento a CONTRATADA apresentou ao CONTRATANTE a **Apólice de Seguro Garantia nº**, Registro SUSEP nº, com **validade até**, conforme art. 96, §1º, inc. II, da Lei 14.133/2021, no valor de R\$ (.....), cujo o valor é relativo a 5% incidentes sobre o valor total do Contrato acrescido de garantia adicional para os casos previstos no art.59, §5º, da mesma Lei, da seguradora, inscrita no CNPJ sob o nº, e cópia digital dos documentos: **PCMSO** (Programa de Controle Médico de Saúde Ocupacional) **válido até** e **PGR** (Programa de Gerenciamento de Riscos), **válido até**

4.2. Quando houver abertura de processos para eventual aplicação de penalidade, a fiscalização deste Contrato comunicará tal fato à seguradora e/ou à fiadora, via e-mail, bem como encaminhará as decisões finais de última instância administrativa.

4.3. Na hipótese de prorrogação contratual a garantia deverá ser renovada com prazo de vigência superior a, no mínimo, um mês do prazo de prorrogação e na hipótese de aditivo ou reajuste contratual a garantia deverá ser reforçada.

4.4. Será permitida a substituição da apólice de seguro-garantia na data de renovação ou de aniversário, desde que mantidas as mesmas condições e coberturas da apólice vigente e desde que nenhum período fique descoberto, ressalvado o disposto no item 4.5.



4.5. Na hipótese de suspensão do contrato por ordem ou inadimplemento do CONTRATANTE, a CONTRATADA ficará desobrigada de renovar a garantia ou de endossar a apólice de seguro até a ordem de reinício da execução ou o adimplemento.

4.6. A garantia prestada pela CONTRATADA será liberada ou restituída após a fiel execução do contrato ou após a sua extinção por culpa exclusiva da Administração e, quando em dinheiro, atualizada monetariamente.

4.7. O CONTRATANTE não executará a garantia nas seguintes hipóteses:

- I. Caso fortuito ou força maior;
- II. Alteração, sem prévia anuência da seguradora, das obrigações contratuais;
- III. Descumprimento das obrigações pela CONTRATADA decorrente de atos ou fatos da Administração; ou
- IV. Prática de atos ilícitos dolosos por servidores da Administração.

4.7.1. Caberá à própria Administração apurar a isenção da responsabilidade prevista nos itens III e IV desta cláusula, não sendo a entidade garantidora parte no processo instaurado pelo CONTRATANTE.

4.8. Será considerada extinta a garantia:

- I. Com a devolução da apólice, carta fiança ou autorização para o levantamento de importâncias depositadas em dinheiro a título de garantia, acompanhada de declaração do CONTRATANTE, mediante termo circunstanciado de que a CONTRATADA cumpriu todas as cláusulas do contrato ou após o término da vigência do contrato;
- II. Com o término da vigência deste Contrato, observado o prazo previsto no subitem 4.1 que poderá, independentemente da sua natureza, ser estendido em caso de ocorrência de sinistro.

CLÁUSULA QUINTA – DA EXECUÇÃO DO OBJETO

5.1. O prazo para início da execução do serviço é de até 5 (cinco) dias, a contar do recebimento da Ordem de Serviço

5.2. O prazo para entrega definitiva da obra é de até 60 (sessenta) dias, a contar do 1º dia útil posterior à data de recebimento da Ordem de Serviço, podendo ser prorrogado, desde que devidamente justificado e aceito pelo fiscal.

5.3. Os serviços deverão ser executados conforme Cronograma de Execução.

5.4. Os serviços serão realizados conforme o cronograma estipulado pela CONTRATADA, desde que com ciência e anuência do fiscal.

5.5. Durante toda execução da obra, o canteiro e os locais onde os serviços estarão sendo executados deverão ser mantidos limpos e organizados visando minimizar os impactos ao funcionamento da unidade.

5.6. Após assinatura do Contrato, o gestor(a) emitirá a Ordem de Serviço e agendará a reunião inicial de alinhamento.

5.7. O responsável técnico da CONTRATADA, pela execução da obra, é obrigado a efetuar relatório quinzenal fotográfico do andamento da obra.

CLÁUSULA SEXTA - CRONOGRAMA

6.1. A CONTRATADA deverá efetuar seu próprio planejamento para a obra, considerando a produtividade de suas equipes, equipamentos e ferramentas, sem exceder o prazo de execução estipulado neste Contrato e no Edital.

6.2. O cronograma físico-financeiro apresentado pela CONTRATADA servirá como base também para o acompanhamento da evolução dos serviços e eventual indicativo de atraso, passível de sanções.

6.3. Caso haja termo aditivo durante a execução do contrato, a CONTRATADA deverá entregar novos cronogramas em até **10 dias úteis**, após a assinatura do aditivo.

6.4. Por ocasião da assinatura do Contrato, a CONTRATADA deverá apresentar cronograma físico-financeiro detalhado e ajustado, discriminando todos os serviços da planilha orçamentária.

CLÁUSULA SÉTIMA - ADMINISTRAÇÃO DA OBRA

7.1. A CONTRATADA deverá manter no canteiro de obras, no mínimo, a equipe técnica prevista na planilha orçamentária.

7.2. Todos os profissionais da equipe técnica deverão possuir vínculo profissional com a CONTRATADA, a ser comprovado mediante apresentação, quando exigido, de documento que comprove vínculo de emprego, ou documento que comprove ser o profissional sócio da empresa, ou ainda, contrato civil de prestação de serviços.

7.3. Os profissionais técnicos deverão ser registrados no Conselho de Classe Profissional e deverão emitir a respectiva ART ou RRT de execução dos serviços, antes do início das atividades.

7.4. O pagamento da parcela relativa à administração da obra será realizado em valor proporcional à efetiva execução dos serviços medidos mensalmente.

7.5. No caso de antecipação do prazo previsto no cronograma, o valor estimado para equipe técnica será integralmente pago à CONTRATADA. No caso de atraso na execução do cronograma, por responsabilidade da CONTRATADA, não caberá qualquer complementação dos valores de despesas administrativas.

CLÁUSULA OITAVA - DA SUBCONTRATAÇÃO

8.1. Não será permitida a subcontratação do objeto.

CLÁUSULA NONA – DAS ESPECIFICAÇÕES GERAIS

9.1. A CONTRATADA deverá afixar placa, no prazo de até 15 (quinze) dias após a assinatura do Contrato, indicando o Responsável Técnico pela execução, nos moldes da Lei Municipal nº 8.428/2010;

9.2. Os casos não abordados nas especificações serão definidos pelo CONTRATANTE de maneira a manter o padrão de qualidade e prazos previstos para a contratação.

9.3. Nenhum trabalho adicional ou modificação do objeto poderá ser efetuado pela CONTRATADA, sem a autorização expressa do CONTRATANTE, respeitando todas as disposições e condições estabelecidas no Contrato.

9.4. Todos os materiais a serem empregados nos serviços deverão ser comprovadamente de primeiro uso e devem atender rigorosamente aos padrões especificados e às normas da ABNT devendo ser submetidos à aprovação do CONTRATANTE.

9.5. As referências e produtos referenciados nas plantas, especificações e listas de material admitem o equivalente, se devidamente comprovado seu desempenho por meio de testes e ensaios previstos por normas, desde que previamente aceitos pelo CONTRATANTE. Não serão aceitos materiais diversos dos que estão especificados, quando não houver o termo “referência” ou “equivalente” na planilha orçamentária. A equivalência indicada é em relação ao atendimento aos requisitos e critérios mínimos de desempenho especificados e normatizados, coincidência de aspectos visuais (aparência e/ou acabamento), de materiais de fabricação, de funcionalidade e de ergonomia. A equivalência será avaliada pelo CONTRATANTE, antes do fornecimento efetivo, mediante apresentação do material proposto pela CONTRATADA, juntamente com laudos técnicos do material ou produto, laudos técnicos comparativos entre o produto especificado e o produto alternativo, emitidos por laboratórios acreditados pelo INMETRO, com ônus para a CONTRATADA. As especificações constantes em planilha, onde aparecem a marca e o modelo, desprovidos do termo “ou equivalente/similar” deverão ser seguidas à risca, conforme caderno de especificações, pois, tratam-se de materiais padronizados pelo CONTRATANTE, não sendo aceito, portanto, marca ou modelo diverso.

9.6. A CONTRATADA deverá levar em conta todas as precauções e zelar permanentemente para que as suas operações não provoquem danos físicos ou materiais a terceiros, cabendo-lhe, exclusivamente, todos os ônus para reparação de eventuais danos causados.

9.7. A remoção de todo entulho gerado na execução dos serviços, para local permitido pela Prefeitura Municipal, será feita pela CONTRATADA e o pagamento realizado em item específico da planilha orçamentária, conforme comprovação via recibo ou nota fiscal.

9.8. A CONTRATADA será responsável, nas áreas em que estiver executando os serviços, pela proteção de toda a propriedade pública e privada, linhas de energia elétrica, adutoras, telefone, fibra ótica, dutos de água, esgoto e drenagem pluvial e outros serviços de utilidade pública, nas áreas do CONTRATANTE e adjacentes, devendo corrigir imediatamente, às suas expensas, quaisquer avarias que nelas provocar, deixando-as conforme seu estado original.

9.9. Correrá por conta exclusiva da CONTRATADA a responsabilidade por quaisquer acidentes na execução dos serviços contratados, pelo uso indevido de patentes registradas e pela destruição ou danificação dos demais serviços em execução até sua definitiva aceitação.

9.10. Todas as questões, reclamações, demandas judiciais, ações por perdas ou danos e indenizações oriundas de danos causados pela CONTRATADA serão de sua inteira responsabilidade, não cabendo responsabilidade solidária ou subsidiária por parte do CONTRATANTE.



- 9.11. A equipe técnica da CONTRATADA, responsável pelos serviços, deverá contar com profissionais especializados e devidamente habilitados para desenvolverem as diversas atividades necessárias à execução dos serviços.
- 9.12. A qualquer tempo a Fiscalização poderá solicitar, justificadamente, a substituição de membro da equipe técnica da CONTRATADA, caso fique comprovado que sua conduta esteja prejudicando a execução da obra.
- 9.13. A CONTRATADA cuidará para que o local permaneça sempre limpo e organizado, com os materiais estocados e empilhados em local apropriado, por tipo e qualidade.
- 9.14. É obrigatório que a CONTRATADA promova e cumpra a Gestão dos Resíduos Sólidos, conforme estabelece a Resolução do CONAMA nº 307, de 5 de julho de 2002. Tem-se, ainda, que observar, prevenir e fazer cumprir os artigos 46, 49 e 60 da Lei nº 9.605, de 12 de fevereiro de 1998, que dispõe sobre as sanções penais e administrativas derivadas de condutas e atividades lesivas ao meio ambiente.
- 9.15. Se, para facilitar seus trabalhos, a CONTRATADA necessitar elaborar desenhos de execução adicionais, além dos detalhamentos constantes dos desenhos apresentados pelo CONTRATANTE, deverá fazê-lo às suas expensas exclusivas, submetendo-os à aprovação da Fiscalização.
- 9.16. Para os serviços objetos destas especificações e projetos, caberá à CONTRATADA fornecer e conservar equipamento mecânico e o ferramental necessários, usar mão de obra hábil e idônea, agrupando permanentemente em serviço uma equipe homogênea e suficiente de operários, mestres e encarregados que assegurem progresso satisfatório dos serviços, bem como obter os materiais necessários e em quantidades suficientes para a conclusão dos serviços no prazo fixado.
- 9.17. Não será permitido que a equipe da CONTRATADA permaneça no local fora dos horários de trabalho definidos, exceto, quando houver, o posto de vigilante.
- 9.18. É da competência da CONTRATADA registrar no Diário de Obras todas as ocorrências diárias, bem como especificar detalhadamente os serviços em execução, devendo a Fiscalização, neste mesmo Diário, confirmar ou retificar o registro.
- 9.19. A abertura do Diário de Obras deverá ser feita junto com a Fiscalização no dia de início dos serviços. Será tolerado um prazo máximo de 48 horas, em casos excepcionais, para o preenchimento do Diário de Obras durante a execução do objeto. A partir desse prazo poderão ser aplicadas as sanções previstas neste termo de referência e demais documentos.

CLÁUSULA DÉCIMA - DAS OBRIGAÇÕES DO CONTRATANTE

- 10.1. Cabe ao CONTRATANTE o cumprimento das obrigações contidas no Projeto Executivo, no Edital, além das que seguem:
- I. Exigir o cumprimento de todas as obrigações assumidas pela CONTRATADA, de acordo com as cláusulas contratuais e os termos de sua proposta;
 - II. Prestar as informações e os esclarecimentos que venham a ser solicitados pela CONTRATADA e que se refiram a questões surgidas no transcurso da obra, que não dependam de fatores que deveriam ter constado da proposta ou sido esclarecidos antes da apresentação desta;



- III. Permitir o livre acesso dos empregados da CONTRATADA ao local da obra;
- IV. Acompanhar, fiscalizar e avaliar, por intermédio da Fiscalização, os trabalhos objeto deste Contrato, atuando no sentido de obter melhor resultado para os investimentos aplicados, cuidando para que os projetos, especificações, normas e demais interesses envolvidos sejam devidamente atendidos;
- V. Transmitir todas as Ordens de Serviço ou comunicação da Fiscalização com a CONTRATADA, ou vice-versa, preferencialmente por intermédio do Diário de Obras, podendo, ainda, serem realizadas por meio eletrônico ou documento assinado pelas partes;
- VI. Rejeitar no todo ou em parte, os serviços e materiais entregues em desacordo com o objeto do Contrato;
- VII. Comunicar à CONTRATADA, por escrito, sobre eventuais imperfeições, falhas ou irregularidades verificadas no objeto fornecido, para que seja substituído, reparado ou corrigido;
- VIII. Efetuar o pagamento correspondente a cada medição, com a comprovação das regularidades exigidas, em conformidade com o Cronograma de Execução da Obra/Serviços;
- IX. Aplicar sanções ou rescindir o contrato, no caso de inobservância pela CONTRATADA de quaisquer das cláusulas e condições estabelecidas no Contrato;
- X. Fornecer atestados de capacidade técnica, desde que atendidas às obrigações contratuais;

10.2. O CONTRATANTE reserva-se ao direito de promover avaliações, inspeções e diligências visando esclarecer quaisquer situações relacionadas ao fornecimento do objeto contratado, sendo obrigação da CONTRATADA acolhê-las.

CLÁUSULA DÉCIMA PRIMEIRA - DAS OBRIGAÇÕES DA CONTRATADA

11.1. Cabe à CONTRATADA o cumprimento das obrigações contidas neste Contrato, no Edital e seus anexos, bem como na proposta por ela apresentada, além das que seguem:

- I. Manter preposto, aceito pelo CONTRATANTE, no local da obra para representá-la na execução deste contrato;
- II. Prestar todos os esclarecimentos que forem solicitados pelo CONTRATANTE, cujas reclamações devem ser atendidas prontamente;
- III. Manter no local de prestação dos serviços a supervisão necessária;
- IV. Cumprir o objeto do presente instrumento, mediante o fornecimento dos materiais, insumos, equipamentos e execução dos serviços em conformidade com as especificações constantes neste Contrato e no Projeto Executivo;
- V. Responsabilizar-se pela observância das leis, decretos, regulamentos, portarias e normas federais, estaduais e municipais direta ou indiretamente aplicáveis ao objeto do contrato, inclusive por suas subcontratadas e fornecedores;
- VI. Assumir, com exclusividade, todos os impostos e taxas que forem devidos em decorrência do objeto deste Contrato, bem como as contribuições devidas à Previdência Social, encargos trabalhistas, prêmios de seguro e de acidentes de trabalho e quaisquer outras despesas que se fizerem necessárias ao cumprimento do objeto pactuado;
- VII. Aceitar, nas mesmas condições contratuais, os acréscimos ou supressões que se fizerem necessárias em até 25% do valor inicial atualizado do Contrato, nas condições permitidas pela legislação;
- VIII. Não subcontratar o objeto do presente Contrato sem prévia autorização do CONTRATANTE;
- IX. Comprovar, mensalmente, a quitação das obrigações trabalhistas, tributárias, o recolhimento das contribuições sociais (Fundo de Garantia por Tempo de Serviço e



Previdência Social) pertinentes aos seus empregados alocados ao serviço decorrente do Edital;

- X. Emitir as notas fiscais referentes ao valor das medições aprovadas pela fiscalização;
- XI. Fornecer e manter, no local da realização do serviço, Livro de Ordem, contendo os lançamentos e registros obrigatórios;
- XII. Fornecer e manter o Livro de Ordem, a cargo do responsável técnico, nos termos da Resolução CONFEA 1.094/2017;
- XIII. Responsabilizar-se por todas as providências e obrigações estabelecidas na legislação específica de acidentes de trabalho, quando, em ocorrência da espécie, forem vítimas os seus empregados durante a execução deste contrato, ainda que acontecido em dependência do CONTRATANTE;
- XIV. Executar o objeto desta licitação com estrita observância às Normas Técnicas Brasileiras e à legislação vigente;
- XV. Empregar nos diversos serviços a serem executados materiais que atendam às normas da ABNT (Associação Brasileira de Normas Técnicas);
- XVI. Fornecer equipamentos dos tipos, tamanhos e quantidades que venham a ser necessários para executar satisfatoriamente os serviços.
- XVII. Indicar preposto, bem como seu contato telefônico e eletrônico, para representá-la durante a execução deste Contrato

11.2. Apresentar ao CONTRATANTE, no prazo de até 10 dias após a emissão da Ordem de Serviço, os seguintes documentos:

- I. Visto no Conselho Profissional da Categoria no estado do Rio Grande do Sul, nos casos de empresa registrada em outro estado da federação;
- II. Anotação de Responsabilidade Técnica (ART), Registro de Responsabilidade Técnica (RRT), ou equivalente, referente à execução dos serviços objeto deste contrato;
- III. Matrícula junto ao INSS – CNO, quando previsto na legislação vigente;

11.3. Na eventual realização de aditivos contratuais, a CONTRATADA deverá apresentar ao CONTRATANTE, no prazo de até 10 dias após a assinatura do Termo Aditivo, os seguintes documentos:

- I. ART/RRT complementar referente aos serviços aditados.

11.4. Será de inteira responsabilidade da CONTRATADA a sinalização do local durante o período de execução da obra.

11.5. Será de inteira responsabilidade da CONTRATADA quaisquer danos que venham a causar à Prefeitura Municipal de Lajeado ou a terceiros, decorrentes do não cumprimento do constante do item anterior ou da própria execução dos serviços contratados.

11.6. Disponibilizar e atualizar perante o CONTRATANTE, sempre que ocorrerem alterações, o endereço comercial, os telefones e a conta de e-mail, para fins de comunicação entre as partes.

11.7. Manter durante todo o período de execução contratual, em compatibilidade com as obrigações assumidas, todas as condições de habilitação e qualificação exigidas para sua contratação.

11.8. Comprovar, como condição prévia à assinatura do Contrato e aditivos, durante a vigência Contratual, sob pena de rescisão contratual, o atendimento das seguintes condições:



- I. Prestação da garantia contratual conforme Cláusula Quarta deste instrumento, bem como a garantia adicional em caso de aditivos contratuais que alterem o valor inicialmente contratado;
- II. Os documentos: Programa de Controle Médico de Saúde Ocupacional-PCMSO e o Programa de Gerenciamento de Riscos-PGR, devidamente assinados e válidos. Devendo a CONTRATADA, em caso de vencimento de qualquer destes durante a vigência deste instrumento, realizar sua reapresentação novamente com documentos assinados e com novo prazo de validade.
- III. Não possuir inscrição no cadastro de empregadores flagrados explorando trabalhadores em condições análogas às de escravo, instituído pela Portaria Interministerial MTE/SDH nº 2, de 12 de maio de 2011;
- IV. Não ter sido condenada, a CONTRATADA ou seus dirigentes, por infringir as leis de combate à discriminação de raça ou de gênero, ao trabalho infantil e ao trabalho escravo, em afronta a previsão aos artigos 1º e 170 da Constituição Federal de 1988; do artigo 149 do Código Penal Brasileiro; do Decreto nº 5.017, de 12 de março de 2004 (promulga o Protocolo de Palermo) e das Convenções da OIT nos 29 e 105.

11.9. É vedado à CONTRATADA:

- I. Ter como sócios, gerentes, diretores ou administradores cônjuges, companheiros (as) ou parentes em linha reta, colateral ou por afinidade, até o terceiro grau, com servidores do Município de Lajeado, sob pena de rescisão contratual;
- II. Utilizar o nome do CONTRATANTE, ou sua qualidade de CONTRATADA, em quaisquer atividades de divulgação empresarial, como, por exemplo, em cartões de visita, anúncios e impressos, sem o consentimento prévio e por escrito do CONTRATANTE;
- III. Caucionar ou utilizar o Contrato para quaisquer operações financeiras, sob pena de rescisão contratual.

CLÁUSULA DÉCIMA SEGUNDA – DO ACOMPANHAMENTO E FISCALIZAÇÃO DO CONTRATO

12.1. A execução dos serviços será objeto de acompanhamento, controle, fiscalização e avaliação por representante do CONTRATANTE com atribuições específicas, especialmente designados mediante portaria da Diretoria-Geral, nos termos do art. 117 da Lei nº 14.133/21.

12.2. As atividades de gestão e fiscalização da execução contratual são o conjunto de ações que tem por objetivo aferir o cumprimento dos resultados previstos pela Administração para o serviço contratado, verificar a regularidade das obrigações contratuais, bem como prestar apoio à instrução processual e o encaminhamento da documentação pertinente ao setor de contratos para a formalização dos procedimentos relativos a alteração, reequilíbrio, prorrogação, pagamento, eventual aplicação de sanções, extinção do contrato, dentre outras, com vista a assegurar o cumprimento das cláusulas avençadas e a solução de problemas relativos ao objeto.

12.3. As atividades de gestão e fiscalização da execução contratual devem ser realizadas de forma preventiva, rotineira e sistemática, podendo ser exercidas por servidores, equipe de fiscalização ou único servidor, desde que, no exercício dessas atribuições, fique assegurada a distinção dessas atividades e, em razão do volume de trabalho, não comprometa o desempenho de todas as ações relacionadas à Gestão do Contrato.

12.4. O acompanhamento e fiscalização deste contrato será realizado pelo Engº Eletricista Jean Henrique Sattler que poderá ser contatado através do e-mail jean.sattler@lajeado.rs.gov.br ou pelo telefone (51) 98141-1846. Como gestor atuará o Secretário dos Serviços Urbanos, o Sr.

Martin Thomas, que poderá ser contatado através do e-mail: martin.thomas@lajeado.rs.gov.br ou pelo telefone (51) 99996-4288.

12.5. O conjunto de atividades de gestão e fiscalização, são exercidas de acordo com as seguintes disposições:

- I. **Gestor do Contrato:** coordenar as atividades de fiscalização do contrato; indicar existência de recurso orçamentário nas hipóteses de aditivo contratual; analisar e decidir as demandas recebidas dos fiscais, acompanhadas de suas manifestações; acompanhar o prazo de execução e vigência do contrato; atestar a realização da despesa, após ateste do fiscal; encaminhar os autos conclusos para pagamento à Secretaria da Fazenda à unidade de orçamento e finanças; encaminhar à unidade competente documentos pertinentes à prorrogação, alteração, reequilíbrio, pagamento, eventuais aplicações de sanções e extinção do contrato.
- II. **Fiscal do Contrato:** acompanhar a execução do contrato de acordo com o projeto básico; registrar todas as ocorrências e irregularidades relacionadas com a execução do contrato; acompanhar a regularidade da execução dos serviços e as ocorrências evidenciadas; comunicar ao gestor(a) do Contrato eventuais inadimplementos das obrigações contratuais, propondo aplicação de penalidades e, se for o caso, a rescisão contratual; solicitar à CONTRATADA correções e/ou substituições quando do recebimento de serviços divergentes do contrato; atestar a regularidade da prestação dos serviços e encaminhá-la ao gestor(a) do Contrato para ateste da despesa, realizar o recebimento provisório dos serviços; acompanhar a execução do contrato quanto às obrigações previdenciárias, fiscais e trabalhistas; analisar, por amostragem, os comprovantes de recolhimento mensal das contribuições previdenciárias estabelecidas para o empregador e seus empregados; comprovantes de recolhimento mensal do Fundo de Garantia por Tempo de Serviço; comprovante de pagamento de salários, vale- transporte, auxílio-alimentação e demais obrigações contidas na convenção coletiva, acordo coletivo ou sentença normativa; comunicar ao gestor(a) do Contrato eventuais inadimplementos das obrigações contratuais, recomendando a aplicação de penalidades; calcular multas; certificar a regularidade da documentação analisada e encaminhá-la ao gestor(a) do Contrato para ateste da despesa.

12.6. Será realizada com a CONTRATADA reunião inicial de alinhamento com o objetivo de nivelar os entendimentos acerca das condições estabelecidas neste Contrato e no Projeto Básico, e esclarecer possíveis dúvidas acerca da execução dos serviços. A pauta desta reunião observará, pelo menos:

- I. Apresentação do Preposto da CONTRATADA;
- II. A Carta de apresentação do Preposto deverá conter no mínimo o nome completo e CPF do funcionário da empresa designado para acompanhar a execução do contrato e atuar como interlocutor principal junto ao CONTRATANTE, incumbido de receber, diligenciar, encaminhar e responder as principais questões técnicas, legais e administrativas referentes ao andamento contratual.

12.7. Poderá haver a nomeação de gestor(a) e/ou fiscal substituto que atuará como titular do contrato na ausência e nos impedimentos eventuais e regulamentares do titular.

12.8. As decisões e providências que ultrapassarem a competência do gestor(a) do Contrato serão submetidas à apreciação da autoridade competente do CONTRATANTE, para adoção das medidas cabíveis.



12.9. É direito da Fiscalização rejeitar quaisquer serviços quando entender que a sua execução está fora dos padrões técnicos e de qualidade definidos neste Contrato e no Projeto Básico, devendo a CONTRATADA reparar, corrigir ou substituir os serviços e peças rejeitados pela fiscalização, nos termos do art. 119 da Lei nº 14.133/21.

12.10. A fiscalização do contrato será auxiliada pelos órgãos de assessoramento jurídico e de controle interno da Administração, que deverão dirimir dúvidas e subsidiá-la com informações relevantes para prevenir riscos na execução contratual, consoante disposto no art. 117, §3º, da Lei 14.133/21.

12.11. Quaisquer exigências da FISCALIZAÇÃO, inerentes ao objeto do Contrato, deverão ser prontamente atendidas pela CONTRATADA sem ônus para o CONTRATANTE.

12.12. A FISCALIZAÇÃO exercida no interesse da Administração não exclui nem reduz a responsabilidade da CONTRATADA, inclusive perante terceiros, por qualquer irregularidade, e, na sua ocorrência, não implica corresponsabilidade do Poder Público ou de seus agentes e prepostos.

12.13. A CONTRATADA será responsável pelos danos causados diretamente à Administração ou a terceiros em razão da execução do contrato, e não excluirá nem reduzirá essa responsabilidade a fiscalização ou o acompanhamento pelo CONTRATANTE.

12.14. A comunicação entre o CONTRATANTE e a CONTRATADA será realizada por meio eletrônico, via e-mail, aplicativo de mensagens, por telefone e via correspondência, encaminhado aos endereços ou telefone indicado pelo gestor(a) e/ou Fiscal do contrato.

CLÁUSULA DÉCIMA TERCEIRA – DAS MEDIÇÕES

13.1. Somente estarão sujeitos à medição e consequente pagamento os serviços constantes na Planilha Orçamentária e que tenham sido executados de acordo com Especificações Técnicas, Projetos, Normas Técnicas, regulamentos das empresas concessionárias e demais disposições legais.

13.2. A CONTRATADA deverá apresentar proposta de medição para análise da Fiscalização, que poderá realizar a glosa de serviços não aceitos.

13.3. Juntamente com a proposta de medição a CONTRATADA deverá enviar toda documentação exigida para a fiscalização técnica e administrativa listados na Cláusula Décima Primeira.

13.4. A proposta de medição deverá ser elaborada em planilha eletrônica, contendo os elementos constantes na planilha orçamentária e colunas com quantitativos e valores acumulados, acompanhada de memória de cálculo dos serviços prestados (inclusive acumulados) e um quadro resumo dos quantitativos dos serviços.

13.5. As medições serão elaboradas através de verificação “*in loco*”, ou ainda, de acordo com informações de projetos, desenhos de detalhes ou outros documentos de informação.

13.6. Não serão medidos serviços inacabados, com vícios ou notada má execução. Ocorrendo essa hipótese, a Fiscalização excluirá da medição proposta pela CONTRATADA os respectivos serviços, devendo esta corrigir todos os seus defeitos para inclusão em medições futuras.

13.7. Os materiais serão fornecidos pela CONTRATADA e pagos mediante a sua aplicação.



13.8. Excepcionalmente, mediante solicitação da CONTRATADA e análise da Fiscalização, os materiais relacionados abaixo, considerados críticos para execução do objeto, poderão ser pagos mediante entrega no canteiro de obra.

CLÁUSULA DÉCIMA QUARTA – DO PROCEDIMENTO DE FISCALIZAÇÃO E PAGAMENTO

14.1. O CONTRATANTE, por meio do fiscal deste Contrato, realizará o acompanhamento e a supervisão dos serviços desenvolvidos pela CONTRATADA, zelando pelo efetivo cumprimento do padrão de qualidade, informando os desvios da normalidade, da qualidade, registrando as ocorrências e deficiências na prestação dos serviços.

14.2. O pagamento será realizado observando a seguinte sequência de fiscalização, atestes e encaminhamentos:

FISCALIZAÇÃO TÉCNICA

14.3. Antes de emitir a Nota Fiscal de serviços, a CONTRATADA deverá encaminhar ao Fiscal do Contrato relatório de medição dos serviços, acompanhado da via do CONTRATANTE do Diário de Obras referente ao período da medição (via e-mail).

14.4. O Fiscal terá o prazo de até **5 dias úteis**, para aprovar ou rejeitar a apólice apresentada, devendo notificar a CONTRATADA, discorrendo sobre os itens em que há divergência para corrigi-los/complementá-los, quando rejeitada.

14.5. De posse dos documentos, o Fiscal, após análise, autorizará a CONTRATADA para que emita a nota fiscal.

14.6. A CONTRATADA deverá emitir a Nota Fiscal correspondente à medição e encaminhará ao Fiscal.

14.7. As Notas Fiscais (em formato PDF e XML), deverão informar endereço, CNPJ, número do contrato, os dados bancários para pagamento, a descrição clara do objeto do contrato (inclusive quanto à atividade econômica, seja CNAE e o item de LC166/2003), eventuais benefícios tributários e valores discriminados.

14.8. Os benefícios tributários não informados serão desconsiderados, nos termos da legislação pertinente.

FISCALIZAÇÃO ADMINISTRATIVA

14.9. Para realização da fiscalização administrativa a CONTRATADA deverá enviar os seguintes documentos em Arquivo digital (em formato PDF) para pagamento de acordo com a medição:

- I. Comprovante de regularidade fiscal para com a Fazenda Federal e INSS;
- II. Certificado de Regularidade do FGTS – CRF;
- III. Certidão Negativa de Débitos Trabalhistas – CNDT;
- IV. Certidão Negativa de Débitos Estaduais;
- V. Certidão Negativa de Débitos Municipais; e
- VI. Relação de empregados.

14.10. Para pagamento das demais medições serão exigidos os seguintes documentos:



- I. Comprovante de regularidade fiscal para com a Fazenda Federal e INSS;
- II. Certificado de Regularidade do FGTS – CRF;
- III. Certidão Negativa de Débitos Trabalhistas – CNDT;
- IV. Certidão Negativa de Débitos Estaduais;
- V. Certidão Negativa de Débitos Municipais;
- VI. Comprovante de recolhimento do FGTS referente ao(s) mês(es) anterior(es) à medição;
- VII. Comprovante de recolhimento do INSS referente ao(s) mês(es) anterior(es) à medição;
- VIII. Comprovante de pagamento de salários referente ao(s) mês(es) anterior(es) à medição (holerite devidamente assinado ou depósito em conta-corrente); e
- IX. GFIP (Guia de Recolhimento do FGTS e de Informações à Previdência Social) referente à Matrícula junto ao INSS (CNO) dos serviços em epígrafe.

14.11. Após a conferência da documentação, no prazo de 5 dias úteis, o Fiscal encaminhará o processo ao gestor(a) do Contrato.

ATESTES DO GESTOR(A)

14.12. Após a realização do ateste provisório do fiscal, não havendo pendência para pagamento apontada no ateste, o gestor(a) deste Contrato emitirá o recebimento definitivo dos serviços e encaminhará o processo para pagamento.

14.13. Constatada irregularidade em alguma nota fiscal esta será devolvida à CONTRATADA para as necessárias correções, com as informações que motivaram sua rejeição.

14.14. A CONTRATADA deverá emitir Nota Fiscal, contando-se o prazo para pagamento da data da sua reapresentação.

14.15. No recebimento e aceitação do objeto, serão consideradas, no que couber, as disposições contidas no artigo 140 da Lei nº 14.133/21.

14.16. Em hipótese alguma é permitida a antecipação de pagamento por serviços não executados ou executados de forma incompleta.

14.17. A Secretaria da Fazenda terá prazo de até 20 (vinte) dias úteis para realizar o pagamento, após a autorização dada pelo gestor(a) e encaminhamento da mesma à Secretaria da Fazenda.

14.18. Quando do pagamento da nota fiscal será efetuada a retenção dos valores correspondentes a tributos e contribuições sociais, conforme legislação vigente à data do pagamento.

14.19. Independentemente do percentual de tributo destacado no documento fiscal, serão retidos na fonte, quando da realização do pagamento, os percentuais estabelecidos na legislação vigente.

14.20. Havendo erro na apresentação da Nota Fiscal/Fatura ou dos documentos pertinentes à contratação, ou, ainda, circunstância que impeça a liquidação da despesa, o pagamento ficará pendente até que o contratado providencie as medidas saneadoras. Nesta hipótese, o prazo para pagamento iniciar-se-á após a regularização da situação, não acarretando qualquer ônus para o CONTRATANTE.

14.21. Serão deduzidos dos créditos da CONTRATADA os valores relativos a multas e juros de mora de tributos e contribuições sociais, decorrentes de entrega de faturamento em atraso.



14.22. Quando do pagamento, será efetuada a retenção tributária prevista na legislação aplicável. Serão descontadas dos pagamentos eventualmente devidos pelo CONTRATANTE, a favor da CONTRATADA, às multas que porventura lhe tenham sido aplicadas, após regular processo administrativo e desde que a CONTRATADA não efetue o pagamento voluntário no prazo ajustado. Caso não existam créditos, o valor correspondente à multa será cobrado por meio de DARM (Documento de Arrecadação de Receita Municipal).

14.23. A CONTRATANTE poderá, *ad cautelam*, efetuar a retenção do valor da multa presumida antes da instauração do regular procedimento administrativo.

14.24. O não pagamento da multa implica inscrição da CONTRATADA na Dívida Ativa do Município.

14.25. Sobre o valor devido ao contratado, a Administração efetuará a retenção do Imposto sobre a Renda da Pessoa Jurídica (IRPJ).

14.26. A CONTRATADA é a única responsável pela cotação correta dos encargos tributários. Em caso de erro ou cotação incompatível com o regime tributário a que se submete, serão adotadas as orientações a seguir:

- I. Cotação de percentual menor que o adequado: o percentual será mantido durante toda a execução contratual;
- II. Cotação de percentual maior que o adequado: o excesso será suprimido, unilateralmente, da planilha e haverá glosa, quando do pagamento, e/ou redução, quando da repactuação, para fins de total ressarcimento do débito.

14.27. Nos casos de eventuais atrasos de pagamento, desde que a CONTRATADA não tenha concorrido, de alguma forma, para tanto, fica convencionado que a taxa de compensação financeira devida pelo CONTRATANTE, entre a data do vencimento e o efetivo adimplemento da parcela, é calculada mediante a aplicação da seguinte fórmula:

EM = I x N x VP, sendo:

EM = Encargos moratórios;

N = Número de dias entre a data prevista para o pagamento e a do efetivo pagamento;

VP = Valor da parcela a ser paga.

I = Índice de compensação financeira = 0,00016438, assim apurado:

$$I = (TX) \frac{(6 / 100)}{365} 00016438$$

Percentual da taxa anual = 6%

CLÁUSULA DÉCIMA QUINTA – DO RECEBIMENTO DO OBJETO

15.1. Os recebimentos provisório e definitivo serão realizados conforme previsto no art. 140 da Lei nº 14.133/2021.

15.2. Concluída toda a execução física do objeto, o Fiscal do contrato realizará o recebimento provisório.

15.3. A fiscalização do contrato deverá recusar o recebimento provisório, enquanto houver pendências ou serviços inacabados.



15.4. O recebimento definitivo será efetuado pelo gestor(a) do contrato, mediante termo detalhado, assinado pelas partes, após o decurso do prazo de observação, ou vistoria, que será de até 30 dias contados a partir do recebimento provisório.

15.5. A CONTRATADA deverá apresentar para fins do recebimento definitivo os seguintes documentos:

- I. Comprovação da quitação dos salários dos trabalhadores alocados na obra até a conclusão dos serviços ou no caso de rescisão do contrato de trabalho, comprovação do recolhimento das verbas rescisórias;
- II. Comprovação do recolhimento de INSS e FGTS referente a folha de pagamento da última medição;
- III. Certidão de baixa na ART ou RRT de execução.

15.6. O recebimento provisório ou definitivo não exclui a responsabilidade penal e civil da CONTRATADA pela solidez e segurança da obra, nem ético-profissional pela perfeita execução do contrato, dentro dos limites legais e contratuais estabelecidos.

15.7. A CONTRATADA assumirá integral responsabilidade pela boa execução e eficiência dos serviços que executar, de acordo com o Projeto Básico, Contrato e demais documentos técnicos fornecidos ou apurados no decorrer da obra, assim como pelos que eventualmente executar em desacordo com esses documentos ou os danos decorrentes da realização de ditos trabalhos.

15.8. Durante 5 anos após o Recebimento Definitivo dos serviços e obras, a CONTRATADA responderá por sua qualidade e segurança, devendo efetuar a reparação de quaisquer falhas, vícios, defeitos ou imperfeições que se apresentem nesse período, independentemente de qualquer pagamento do CONTRATANTE.

15.9. A presença da Fiscalização durante a execução dos serviços e obras, quaisquer que sejam os atos praticados no desempenho de suas atribuições, não implicará solidariedade ou corresponsabilidade com a CONTRATADA, que responderá única e integralmente pela execução dos serviços, inclusive pelos serviços executados por seus subcontratados, na forma da legislação em vigor.

15.10. Caso a CONTRATADA se recusar, demorar, negligenciar ou deixar de eliminar as falhas, vícios, defeitos ou imperfeições apontadas, poderá o CONTRATANTE efetuar os reparos e substituições necessárias, seja por meios próprios ou de terceiros, transformando-se os custos decorrentes, independentemente do seu montante em dívida líquida e certa da CONTRATADA.

15.11. A CONTRATADA responderá diretamente por todas e quaisquer perdas e danos causados em bens ou pessoas, inclusive em propriedades vizinhas, decorrentes de omissões e atos praticados por seus funcionários e prepostos, fornecedores e subcontratados, bem como originados de infrações ou inobservância de leis, decretos, regulamentos, portarias e posturas oficiais em vigor.

CLÁUSULA DÉCIMA SEXTA – DAS SANÇÕES ADMINISTRATIVAS

16.1. Comete infração administrativa, nos termos da lei, a CONTRATADA que:



I. Dar causa à inexecução parcial do contrato;

pena: Advertência, quando não se justificar a imposição de penalidade mais grave;

II. Dar causa à inexecução parcial do contrato que cause grave dano à Administração, ao funcionamento dos serviços públicos ou ao interesse coletivo.

pena: impedimento de licitar e contratar com o Município de Lajeado pelo período de 12 (doze) meses, quando não se justificar a imposição de penalidade mais grave.

III. Dar causa à inexecução total do contrato.

pena: impedimento de licitar e contratar com o Município de Lajeado pelo período de 18 (dezoito) meses, quando não se justificar a imposição de penalidade mais grave.

IV. Ensejar o retardamento da execução dos serviços sem motivo justificado.

pena: impedimento de licitar e contratar com o Município de Lajeado pelo período de 18 (dezoito) meses, quando não se justificar a imposição de penalidade mais grave.

V. Prestar declaração falsa durante a execução do contrato.

pena: declaração de inidoneidade para licitar ou contratar, que impedirá o responsável de licitar ou contratar no âmbito da Administração Pública direta e indireta de todos os entes federativos, pelo período de 36 (trinta e seis) meses, quando não se justificar a imposição de penalidade mais grave.

VI. Praticar ato fraudulento na execução do contrato.

pena: declaração de inidoneidade para licitar ou contratar, que impedirá o responsável de licitar ou contratar no âmbito da Administração Pública direta e indireta de todos os entes federativos, pelo período de 36 (trinta e seis) meses, quando não se justificar a imposição de penalidade mais grave.

VII. Comportar-se de modo inidôneo ou cometer fraude de qualquer natureza.

pena: declaração de inidoneidade para licitar ou contratar, que impedirá o responsável de licitar ou contratar no âmbito da Administração Pública direta e indireta de todos os entes federativos, pelo período de 36 (trinta e seis) meses, quando não se justificar a imposição de penalidade mais grave.

VIII. Praticar ato lesivo previsto no art. 5º da Lei nº 12.846, de 1º de agosto de 2013.

pena: declaração de inidoneidade para licitar ou contratar, que impedirá o responsável de licitar ou contratar no âmbito da Administração Pública direta e indireta de todos os entes federativos, pelo período de 60 (sessenta) meses, quando não se justificar a imposição de penalidade mais grave.

16.2. Além das penalidades previstas acima, a CONTRATADA ficará sujeita, sem prejuízo da responsabilidade civil e criminal, às demais penalidades referidas no Título IV da Lei n. 14.133/2021, no que couber, bem como às seguintes sanções:

I. Advertência, nos seguintes casos:

- a. Descumprimento parcial das obrigações e responsabilidades assumidas contratualmente, e nas situações que ameacem a qualidade do produto ou serviço, ou a integridade patrimonial ou humana.
- b. A qualquer tempo, se constatado que a CONTRATADA executou percentual entre 80% e 60% do previsto para o período da medição no cronograma físico-financeiro.



II. Multa, nos seguintes casos:

- a. Atraso injustificado no início da execução dos serviços, multa moratória de 0,5% ao dia de atraso, até o limite de 15% sobre o valor do contrato.
- b. Atraso injustificado na conclusão dos serviços, multa moratória de 0,33% ao dia de atraso, até o limite de 10%, aplicado sobre o montante inadimplido;

16.3. A cada medição realizada, no caso de atraso injustificado na execução do objeto, será realizada retenção preventiva de acordo com os índices abaixo, que incidirá sobre o saldo não executado, de acordo com o cronograma físico-financeiro apresentado pela CONTRATADA e aprovado pelo CONTRATANTE:

- I. Retenção de 2% sobre o saldo a medir, quando a CONTRATADA executar percentual igual ou inferior a 60% e superior a 40% do previsto para o período no cronograma físico-financeiro.
- II. Retenção de 5% sobre o saldo a medir, quando a CONTRATADA executar percentual igual ou inferior a 40% do previsto para o período no cronograma físico-financeiro.

16.3.1. As retenções aplicadas em função do atraso no cronograma de execução serão reavidas pela CONTRATADA caso o cronograma seja restabelecido nas medições seguintes.

16.4. No caso de inexecução parcial, a multa aplicada será de 20% sobre o saldo não executado do contrato. Poderá ser configurada a inexecução total do objeto quando:

- I. Houver baixo rendimento na obra, caracterizado pela execução de percentual inferior a 40% do previsto para o período no cronograma físico-financeiro por dois meses consecutivos;
- II. Houver atraso injustificado na conclusão dos serviços por mais de 30 dias.

16.5. No caso de inexecução total, a multa aplicada será de 20% sobre o valor do Contrato. Poderá ser configurada a inexecução total do objeto quando:

- I. Houver atraso injustificado para início dos serviços por mais de 30 dias após o recebimento pela CONTRATADA da Ordem de Serviço emitida pelo CONTRATANTE.

16.6. Os percentuais de execução referidos nos itens anteriores serão apurados com base na fórmula abaixo:

$$PE = (VPCE/VPC) \times 100$$

PE = Percentual executado.

VPC = Valor a ser executado previsto no cronograma.

VPCE = Valor efetivamente executado no período previsto no cronograma.

16.7. Além das multas previstas nos itens anteriores poderão ser aplicadas multas, conforme graus e eventos descritos nas Tabelas 1 e 2 abaixo:

Tabela 1 – Valores das multas por gravidade das infrações:

GRAU	CORRESPONDÊNCIA
1	R\$ 1.500,00



GRAU	CORRESPONDÊNCIA
2	R\$ 3.500,00
3	R\$ 5.000,00

Tabela 2 – Classificação das infrações por gravidade:

Item	INFRAÇÃO - DESCRIÇÃO	GRAU
1	Permitir a presença de empregado não uniformizado; por empregado e por ocorrência.	1
2	Deixar de indicar preposto para representá-la, por dia de ausência.	1
3	Sem justa causa, não realizar a substituição de empregado, quando solicitado pelo CONTRATANTE, mediante notificação fundamentada; Obs: a multa será diária enquanto não ocorrer a substituição.	1
4	Não responder às solicitações do CONTRATANTE, após 2 (dois) dias úteis da comunicação; por solicitação.	2
5	Deixar de apresentar a ART/RRT dos serviços após o prazo estabelecido no Termo de Referência; por dia de atraso.	2
6	Deixar de apresentar o Registro do Contrato junto ao CREA/RS após o prazo estabelecido no Termo de Referência; por dia de atraso.	2
7	Deixar de sinalizar corretamente as vias em que será executado objeto, expondo os munícipes à situações que apresentem risco; por ocorrência.	2
8	Deixar de apresentar, fornecer ou preencher o Diário de Obras; por dia.	2
9	Executar serviço sem a utilização de equipamentos de proteção individual (EPI), quando necessários, por empregado, por ocorrência.	2
10	Caucionar o presente Contrato.	2
11	Utilizar materiais ou efetuar serviço com qualidade inferior ao Contratado (o que caracteriza a inexecução contratual).	3
12	Deixar de Fornecer EPI, quando exigido, aos seus empregados e de impor penalidades àqueles que se negarem a usá-los, por empregado e por ocorrência.	3
13	Utilização de pessoal não qualificado, entendido assim, como aquele que não possui as qualificações técnicas necessárias.	3
14	Quando do fornecimento do objeto em desconformidade com este instrumento, deixar de realizar os reparos solicitados pelos fiscais, nos prazos estabelecidos.	3



16.8. Caso o somatório de todas as multas aplicadas ao longo da execução contratual ultrapassar o percentual de 20% sobre o valor total do contrato, o CONTRATANTE poderá declarar a inexecução total do contrato.

16.9. No caso da não entrega de documentos exigidos para o Recebimento Definitivo do Objeto, em até 90 dias após o recebimento provisório, será aplicada multa de 2% do valor total medido do contrato.

16.10. O presente contrato poderá ser rescindido unilateralmente pela Administração no caso de inexecução parcial e inexecução total, sem prejuízo da aplicação das sanções previstas neste contrato e em legislação específica.

16.11. Na aplicação das sanções serão considerados:

- I. A natureza e a gravidade da infração cometida;
- II. As peculiaridades do caso concreto;
- III. As circunstâncias agravantes ou atenuantes;
- IV. Os danos que dela provierem para a Administração Pública;
- V. A implantação ou o aperfeiçoamento de programa de integridade, conforme normas e orientações dos órgãos de controle.

16.12. As penalidades de advertência, impedimento de licitar e contratar e declaração de inidoneidade para licitar ou contratar poderão ser aplicadas, cumulativamente ou não, à penalidade de multa.

16.13. A aplicação das sanções de impedimento de licitar e contratar e de declaração de inidoneidade para licitar ou contratar demandará a instauração de processo de responsabilização a ser conduzido por comissão composta por 2 ou mais servidores estáveis, que avaliará fatos e circunstâncias conhecidos e intimará o licitante ou o adjudicatário para, no prazo de 15 dias úteis, contado da data de sua intimação, apresentar defesa escrita e especificar as provas que pretenda produzir.

16.14. Caberá recurso no prazo de 15 dias úteis da aplicação das sanções de advertência, multa e impedimento de licitar e contratar, contado da data da intimação, o qual será dirigido à autoridade que tiver proferido a decisão recorrida, que, se não a reconsiderar no prazo de 5 dias úteis, encaminhará o recurso com sua motivação à autoridade superior, que deverá proferir sua decisão no prazo máximo de 20 dias úteis, contado do recebimento dos autos.

16.15. Caberá a apresentação de pedido de reconsideração da aplicação da sanção de declaração de inidoneidade para licitar ou contratar no prazo de 15 dias úteis, contado da data da intimação, e decidido no prazo máximo de 20 dias úteis, contado do seu recebimento.

16.16. O recurso e o pedido de reconsideração terão efeito suspensivo do ato ou da decisão recorrida até que sobrevenha decisão final da autoridade competente.

16.17. No caso de não recolhimento do valor da multa dentro de 05 dias úteis a contar da data da intimação para o pagamento, a importância será descontada automaticamente dos pagamentos devidos pela Administração, ou em não havendo créditos da CONTRATADA, será acionada a garantia prestada ou encaminhada para a inscrição na dívida ativa.



16.18. A contagem do prazo fluirá a partir do primeiro dia útil após o recebimento da notificação, excluindo-se o dia do início e incluindo-se o dia do vencimento, sendo considerado do prorrogado até o primeiro dia útil seguinte se seu vencimento ocorrer no sábado, domingo ou feriado, quando não houver expediente administrativo no Tribunal ou, ainda, quando o expediente for encerrado antes do horário normal de funcionamento.

16.19. A aplicação das sanções previstas neste Contrato não exclui, em hipótese alguma, a obrigação de reparação integral do dano causado à Administração Pública.

16.20. Após a aplicação da penalidade, caso o descumprimento da obrigação persista, o CONTRATANTE poderá proceder a rescisão contratual.

16.21. No caso da penalidade prevista se mostrar desproporcional à gravidade da infração e ao prejuízo ou risco de prejuízo dela decorrente, a autoridade competente poderá, de forma excepcional e justificadamente, reduzi-la, observando os demais critérios previstos.

16.22. Se, durante o processo de aplicação de penalidade, houver indícios de prática de infração administrativa tipificada pela Lei nº 12.846, de 1º de agosto de 2013, como ato lesivo à administração pública nacional ou estrangeira, cópias do processo administrativo necessárias à apuração da responsabilidade da empresa deverão ser remetidas à autoridade competente, com despacho fundamentado, para ciência e decisão sobre a eventual instauração de investigação preliminar ou Processo Administrativo de Responsabilização – PAR.

16.23. A apuração e o julgamento das demais infrações administrativas não consideradas como ato lesivo à Administração Pública nacional ou estrangeira nos termos da Lei nº 12.846, de 1º de agosto de 2013, seguirão seu rito normal na unidade administrativa.

16.24. A aplicação de qualquer das penalidades previstas realizar-se-á em processo administrativo que assegurará o contraditório e a ampla defesa à CONTRATADA, observando-se o procedimento previsto na Lei nº 14.133/2021.

CLÁUSULA DÉCIMA SÉTIMA – DO REAJUSTE

17.1. Em caso de eventual necessidade, os preços dos materiais e serviços, observado o interregno mínimo de 12 meses, contados da data base da planilha orçamentária ou, nos reajustes subsequentes ao primeiro, da data de início dos efeitos financeiros do último reajuste ocorrido, poderão ser reajustados utilizando-se a variação do Índice Nacional de Custo da Construção do Mercado (INCC-DI), mantido pela Fundação Getúlio Vargas – FGV, acumulado em 12 meses, adotando-se a seguinte fórmula:

$$Pr = P + (P \times V)$$

Pr é preço reajustado, ou preço novo. P é o preço atual (antes do reajuste).

V é a variação do INCC-DI no período.

17.2. Caso o índice estabelecido para reajustamento venha a ser extinto ou de qualquer forma não possa mais ser utilizado, será adotado em substituição o que vier a ser determinado pela legislação então em vigor.



17.3. Na ausência de previsão legal quanto ao índice substituto, as partes elegerão novo índice oficial, para reajustamento do preço do valor remanescente.

17.4. Fica a CONTRATADA obrigada a apresentar a memória de cálculo referente ao reajustamento de preços do valor remanescente, sempre que este ocorrer.

17.5. O reajuste não será aplicado sobre as etapas/parcelas do objeto cujo atraso decorra de culpa da CONTRATADA.

17.6. Os reajustes deverão ser precedidos de solicitação da CONTRATADA.

17.7. Ocorrerá a preclusão do direito ao reajuste se o pedido for formulado depois de extinto o Contrato.

17.8. O percentual final do reajuste não poderá ultrapassar o percentual limite de crescimento da despesa pública para o exercício, fixado nos termos do novo regime fiscal instituído pela Emenda Constitucional nº 95, de 15/12/2016.

17.9. A CONTRATADA poderá renunciar ao reajustamento de preço.

CLÁUSULA DÉCIMA OITAVA – DAS ALTERAÇÕES

18.1 Este contrato pode ser alterado nos casos previstos no art. 124 da Lei n.º 14.133/21, desde que haja interesse do CONTRATANTE, com a apresentação das devidas justificativas.

18.2 A CONTRATADA é obrigada a aceitar, nas mesmas condições contratuais, os acréscimos ou supressões que se fizerem necessárias, até o limite de 25% do valor inicial atualizado do contrato.

18.3 A execução de qualquer tipo de serviço não previsto na planilha orçamentária ou de quantitativo superior ao previsto nesta será necessariamente precedida de formalização contratual, ou em situações de caráter excepcional, de autorização expressa e formalizada da Administração.

18.4 Na hipótese da necessidade de se firmar termo aditivo, os custos unitários dos itens acrescidos deverão seguir as seguintes orientações:

- I. Para itens que já constem no Contrato, os custos corresponderão àqueles já contratados.
- II. Para itens novos existentes no SINAPI, os custos corresponderão àqueles do mês de referência do orçamento, aplicado sobre esse valor o mesmo desconto global fornecido pela empresa no momento da licitação.
- III. O desconto poderá ser reduzido para a preservação do equilíbrio econômico-financeiro do contrato em casos excepcionais e justificados, desde que os custos unitários dos aditivos contratuais não excedam os custos do SINAPI.
- IV. Para os itens novos não constantes do SINAPI, os custos deverão ser obtidos através da elaboração da composição analítica de preço unitário do serviço, utilizando preços de insumos extraídos do SINAPI e, quando não encontrados, obtidos conforme previsto no Art. 2º da Lei 14.133/2021, assegurando-se a aplicação do mesmo desconto global fornecido pela licitante sobre o orçamento estimativo.

CLÁUSULA DÉCIMA NONA – EXTINÇÃO



19.1. A CONTRATADA reconhece que as hipóteses de extinção são aquelas previstas nos artigos 137 e 138 da Lei nº 14.133/21 e reconhece os direitos da Administração previstos nos artigos 137 a 139 da mesma Lei.

19.2. Os casos de rescisão contratual serão formalmente motivados nos autos do processo, assegurados o contraditório e a ampla defesa.

19.3. A alteração social ou a modificação da finalidade ou da estrutura da empresa não ensejará a rescisão se não restringir sua capacidade de concluir o contrato.

19.3.1 Se a operação implicar mudança da pessoa jurídica contratada, deverá ser formalizado termo aditivo para alteração subjetiva.

19.4. O termo de rescisão, sempre que possível, será precedido:

- I. Balanço dos eventos contratuais já cumpridos ou parcialmente cumpridos;
- II. Relação dos pagamentos já efetuados e ainda devidos;
- III. Indenizações e multas.

19.5. A extinção do contrato não configura óbice para o reconhecimento do desequilíbrio econômico-financeiro, hipótese em que será concedida indenização por meio de termo indenizatório.

19.5.1 A extinção deste Contrato ocorrerá sem prejuízo da exigibilidade de débito anterior da CONTRATADA, inclusive por multas impostas e de condições estabelecidas neste instrumento, além das perdas e danos decorrentes.

19.5.2 O Contrato se extingue quando cumpridas as obrigações de ambas as partes, ainda que isso ocorra antes do prazo estipulado para tanto.

19.6. Se as obrigações não forem cumpridas no prazo estipulado, a vigência ficará prorrogada até a conclusão do objeto, caso em que deverá a Administração providenciar a readequação do cronograma fixado para este Contrato.

19.7. Quando a não conclusão do contrato referida no item anterior decorrer de culpa da CONTRATADA:

- I. ficará ela constituída em mora, sendo-lhe aplicáveis as respectivas sanções administrativas; e
- II. poderá a Administração optar pela extinção deste Contrato e, nesse caso, adotar as medidas admitidas em lei para a continuidade da execução contratual.

CLÁUSULA VIGÉSIMA - DA PROTEÇÃO E TRATAMENTO DE DADOS PESSOAIS

20.1. CONTRATANTE e a CONTRATADA se comprometem a observar e cumprir todas as obrigações decorrentes de leis e normas aplicáveis, que versam sobre a preservação da privacidade e a proteção de dados pessoais, incluindo, mas não se limitando àquelas previstas na Lei 13.709/2018 (Lei Geral de Proteção de Dados Pessoais – LGPD), ainda que não mencionadas expressamente neste instrumento contratual, responsabilizando-se, cada parte, pelo uso indevido que fizer de tais dados pessoais em desacordo com a legislação aplicável e com as disposições do contrato.



20.2. Os dados coletados só poderão ser utilizados na execução dos serviços previstos neste instrumento e, em hipótese alguma, poderão ser compartilhados ou utilizados para finalidades diversas.

20.3. O CONTRATANTE e a CONTRATADA se comprometem a respeitar as normas previstas na Lei n. 13.709/2018 – Lei Geral de Proteção de Dados (LGPD) e concordam que a execução do Contrato, no que diz respeito aos dados pessoais, deverá ser guiada pelos princípios: (i) da finalidade; (ii) da adequação, (iii) da necessidade; (iv) do livre acesso; (v) da transparência, (vi) da qualidade dos dados; (vii) da segurança; (viii) da prevenção; (ix) da não discriminação; e (x) da responsabilização e prestação de contas, conforme definido na LGPD, respondendo a parte que violar dispositivo legal por todos os prejuízos que causar para outra parte, bem como para terceiros.

20.4. Quaisquer incidentes de acessos não autorizados aos dados pessoais, situações acidentais ou ilícitas de destruição, perda, alteração, comunicação ou qualquer forma de tratamento inadequado ou ilícito que possa vir a impactar ou afetar o CONTRATANTE ou a CONTRATADA, deverão ser comunicados, no prazo de 24 (vinte e quatro) horas, sem prejuízo das providências elencadas no art. 48 da Lei. n. 13.709/2018.

CLÁUSULA VIGÉSIMA PRIMEIRA – PUBLICAÇÃO

21.1. Incumbirá ao CONTRATANTE divulgar o presente instrumento no Portal Nacional de Contratações Públicas (www.gov.br/pncp/pt-br), na forma prevista no art. 94 da Lei 14.133/2021, bem como no portal da Prefeitura Municipal de Lajeado (www.lajeado.rs.gov.br).

CLÁUSULA VIGÉSIMA SEGUNDA – FORO

22.1. Fica eleito o Foro da Justiça Estadual, Comarca de Lajeado-RS, como competente para dirimir quaisquer questões oriundas do presente Contrato que não puderem ser resolvidas pela via administrativa, inclusive os casos omissos, com renúncia de qualquer outro, por mais privilegiado que seja.

E, por estarem de acordo, após lido e achado conforme, as partes assinam o presente Contrato.

Lajeado-RS, de de 2026.

Gláucia Schumacher
CONTRATANTE

.....
CONTRATADA