



ESTADO DO RIO GRANDE DO SUL  
PREFEITURA MUNICIPAL DE GARIBALDI

**CONCORRÊNCIA ELETRÔNICA Nº 006/2026**

**SECRETARIA:** SECRETARIA MUNICIPAL DE OBRAS

**SOLICITAÇÃO Nº** 2026/1285;

**DATA:** 14 DE MAIO DE 2026

**HORA:** 08 HORAS E 30 MINUTOS

**OBJETO:** CONTRATAÇÃO DE EMPRESA ESPECIALIZADA PARA IMPLANTAÇÃO DE PAVIMENTAÇÃO ASFÁLTICA NAS RUAS ERNESTO STEFANI E FRANCISCO JOSÉ MILANI – TRECHO 01 - NO BAIRRO GARIBALDINA, NO MUNICÍPIO DE GARIBALDI

**CRITÉRIO DE JULGAMENTO:** MENOR PREÇO GLOBAL

**REGIME:** EMPREITADA POR PREÇO UNITÁRIO

**PARTICIPAÇÃO:** GLOBAL

**MODO DE DISPUTA:** ABERTO

O **MUNICÍPIO DE GARIBALDI**, torna público, para conhecimento dos interessados, que, no dia e hora acima descritos, realizará licitação na modalidade Concorrência, na forma eletrônica, do tipo menor preço, através do endereço eletrônico [www.pregaobanrisul.com.br](http://www.pregaobanrisul.com.br), processando-se essa licitação nos termos da Lei Federal nº 14.133 de 1º de abril de 2021, da Lei Complementar 123, de 14 de dezembro de 2006, IN nº 73 de 2022 e do Decreto Municipal nº 4.765/2023.

Maiores informações encontram-se à disposição dos interessados na Prefeitura Municipal de Garibaldi, RS, junto ao Departamento de Compras e Licitações, localizado na Rua Júlio de Castilhos, nº 254, Centro, ou pelo telefone (54) 3462-8228, ou ainda através do e-mail: [licitacoes@garibaldi.rs.gov.br](mailto:licitacoes@garibaldi.rs.gov.br).

As empresas que desejarem participar da referida Concorrência Eletrônica deverão efetuar os procedimentos junto ao sítio eletrônico, conforme determinado neste edital.

**1 - DO OBJETO**

**1.1.** O presente edital objetiva a contratação de empresa especializada para implantação de pavimentação asfáltica nas Ruas Ernesto Stefani e Francisco José Milani – Trecho 01 - no Bairro Garibaldina, no Município de Garibaldi, com fornecimento de material e mão de obra, tudo conforme projetos, planilhas de orçamento, cronograma físico-financeiro, memorial descritivo e minuta de contrato, que integram esta licitação.

LOTE 01		
ESPECIFICAÇÃO	VALOR DE MATERIAL	VALOR DE MÃO DE OBRA
CONTRATAÇÃO DE EMPRESA ESPECIALIZADA PARA IMPLANTAÇÃO DE PAVIMENTAÇÃO ASFÁLTICA NAS RUAS ERNESTO STEFANI E FRANCISCO JOSÉ MILANI – TRECHO 01 - NO BAIRRO GARIBALDINA, NO MUNICÍPIO DE GARIBALDI.	R\$ 265.532,93	R\$ 51.887,40
<b>VALOR TOTAL DO LOTE 01 R\$ 317.420,33</b>		

**1.2.** O valor indicado no total dos lotes é o preço máximo aceito para a execução das obras.

**1.3.** Estas construções compreendem material e mão de obra em regime de empreitada por preço unitário, tudo conforme projetos de engenharia, composto de planta, memoriais descritivos, planilhas orçamentárias e cronogramas de execução físico-financeiro, mais minutas de contrato que são partes integrantes e não desmembráveis do presente edital.



ESTADO DO RIO GRANDE DO SUL  
PREFEITURA MUNICIPAL DE GARIBALDI

**1.4.** A execução dos trabalhos atenderá as normas vigentes, projetos, memorial descritivo, cronograma físico-financeiro e planilha orçamentária, que fazem parte integrante do presente.

**1.5.** Os valores para as obras estão de acordo com planilhas orçamentárias.

**1.6.** Os pagamentos serão realizados na conformidade do cronograma físico-financeiro e após vistoria da execução dos serviços e emissão de Laudo de Medição pelo Engenheiro da Prefeitura, Municipal de Garibaldi-RS, aprovado pelo fiscal do Contrato e Secretário Municipal solicitante dos serviços, quando então o licitante vencedor emitirá Nota Fiscal, e aguardará o depósito em conta bancária informada na proposta financeira pela licitante Contratada.

## 2 – DA DIVULGAÇÃO DO EDITAL

**2.1.** O edital será publicado, no sítio eletrônico, no máximo, até o dia 24 de abril de 2026;

**2.2.** A data e hora limite para recebimento de propostas nos termos exigidos no edital é 14 de maio de 2026, às 08h29min;

**2.3.** A abertura das propostas ocorrerá no dia 14 de maio de 2026, às 08hrs30min;

**2.4.** A disputa terá início no dia 14 de maio de 2026, às 09hrs;

**2.5.** O endereço eletrônico para formalização de questionamentos e impugnações: [licitacoes@garibaldi.rs.gov.br](mailto:licitacoes@garibaldi.rs.gov.br);

**2.6.** Sítio eletrônico da sessão: [www.pregaobanrisul.com.br](http://www.pregaobanrisul.com.br).

**2.7.** Todas as referências de tempo deste certame observarão obrigatoriamente o horário de Brasília – DF.

## 3 – DO CREDENCIAMENTO E DA PARTICIPAÇÃO DO CERTAME

**3.1.** Para participar do certame, o licitante deve providenciar o seu credenciamento, com atribuição de chave e senha, diretamente junto ao provedor do sistema, onde deverá buscar informações a respeito do seu funcionamento, regulamento e instruções para a sua correta utilização.

**3.2.** As instruções para o credenciamento podem ser acessadas no seguinte sítio eletrônico: [www.pregaobanrisul.com.br](http://www.pregaobanrisul.com.br), e pelo telefone (51) 3288-1160.

**3.3. É de responsabilidade do licitante, além de se credenciar previamente no sistema eletrônico utilizado no certame, cumprir as regras do presente edital, devendo:**

**3.3.1. Responsabilizar-se formalmente pelas transações efetuadas em seu nome, assumir como firmes e verdadeiras suas propostas e seus lances, inclusive os atos praticados diretamente ou por seu representante, excluída a responsabilidade do provedor do sistema ou do órgão ou entidade promotora da licitação por eventuais danos decorrentes de uso indevido da senha, ainda que por terceiros.**

**3.3.2. Acompanhar as operações no sistema eletrônico durante o processo licitatório e responsabilizar-se pelo ônus decorrente da perda de negócios diante da inobservância de mensagens emitidas pelo sistema ou de sua desconexão.**

**3.3.3. As informações acerca do andamento do processo licitatório serão encaminhadas pela Agente de Contratação, via chat, ficando a cargo do licitante a responsabilidade pelo acompanhamento.**

**3.3.4.** Utilizar a chave de identificação e a senha de acesso para participar da licitação na forma eletrônica.

**3.3.5.** Solicitar o cancelamento da chave de identificação ou da senha de acesso por interesse próprio.

**3.4.** Não poderão disputar licitação ou participar da execução do contrato, direta ou indiretamente:



ESTADO DO RIO GRANDE DO SUL  
PREFEITURA MUNICIPAL DE GARIBALDI

**a)** pessoa física ou jurídica que se encontre, ao tempo da licitação, impossibilitada de participar da licitação em decorrência de sanção que lhe foi imposta;

**b)** aquele que mantenha vínculo de natureza técnica, comercial, econômica, financeira, trabalhista ou civil com dirigente do órgão ou entidade contratante ou com agente público que desempenhe função na licitação ou atue na fiscalização ou na gestão do contrato, ou que deles seja cônjuge, companheiro ou parente em linha reta, colateral ou por afinidade, até o terceiro grau;

**c)** empresas controladoras, controladas ou coligadas, nos termos da Lei nº 6.404, de 15 de dezembro de 1976, concorrendo entre si;

**d)** pessoa física ou jurídica que, nos 5 (cinco) anos anteriores à divulgação do edital, tenha sido condenada judicialmente, com trânsito em julgado, por exploração de trabalho infantil, por submissão de trabalhadores a condições análogas às de escravo ou por contratação de adolescentes nos casos vedados pela legislação trabalhista;

**e)** agente público do órgão licitante, devendo ser observadas as situações que possam configurar conflito de interesses no exercício ou após o exercício do cargo ou emprego, nos termos da legislação que disciplina a matéria;

**f)** aquele que não atenda às condições deste Edital e seu(s) anexo(s);

**g)** autor do anteprojeto, do projeto básico ou do projeto executivo, pessoa física ou jurídica, quando a licitação versar sobre serviços ou fornecimento de bens a ele relacionados.

**h)** Organizações da Sociedade Civil de Interesse Público - OSCIP, atuando nessa condição.

**i)** empresa, isoladamente ou em consórcio, responsável pela elaboração do projeto básico ou do projeto executivo, ou empresa da qual o autor do projeto seja dirigente, gerente, controlador, acionista ou detentor de mais de 5% (cinco por cento) do capital com direito a voto, responsável técnico ou subcontratado, quando a licitação versar sobre serviços ou fornecimento de bens a ela necessários.

**3.4.4.** O impedimento de que trata a alínea "a" do item 3.4, supra, será também aplicado ao licitante que atue em substituição a outra pessoa, física ou jurídica, com o intuito de burlar a efetividade da sanção a ela aplicada, inclusive a sua controladora, controlada ou coligada, desde que devidamente comprovado o ilícito ou a utilização fraudulenta da personalidade jurídica do licitante.

**3.4.5.** Durante a vigência do contrato, é vedado ao contratado contratar cônjuge, companheiro ou parente em linha reta, colateral ou por afinidade, até o terceiro grau, de dirigente do órgão contratante ou de agente público que desempenhe função na licitação ou atue na fiscalização ou na gestão do contrato.

**3.4.6.** A critério da Administração e exclusivamente a seu serviço, o autor dos projetos e a empresa a que se referem as alíneas "g" e "i" poderão participar no apoio das atividades de planejamento da contratação, de execução da licitação ou de gestão do contrato, desde que sob supervisão exclusiva de agentes públicos do órgão ou entidade.

**3.4.7.** O disposto nas alíneas "g" e "i" não impede a licitação ou a contratação de serviço que inclua como encargo do contratado a elaboração do projeto básico e do projeto executivo, nas contratações integradas, e do projeto executivo, nos demais regimes de execução.

**3.5.** Os profissionais organizados sob a forma de cooperativa poderão participar da presente licitação, desde que:

**a)** a constituição e o funcionamento da cooperativa observarem as regras estabelecidas na legislação aplicável, em especial a Lei nº 5.764, de 16 de dezembro de 1971, a Lei nº 12.690, de 19 de julho de 2012, e a Lei Complementar nº 130, de 17 de abril de 2009;

**b)** a cooperativa apresentar demonstrativo de atuação em regime cooperado, com repartição de receitas e despesas entre os cooperados;

**c)** qualquer cooperado, com igual qualificação, for capaz de executar o objeto



ESTADO DO RIO GRANDE DO SUL  
PREFEITURA MUNICIPAL DE GARIBALDI

contratado.

**d)** o objeto da licitação referir-se, em se tratando de cooperativas enquadradas na Lei nº 12.690, de 19 de julho de 2012, a serviços especializados constantes do objeto social da cooperativa, a serem executados de forma complementar à sua atuação.

**3.5.** Os representantes de microempresas e empresas de pequeno porte deverão declarar em campo próprio do sistema, quando do envio da proposta inicial, que as respectivas empresas enquadram-se nessa(s) categoria(s).

**3.5.1.** A ausência da declaração, naquele momento, significará a desistência da microempresa ou empresa de pequeno porte de utilizar-se das prerrogativas a elas concedidas pela Lei Complementar nº 123/2006.

#### 4 – DO ENVIO DAS PROPOSTAS

**4.1.** A partir da publicação/divulgação deste Edital, até a data e o horário previstos no item 2, os que desejarem participar deverão encaminhar as propostas (ou retirar aquelas já enviadas) para o lote de interesse, exclusivamente através do sítio eletrônico informado neste Instrumento.

**4.2.** O encaminhamento da proposta pressupõe o pleno conhecimento e atendimento às exigências de habilitação e das especificações técnicas previstas neste Edital.

**4.3.** As propostas deverão utilizar como modelo a Planilha Orçamentária, anexo deste edital, devendo, obrigatoriamente, conter a cotação de todos os itens, preço unitário e global, constantes na Planilha de Orçamento, expressos em moeda corrente nacional (Real), observando-se a ordem cronológica dos itens e especificações, sem qualquer alteração quanto à ordem e característica, sob pena de desclassificação da proposta, bem como o percentual de BDI e dos Encargos Sociais.

**4.3.1.** Para fins de compatibilização dos sistemas (Licitacon e Licitacon Obras), a proposta final deverá ser encaminhada utilizando a função ARRED (função para arredondar do excel), com até duas casas decimais.

**4.4.** Havendo divergência entre o valor total e o unitário de cada item, prevalecerá o valor unitário.

**4.5.** Por se tratar de julgamento global, ou seja, uma única licitante vencedora para a execução da obra, a licitante deverá cotar a totalidade dos itens constantes na Planilha Orçamentária, sob pena de desclassificação da proposta.

**4.6. O valor total da proposta, bem como os valores unitários (tanto de material, quanto de mão de obra), não poderão exceder os valores contidos na planilha orçamentária, sob pena de desclassificação da proposta.**

**4.6.1. A planilha atualizada será submetida à análise do setor de engenharia, a fim de que seja observada a existência de eventual "jogo de planilha".**

**4.6.2.** Poderá ser motivo de desclassificação da proposta se os preços unitários (tanto de material, quanto de mão de obra) que compõem o valor global da obra apresentarem discrepâncias ou variações não proporcionais entre si e com o preço orçado, caracterizando com isso "jogo de planilha".

**4.6.3.** A título de facilitar o preenchimento da planilha atualizada com a aplicação do desconto global obtido na fase de lances, o Município disponibilizará, juntamente com os anexos da licitação, no site oficial, uma planilha editável em formato Excel, contendo fórmula para aplicação proporcional do desconto em todos os itens da planilha de custos, bastando ao licitante preencher apenas o valor total da proposta. Maiores informações poderão ser obtidas junto ao Setor de Engenharia, pelo telefone (54) 3462-8250.

**4.7. ALÉM DA PLANILHA ORÇAMENTÁRIA, A LICITANTE DEVERÁ APRESENTAR DE FORMA ANEXA A PROPOSTA (INICIAL E ATUALIZADA), OS SEGUINTE DOCUMENTOS:**

**I** – Planilha Orçamentária, em conformidade com o modelo constante nos anexos



ESTADO DO RIO GRANDE DO SUL  
PREFEITURA MUNICIPAL DE GARIBALDI

técnicos;

**II** - Cronograma Físico - Financeiro para a obra, prevendo a execução no prazo máximo de **02 (dois) meses**, que deverá estar de acordo com a obra efetivamente executada, conforme cronograma, anexo deste edital.

**a)** O Cronograma Físico-Financeiro deverá, obrigatoriamente, ser discriminado constando a totalidade dos itens descritos na planilha orçamentária.

**b)** O Cronograma Físico-Financeiro da obra não poderá prever prazo de execução superior a **02 (dois) meses**.

**c)** A licitante que não anexar o cronograma ou prever prazo de execução superior ao estabelecido será automaticamente desclassificada.

**III** - Detalhamento dos Encargos Sociais sobre a mão de obra ofertada.

**IV** - Detalhamento do Cálculo do Benefício de Despesas Indiretas (BDI) ofertado.

**V - Declaração** de que a proposta econômica da empresa compreende a integralidade dos custos para atendimento dos direitos trabalhistas assegurados na Constituição Federal, nas leis trabalhistas, nas normas infralegais, nas convenções coletivas de trabalho e nos termos de ajustamento de conduta vigentes na data de entrega das propostas, conforme modelo Anexo I. Caso esta declaração não seja apresentada, a empresa restará desclassificada.

**4.8.** Deverão constar na proposta todos os dados da empresa, tais como razão social, CNPJ, endereço completo, número de telefone, e correio eletrônico.

**4.9.** O upload da proposta no site [www.pregaobanrisul.com.br](http://www.pregaobanrisul.com.br) será de total responsabilidade do licitante, o qual deverá se certificar de que a proposta anexada seja visível e legível em sua integridade, em folha de tamanho A4, sem a necessidade de qualquer ação do Agente de Contratação que não seja abrir e imprimir o arquivo, sob pena de desclassificação.

**4.10.** O valor proposto para o lote cotado deverá ser o mesmo informado na proposta anexada ao sistema, sob pena de desclassificação. **É de total responsabilidade do licitante o correto preenchimento do valor junto ao sistema, levando em consideração o critério de julgamento da licitação.** Após a abertura das propostas no horário designado, não é possível alterar valores lançados de forma incorreta no sistema.

**4.11.** Os preços propostos serão considerados completos e suficientes para a execução desta obra, sendo desconsiderada qualquer reivindicação de pagamento adicional devido a erro ou má interpretação por parte da licitante.

**4.12.** Nos preços propostos serão considerados todos os encargos previdenciários, fiscais (ICMS e outros), comerciais, trabalhistas, tributários, materiais, embalagens, fretes, seguros, tarifas, descarga, transporte, responsabilidade civil e demais despesas incidentes ou que venham a incidir sobre os produtos, objeto desta licitação.

**4.13.** Entende-se por encargos referentes à proposta os tributos (impostos, taxas), contribuições fiscais e para-fiscais, emolumentos, os instituídos por leis sociais, administração, lucros, máquinas e ferramental, transporte de material, de pessoal, estada, hospedagem, alimentação e qualquer despesa, acessória e/ou necessária, não especificada neste edital.

**4.14.** O prazo de validade da proposta deverá ser de, no mínimo, 60 (sessenta) dias. Caso a empresa não informe este prazo em sua proposta, será considerado automaticamente como sendo 60 (sessenta) dias.

## 5 – DA ABERTURA DA SESSÃO PÚBLICA

**5.1.** A partir do horário previsto para a abertura das propostas terá início a sessão pública da Concorrência Eletrônica, quando o Agente de Contratação verificará as propostas apresentadas, classificando aquelas que atendam ao Edital e desclassificando aquelas que não estejam em conformidade com os requisitos estabelecidos.

**5.2.** As propostas classificadas serão ordenadas pelo sistema e o Agente de



ESTADO DO RIO GRANDE DO SUL  
PREFEITURA MUNICIPAL DE GARIBALDI

Contratação dará início à fase competitiva, oportunidade em que os licitantes poderão encaminhar lances exclusivamente por meio do sistema eletrônico.

**5.3.** Somente poderão participar da fase competitiva os autores das propostas classificadas.

**5.4.** Cabe ao licitante acompanhar as operações no sistema eletrônico durante a sessão pública da Concorrência, ficando responsável pelo ônus decorrente da perda de negócios diante da inobservância de qualquer mensagem emitida pelo sistema ou de sua desconexão.

**5.5.** O licitante será responsável por todas as transações que forem efetuadas em seu nome no sistema eletrônico, assumindo como firmes e verdadeiros sua proposta e lances.

## 6 – DA DISPUTA DE LANCES E NEGOCIAÇÃO

**6.1.** Aberta etapa competitiva, os representantes dos licitantes deverão estar conectados ao sistema para participar da sessão de lances.

**6.2.** O modo de disputa será aberto, hipótese em que os licitantes apresentarão suas propostas por meio de lances públicos e sucessivos, decrescentes, nos termos do art. 56, I, da Lei Federal nº 14.133/2021.

I – O intervalo mínimo de diferença de valores entre os lances será de **R\$ 500,00 (quinhentos reais)**, que incidirá tanto em relação aos lances intermediários, quanto em relação do lance que cobrir a melhor oferta.

**6.3.** A cada lance ofertado o participante será imediatamente informado de seu recebimento e respectivo horário de seu registro e valor.

**6.4.** O licitante poderá oferecer lances sucessivos, observado o horário fixado e somente poderá oferecer lance inferior ao último por ele ofertado e registrado pelo sistema.

**6.5.** Não serão aceitos dois ou mais lances de mesmo valor, prevalecendo aquele que for recebido e registrado no sistema em primeiro lugar.

**6.6.** Durante o transcurso da disputa, os licitantes serão informados, em tempo real, do valor do menor lance registrado, vedada a identificação do detentor do lance.

**6.7.** Caso o licitante perceba que inseriu valor incorreto no campo específico para lance, deverá, imediatamente, solicitar o cancelamento do último lance através do chat.

I – Não serão aceitas solicitações de desclassificação ao final da sessão.

II – Somente será anulado o último lance ofertado pela empresa, levando-se em consideração a justificativa de erro no momento do lançamento do valor. Não serão anulados lances anteriores a este.

**6.8.** No caso de desconexão do Agente de Contratação, no decorrer da etapa de lances, se o sistema eletrônico permanecer acessível aos licitantes, os lances continuarão sendo recebidos, sem prejuízo dos atos realizados.

**6.8.1.** Quando a desconexão persistir por tempo superior a 10 (dez) minutos, a sessão da Concorrência será suspensa e terá reinício somente após comunicação expressa aos licitantes.

**6.9.** O modo de disputa será o aberto. A etapa de envio de lances na sessão pública durará 10 (dez) minutos e, após isso, será prorrogada automaticamente pelo sistema quando houver lance ofertado nos últimos dois minutos do período de duração da sessão pública.

**6.9.1.** A prorrogação automática da etapa de envio de lances, de que trata o item 6.9, será de 02 (dois) minutos e ocorrerá sucessivamente sempre que houver lances enviados nesse período de prorrogação, inclusive quando se tratar de lances intermediários.

**6.9.2.** Na hipótese de não haver novos lances na forma estabelecida no subitem 6.9.1, a sessão pública será encerrada automaticamente.

**6.9.3.** Encerrada a sessão pública sem prorrogação automática pelo sistema, nos termos do subitem 6.9.1, o Agente de Contratação poderá, assessorado pela equipe de apoio, admitir o reinício da etapa de envio de lances, em prol da consecução do melhor preço.

**6.10.** Encerrada etapa de envio de lances, será apurada a ocorrência de empate, nos



ESTADO DO RIO GRANDE DO SUL  
PREFEITURA MUNICIPAL DE GARIBALDI

termos dos arts. 44 e 45 da Lei Complementar nº 123/2006, sendo assegurada, como critério do desempate, preferência de contratação para as beneficiárias que tiverem apresentado a declaração, de que trata o item 8.5. deste Edital;

**6.10.1.** Entende-se como empate, para fins da Lei Complementar nº 123/2006, aquelas situações em que as propostas apresentadas pelas beneficiárias sejam iguais ou superiores em até 10% (dez por cento) à proposta de menor valor.

**6.10.2.** Ocorrendo o empate, na forma do subitem anterior, proceder-se-á da seguinte forma:

**a)** A beneficiária detentora da proposta de menor valor será convocada via sistema para apresentar, no prazo de 10 (dez) minutos, nova proposta, inferior àquela considerada, até então, de menor preço, situação em que será declarada vencedora do certame.

**b)** Se a beneficiária, convocada na forma da alínea anterior, não apresentar nova proposta, inferior à de menor preço, será facultada, pela ordem de classificação, às demais microempresas, empresas de pequeno porte ou cooperativas remanescentes, que se enquadrarem na hipótese do item 6.10.1 deste edital, a apresentação de nova proposta, no prazo previsto na alínea a deste item.

**6.10.3.** O disposto no item 6.10 não se aplica às hipóteses em que a proposta de menor valor inicial tiver sido apresentada por beneficiária da Lei Complementar nº 123/2006.

**6.11.** Se não houver licitante que atenda ao item 6.10 e seus subitens, serão observados os critérios do art. 60 da Lei 14.133/2021, nesta ordem:

**a)** disputa final, hipótese em que os licitantes empatados poderão apresentar nova proposta em ato contínuo à classificação;

**b)** avaliação do desempenho contratual prévio dos licitantes, para a qual deverão preferencialmente ser utilizados registros cadastrais para efeito de atesto de cumprimento de obrigações previstos nesta Lei;

**c)** desenvolvimento pelo licitante de ações de equidade entre homens e mulheres no ambiente de trabalho, conforme regulamento;

**d)** desenvolvimento pelo licitante de programa de integridade, conforme orientações dos órgãos de controle.

**6.11.1.** Persistindo o empate, será assegurada preferência, sucessivamente, aos bens e serviços produzidos ou prestados por:

**a)** empresas estabelecidas no território do Estado ou do Distrito Federal do órgão ou entidade da Administração Pública estadual ou distrital licitante ou, no caso de licitação realizada por órgão ou entidade de Município, no território do Estado em que este se localize;

**b)** empresas brasileiras;

**c)** empresas que invistam em pesquisa e no desenvolvimento de tecnologia no País;

**d)** empresas que comprovem a prática de mitigação, nos termos da Lei nº 12.187, de 29 de dezembro de 2009.

**6.12.** Encerrada a etapa de envio de lances da sessão pública, inclusive com a realização do desempate, se for o caso, o Agente de Contratação deverá encaminhar, pelo sistema eletrônico, contraproposta ao licitante que tenha apresentado o melhor preço, para que seja obtida melhor proposta.

**6.13.** Encerrada a etapa de negociação, será examinada a proposta classificada em primeiro lugar quanto à adequação ao objeto e à compatibilidade do preço em relação ao valor de referência da Administração.

**6.14.** Todos os licitantes participantes e classificados para o lote devem estar cientes que, caso a licitante detentora do menor valor vier a ser desclassificada, o Agente de Contratação procederá a renegociação do lote com a próxima classificada, obedecendo a ordem de classificação.

I – O valor partirá do último lance ofertado pela empresa ora classificada.

II – Não será aceita solicitação de desclassificação nesta etapa.

**6.15.** Não serão consideradas, para julgamento das propostas, vantagens não



ESTADO DO RIO GRANDE DO SUL  
PREFEITURA MUNICIPAL DE GARIBALDI

previstas no edital.

**6.16.** O critério de julgamento de classificação das empresas será o **MENOR VALOR GLOBAL**.

**6.17.** Somente serão considerados válidos os lances dos licitantes que forem inseridos na "sala de disputa", não sendo considerados outros meios, tais como chat do sistema, e-mail, etc.

## 7 - DO JULGAMENTO E ACEITAÇÃO DA PROPOSTA

**7.1.** Concluída a etapa de lances ou a negociação, quando houver, será aberto o prazo de 24 (vinte e quatro) horas, para a empresa detentora da melhor oferta realizar o upload no sistema da proposta final atualizada, conforme Planilha Orçamentária, anexo deste edital, acompanhada dos documentos complementares solicitados no item **4.6.** do edital.

**7.1.1.** Caso o lance final seja diverso do inicial, o valor unitário deverá ser atualizado na aba "Valor Itens", durante o prazo disponibilizado.

**7.1.2.** A pedido da empresa ou por decisão do Agente de Contratação, tal prazo poderá ser prorrogado.

**7.2.** Será desclassificada a proposta que:

- a)** não atender a todos os requisitos exigidos no item 4 deste Edital;
- b)** contiver opções alternativas quando uma delas desatender ao exigido;
- c)** divergir dos termos deste edital;
- d)** omitir-se em pontos essenciais, de modo a ensejar dúvidas;
- e)** contiver vícios insanáveis;
- f)** apresentar preços inexequíveis ou permanecer acima do orçamento estimado para a contratação, mesmo após negociação;
- g)** não tiver sua exequibilidade demonstrada, quando exigido pela Administração;
- h)** opuser-se a qualquer dispositivo legal vigente.

**7.3.** Serão desconsideradas, para efeito de julgamento, vantagens não pedidas neste Edital.

**7.4.** Em caso de divergência entre valores numerais e valores por extenso, prevalecerão estes últimos, entre unitários e totais, os primeiros.

**7.5.** O licitante vencedor terá o prazo de 24 (vinte e quatro) horas, contado da solicitação do Agente de Contratação no sistema, para envio da proposta e, dos documentos complementares, adequada ao último lance ofertado após a negociação de que trata o caput deste artigo.

**7.5.1.** A critério do Agente de Contratação, o prazo supramencionado, poderá ser prorrogado, uma única vez;

**7.5.2. Caso o prazo indicado no item 7.5 encerre em final de semana e/ou feriado, será automaticamente prorrogado para o mesmo horário do primeiro dia útil subsequente;**

**7.6.** Para fins de compatibilização dos sistemas (Licitacon e Licitacon Obras), a proposta final deverá ser encaminhada utilizando a função ARRED (função para arredondar do excel), com até duas casas decimais.

**7.7.** Havendo divergência entre o valor total e o unitário de cada item, prevalecerá o valor unitário.

**7.8.** Por se tratar de julgamento global, ou seja, uma única licitante vencedora para a execução da obra, a licitante deverá cotar a totalidade dos itens constantes na Planilha Orçamentária, sob pena de desclassificação da proposta.

## 8 - DA HABILITAÇÃO

**8.1.** Como condição prévia ao exame da documentação de habilitação do licitante detentor da proposta classificada em primeiro lugar, o Agente de Contratação verificará o eventual descumprimento das condições de participação, especialmente quanto à existência



ESTADO DO RIO GRANDE DO SUL  
PREFEITURA MUNICIPAL DE GARIBALDI

de sanção que impeça a participação no certame ou a futura contratação, mediante a consulta aos seguintes cadastros:

**a)** Cadastro Nacional de Empresas Inidôneas e Suspensas - CEIS, mantido pela Controladoria-Geral da União ([www.portaldatransparencia.gov.br/ceis](http://www.portaldatransparencia.gov.br/ceis));

**b)** Cadastro Nacional de Condenações Cíveis por Atos de Improbidade Administrativa, mantido pelo Conselho Nacional de Justiça ([www.cnj.jus.br/improbidade\\_adm/consultar\\_requerido.php](http://www.cnj.jus.br/improbidade_adm/consultar_requerido.php)).

**c)** Lista de Inidôneos, mantida pelo Tribunal de Contas da União - TCU (<https://contas.tcu.gov.br/ords/f?p=INABILITADO:CERTIDAO:0:>);

**d)** Para a consulta de licitantes pessoa jurídica poderá haver a substituição das consultas das alíneas "a", "b" e "c" acima pela Consulta Consolidada de Pessoa Jurídica do TCU.

**8.2 -** O licitante que restar vencedor deverá anexar ao sistema até a data e o horário estabelecidos pelo Agente de Contratação, os documentos a seguir relacionados.

**8.3 - As empresas cadastradas no Cadastro de Fornecedores do Departamento de Compras e Licitações do Município deverão** apresentar os seguintes documentos de habilitação, em vigor:

**I** - Certificado de Registro ao Fornecedor (**CRF**), expedido por esta Prefeitura no ato do Cadastramento **em vigor**, (ou seja, com todos os documentos em vigor), no caso de documentos com prazo de validade vencido, a licitante poderá anexar junto ao CRF, os documentos atualizados na forma de cópia reprográfica autenticada, salvo os emitidos via internet. - Somente serão habilitadas as licitantes que apresentarem, além de toda a documentação exigida, ramo pertinente ao objeto desta licitação no seu objeto social (Ato Constitutivo).

**II** - Declaração da licitante, sob as penas da lei, de que não foi declarada INIDÔNEA para licitar ou contratar com a Administração Pública (**Anexo IV**), assinada por representante legal da empresa.

**III** - Declaração da licitante de cumprimento ao art. 7º, inc. XXXIII, da Constituição Federal (**Anexo V**), assinada por representante legal da empresa.

**IV** - **Declaração, sob as penas da lei, assinada por representante legal da empresa, conforme modelo (Anexo VI), de que disporá de instalações, equipamentos, e pessoal técnico adequado e indispensáveis para a realização da obra objeto desta licitação.**

**V** - Declaração, assinada pelo responsável técnico, de que o mesmo assume o compromisso de realizar visitas regulares na obra, de modo a garantir o perfeito andamento dos serviços, prestando total assistência técnica para execução, conforme Modelo (**Anexo IX**).

**VI** - Declaração da licitante indicando endereços eletrônicos para recebimento de eventuais contatos necessários, inclusive notificações administrativas, imposição de penalidade e outros, Declarando se comprometer com o acompanhamento diário dos endereços eletrônicos, providenciando a confirmação de recebimento, devidamente assinada pelo(s) representante(s) legal(is), conforme modelo do anexo VII.

**VII** - Declaração de que cumpre as exigências de reserva de cargos para pessoa com deficiência e para reabilitado da Previdência Social, previstas no Art. 93 da Lei nº 8.213/1991 e em outras normas, conforme modelo anexo VIII. Esta declaração deverá ser adaptada caso a empresa se submeta ao regramento contido no Art. 93 da Lei nº 8.213/1991 ou não, conforme opções constantes no modelo.

**VIII** - Documentos de Qualificação Técnica e Qualificação Econômico-Financeira estabelecidos no item 8.4, incisos III e IV, deste edital.

**8.4. As empresas não cadastradas no Cadastro de Fornecedores do**



ESTADO DO RIO GRANDE DO SUL  
PREFEITURA MUNICIPAL DE GARIBALDI

**Departamento de Compras e Licitações do Município deverão** apresentar os seguintes documentos de habilitação, em vigor na data de abertura da Sessão Pública da Concorrência:

**I - HABILITAÇÃO JURÍDICA:**

- a) Ato constitutivo, Estatuto ou contrato social em vigor, devidamente registrado, em caso de sociedades comerciais e, no caso de sociedade por ações, acompanhado de documentos de eleição de seus administradores;
- b) Indicação do ato constitutivo, no caso de Sociedades Civas, acompanhada de prova, indicando a diretoria em exercício;
- c) Registro Comercial no caso de empresa individual.

**II - REGULARIDADE FISCAL, SOCIAL E TRABALHISTA:**

- a) Prova de inscrição no Cadastro Nacional de Pessoa Jurídica (CNPJ/MF), com data de emissão de até 12 (doze) meses a data de abertura do certame;
- b) Prova de regularidade expedida pela Procuradoria Nacional da Fazenda (**Certidão Conjunta de Débitos relativos a Tributos Federais e à Dívida Ativa da União**).
- c) Prova de regularidade com a Fazenda Estadual.
- d) Prova de regularidade com a Fazenda Municipal, sendo da sede ou domicílio do Licitante.
- e) Prova de regularidade junto ao Fundo de Garantia por tempo de serviço (FGTS) e seguridade social.
- f) Certidão Negativa de Débitos Trabalhistas (obtida eletronicamente nos sites do TRT-4 e/ou Regional correspondente do licitante ou TST).
- g) Comprovante de inscrição no cadastro de contribuintes estadual e/ou municipal, se houver, relativo ao domicílio ou sede do licitante, pertinente ao seu ramo de atividade e compatível com o objeto contratual;

**III - QUALIFICAÇÃO ECONÔMICO-FINANCEIRA**

- a) Certidão negativa de falência ou concordata expedida pelo distribuidor da sede da pessoa jurídica, com prazo de validade em vigor.
  - a.1) Caso a certidão não possua prazo de validade, será considerada vigente aquela com até 90 dias de emissão, a contar da data de expedição.
  - b) **Demonstrações Contábeis dos 02 (dois) últimos exercícios sociais** (Balanço Patrimonial e Demonstração do Resultado do Exercício), juntamente ao Termo de Abertura e Encerramento, exigíveis na forma da lei, devendo ser cópia do Livro Diário registrado no órgão competente (Junta Comercial no caso de sociedade empresária e Cartório de Registro Civil de Pessoas Jurídicas no caso de Sociedade Simples). As Demonstrações Contábeis deverão estar devidamente identificadas e assinadas pelo Contabilista e pelo Titular ou Representante Legal da empresa.
    - b.1) Os documentos referidos na alínea "b" limitar-se-ão ao último exercício no caso de a pessoa jurídica ter sido constituída há menos de 2 (dois) anos.
    - b.2) Os Licitantes que utilizarem a Escrituração Contábil Digital - ECD, através do Sistema Público de Escrituração Digital - Sped deverão apresentar, para fins de habilitação os documentos abaixo:
      - b.2.1) Recibo de entrega da Escrituração Contábil Digital;
      - b.2.2) Termo de Abertura e Encerramento;
      - b.2.3) Balanço Patrimonial e Demonstrações do Resultado Exercício.
    - c) A análise da boa situação financeira da empresa far-se-á com base nos indicadores a seguir relacionados:

**Obras e Serviços de Engenharia**

LC = AC igual ou superior a 1  
PC



ESTADO DO RIO GRANDE DO SUL  
PREFEITURA MUNICIPAL DE GARIBALDI

<b>LG = <math>\frac{AC + ARLP}{PC + PNC}</math> igual ou superior a <u>1</u></b>	
<b>Legenda:</b> LC = Liquidez Corrente AC = Ativo Circulante PC = Passivo Circulante LG = Liquidez Geral	ARLP = Ativo Realizável a Longo Prazo PNC = Passivo Não Circulante
<b>Classificação final das empresas</b> As empresas que apresentarem os dois indicadores, iguais ou superiores aos estabelecidos neste item, obterão a classificação econômico-financeira, as que não obtiverem, serão inabilitadas.	

**d)** As empresas criadas no exercício financeiro da licitação deverão atender a todas as exigências da habilitação e ficarão autorizadas a substituir os demonstrativos contábeis pelo balanço de abertura.

#### IV - QUALIFICAÇÃO TÉCNICA

**a)** Comprovação de aptidão por meio de atestado de capacidade técnica, fornecido por pessoa jurídica de direito público ou privado, com registro em nome do profissional técnico de nível superior, pelo qual tenha sido contratado para a execução de obra similar ao objeto do presente certame e se tratar de obra já concluída. Não é permitida a soma de atestados; o atestado deverá estar registrado na entidade profissional competente, em conformidade com o artigo 67, inciso II, da Lei n.º 14.133/21.

**a.1)** No atestado deverá constar discriminadamente os serviços componentes da obra, em particular as parcelas de maior relevância conforme tabela:

Item	Atividade	Quantidade/Unidade
2	Execução de pavimentação asfáltica em CBUQ	288,52 m <sup>3</sup>

**b)** Certidão de registro da empresa no Conselho Regional de Engenharia e Agronomia - CREA ou Conselho de Arquitetura e Urbanismo, com prazo de validade em vigor.

**c)** Certidão de registro do responsável, ligado ao objeto da presente Licitação, no CREA ou CAU, sendo que os certificados expedidos por Conselhos de outras regiões, cuja circunscrição não seja do Rio Grande do Sul, deverão receber o visto do CREA-RS (Resolução nº 266/97, art. 4º, CONFEA).

**d)** A Certidão deverá ser do profissional detentor do Atestado de Capacidade Técnica solicitado na alínea "a".

**e)** A empresa deverá comprovar o vínculo profissional técnico constante na alínea "c", mediante a apresentação:

I - Em se tratando de sócio da empresa, por intermédio da apresentação do contrato social; ou,

II - No caso de empregado, mediante cópia da carteira de trabalho e previdência social (CTPS), assinada com data anterior à publicação deste edital; ou,

III - Se prestador de serviço, mediante contrato de prestação de serviço, com firma reconhecida em cartório, que comprove a relação entre as partes, e que tenha sido firmado em data anterior a publicação desta licitação;

**e.1.)** Fica dispensada a comprovação de vínculo, para o profissional constante na alínea "d", no caso da certidão de registro expedida pelo Conselho Regional pertinente (CREA/CAU) (item b/c) demonstrar o vínculo entre o profissional responsável técnico e a empresa licitante;

**f)** Declaração da empresa licitante, assinada pelo **responsável técnico** da empresa, (indicado na alínea "c"), de que vistoriou o local das obras e de suas condições pelo qual reconhece ser perfeitamente viável o cumprimento integral e pontual das obrigações



ESTADO DO RIO GRANDE DO SUL  
PREFEITURA MUNICIPAL DE GARIBALDI

assumidas e estabelecidas no presente Edital, em todas as fases da presente licitação, que verificou todos os materiais, ferramental e equipamento necessário à execução da obra. (Modelo Anexo XI)

**f.1)** A declaração deverá ser assinada pelo Técnico do Município após a visita técnica.

**f.2)** A visita técnica deverá ser agendada até o segundo dia útil anterior a data da licitação com o Departamento de Engenharia, através do telefone (54) 3462.8250.

**f.3)** Caso a licitante opte pela não realização da visita técnica, deverá apresentar Declaração, assinada pelo responsável técnico de que está ciente do local das obras e de suas condições pelo qual reconhece ser perfeitamente viável o cumprimento integral e pontual das obrigações assumidas e estabelecidas no presente Edital, em todas as fases da presente licitação, bem como que verificou todos os materiais, ferramental e equipamento necessário à execução da obra, não podendo alegar futuramente desconhecimentos das condições do local e ainda, não recaindo em nenhuma hipótese qualquer responsabilidade sobre o Município ou argumento futuro, inclusive em favor de eventuais pretensões de acréscimo dos preços propostos, quanto à não vistoria antecipada. (Modelo Anexo XII)

**g)** Licenciamento ambiental (Licença de Operação – LO) da empresa licitante, em vigor, para extração e beneficiamento de minérios (Central de Britagem) ou a comprovação da origem do produto mediante termo de compromisso a ser fornecido pela empresa produtora de minérios e, neste caso, o respectivo licenciamento ambiental do emissor do termo de compromisso, em vigor.

**h)** Licenciamento ambiental (Licença de Operação – LO) da Usina de Asfalto a Quente, em vigor, emitida pelo órgão ambiental competente; se a Usina não for de propriedade do licitante deverá apresentar uma declaração de disponibilidade assinada pelo proprietário da Usina, de que esta atenderá ao objeto licitado, devendo ser anexada a respectiva Licença de Operação, emitida pelo órgão ambiental competente, em vigor.

**i)** Projeto completo de engenharia do CBUQ para os dois traços (de regularização e de camada de rolamento), certificado por órgão, instituição pública ou empresa privada independente de acordo com as especificações de serviços DAER (faixa A ou B), ou DNIT (faixa C ou D).

**j)** Apresentação de Declaração de Distâncias de Transporte, conforme Modelo (Anexo XIII), constando as distâncias reais (caminho de ida) até a obra.

**V – Declarações:**

**I** – Declaração da licitante, sob as penas da lei, de que não foi declarada INIDÔNEA para licitar ou contratar com a Administração Pública (**Anexo IV**), assinada por representante legal da empresa.

**II** – Declaração da licitante de cumprimento ao art. 7º, inc. XXXIII, da Constituição Federal (**Anexo V**), assinada por representante legal da empresa.

**III** – **Declaração, sob as penas da lei, assinada por representante legal da empresa, conforme modelo (Anexo VI), de que disporá de instalações, equipamentos, e pessoal técnico adequado e indispensáveis para a realização da obra objeto desta licitação.**

**IV** – Declaração, assinada pelo responsável técnico, de que o mesmo assume o compromisso de realizar visitas regulares na obra, de modo a garantir o perfeito andamento dos serviços, prestando total assistência técnica para execução, conforme Modelo (**Anexo IX**).

**V** - Declaração da licitante, assinada pelo responsável legal da empresa, indicando endereços eletrônicos para recebimento de eventuais contatos necessários, inclusive notificações administrativas, imposição de penalidade e outros, Declarando se comprometer com o acompanhamento diário dos endereços eletrônicos, providenciando a confirmação de recebimento, devidamente assinada pelo(s) representante(s) legal(is), conforme modelo do anexo VII.



ESTADO DO RIO GRANDE DO SUL  
PREFEITURA MUNICIPAL DE GARIBALDI

**VI** - Declaração da licitante, assinada pelo responsável legal da empresa, de que cumpre as exigências de reserva de cargos para pessoa com deficiência e para reabilitado da Previdência Social, previstas no Art. 93 da Lei nº 8.213/1991 e em outras normas, conforme modelo anexo VIII. Esta declaração deverá ser adaptada caso a empresa se submeta ao regramento contido no Art. 93 da Lei nº 8.213/1991 ou não, conforme opções constantes no modelo.

**VII** - Declaração da licitante de que comunicará qualquer fato ou evento superveniente à entrega dos documentos que venha alterar a sua capacidade jurídica, técnica, fiscal ou econômico-financeira.

**8.5. Do uso dos benefícios Lei Complementar nº 123, de 14 de dezembro de 2006**

**I)** As Microempresas e Empresas de Pequeno Porte e Cooperativas que pretendem se utilizar dos benefícios previstos nos arts. 42 ao 45 da Lei Complementar nº 123, de 14 de dezembro de 2006, e posteriores alterações, deverão declarar em campo próprio do sistema, quando do envio da proposta inicial, que as respectivas empresas enquadram-se nessa(s) categoria(s).

**II)** Ainda, para o cumprimento dos requisitos legais para a qualificação como microempresa ou empresa de pequeno porte, microempreendedor individual, produtor rural pessoa física, agricultor familiar ou sociedade cooperativa de consumo, se for o caso, estando apto a usufruir do tratamento favorecido estabelecido nos arts. 42 ao 49 da Lei Complementar nº 123/2006, como condição para aplicação do disposto no item 6.10., deste edital, mediante apresentação de **declaração de que se enquadra como microempresa ou empresa de pequeno porte, firmada pelo responsável legal e contador ou técnico contábil, com o receptivo CRC, e com data não superior a 60 (sessenta) dias da data da licitação.**

**II.I)** Em substituição ao documento supramencionado, poderá ser apresentada Certidão Simplificada, que comprove o enquadramento da Licitante como microempresa ou empresa de pequeno porte, emitida pela Junta Comercial do Estado de sede da Licitante, certificada digitalmente e com data de emissão não superior a 90 (noventa) dias da data da licitação.

**III)** A ausência da declaração, naquele momento, significará a desistência da microempresa ou empresa de pequeno porte de utilizar-se das prerrogativas a elas concedidas pela Lei Complementar nº 123/2006.

**IV)** A microempresa e a empresa de pequeno porte, que possuir restrição em qualquer dos documentos de regularidade fiscal, tais como: INSS, FGTS, RECEITA FEDERAL, RECEITA ESTADUAL, RECEITA MUNICIPAL, terá sua habilitação condicionada à apresentação de nova documentação, que comprove a sua regularidade em 05 (cinco) dias úteis, cujo termo inicial corresponderá à convocação para a apresentação dos documentos de habilitação, podendo este prazo ser prorrogado uma única vez, por igual período, a critério da Administração, desde que seja requerido pela licitante durante o transcurso do respectivo prazo. A não regularização da documentação, no prazo, implicará na decadência do direito à contratação.

**V)** A microempresa, a empresa de pequeno porte e a cooperativa, deverá apresentar todos os documentos elencados no **Item 8.3 e/ou 8.4** no momento da fase de habilitação, ainda que apresentem alguma restrição. Se não apresentar qualquer um dos documentos fiscais, tais como: INSS, FGTS, RECEITA FEDERAL, RECEITA ESTADUAL, RECEITA MUNICIPAL, mesmo com restrições, a microempresa, a empresa de pequeno porte e a cooperativa, será automaticamente inabilitada.

**8.6. Das autenticações e cópias dos Documentos**

**I)** Os documentos apresentados na forma de cópias reprográficas deverão estar autenticados, exceto os emitidos via internet.

**II)** A autenticação dos documentos feita por servidor municipal somente será



ESTADO DO RIO GRANDE DO SUL  
PREFEITURA MUNICIPAL DE GARIBALDI

realizada **mediante apresentação do documento original.**

**III)** Caso a licitante não autentique os documentos nesta Prefeitura, deverá fazê-lo em cartório, ou poderá apresentar declaração de autenticidade por advogado, sob sua responsabilidade pessoal, conforme permissivo constante no art. 12, IV, da Lei 14.133/21.

**IV)** Não serão feitas cópias de documentos na Prefeitura.

**8.7. Da apresentação dos documentos**

**I)** Sob pena de inabilitação, todos os documentos apresentados para habilitação devem:

- a)** Estar em nome da matriz se a licitante for a matriz.
- b)** Estar todos em nome da filial se a licitante for filial, salvo aqueles documentos que são legalmente válidos tanto para matriz como para filial.
- c)** Deverão ser apresentados em nome da matriz e da filial, simultaneamente, se a licitante for a matriz e prestadora dos serviços for a filial.

**9 - ESCLARECIMENTO, IMPUGNAÇÃO E RECURSO**

**9.1.** Declarado o vencedor, ou proclamado o resultado sem que haja um vencedor, os licitantes poderão manifestar justificadamente a intenção de interposição de recurso, em campo próprio do sistema, durante o prazo de 10 (dez) minutos, encerrado este prazo automaticamente pelo sistema, sob pena de decadência do direito de recurso.

**9.2.** Havendo a manifestação motivada do interesse em recorrer, será concedido o prazo de 3 (três) dias úteis para a interposição das razões do recurso, também via sistema, ficando os demais licitantes desde logo intimados para apresentar contrarrazões em igual número de dias, que começarão a correr do término do prazo do recorrente.

**9.2.1.** O recurso deverá versar sobre:

- a)** Ato que defira ou indefira pedido de pré-qualificação de interessado ou de inscrição em registro cadastral, sua alteração ou cancelamento;
- b)** Julgamento das propostas;
- c)** Ato de habilitação ou inabilitação de licitante;
- d)** Anulação ou revogação da licitação.

**9.2.2.** Quanto ao recurso apresentado em virtude do disposto nas alíneas "b" e "c" do item **9.2.1** do presente Edital, serão observadas as seguintes disposições:

- a)** a intenção de recorrer deverá ser manifestada imediatamente, sob pena de preclusão, e o prazo para apresentação das razões recursais será iniciado na data de intimação ou de lavratura da ata de habilitação ou inabilitação;
- b)** A apreciação dar-se-á em fase única.

**9.3.** O recurso e as contrarrazões serão dirigidos à autoridade que tiver editado o ato ou proferido a decisão recorrida, que, se não reconsiderar o ato ou a decisão no prazo de 3 (três) dias úteis, encaminhará o recurso com a sua motivação à autoridade superior, a qual deverá proferir sua decisão no prazo máximo de 10 (dez) dias úteis, contado do recebimento dos autos.

**9.4.** O acolhimento do recurso implicará invalidação apenas de ato insuscetível de aproveitamento.

**9.5.** O recurso interposto dará efeito suspensivo ao ato ou à decisão recorrida, até que sobrevenha decisão final da autoridade competente.

**9.6.** A impugnação ao edital de licitação deve ser protocolada em até 3 (três) dias úteis antes da data de abertura do certame. A resposta à impugnação ou ao pedido de esclarecimento será divulgada em sítio eletrônico oficial no prazo de até 3 (três) dias úteis, limitado ao último dia útil anterior à data da abertura do certame.

**9.6.1.** A impugnação deverá ser encaminhada ao e-mail [licitacoes@garibaldi.rs.gov.br](mailto:licitacoes@garibaldi.rs.gov.br), o qual servirá como protocolo oficial.

**9.6.2.** As respostas aos pedidos de esclarecimentos e às impugnações serão



ESTADO DO RIO GRANDE DO SUL  
PREFEITURA MUNICIPAL DE GARIBALDI

encaminhadas para o endereço eletrônico da impugnante e divulgadas no sítio eletrônico da Administração.

**9.7.** Os recursos, impugnações e contrarrazões interpostos fora do prazo não serão conhecidos.

**9.8.** A licitante poderá encaminhar pedido de reconsideração, no prazo de 3 (três) dias úteis, contado da data de intimação, relativamente a ato do qual não caiba recurso hierárquico.

## 10 – DA ADJUDICAÇÃO

**10.1.** Constatado o atendimento das exigências fixadas no Edital, a licitante que ofertou o menor valor será declarada vencedora.

**10.2.** Em caso de desatendimento às exigências habilitatória, o Agente de Contratação inabilitará a licitante e examinará as ofertas subsequentes e qualificação das licitantes, na ordem de classificação e, assim sucessivamente, até a apuração de uma que atenda ao edital, sendo a respectiva licitante declarada vencedora, ocasião em que o Agente de Contratação poderá negociar diretamente com o proponente para que seja obtido preço melhor.

## 11 – DAS CONDIÇÕES DE CONTRATAÇÃO

**11.1.** O licitante vencedor receberá o termo de contrato ou o instrumento equivalente, preferencialmente via digital, para assinatura imediata, devendo devolver o documento no prazo máximo de 07 (sete) dias úteis do recebimento, podendo este prazo ser prorrogado 1 (uma) vez, por igual período, mediante solicitação da parte, devidamente justificada, e desde que o motivo apresentado seja aceito pela Administração.

**11.2.** Expirado o prazo sem assinatura, será facultado à Administração, convocar os licitantes remanescentes, na ordem de classificação, para a celebração do contrato nas condições propostas pelo licitante vencedor.

**11.3.** Decorrido o prazo de validade da proposta indicado no item 11.1 deste Edital, sem convocação para a contratação, ficarão os licitantes liberados dos compromissos assumidos.

**11.4.** Na hipótese de nenhum dos licitantes aceitar a contratação, a Administração, observados o valor estimado e sua eventual atualização nos termos do edital, poderá:

**a)** Convocar os licitantes remanescentes para negociação, na ordem de classificação, com vistas à obtenção de preço melhor, mesmo que acima do preço do adjudicatário;

**b)** Adjudicar e celebrar o contrato nas condições ofertadas pelos licitantes remanescentes, atendida a ordem classificatória, quando frustrada a negociação de melhor condição.

**11.5.** A recusa injustificada do adjudicatário em assinar o contrato ou o instrumento equivalente no prazo estabelecido pela Administração caracterizará o descumprimento total da obrigação assumida e o sujeitará às penalidades legalmente estabelecidas, previstas neste edital, e à imediata perda da garantia de proposta em favor do órgão licitante.

**11.6.** A vencedora deverá observar durante a execução do contrato as normas técnicas aplicáveis ao serviço, bem como as normas de segurança do trabalho.

**11.7.** A vencedora deverá executar os serviços observando fielmente as normas vigentes, projetos, memorial descritivo, cronograma físico-financeiro e planilha orçamentária, que fazem parte integrante do presente o edital, inclusive em relação à qualidade dos materiais e ao cronograma de execução, e os termos da sua proposta.

**11.8.** A vencedora deverá manter, durante toda a execução contratual, todas as condições de habilitação e qualificação exigidas na licitação, inclusive quanto às contribuições para o FGTS e INSS relativa aos empregados utilizados na prestação do serviço, devendo apresentar mensalmente à Administração os comprovantes de pagamentos dos encargos trabalhistas e previdenciários.

**11.9.** Antes de formalizar ou prorrogar o prazo de vigência do contrato, a



ESTADO DO RIO GRANDE DO SUL  
PREFEITURA MUNICIPAL DE GARIBALDI

Administração verificará a regularidade fiscal do contratado, consultar o Cadastro Nacional de Empresas Inidôneas e Suspensas (Ceis) e o Cadastro Nacional de Empresas Punidas (Cnep), emitir as certidões negativas de inidoneidade, de impedimento e de débitos trabalhistas e juntá-las ao respectivo processo.

**11.10.** A gestão do presente contrato ou instrumento equivalente será feita pelo servidor RENAN CESAR WERNER POLETO, matrícula 5.942, tendo como obrigação:

- a) conferir a existência de empenho prévio à realização da despesa;
- b) acompanhar a publicação tempestiva do extrato do contrato;
- c) conferir a existência de designação de fiscal para o contrato celebrado pela Administração;
- d) controlar os limites de acréscimo e de supressão nas obras, serviços ou compras, inclusive em atas de registro de preços, em conformidade com a legislação;
- e) adotar as providências para a confecção tempestiva dos termos aditivos, quando for o caso, atendidas as formalidades previstas na legislação.
- f) receber ou formular os pedidos de repactuação e de reequilíbrio econômico-financeiro, encaminhando-os para os órgãos competentes realizarem a análise correspondente, submetendo-os à autoridade;
- g) deliberar sobre o pedido de substituição do responsável técnico, desde que este detenha experiência e qualificação equivalente ou superior ao substituído, a ser verificada de acordo com as regras do processo que deu origem à contratação;
- h) examinar, periodicamente, a atualização e a adequação da documentação do contratado em relação às obrigações trabalhistas, previdenciárias e fiscais, notificando-o em caso de irregularidade, dando ciência à autoridade, sugerindo a aplicação de sanção e a rescisão contratual se persistir o descumprimento, observados ampla defesa e o contraditório;
- i) manifestar-se sobre eventual pedido de subcontratação;
- j) executar outras atividades determinadas pelo superior hierárquico.

**11.11.** O fiscal do presente contrato ou documento equivalente será o servidor JULIANO ABI PICCOLI, matrícula nº 5.358, tendo como obrigação:

- a) conhecer os termos do processo de contratação e as condições do contrato, em especial os prazos, os cronogramas, as obrigações das partes, os casos de rescisão, a existência de cláusula de modificação do preço, se for o caso, e as hipóteses de aditamento;
- b) acompanhar e fiscalizar a execução da obra, do serviço ou do fornecimento de bens, em estrita observância ao edital e ao contrato;
- c) juntar documentos, registrar telefonemas, fazer anotações, redigir atas de reunião, anexar correspondências, inclusive as eletrônicas, e quaisquer documentos relativos à execução do contrato, no processo de fiscalização;
- d) registrar todas as ocorrências durante a execução do contrato, solicitando ao Departamento Jurídico a notificação por escrito do contratado, que deverá conter determinação para saneamento das faltas ou defeitos observados em prazo a ser estipulado de acordo com o caso concreto;
- e) fazer cumprir fielmente as obrigações avençadas, relatando por escrito e sugerindo à autoridade superior a aplicação das sanções, na forma do edital e do contrato, no caso de inadimplência, garantindo ao contratado o direito de defesa;
- f) conferir a conclusão das etapas e o cumprimento das condições de pagamento;
- g) dar recebimento provisório das obras, serviços e compras mediante termo circunstanciado;
- h) dar recebimento definitivo das obras, serviços e compras mediante termo circunstanciado, se houver previsão expressa na portaria de designação; e
- i) executar outras atividades determinadas pelo superior hierárquico.

**11.12.** A extinção do contrato poderá ser:

- a) determinada por ato unilateral e escrito da Administração, exceto no caso de descumprimento decorrente de sua própria conduta;



ESTADO DO RIO GRANDE DO SUL  
PREFEITURA MUNICIPAL DE GARIBALDI

b) consensual, por acordo entre as partes, por conciliação, por mediação ou por comitê de resolução de disputas, desde que haja interesse da Administração;

c) determinada por decisão arbitral, em decorrência de cláusula compromissória ou compromisso arbitral, ou por decisão judicial.

**11.13. DO REAJUSTE/REEQUILÍBRIO/REACTUAÇÃO**

**11.13.1.** No vencimento do contrato os preços poderão ser reajustados, se for o caso, até o índice do IPCA, com data-base vinculada à data do orçamento estimado, respeitado o interregno de um ano para concessão.

**11.13.2.** A contratada, em função da dinâmica do mercado, poderá solicitar a atualização dos preços vigentes, mediante solicitação à Administração Municipal, acompanhada de documentos que comprovem a procedência do pedido.

**11.13.3.** A atualização não poderá ultrapassar o preço praticado no mercado e deverá manter a diferença percentual apurada entre o preço originalmente constante da proposta e o preço de mercado vigente à época.

**11.13.4.** O pedido de reequilíbrio somente será analisado pela Administração Pública após a inequívoca comprovação da ocorrência do fato gerador que ensejou o alegado desequilíbrio no fluxo financeiro da Contratada.

**11.13.5.** Considerando-se que o equilíbrio exigido na relação contratual envolve uma contraposição entre encargos e vantagens, não serão concedidos reequilíbrios que ensejem impacto irrisório ao Contratante.

**11.13.6.** A base de cálculo do reajuste anual será o valor da proposta financeira apresentada, com o acréscimo, se houver, de eventuais correções inflacionárias decorrentes do decurso de prazo contratual, sendo descontada a porcentagem dos reequilíbrios concedidos durante a contratação.

**11.13.7.** Poderá haver repactuação sempre que houver regime de dedicação exclusiva de mão de obra ou predominância de mão de obra, mediante demonstração analítica da variação dos custos.

**11.13.8.** O pedido de repactuação deve solicitado pela CONTRATADA e observado o interregno mínimo de 01 (um) ano contado da data da apresentação da proposta ou da data da última repactuação, competindo à CONTRATADA justificar e comprovar a variação dos custos, apresentando memória de cálculo e planilhas apropriadas para análise e posterior aprovação da CONTRATANTE;

**11.13.9.** A repactuação poderá ser dividida em tantas parcelas quantas forem necessárias, em respeito ao princípio da anualidade do reajustamento dos preços da contratação, podendo ser realizada em momentos distintos para discutir a variação de custos que tenham sua anualidade resultante em datas diferenciadas, tais como os custos decorrentes da mão de obra e os custos decorrentes dos insumos necessários à execução do serviço.

**11.13.10.** O interregno mínimo de 01 (um) ano para a primeira repactuação será contado:

**11.13.10.1.** Para os custos relativos à mão de obra, vinculados à data-base da categoria profissional: a partir dos efeitos financeiros do acordo, dissídio ou convenção coletiva de trabalho, vigente à época da apresentação da proposta, relativo a cada categoria profissional abrangida pelo contrato;

**11.13.10.2.** Para os insumos discriminados na Planilha de Custos e Formação de Preços que estejam diretamente vinculados ao valor de preço público (tarifa): do último reajuste aprovado por autoridade governamental ou realizado por determinação legal ou normativa;

**11.13.10.3.** Para os demais custos, sujeitos à variação de preços do mercado (insumos não decorrentes da mão de obra): a partir da data limite para apresentação das propostas constantes do Edital.



ESTADO DO RIO GRANDE DO SUL  
PREFEITURA MUNICIPAL DE GARIBALDI

**11.13.11.** Nas repactuações subsequentes à primeira, o interregno de um ano será computado da última repactuação correspondente à mesma parcela objeto de nova solicitação. Entende-se como última repactuação, a data em que iniciados seus efeitos financeiros, independentemente daquela em que celebrada ou apostilada.

**11.13.12.** O prazo para a CONTRATADA solicitar a repactuação encerra-se na data da prorrogação contratual subsequente ao novo acordo, dissídio ou convenção coletiva que fixar os novos custos de mão de obra da categoria profissional abrangida pelo contrato, ou na data do encerramento da vigência do contrato, caso não haja prorrogação.

**11.13.13.** Caso a CONTRATADA não solicite a repactuação tempestivamente, dentro do prazo acima fixado, ocorrerá a preclusão do direito à repactuação.

**11.13.14.** Nessas condições, se a vigência do contrato tiver sido prorrogada, nova repactuação só poderá ser pleiteada após o decurso de novo interregno mínimo de 01 (um) ano, contado:

**11.13.14.1.** Da vigência do acordo, dissídio ou convenção coletiva anterior, em relação aos custos decorrentes de mão de obra;

**11.13.14.2.** Do último reajuste aprovado por autoridade governamental ou realizado por determinação legal ou normativa, para os insumos discriminados na Planilha de Custos e Formação de Preços que estejam diretamente vinculados ao valor de preço público (tarifa); e

**11.13.14.3.** Do dia em que se completou um ou mais anos da apresentação da proposta, em relação aos custos sujeitos à variação de preços do mercado;

**11.13.15.** Caso, na data da prorrogação contratual, ainda não tenha sido celebrado o novo acordo, dissídio ou convenção coletiva da categoria, ou ainda não tenha sido possível à CONTRATANTE ou à CONTRATADA proceder aos cálculos devidos, deverá ser inserida cláusula no termo aditivo de prorrogação para resguardar o direito futuro à repactuação, a ser exercido tão logo se disponha dos valores reajustados, sob pena de preclusão.

**11.13.16.** A repactuação de preços será formalizada por apostilamento ou termo aditivo.

OBSERVAÇÃO: o prazo para resposta ao pedido de repactuação de preços será, preferencialmente de 1 (um) mês, contado da data do fornecimento da documentação.

## 12 - DA VIGÊNCIA DO CONTRATO

**12.1.** O prazo de vigência do presente contrato será de 12 (doze) meses, contados do recebimento da Ordem de Início e se encerrará concomitantemente com a declaração de cumprimento integral de seu objeto pela Secretaria competente, podendo ser prorrogado até o limite da Lei, a critério da Secretaria.

## 13 - ENCARGOS SOCIAIS

**13.1.** O licitante se obriga a manter sob sua exclusiva conta todos os servidores e operários empregados nos serviços, que deverão estar por ela segurados contra riscos de acidentes de trabalho, observadas, também, as prescrições das Leis Trabalhistas e Previdência Social, seus regulamentos e portarias, ficando a licitante como única e exclusiva responsável por todas as infrações em que incorrer.

## 14 - DA MEDIÇÃO E DO RECEBIMENTO

**14.1.** O recebimento não exclui a responsabilidade civil pela solidez e segurança dos serviços, nem a ético-profissional pela perfeita execução do objeto.

## 15 - DO PRAZO DE EXECUÇÃO DOS SERVIÇOS

**15.1.** Os serviços deverão iniciar-se em até 05 (cinco) dias consecutivos após o recebimento da ordem de Serviço expedida pela Secretaria Municipal de Obras.

**15.2.** Para todos os lotes, o prazo de execução dos serviços será de **02 (dois) meses** consecutivos, contados da assinatura da ordem de início, podendo ser prorrogado de acordo



ESTADO DO RIO GRANDE DO SUL  
PREFEITURA MUNICIPAL DE GARIBALDI

com a execução das obras, mediante aprovação da Secretaria Competente.

**15.4.** Serão de inteira responsabilidade da CONTRATADA acidentes que porventura venham a ocorrer, em face de inobservância das normas de proteção recomendadas.

**15.5.** É vedada a contratada subcontratar ou transferir o contrato, sem estar expressamente autorizada por escrito pelo município.

**15.6.** A empresa vencedora deverá colocar, no local da obra, sinalização adequada, sendo que deverá ficar dentro dos padrões exigidos pelo município.

#### 16 - DA GARANTIA DA OBRA

**16.1.** O objeto da presente Licitação deverá ter garantia de 05 (cinco) anos contados do Recebimento Definitivo da Obra, ficando o contratado responsável pela solidez e segurança das obras executadas, assim como em razão dos materiais empregados.

**16.1.1.** Os defeitos constatados nos serviços por executados pela licitante vencedora deverão ser reparados no prazo estabelecido na comunicação do Município.

#### 17 - DA GARANTIA

**17.1.** A empresa deverá oferecer, em até 05 (cinco) dias úteis após a assinatura do Contrato o valor equivalente a 5% (cinco por cento) sobre o mesmo, em dinheiro, Fiança Bancária, Seguro Garantia ou Títulos da Dívida Pública, sob pena de rescisão contratual e aplicação das sanções legais.

**17.2.** A garantia deverá ser prorrogada pela Contratada a cada solicitação de prorrogação do contrato, até a conclusão da obra.

#### 18 - DO PAGAMENTO

**18.1.** Os pagamentos serão efetuados até o 30º (trigésimo) dia, contado a partir do recebimento da respectiva nota fiscal no setor de empenhos, subsequente ao da prestação do serviço, comprovada a execução dos serviços e juntadas as notas fiscais exigidas, conforme Calendário de Pagamentos à Fornecedores, correndo a despesa na:

ÓRGÃO: 05 – SECRETARIA MUNICIPAL DE OBRAS

UNIDADE: 01 - SECRETARIA MUNICIPAL DE OBRAS

15.451.0099.1026.0000 – PAVIMENTAÇÃO DE VIAS

4.4.9.05.10.00.00.00.00 - OBRAS E INSTALAÇÕES (534)

4.4.9.05.10.00.00.00.00 - OBRAS E INSTALAÇÕES (595)

3.4.4.90.51.91.01.01.00 – PAVIMENTAÇÃO NA ERNESTO STEFANI (53427)

3.4.4.90.51.91.01.01.00 – PAVIMENTAÇÃO NA JOSÉ MILANI (53421)

**18.2.** A forma de pagamento será por meio de crédito em conta bancária, devendo a contratada informar banco, agência, operação e número da conta bancária em nome da contratada, ou através de boleto de cobrança bancária.

**a)** Quando a cobrança ocorrer por boleto, o mesmo somente poderá ser emitido com código de barra padrão FEBRABAN com vencimento apresentação.

**18.3.** Caso o objeto do certame seja passível de retenção de imposto, conforme IN/RFB 1234/12 e IN/RFB 971/09, a contratada ficará sujeita à aplicação desta.

**18.4.** A nota fiscal/fatura emitida pelo fornecedor deverá conter, em local de fácil visualização, a indicação do nº da licitação e da Ordem de Fornecimento, a fim de se acelerar o trâmite de recebimento do material e posterior liberação do documento fiscal para pagamento.

**18.5.** Na hipótese de existência de erros na nota fiscal de cobrança e/ou outra circunstância que impeça a liquidação da despesa, o pagamento será interrompido e ficará pendente até que a CONTRATADA adote as medidas saneadoras, voltando a correr na sua íntegra após a CONTRATADA ter solucionado o problema, seguindo a legislação vigente quanto à ordem cronológica de pagamentos do CONTRATANTE.



ESTADO DO RIO GRANDE DO SUL  
PREFEITURA MUNICIPAL DE GARIBALDI

**18.6.** Em caso de atraso no pagamento por parte e por motivação da contratante, o valor devido será atualizado monetariamente com base no IPCA (IBGE), considerando-se a variação no período compreendido entre a data do vencimento e a data do efetivo pagamento.

**18.7.** Os pagamentos serão realizados na conformidade do cronograma físico-financeiro e após vistoria da execução dos serviços e emissão de Laudo de Medição pelo Engenheiro da Prefeitura, Municipal de Garibaldi-RS, aprovado pelo fiscal do Contrato e Secretário Municipal solicitante dos serviços, quando então o licitante vencedor emitirá Nota Fiscal, e aguardará o depósito em conta bancária informada na proposta financeira pela licitante Contratada.

## 19 – DAS OBRIGAÇÕES

### 19.1. DA CONTRATADA

- a)** prestar os serviços na forma ajustada;
- b)** Arcar com todas as despesas relativas ao objeto com taxas, impostos, obrigações trabalhistas, ou quaisquer outros acréscimos legais correrão por conta exclusiva do Contratado;
- c)** manter durante toda a execução do contrato, em compatibilidade com as obrigações por ele assumidas, todas as condições de habilitação e qualificação exigidas na licitação;
- d)** apresentar durante a execução do contrato, se solicitado, documentos que comprovem estar cumprindo legislação em vigor quanto às obrigações assumidas na presente licitação, em especial, encargos sociais, trabalhistas, previdenciários, tributários, fiscais e comerciais;
- e)** assumir inteira responsabilidade pelas obrigações fiscais decorrentes da execução do presente contrato.
- f)** Comunicar à Administração Municipal, por escrito, qualquer anormalidade de caráter urgente, e prestar os esclarecimentos quando solicitado pelo Município;
- g)** A Contratada deve atender às medidas de segurança e saúde no trabalho, conforme subitens 5.48 e 5.50 da NR-5 do Ministério do Trabalho e Emprego (MTE).
- g)** deverá, as suas expensas, recolher a Anotação de Responsabilidade Técnica da Obra (ART), Registro de Responsabilidade Técnica (RRT), antes do início dos serviços.

### 19.2. DO MUNICÍPIO:

- a)** Prestar informações e os esclarecimentos atinentes ao objeto, que venham a ser solicitados pela licitante;
- b)** Efetuar o pagamento nas condições e preços pactuados;
- c)** Fiscalizar a execução do objeto do contrato por meio de servidor designado;

## 20 – DAS SANÇÕES ADMINISTRATIVAS

**20.1.** O responsável será sancionado com o impedimento de licitar ou contratar no âmbito da Administração Pública direta e indireta de todos os entes federativos, pelo prazo mínimo de 3 (três) anos e máximo de 6 (seis) anos, sem prejuízo de multa de 0,5% até 30% do valor estimado para a contratação e demais cominações legais, nos seguintes casos:

- a)** dar causa à inexecução parcial do contrato;
- b)** dar causa à inexecução parcial do contrato que cause grave dano à Administração, ao funcionamento dos serviços públicos ou ao interesse coletivo;
- c)** dar causa à inexecução total do contrato;
- d)** deixar de entregar a documentação exigida para o certame;
- e)** não manter a proposta, salvo em decorrência de fato superveniente devidamente justificado;
- f)** não celebrar o contrato ou não entregar a documentação exigida para a contratação, quando convocado dentro do prazo de validade de sua proposta;



ESTADO DO RIO GRANDE DO SUL  
PREFEITURA MUNICIPAL DE GARIBALDI

**g)** ensejar o retardamento da execução ou da entrega do objeto da licitação sem motivo justificado;

**h)** apresentar declaração ou documentação falsa exigida para o certame ou prestar declaração falsa durante a licitação ou a execução do contrato;

**i)** fraudar a licitação ou praticar ato fraudulento na execução do contrato;

**j)** comportar-se de modo inidôneo ou cometer fraude de qualquer natureza;

**k)** praticar atos ilícitos com vistas a frustrar os objetivos da licitação;

**l)** praticar ato lesivo previsto no art. 5º da Lei nº 12.846, de 1º de agosto de 2013.

**20.2.** Para os fins da Subcondição "j" do subitem 20.1, reputar-se-ão inidôneos atos como os descritos nos artigos 337-F, 337-G, 337-I, 337-J e 337-K do Código Penal.

**20.3.** No caso de incidência de uma das situações previstas neste edital, a licitante será cientificada através do endereço eletrônico (e-mail) por ela informado no seu ato de vinculação ao certame; sendo que os prazos concedidos para manifestação fluirão, independentemente da confirmação de leitura da mensagem, e serão concedidos conforme o caso, de acordo com o estabelecido na Lei 14.133/2021.

## 21 - DAS DISPOSIÇÕES GERAIS

**21.1.** Somente poderão participar da Licitação, empresas legalmente constituídas e que estejam habilitadas e capacitadas a executar o seu objeto e que satisfaçam, integralmente, a todas as condições do Edital.

**21.2.** A proponente é responsável pela fidelidade e legitimidade das informações prestadas e dos documentos apresentados em qualquer fase da licitação. A falsidade de qualquer documento apresentado ou a inverdade das informações nele contidas implicará a imediata desclassificação da proponente que o tiver apresentado, ou, caso tenha sido a vencedora, o cancelamento do pedido de compra, sem prejuízo das demais sanções cabíveis.

**21.3.** Quaisquer inserções na proposta que visem modificar, extinguir ou criar direitos, sem previsão no edital, serão tidas como inexistentes, aproveitando-se a proposta no que não for conflitante com o instrumento convocatório.

**21.4.** De todas as reuniões de abertura lavrar-se-á ata circunstanciada, na qual se mencionará tudo o que ocorrer no ato.

**21.5.** Agentes Públicos, assim considerados aqueles do art. 6º, V, da Lei nº 14.133/21, estão impedidos de participar deste certame licitatório, (tanto como membro da diretoria da empresa ou como do quadro de funcionários desta), por determinação do art. 9º, § 1º, da Lei nº 14.133/21, tendo em vista a vedação expressa de contratar com o Município.

**21.6.** É facultada ao Agente de Contratação ou à autoridade competente, em qualquer fase da licitação, a promoção de diligência destinada a esclarecer ou complementar a instrução de assunto relacionado ao presente procedimento licitatório, vedada a inclusão posterior de documento ou informação que deveria constar da proposta.

**21.7.** A participação na Licitação implica na aceitação integral e irrevogável pelas Licitantes, dos termos, cláusulas, condições e Anexos do Edital, que passarão a integrar o contrato como se transcrito, com lastro na legislação referida no preâmbulo da Licitação, bem como na observância das normas técnicas aplicáveis, não sendo aceita, sob qualquer hipótese, alegação de seu desconhecimento em qualquer fase do procedimento licitatório e execução do contrato.

**21.8.** A Administração poderá revogar a licitação por interesse público, devendo anulá-la por ilegalidade, em despacho fundamentado, sem a obrigação de indenizar.

I – O presente processo licitatório poderá ser revogado se, no curso do certame, for verificado que o Termo de Referência contempla valores que não representam o efetivo valor de mercado para o objeto licitado; medida que se efetivará através de prévio e fundamentado despacho, sem que assista direito de indenização aos partícipes do certame.

**21.9.** Caberá à licitante vencedora:

**a)** apresentar a relação de dos funcionários pertencentes ao seu quadro funcional, que



ESTADO DO RIO GRANDE DO SUL  
PREFEITURA MUNICIPAL DE GARIBALDI

farão parte da execução do objeto contratado, com a respectiva indicação do cargo e/ou função, assinada pelo representante legal e pelo responsável técnico da empresa;

**b)** sinalizar e iluminar adequadamente os locais em obras, nos turnos diurno e noturno, bem como limpeza final das obras;

**c)** fornecer todos os elementos materiais e humanos indispensáveis para a realização dos serviços;

**d)** matricular junto ao INSS as referidas obras, conforme o que prevê a legislação pertinente;

**e)** manter no local das obras um preposto para representá-la;

**f)** cumprir e fazer cumprir as normas de medicina e segurança do trabalho;

**g)** manter um diário de execução das obras;

**h)** assegurar a perfeita execução das obras, sua proteção e conservação até o recebimento definitivo das mesmas;

**i)** permitir e facilitar à Fiscalização a inspeção aos locais das obras em qualquer dia e hora, devendo prestar todos os informes e esclarecimentos solicitados por esta;

**j)** substituir qualquer material, quando em desacordo com as respectivas especificações;

**k)** assumir integral responsabilidade por danos causados ao Município ou a terceiros, decorrentes da obra ora contratada, inclusive, acidentes, mortes, perdas ou destruição;

**l)** assumir todos os tributos que incidam ou venham a incidir sobre as obras contratadas, correndo por sua conta exclusiva a quitação desses tributos;

**m)** assumir as obrigações decorrentes da Legislação Trabalhista e da Previdência Social, resultantes da contratação das obras aqui ajustadas, competindo-lhe exclusivamente, tais obrigações;

**n)** refazer, às suas expensas, quaisquer obras e/ou serviços executados em desobediência às normas técnicas vigentes, ao objeto contratado, às determinações e adequações da Fiscalização;

**o)** efetuar o registro das obras no CREA/RS, em observância a legislação vigente;

**p)** instalar e manter no local da obra equipe permanente, sendo que a mesma deverá fornecer e elaborar o Diário de Obras, contendo todas as anotações pertinentes a obra, em duas vias, devidamente rubricadas pelo responsável técnico e pela fiscalização do Município;

**q)** designar responsável técnico e preposto com atribuição específica junto ao CREA, compatível com o objeto do contrato, previamente aceito pela fiscalização, com amplos poderes para representá-la em tudo quanto se relacione com a execução das obras e serviços objeto deste contrato, devendo permanecer no local das obras e serviços.

**21.10.** A licitante vencedora é responsável pelos danos causados diretamente ao contratante ou a terceiros, decorrentes da execução do contrato, devendo tomar todos os cuidados necessários durante as fases de execução e, após o término da obra, retirar todo e qualquer tipo de material, proveniente da obra, que possa causar acidentes aos usuários do local.

**21.11.** A licitante vencedora fica obrigada a aceitar, nas mesmas condições contratuais, os acréscimos ou supressões que se fizerem necessários nos serviços, até 25% (vinte e cinco por cento) do valor atualizado do contrato.

**21.12.** A licitante vencedora deverá apresentar a ART (Anotação de Responsabilidade Técnica) OU RTT (CAU), registrada no Conselho respectivo, do Responsável Técnico pela execução dos serviços, sem a qual estes não poderão ser iniciados, juntamente com os dados de identificação de seu preposto, de acordo com a Lei 14.133/21 e suas alterações.

**21.13.** A licitante vencedora não poderá substituir o responsável técnico, salvo casos de força maior, e mediante prévia concordância do Município, satisfeitas todas as exigências do presente edital, de acordo com a Lei 14.133/21 e suas alterações.

**21.14.** O(s) profissional(is) técnico(s) indicado(s) deverá(ão) ser o(s) único(s) responsável(is) em todas as fases do procedimento licitatório e da execução contratual,



ESTADO DO RIO GRANDE DO SUL  
PREFEITURA MUNICIPAL DE GARIBALDI

devendo comparecer ao local da obra ou serviço sempre que solicitado pela fiscalização.

**21.15.** Não serão admitidas, sob quaisquer motivos, modificações ou substituições das propostas ou de quaisquer documentos.

**21.16.** É de inteira e expressa responsabilidade da licitante vencedora todas as obrigações sociais e de proteção aos seus empregados, bem como as despesas necessárias para a execução do objeto do contrato, incluindo custos de fretes, mão de obra, equipamentos, equipamentos mecânicos, viaturas, recursos humanos e materiais, encargos sociais, fiscais, comerciais, trabalhistas, previdenciários e quaisquer outras despesas que se fizerem necessárias ao cumprimento das obrigações decorrentes deste Edital.

**21.17.** A licitante vencedora submete-se às exigências, descontos e/ou retenções exigidos pelo INSS, IR e ISS.

**21.18.** Fica assegurado ao Município de Garibaldi/RS, o direito de, a qualquer tempo, revogar a presente Licitação, por interesse público, decorrente de fato superveniente, devidamente comprovado, suficiente para justificar o ato, sem que assista às licitantes direito à indenização.

**21.19.** Quaisquer informações ou dúvidas de ordem técnica, bem como aquelas decorrentes de interpretação do edital, deverão ser solicitadas ao Setor de Licitações, sito na Rua Júlio de Castilhos, nº 254, pelo telefone (54) 3462-8228 ou através do e-mail [licitacoes@garibaldi.rs.gov.br](mailto:licitacoes@garibaldi.rs.gov.br), no horário compreendido entre as 8h às 11h30min e das 13h30min às 17h, preferencialmente, com antecedência mínima de 03 (três) dias da data marcada para abertura do certame.

**21.20.** Ocorrendo decretação de feriado ou qualquer fato superveniente que impeça a realização de ato do certame na data marcada, a data constante deste edital será transferida, automaticamente, para o primeiro dia útil ou de expediente normal subsequente ao ora fixado.

**21.21.** Para agilização dos trabalhos, solicita-se que as licitantes façam constar na documentação o seu endereço, e-mail e o número de telefone.

**21.22.** Todos os documentos exigidos no presente instrumento convocatório deverão ser apresentados em original ou por qualquer processo de cópia autenticada por tabelião ou servidor do Município, ainda, publicação em órgão da imprensa oficial. Os documentos extraídos de sistemas informatizados (Internet) ficarão sujeitos à verificação da autenticidade de seus dados e de sua validade, pela Administração.

**21.23.** A proponente que vier a ser contratada ficará obrigada a aceitar, nas mesmas condições contratuais, os acréscimos ou supressões que se fizerem necessários, por conveniência da Administração, dentro do limite permitido pelo artigo 125 da Lei nº 14.133/2021, sobre o valor inicial atualizado do contratado.

**21.24.** Administração tem a prerrogativa de fiscalizar o cumprimento satisfatório do objeto da presente licitação, por meio de agente designado para tal função, conforme o disposto na Lei nº 14.133/2021.

**21.25.** Na contagem dos prazos estabelecidos neste Edital e seus Anexos, excluir-se-á o dia do início e incluir-se-á o do vencimento. Só se iniciam e vencem os prazos em dias de expediente na Administração.

**21.26.** Este edital está à disposição dos interessados no horário das 8 horas às 11 horas e 30 minutos e das 13h30min às 17h, na Prefeitura Municipal de Garibaldi, na Rua Júlio de Castilhos, nº 254, telefone (54) 3462-8228, ou, no site [www.garibaldi.rs.gov.br](http://www.garibaldi.rs.gov.br).

**21.27.** São anexos deste Edital:

Anexo I - Modelo Declaração de integralidade de Custos

Anexo II - Modelo de Credenciamento

Anexo III - Mod. Dec. de microempresa, a empresa de pequeno porte

Anexo IV - Modelo de declaração de Idoneidade

Anexo V - Modelo de declaração de cumprimento ao artigo 7º, inciso XXXIII do CF

Anexo VI - Modelo declaração de disponibilidade de máquinas e pessoal técnico



ESTADO DO RIO GRANDE DO SUL  
PREFEITURA MUNICIPAL DE GARIBALDI

Anexo VII - Modelo Declaração Indicando Endereço Eletrônico.

Anexo VIII - Modelo Declaração Reserva de cargos

Anexo IX - Modelo Declaração compromisso visita da obra

Anexo X - Modelo Termo de Compromisso

Anexo XI – Modelo de Declaração de Vistoria

Anexo XII – Modelo de Declaração de Não Vistoria

Anexo XIII – Termo de Compromisso

Anexo XIV - Minuta de Contrato

Anexos Técnicos - Planilha Orçamentária, Memorial Descritivo, Cronograma, BDI, Encargos Sociais, Projetos e demais anexos técnicos encontram-se em arquivos anexos a este edital, em formato PDF.

**21.28.** Fica eleito, de comum acordo entre as partes, o Foro da Comarca de Garibaldi, para dirimir quaisquer litígios oriundos da licitação e do contrato decorrente, com expressa renúncia a outro qualquer, por mais privilegiado que seja.

Garibaldi, 23 de abril de 2026.

**RENAN CESAR WERNER POLETTTO**

Secretário Municipal de Obras

**JÉSSICA PIMENTEL DA SILVA**

Departamento de Compras e Licitações

Com exceção do "objeto", sobre o qual está Assessoria Jurídica não possui conhecimento técnico para se manifestar, este edital se encontra examinado e aprovado por esta Assessoria.

**Ridan Coser Villa - OAB/RS 132.546**

Assessor Jurídico

Procuradoria Geral do Município



ESTADO DO RIO GRANDE DO SUL  
PREFEITURA MUNICIPAL DE GARIBALDI

**A N E X O I – DECLARAÇÃO DE INTEGRALIDADE DE CUSTOS  
CONCORRÊNCIA Nº \_\_\_\_/2026**

A empresa ..... inscrita no CNPJ sob o nº ....., estabelecida na Rua ....., nº ..., Bairro ..., na cidade de ..., por meio de seu representante legal, Sr. ...., brasileiro, (estado civil), inscrito no CPF sob o nº ..., portador da cédula de identidade nº ..., residente e domiciliado na Rua ....., nº ..., Bairro ..., na cidade de ..., DECLARA, sob as penas da lei, que a proposta econômica apresentada compreende a integralidade dos custos para atendimento dos direitos trabalhistas assegurados na Constituição Federal, nas leis trabalhistas, nas normas infralegais, nas convenções coletivas de trabalho e nos termos de ajustamento de conduta vigentes na data de entrega das propostas.

....., de....., de 2026.

---

Assinatura do representante legal



ESTADO DO RIO GRANDE DO SUL  
PREFEITURA MUNICIPAL DE GARIBALDI

**A N E X O II – MODELO DE CREDENCIAMENTO  
CONCORRÊNCIA Nº \_\_\_\_/2026**

A empresa ..... inscrita no CNPJ sob o nº ....., estabelecida na Rua ....., nº ..., Bairro ..., na cidade de ....., através do presente, credenciamos o Sr. ...., brasileiro, (estado civil), inscrito no CPF sob o nº ..., portador da cédula de identidade nº ..., residente e domiciliado na Rua ...., nº ..., Bairro ....., na cidade de ....., a participar da licitação instaurada pelo Município de Garibaldi, na modalidade de Concorrência Eletrônica, sob o nº ..../2026, na qualidade de REPRESENTANTE LEGAL, outorgando-lhe plenos poderes para pronunciar-se em nome da empresa, bem como formular propostas, lances e praticar todos os demais atos inerentes ao certame.

....., de....., de 2026.

---

Assinatura do representante legal



ESTADO DO RIO GRANDE DO SUL  
PREFEITURA MUNICIPAL DE GARIBALDI

**A N E X O III – DECLARAÇÃO DE ENQUADRAMENTO COMO MICROEMPRESA OU  
EMPRESA DE PEQUENO PORTE OU COOPERATIVA PARA FRUIÇÃO DOS  
BENEFÍCIOS DA LEI COMPLEMENTAR Nº123/2006  
CONCORRÊNCIA Nº \_\_\_\_/2026**

A empresa ..... inscrita no CNPJ sob o nº....., estabelecida na Rua ....., nº ..., Bairro ..., na cidade de ....., através do seu Representante legal Sr. ...., brasileiro, (estado civil), inscrito no CPF sob o nº ....., RG nº ....., residente e domiciliado na Rua ..., nº ..., Bairro ..., na cidade de ....., DECLARA, para os fins do disposto na Lei Complementar nº. 123/2006, sob as sanções administrativas cabíveis e sob as penas da lei, que esta Empresa, na presente data, enquadra-se como:

( ) - **MICROEMPRESA**, conforme inciso I do artigo 3º da Lei Complementar nº 123, de 14 de dezembro de 2006.

( ) - **EMPRESA DE PEQUENO PORTE**, conforme inciso II do artigo 3º da Lei Complementar nº 123, de 14 de dezembro de 2006.

( ) - **COOPERATIVA**, conforme disposto nos art. 42 à 45 da Lei Complementar nº 123, de 14 de dezembro de 2006 e art. 34, da Lei nº 11.488, de 15 de junho de 2007.

Declara, ainda, que a empresa está excluída das vedações constantes do parágrafo 4º do artigo 3º da Lei Complementar nº 123, de 14 de dezembro de 2006.

---

Assinatura do representante legal da empresa



ESTADO DO RIO GRANDE DO SUL  
PREFEITURA MUNICIPAL DE GARIBALDI

**A N E X O IV – DECLARAÇÃO DE IDONEIDADE  
CONCORRÊNCIA Nº \_\_\_\_/2026**

Declaração de Idoneidade

A empresa ..... inscrita no CNPJ sob o nº ....., estabelecida na Rua ....., nº ....., Bairro ..., na cidade de ....., através do seu Representante legal Sr. ...., brasileiro, (estado civil), inscrito no CPF sob o nº ....., RG nº ....., residente e domiciliado na Rua ..., nº ..., Bairro ..., na cidade de ....., DECLARA, sob as penas da lei, que não foi declarada inidônea para licitar ou contratar com a Administração Pública.

Por ser expressão de verdade, firmamos o presente.

\_\_\_\_\_, em \_\_\_\_\_ de \_\_\_\_\_ de 2026.

Assinatura do representante legal



ESTADO DO RIO GRANDE DO SUL  
PREFEITURA MUNICIPAL DE GARIBALDI

**A N E X O V – MODELO DE DECLARAÇÃO DE CUMPRIMENTO AO ARTIGO 7º,  
INCISO XXXIII DO CF  
CONCORRÊNCIA Nº \_\_\_\_/2026**

**DECLARAÇÃO**

A empresa ..... inscrita no CNPJ sob o nº....., estabelecida na Rua ....., nº ..., Bairro ..., na cidade de ....., através do seu Representante legal Sr. ...., brasileiro, (estado civil), inscrito no CPF sob o nº ....., RG nº ....., residente e domiciliado na Rua ..., nº ..., Bairro ....., na cidade de ....., DECLARA para os fins de direito, na qualidade de licitante que em cumprimento ao inciso XXXIII, do artigo 7º. da Constituição Federal de que não possuímos em nosso quadro funcional pessoas menores de 18 (dezoito) anos em trabalho noturno, perigoso ou insalubre e, de menores de 16 (dezesesseis) anos em qualquer trabalho, salvo na condição de aprendiz, a partir dos 14 (quatorze) anos.

Por ser expressão da verdade, firmamos o presente.

\_\_\_\_\_, em \_\_\_\_\_ de \_\_\_\_\_ de 2026

Assinatura do representante legal



ESTADO DO RIO GRANDE DO SUL  
PREFEITURA MUNICIPAL DE GARIBALDI

**A N E X O VI – DECLARAÇÃO DE DISPONIBILIDADE DE MÁQUINAS,  
EQUIPAMENTOS E PESSOAL TÉCNICO  
CONCORRÊNCIA Nº \_\_\_\_/2026**

A empresa ....., inscrita no CNPJ sob o nº ....., estabelecida na Rua ....., nº ....., Bairro ....., na cidade de ....., através do seu Representante legal Sr. ...., brasileiro, (estado civil), inscrito no CPF sob o nº ....., RG nº ....., residente e domiciliado na Rua ....., nº ....., Bairro ....., na cidade de ....., DECLARA, sob as penas da lei, que, caso declarada vencedora do presente processo licitatório que disporá, de todo o maquinário, equipamentos e pessoal técnico adequado e necessários para a execução da obra.

\_\_\_\_\_, em \_\_\_\_ de \_\_\_\_\_ de 2026

Assinatura do representante legal da empresa



ESTADO DO RIO GRANDE DO SUL  
PREFEITURA MUNICIPAL DE GARIBALDI

**A N E X O VII – DECLARAÇÃO PARA INDICAÇÃO DE ENDEREÇO ELETRÔNICO E  
TELEFONE  
CONCORRÊNCIA Nº \_\_\_\_/2026**

A empresa ..... inscrita no CNPJ sob o nº ....., estabelecida na Rua ....., nº ..., Bairro ..., na cidade de ....., através do seu Representante legal Sr. ...., brasileiro, (estado civil), inscrito no CPF sob o nº ....., carteira de identidade nº ....., residente e domiciliado na Rua ..., nº ..., Bairro ....., na cidade de ....., **DECLARA** para os fins de direito, na qualidade de licitante do procedimento licitatório sob a modalidade CONCORRÊNCIA ELETRÔNICA nº. .... /2026, que indica o seguinte endereço eletrônico: \_\_\_\_\_ e Telefone: \_\_\_\_\_ para recebimento de eventuais contatos necessários, inclusive notificações administrativas, imposição de penalidade e outros, Declarando ainda, que se compromete com o acompanhamento diário do endereço eletrônico, providenciando a confirmação de recebimento, além de informar imediatamente a alteração do endereço indicado.

Por ser expressão da verdade, firmamos o presente.

, de \_\_\_\_\_ de 2026

Assinatura do representante legal da empresa



ESTADO DO RIO GRANDE DO SUL  
PREFEITURA MUNICIPAL DE GARIBALDI

**A N E X O VIII – DECLARAÇÃO DE RESERVA DE CARGOS  
CONCORRÊNCIA Nº \_\_\_\_/2026**

**ATENÇÃO: VERIFICAR SE A EMPRESA SE SUBMETE AO REGRAMENTO CONTIDO NO ART. 93 LEI  
8.213/91.  
EM CASO POSITIVO, UTILIZAR O MODELO 1. EM CASO NEGATIVO, UTILIZAR O MODELO 2.**

**MODELO 1**

A empresa ..... inscrita no CNPJ sob o nº ....., estabelecida na Rua ....., nº ..., Bairro ..., na cidade de ....., através do seu Representante legal Sr. ...., brasileiro, (estado civil), inscrito no CPF sob o nº ....., carteira de identidade nº ....., residente e domiciliado na Rua ..., nº .., Bairro ....., na cidade de ....., **DECLARA** para os fins de direito, na qualidade de licitante do procedimento licitatório sob a modalidade CONCORRÊNCIA ELETRÔNICA nº. ..../2026, que cumpre as exigências de reserva de cargos prevista no Art. 93 da Lei 8.213/91, bem como em outras normas específicas, para pessoa com deficiência e para reabilitado da Previdência Social.

**MODELO 2**

A empresa ..... inscrita no CNPJ sob o nº ....., estabelecida na Rua ....., nº ..., Bairro ..., na cidade de ....., através do seu Representante legal Sr. ...., brasileiro, (estado civil), inscrito no CPF sob o nº ....., carteira de identidade nº ....., residente e domiciliado na Rua ..., nº .., Bairro ....., na cidade de ....., **DECLARA** para os fins de direito, na qualidade de licitante do procedimento licitatório sob a modalidade CONCORRÊNCIA ELETRÔNICA nº. ..../2026, que está ciente do regramento constante no Art. 93 da Lei 8.213/91 quanto às exigências de reserva de cargos prevista para pessoa com deficiência e para reabilitado da Previdência Social, e que não se enquadra na referida obrigação legal até a presente data.

Por ser expressão da verdade, firmamos o presente.

, de de 2026

Assinatura do representante legal da empresa



ESTADO DO RIO GRANDE DO SUL  
PREFEITURA MUNICIPAL DE GARIBALDI

**A N E X O IX – TERMO DE COMPROMISSO DE VISITA NA OBRA  
CONCORRÊNCIA Nº \_\_\_\_/2026**

..... engenheiro e/ou arquiteto, inscrito no CREA sob o nº.....responsável técnico da empresa.....estabelecida ..... inscrita no CNPJ nº....., DECLARO, sob as penas da lei, que, assumo o compromisso de realizar visitas regulares na obra, , de modo a garantir o perfeito andamento dos serviços, prestando total assistência técnica para execução.

Por ser expressão da verdade, firmamos o presente.

\_\_\_\_\_ em \_\_\_\_ de \_\_\_\_\_ de 2026

\_\_\_\_\_  
Assinatura do responsável técnico



ESTADO DO RIO GRANDE DO SUL  
PREFEITURA MUNICIPAL DE GARIBALDI

**A N E X O X – TERMO DE COMPROMISSO  
CONCORRÊNCIA Nº \_\_\_\_/2026**

A empresa..... estabelecida ..... inscrita no CNPJ nº....., através do seu Representante legal Sr.....inscrito no CPF nº.....RG nº.....e Responsável Técnico Engenheiro Sr..... inscrito no CPF nº.....RG nº.....CREA nº..... DECLARA, sob as penas da lei e para fins de direito, na qualidade de licitante do presente processo licitatório, sob a modalidade Concorrência Eletrônica ...../2026, que objetiva a

.....  
.....  
.., que tudo será executado conforme Projetos e Especificações, Memoriais Descritivos, Quantitativos Estimados, Orçamento Estimado e Minuta de Contrato, que são parte integrante do processo licitatório e em cumprimento ao subitem 3.1 da habilitação, inciso V, do instrumento convocatório, que o responsável técnico detentor do atestado de capacidade técnica será o responsável em todas as fases deste procedimento licitatório até a conclusão do objeto do contrato, não sendo substituído, salvo casos de força maior, e mediante prévia concordância do Município, apresentando para tal fim o acervo do novo técnico a ser incluído, que deverá ser igual ou superior ao do anterior, bem como as demais comprovações.

Por ser expressão da verdade, firmamos o presente compromisso.

\_\_\_\_\_, em \_\_\_\_ de \_\_\_\_\_ de 2026

\_\_\_\_\_  
Assinatura do  
Representante legal da empresa

\_\_\_\_\_  
Assinatura do  
Profissional responsável técnico



ESTADO DO RIO GRANDE DO SUL  
PREFEITURA MUNICIPAL DE GARIBALDI

**ANEXO XI – DECLARAÇÃO DE VISTORIA  
CONCORRÊNCIA PÚBLICA \_\_\_\_/2026**

**DECLARAÇÃO DE VISTORIA**

DADOS DA EMPRESA: \_\_\_\_\_

NOME: \_\_\_\_\_

CNPJ: \_\_\_\_\_

ENDEREÇO: \_\_\_\_\_

Na qualidade de Responsável Técnico da empresa acima descrita, declaro ter vistoriado o local em que a obra será realizada conforme Concorrência Pública nº \_\_\_\_/2026, bem como concordar com a execução de forma global, observando todos os itens a serem executados, conforme especificações anexas ao edital pelo valor a ser apresentado na proposta financeira.

Local e data

\_\_\_\_\_  
Assinatura

Nome:

CREA Nº:

Visto do Engenheiro ou outro  
designado Responsável da  
Municipalidade:  
Data:

\_\_\_\_\_  
Nome - Cargo  
CREA/RS Nº ....  
Matrícula Nº .....



ESTADO DO RIO GRANDE DO SUL  
PREFEITURA MUNICIPAL DE GARIBALDI

**ANEXO XII – DECLARAÇÃO DE NÃO VISTORIA  
CONCORRÊNCIA PÚBLICA \_\_\_\_/2026**

**DECLARAÇÃO DE NÃO VISTORIA**

DADOS DA EMPRESA: \_\_\_\_\_

NOME: \_\_\_\_\_

CNPJ: \_\_\_\_\_

ENDEREÇO: \_\_\_\_\_

Na qualidade de Responsável Técnico da empresa acima descrita, declaro para fins do processo licitatório na modalidade Concorrência de nº \_\_\_\_/2026, instaurando pelo Município de Garibaldi/RS, que por deliberação única e exclusiva da declarante, a mesma **NÃO** participou da visita técnica disponível no referido processo licitatório, estando ciente do local das obras e de suas condições pelo qual reconhece ser perfeitamente viável o cumprimento integral e pontual das obrigações assumidas e estabelecidas no presente Edital, em todas as fases da presente licitação, que verificou todos os materiais, ferramental e equipamento necessário à execução da obra, sendo de minha total responsabilidade e conhecimento as condições de realização dos serviços, não podendo alegar futuramente desconhecimentos das condições do local e ainda, não recaindo em nenhuma hipótese qualquer responsabilidade sobre o Município ou argumento futuro, inclusive em favor de eventuais pretensões de acréscimo dos preços propostos, quanto à não vistoria antecipada.

Local e data

\_\_\_\_\_  
Assinatura

Nome:  
CREA Nº:



ESTADO DO RIO GRANDE DO SUL  
PREFEITURA MUNICIPAL DE GARIBALDI

**A N E X O XIII – TERMO DE COMPROMISSO  
CONCORRÊNCIA Nº \_\_\_\_/2026**

**TIMBRE/LOGO DA EMPRESA**

**DECLARAÇÃO DE DISTÂNCIA DE TRANSPORTE**

Eu, [*Nome do Responsável pela Declaração*], portador do CPF [*Número do CPF*] e representante legal da empresa [*Nome da Empresa*], situada na [*Endereço da Empresa*], venho por meio desta declarar a que os materiais utilizados para a execução dos serviços serão retirados da localização indicada abaixo.

ITEM	ORIGEM	DESTINO	DISTÂNCIA REAL	LATITUDE	LONGITUDE
CBUQ	EMPREITEIRA	OBRA			
EMULSÃO ASFÁLTICA e RR- 1C	FORNECEDOR	OBRA			
CAP 50/70	FORNECEDOR	SINA DE ASFALTO			

\*Coordenadas em Graus Decimais

\*\*Preencher somente as células amarelas.

Declaro ainda que, em caso de qualquer eventual alteração nas distâncias de transporte ou na origem dos materiais durante o decorrer da obra, a fiscalização será devidamente informada com antecedência para as devidas providências.

[Local], [Data]

**ASSINATURA**

[*Nome do Responsável pela Declaração*]

[*Cargo na Empresa*]



ESTADO DO RIO GRANDE DO SUL  
PREFEITURA MUNICIPAL DE GARIBALDI

**A N E X O XIV - MINUTA DE CONTRATO  
CONCORRÊNCIA Nº \_\_\_\_/2026**

O presente termo trata-se de uma minuta podendo ocorrer alterações quando de sua formalização, desde que não afetem cláusulas pétreas do edital, cabendo ao contratante sua conferência por ocasião da assinatura.

Contrato celebrado entre o **MUNICÍPIO DE GARIBALDI/RS**, sito na Rua Júlio de Castilhos, 254, inscrito no CNPJ nº 88.594.999/0001-95, através da Secretaria Municipal de Obras, representada neste ato pelo Secretário Renan Cesar Werner Poletto, nomeado pela portaria nº xxx/xxxx e portador da matrícula funcional nº xxxx, doravante denominada CONTRATANTE e, a **empresa XXXXXXXXXXXXXXXXXXXXXXXXXX**, com sede na Rua ....., nº ....., Bairro ....., no município de ....., RS, CEP: ....., inscrita no CNPJ sob nº ....., neste ato devidamente representada por sua responsável legal XXXXXXXXXXXXXXXXXXXXXX, conforme Certificado da Condição de Microempreendedor Individual (MEI), a seguir denominada CONTRATADA, em observância às disposições da Lei nº 14.133, de 1º de abril de 2021, e demais legislação aplicável, tem entre si justo e acordado celebrar o presente Contrato de Prestação de Serviços, oriundo do Processo de Licitação por Concorrência nº 006/2026 e pelas condições que estipulam a seguir.

**CLÁUSULA PRIMEIRA - DO OBJETO**

**1.1.** O presente instrumento objetiva a contratação de empresa especializada para implantação de pavimentação asfáltica nas Ruas Ernesto Stefani e Francisco José Milani – Trecho 01 - no Bairro Garibaldina, no Município de Garibaldi, com fornecimento de material e mão de obra, tudo conforme projetos, planilhas de orçamento, cronograma físico-financeiro, memorial descritivo e minuta de contrato, que integraram a Concorrência nº 006/2026.

LOTE 01		
ESPECIFICAÇÃO	VALOR DE MATERIAL	VALOR DE MÃO DE OBRA
CONTRATAÇÃO DE EMPRESA ESPECIALIZADA PARA IMPLANTAÇÃO DE PAVIMENTAÇÃO ASFÁLTICA NAS RUAS ERNESTO STEFANI E FRANCISCO JOSÉ MILANI - TRECHO 01 - NO BAIRRO GARIBALDINA, NO MUNICÍPIO DE GARIBALDI.	R\$ 265.532,93	R\$ 51.887,40
<b>VALOR TOTAL DO LOTE 01 R\$ 317.420,33</b>		

**1.2.** O valor indicado no total dos lotes é o preço máximo aceito para a execução das obras.

**1.3.** Estas construções compreendem material e mão de obra em regime de empreitada por preço unitário, tudo conforme projetos de engenharia, composto de planta, memoriais descritivos, planilhas orçamentárias e cronogramas de execução físico-financeiro, mais minutas de contrato que são partes integrantes e não desmembráveis do presente edital.

**1.4.** A execução dos trabalhos atenderá as normas vigentes, projetos, memorial descritivo, cronograma físico-financeiro e planilha orçamentária, que fazem parte integrante do presente.

**1.5.** Os valores para as obras estão de acordo com planilhas orçamentárias.

**1.6.** Os pagamentos serão realizados na conformidade do cronograma físico-financeiro e após vistoria da execução dos serviços e emissão de Laudo de Medição pelo Engenheiro da Prefeitura, Municipal de Garibaldi-RS, aprovado pelo fiscal do Contrato e Secretário Municipal solicitante dos serviços, quando então o licitante vencedor emitirá Nota Fiscal, e aguardará o depósito em conta bancária informada na proposta financeira pela licitante Contratada.

**CLÁUSULA SEGUNDA - DO PREÇO E DO PAGAMENTO**

**2.1.** A Contratante pagará à Contratada, pela obra o valor total de R\$...... (        ), conforme planilhas de composição de custos.

LOTE 01		
ESPECIFICAÇÃO	VALOR DE MATERIAL	VALOR DE MÃO DE OBRA



ESTADO DO RIO GRANDE DO SUL  
PREFEITURA MUNICIPAL DE GARIBALDI

CONTRATAÇÃO DE EMPRESA ESPECIALIZADA PARA IMPLANTAÇÃO DE PAVIMENTAÇÃO ASFÁLTICA NAS RUAS ERNESTO STEFANI E FRANCISCO JOSÉ MILANI - TRECHO 01 - NO BAIRRO GARIBALDINA, NO MUNICÍPIO DE GARIBALDI.		
<b>VALOR TOTAL DO LOTE 01 R\$</b>		

**2.2.** Os pagamentos serão efetuados até o 30º (trigésimo) dia, contado a partir do recebimento da respectiva nota fiscal no setor de empenhos, subsequente ao da prestação do serviço, comprovada a execução dos serviços e juntadas as notas fiscais exigidas, conforme Calendário de Pagamentos à Fornecedores, correndo a despesa na:

ÓRGÃO: 05 – SECRETARIA MUNICIPAL DE OBRAS  
UNIDADE: 01 - SECRETARIA MUNICIPAL DE OBRAS  
15.451.0099.1026.0000 – PAVIMENTAÇÃO DE VIAS  
4.4.9.05.10.00.00.00.00 - OBRAS E INSTALAÇÕES (534)  
4.4.9.05.10.00.00.00.00 - OBRAS E INSTALAÇÕES (595)  
3.4.4.90.51.91.01.01.00 – PAVIMENTAÇÃO NA ERNESTO STEFANI (53427)  
3.4.4.90.51.91.01.01.00 – PAVIMENTAÇÃO NA JOSÉ MILANI (53421)

**2.3.** A forma de pagamento será por meio de crédito em conta bancária, devendo a contratada informar banco, agência, operação e número da conta bancária em nome da contratada, ou através de boleto de cobrança bancária.

**a)** Quando a cobrança ocorrer por boleto, o mesmo somente poderá ser emitido com código de barra padrão FEBRABAN com vencimento apresentação.

**2.4.** Caso o objeto do certame seja passível de retenção de imposto, conforme IN/RFB 1234/12 e IN/RFB 971/09, a contratada ficará sujeita à aplicação desta.

**2.5.** A nota fiscal/fatura emitida pelo fornecedor deverá conter, em local de fácil visualização, a indicação do nº da licitação e da Ordem de Fornecimento, a fim de se acelerar o trâmite de recebimento do material e posterior liberação do documento fiscal para pagamento.

**2.6.** Na hipótese de existência de erros na nota fiscal de cobrança e/ou outra circunstância que impeça a liquidação da despesa, o pagamento será interrompido e ficará pendente até que a CONTRATADA adote as medidas saneadoras, voltando a correr na sua íntegra após a CONTRATADA ter solucionado o problema, seguindo a legislação vigente quanto à ordem cronológica de pagamentos do CONTRATANTE.

**2.7.** Em caso de atraso no pagamento por parte e por motivação da contratante, o valor devido será atualizado monetariamente com base no IPCA (IBGE), considerando-se a variação no período compreendido entre a data do vencimento e a data do efetivo pagamento.

**2.8.** Os pagamentos serão realizados na conformidade do cronograma físico-financeiro e após vistoria da execução dos serviços e emissão de Laudo de Medição pelo Engenheiro da Prefeitura, Municipal de Garibaldi-RS, aprovado pelo fiscal do Contrato e Secretário Municipal solicitante dos serviços, quando então o licitante vencedor emitirá Nota Fiscal, e aguardará o depósito em conta bancária informada na proposta financeira pela licitante Contratada.

**CLÁUSULA TERCEIRA – DO REAJUSTE, REACTUAÇÃO, REEQUILÍBRIO E GESTÃO DO CONTRATO**

**3.1.** A vencedora deverá observar durante a execução do contrato as normas técnicas aplicáveis ao serviço, bem como as normas de segurança do trabalho.

**3.2.** A vencedora deverá executar os serviços observando fielmente as normas vigentes, projetos, memorial descritivo, cronograma físico-financeiro e planilha orçamentária, que fazem parte integrante do presente edital, inclusive em relação à qualidade dos materiais e ao cronograma de execução, e os termos da sua proposta.

**3.3.** A vencedora deverá manter, durante toda a execução contratual, todas as condições de habilitação e qualificação exigidas na licitação, inclusive quanto às contribuições para o FGTS e INSS relativa aos empregados utilizados na prestação do serviço, devendo apresentar mensalmente à Administração os comprovantes de pagamentos dos encargos trabalhistas e previdenciários.

**3.4.** Antes de formalizar ou prorrogar o prazo de vigência do contrato, a Administração verificará a regularidade fiscal do contratado, consultar o Cadastro Nacional de Empresas Inidôneas e Suspensas (Ceis) e o Cadastro Nacional de Empresas Punidas (Cnep), emitir as certidões negativas de



ESTADO DO RIO GRANDE DO SUL  
PREFEITURA MUNICIPAL DE GARIBALDI

inidoneidade, de impedimento e de débitos trabalhistas e juntá-las ao respectivo processo.

**3.5.** A gestão do presente contrato ou instrumento equivalente será feita pelo servidor RENAN CESAR WERNER POLETO, matrícula 5.942, tendo como obrigação:

- a)** conferir a existência de empenho prévio à realização da despesa;
- b)** acompanhar a publicação tempestiva do extrato do contrato;
- c)** conferir a existência de designação de fiscal para o contrato celebrado pela Administração;
- d)** controlar os limites de acréscimo e de supressão nas obras, serviços ou compras, inclusive em atas de registro de preços, em conformidade com a legislação;
- e)** adotar as providências para a confecção tempestiva dos termos aditivos, quando for o caso, atendidas as formalidades previstas na legislação.
- f)** receber ou formular os pedidos de repactuação e de reequilíbrio econômico-financeiro, encaminhando-os para os órgãos competentes realizarem a análise correspondente, submetendo-os à autoridade;
- g)** deliberar sobre o pedido de substituição do responsável técnico, desde que este detenha experiência e qualificação equivalente ou superior ao substituído, a ser verificada de acordo com as regras do processo que deu origem à contratação;
- h)** examinar, periodicamente, a atualização e a adequação da documentação do contratado em relação às obrigações trabalhistas, previdenciárias e fiscais, notificando-o em caso de irregularidade, dando ciência à autoridade, sugerindo a aplicação de sanção e a rescisão contratual se persistir o descumprimento, observados ampla defesa e o contraditório;
- i)** manifestar-se sobre eventual pedido de subcontratação;
- j)** executar outras atividades determinadas pelo superior hierárquico.

**3.6.** O fiscal do presente contrato ou documento equivalente será o servidor JULIANO ABI PICCOLI, matrícula nº 5.358, tendo como obrigação:

- a)** conhecer os termos do processo de contratação e as condições do contrato, em especial os prazos, os cronogramas, as obrigações das partes, os casos de rescisão, a existência de cláusula de modificação do preço, se for o caso, e as hipóteses de aditamento;
- b)** acompanhar e fiscalizar a execução da obra, do serviço ou do fornecimento de bens, em estrita observância ao edital e ao contrato;
- c)** juntar documentos, registrar telefonemas, fazer anotações, redigir atas de reunião, anexar correspondências, inclusive as eletrônicas, e quaisquer documentos relativos à execução do contrato, no processo de fiscalização;
- d)** registrar todas as ocorrências durante a execução do contrato, solicitando ao Departamento Jurídico a notificação por escrito do contratado, que deverá conter determinação para saneamento das faltas ou defeitos observados em prazo a ser estipulado de acordo com o caso concreto;
- e)** fazer cumprir fielmente as obrigações avençadas, relatando por escrito e sugerindo à autoridade superior a aplicação das sanções, na forma do edital e do contrato, no caso de inadimplência, garantindo ao contratado o direito de defesa;
- f)** conferir a conclusão das etapas e o cumprimento das condições de pagamento;
- g)** dar recebimento provisório das obras, serviços e compras mediante termo circunstanciado;
- h)** dar recebimento definitivo das obras, serviços e compras mediante termo circunstanciado, se houver previsão expressa na portaria de designação; e
- i)** executar outras atividades determinadas pelo superior hierárquico.

**3.7.** A extinção do contrato poderá ser:

- a)** determinada por ato unilateral e escrito da Administração, exceto no caso de descumprimento decorrente de sua própria conduta;
- b)** consensual, por acordo entre as partes, por conciliação, por mediação ou por comitê de resolução de disputas, desde que haja interesse da Administração;
- c)** determinada por decisão arbitral, em decorrência de cláusula compromissória ou compromisso arbitral, ou por decisão judicial.

### **3.8. DO REAJUSTE/REEQUILÍBRIO/REPACTUAÇÃO**

**3.8.1.** No vencimento do contrato os preços poderão ser reajustados, se for o caso, até o índice do IPCA, com data-base vinculada à data do orçamento estimado, respeitado o interregno de um ano para concessão.

**3.8.2.** A contratada, em função da dinâmica do mercado, poderá solicitar a atualização dos preços vigentes, mediante solicitação à Administração Municipal, acompanhada de documentos que comprovem a procedência do pedido.



ESTADO DO RIO GRANDE DO SUL  
PREFEITURA MUNICIPAL DE GARIBALDI

**3.8.3.** A atualização não poderá ultrapassar o preço praticado no mercado e deverá manter a diferença percentual apurada entre o preço originalmente constante da proposta e o preço de mercado vigente à época.

**3.8.4.** O pedido de reequilíbrio somente será analisado pela Administração Pública após a inequívoca comprovação da ocorrência do fato gerador que ensejou o alegado desequilíbrio no fluxo financeiro da Contratada.

**3.8.5.** Considerando-se que o equilíbrio exigido na relação contratual envolve uma contraposição entre encargos e vantagens, não serão concedidos reequilíbrios que ensejem impacto irrisório ao Contratante.

**3.8.6.** A base de cálculo do reajuste anual será o valor da proposta financeira apresentada, com o acréscimo, se houver, de eventuais correções inflacionárias decorrentes do decurso de prazo contratual, sendo descontada a porcentagem dos reequilíbrios concedidos durante a contratação.

**3.8.7.** Poderá haver repactuação sempre que houver regime de dedicação exclusiva de mão de obra ou predominância de mão de obra, mediante demonstração analítica da variação dos custos.

**3.8.8.** O pedido de repactuação deve ser solicitado pela CONTRATADA e observado o interregno mínimo de 01 (um) ano contado da data da apresentação da proposta ou da data da última repactuação, competindo à CONTRATADA justificar e comprovar a variação dos custos, apresentando memória de cálculo e planilhas apropriadas para análise e posterior aprovação da CONTRATANTE;

**3.8.9.** A repactuação poderá ser dividida em tantas parcelas quantas forem necessárias, em respeito ao princípio da anualidade do reajustamento dos preços da contratação, podendo ser realizada em momentos distintos para discutir a variação de custos que tenham sua anualidade resultante em datas diferenciadas, tais como os custos decorrentes da mão de obra e os custos decorrentes dos insumos necessários à execução do serviço.

**3.8.10.** O interregno mínimo de 01 (um) ano para a primeira repactuação será contado:

**3.8.10.1.** Para os custos relativos à mão de obra, vinculados à data-base da categoria profissional: a partir dos efeitos financeiros do acordo, dissídio ou convenção coletiva de trabalho, vigente à época da apresentação da proposta, relativo a cada categoria profissional abrangida pelo contrato;

**3.8.10.2.** Para os insumos discriminados na Planilha de Custos e Formação de Preços que estejam diretamente vinculados ao valor de preço público (tarifa): do último reajuste aprovado por autoridade governamental ou realizado por determinação legal ou normativa;

**3.8.10.3.** Para os demais custos, sujeitos à variação de preços do mercado (insumos não decorrentes da mão de obra): a partir da data limite para apresentação das propostas constantes do Edital.

**3.8.11.** Nas repactuações subsequentes à primeira, o interregno de um ano será computado da última repactuação correspondente à mesma parcela objeto de nova solicitação. Entende-se como última repactuação, a data em que iniciados seus efeitos financeiros, independentemente daquela em que celebrada ou apostilada.

**3.8.12.** O prazo para a CONTRATADA solicitar a repactuação encerra-se na data da prorrogação contratual subsequente ao novo acordo, dissídio ou convenção coletiva que fixar os novos custos de mão de obra da categoria profissional abrangida pelo contrato, ou na data do encerramento da vigência do contrato, caso não haja prorrogação.

**3.8.13.** Caso a CONTRATADA não solicite a repactuação tempestivamente, dentro do prazo acima fixado, ocorrerá a preclusão do direito à repactuação.

**3.8.14.** Nessas condições, se a vigência do contrato tiver sido prorrogada, nova repactuação só poderá ser pleiteada após o decurso de novo interregno mínimo de 01 (um) ano, contado:

**3.8.14.1.** Da vigência do acordo, dissídio ou convenção coletiva anterior, em relação aos custos decorrentes de mão de obra;

**3.8.14.2.** Do último reajuste aprovado por autoridade governamental ou realizado por determinação legal ou normativa, para os insumos discriminados na Planilha de Custos e Formação de Preços que estejam diretamente vinculados ao valor de preço público (tarifa); e

**3.8.14.3.** Do dia em que se completou um ou mais anos da apresentação da proposta, em relação aos custos sujeitos à variação de preços do mercado;

**3.8.15.** Caso, na data da prorrogação contratual, ainda não tenha sido celebrado o novo acordo, dissídio ou convenção coletiva da categoria, ou ainda não tenha sido possível à CONTRATANTE ou à CONTRATADA proceder aos cálculos devidos, deverá ser inserida cláusula no termo aditivo de prorrogação para resguardar o direito futuro à repactuação, a ser exercido tão logo se disponha dos valores reajustados, sob pena de preclusão.



ESTADO DO RIO GRANDE DO SUL  
PREFEITURA MUNICIPAL DE GARIBALDI

**3.8.16.** A repactuação de preços será formalizada por apostilamento ou termo aditivo.

OBSERVAÇÃO: o prazo para resposta ao pedido de repactuação de preços será, preferencialmente de 1 (um) mês, contado da data do fornecimento da documentação.

**CLÁUSULA QUARTA – DA VIGÊNCIA**

**4.1.** O prazo de vigência do presente contrato será de 12 (doze) meses, contados do recebimento da Ordem de Início e se encerrará concomitantemente com a declaração de cumprimento integral de seu objeto pela Secretaria competente, podendo ser prorrogado até o limite da Lei, a critério da Secretaria.

**CLÁUSULA QUINTA - ENCARGOS SOCIAIS**

**5.1.** O licitante se obriga a manter sob sua exclusiva conta todos os servidores e operários empregados nos serviços, que deverão estar por ela segurados contra riscos de acidentes de trabalho, observadas, também, as prescrições das Leis Trabalhistas e Previdência Social, seus regulamentos e portarias, ficando a licitante como única e exclusiva responsável por todas as infrações em que incorrer.

**CLÁUSULA SEXTA - DA MEDIÇÃO E DO RECEBIMENTO**

**6.1.** O recebimento não exclui a responsabilidade civil pela solidez e segurança dos serviços, nem a ético-profissional pela perfeita execução do objeto.

**CLÁUSULA SÉTIMA – DO PRAZO DE EXECUÇÃO DOS SERVIÇOS**

**7.1.** Os serviços deverão iniciar-se em até 05 (cinco) dias consecutivos após o recebimento da ordem de Serviço expedida pela Secretaria Municipal de Obras.

**7.2.** Para cada lote, o prazo de execução dos serviços será de 02 (dois) meses consecutivos, contados da assinatura da ordem de início, podendo ser prorrogado de acordo com a execução das obras, mediante aprovação da Secretaria Competente.

**7.3.** Serão de inteira responsabilidade da CONTRATADA acidentes que porventura venham a ocorrer, em face de inobservância das normas de proteção recomendadas.

**7.4.** É vedada a contratada subcontratar ou transferir o contrato, sem estar expressamente autorizada por escrito pelo município.

**7.5.** A empresa vencedora deverá colocar, no local da obra, sinalização adequada, sendo que deverá ficar dentro dos padrões exigidos pelo município.

**CLÁUSULA OITAVA - DA GARANTIA DA OBRA**

**8.1.** O objeto da presente contratação deverá ter garantia de 05 (cinco) anos contados do Recebimento Definitiva da Obra, ficando o contratado responsável pela solidez e segurança das obras executadas, assim como em razão dos materiais empregados.

**8.1.1.** Os defeitos constatados nos serviços por executados pela licitante vencedora deverão ser reparados no prazo estabelecido na comunicação do Município.

**8.2.** A empresa deverá oferecer, em até 05 (cinco) dias úteis após a assinatura do Contrato o valor equivalente a 5% (cinco por cento) sobre o mesmo, em dinheiro, Fiança Bancária, Seguro Garantia ou Títulos da Dívida Pública, sob pena de rescisão contratual e aplicação das sanções legais.

**8.3.** A garantia deverá ser prorrogada pela Contratada a cada solicitação de prorrogação do contrato, até a conclusão da obra.

**CLÁUSULA NONA – DAS OBRIGAÇÕES**

**9.1. DA CONTRATADA**

- a)** prestar os serviços na forma ajustada;
- b)** Arcar com todas as despesas relativas ao objeto com taxas, impostos, obrigações trabalhistas, ou quaisquer outros acréscimos legais correrão por conta exclusiva do Contratado;
- c)** manter durante toda a execução do contrato, em compatibilidade com as obrigações por ele assumidas, todas as condições de habilitação e qualificação exigidas na licitação;
- d)** apresentar durante a execução do contrato, se solicitado, documentos que comprovem estar cumprindo legislação em vigor quanto às obrigações assumidas na presente licitação, em especial, encargos sociais, trabalhistas, previdenciários, tributários, fiscais e comerciais;
- e)** assumir inteira responsabilidade pelas obrigações fiscais decorrentes da execução do presente contrato.



ESTADO DO RIO GRANDE DO SUL  
PREFEITURA MUNICIPAL DE GARIBALDI

**f)** Comunicar à Administração Municipal, por escrito, qualquer anormalidade de caráter urgente, e prestar os esclarecimentos quando solicitado pelo Município;

**g)** A Contratada deve atender às medidas de segurança e saúde no trabalho, conforme subitens 5.48 e 5.50 da NR-5 do Ministério do Trabalho e Emprego (MTE).

**g)** deverá, as suas expensas, recolher a Anotação de Responsabilidade Técnica da Obra (ART), Registro de Responsabilidade Técnica (RRT), antes do início dos serviços.

**9.2. DO MUNICÍPIO:**

**a)** Prestar informações e os esclarecimentos atinentes ao objeto, que venham a ser solicitados pela licitante;

**b)** Efetuar o pagamento nas condições e preços pactuados;

**c)** Fiscalizar a execução do objeto do contrato por meio de servidor designado;

**CLÁUSULA DÉCIMA – DA GESTÃO E FISCALIZAÇÃO DO CONTRATO**

**10.1.** O contrato deverá ser executado fielmente pelas partes, de acordo com as cláusulas avençadas e as normas da Lei nº 14.133, de 2021, e cada parte responderá pelas consequências de sua inexecução total ou parcial.

**10.2.** Em caso de impedimento, ordem de paralisação ou suspensão do contrato, o cronograma de execução será prorrogado automaticamente pelo tempo correspondente, anotadas tais circunstâncias mediante simples apostila.

**10.3.** As comunicações entre o órgão ou entidade e a contratada devem ser realizadas por escrito sempre que o ato exigir tal formalidade, admitindo-se o uso de mensagem eletrônica para esse fim.

**10.4.** O órgão ou entidade poderá convocar representante da empresa para adoção de providências que devam ser cumpridas de imediato.

**10.5.** A execução do contrato deverá ser acompanhada e fiscalizada pelo (a) fiscal JULIANO ABI PICCOLI, matrícula 5.358.

**10.6.** O gestor do contrato coordenará a atualização do processo de acompanhamento e fiscalização do contrato contendo todos os registros formais da execução no histórico de gerenciamento do contrato, a exemplo da ordem de serviço, do registro de ocorrências, das alterações e das prorrogações contratuais, elaborando relatório com vistas à verificação da necessidade de adequações do contrato para fins de atendimento da finalidade da administração.

**CLÁUSULA DÉCIMA PRIMEIRA – DA RESCISÃO**

**11.1.** O CONTRATANTE poderá rescindir o presente contrato independente de interpelação ou de procedimento judicial:

**11.1.1.** no caso de dolo, culpa, simulação ou fraude na execução do contrato.

**11.1.2.** se a CONTRATADA transferir o contrato ou sua execução no todo ou em parte sem prévia autorização do CONTRATANTE.

**11.1.3.** se a CONTRATADA falir, entrar em concordata / recuperação judicial, em liquidação ou dissolução, e ainda alteração em sua estrutura social, que impossibilite ou prejudique a execução dos serviços.

**11.1.4.** O descumprimento de qualquer encargo trabalhista com os funcionários contratados pela Contratada. Será também aplicada advertência, multa de 10% do valor do contrato e poderá ser suspensão de participar em licitações com esta administração.

**11.1.5.** A CONTRATADA poderá rescindir o contrato quando o CONTRATANTE não efetuar os pagamentos que lhe são devidos no prazo de 60 (sessenta) dias.

**11.1.6.** O contrato poderá ser rescindido, ainda, por acordo mútuo, atendida a conveniência dos serviços, recebendo a CONTRATADA o valor dos serviços devidamente executados.

**11.1.7.** Em caso de inadimplemento contratual, por qualquer das partes, que resulte em rescisão contratual, estarão ambas as partes sujeitas às consequências da Lei nº 14.133/21.

**CLÁUSULA DÉCIMA SEGUNDA – DAS PENALIDADES**

**12.1.** O responsável será sancionado com o impedimento de licitar ou contratar no âmbito da Administração Pública direta e indireta de todos os entes federativos, pelo prazo mínimo de 3 (três) anos e máximo de 6 (seis) anos, sem prejuízo de multa de 0,5% até 30% do valor estimado para a contratação e demais cominações legais, nos seguintes casos:

**a)** dar causa à inexecução parcial do contrato;

**b)** dar causa à inexecução parcial do contrato que cause grave dano à Administração, ao

Rua Júlio de Castilhos, 254 – Centro – Garibaldi-RS CEP: 95720-000

Cx. Postal 21 - Fone: 3462-8200 – Fax: 3462-8228 – [www.garibaldi.rs.gov.br](http://www.garibaldi.rs.gov.br)



ESTADO DO RIO GRANDE DO SUL  
PREFEITURA MUNICIPAL DE GARIBALDI

funcionamento dos serviços públicos ou ao interesse coletivo;

- c)** dar causa à inexecução total do contrato;
- d)** deixar de entregar a documentação exigida para o certame;
- e)** não manter a proposta, salvo em decorrência de fato superveniente devidamente justificado;
- f)** não celebrar o contrato ou não entregar a documentação exigida para a contratação, quando convocado dentro do prazo de validade de sua proposta;
- g)** ensejar o retardamento da execução ou da entrega do objeto da licitação sem motivo justificado;
- h)** apresentar declaração ou documentação falsa exigida para o certame ou prestar declaração falsa durante a licitação ou a execução do contrato;
- i)** fraudar a licitação ou praticar ato fraudulento na execução do contrato;
- j)** comportar-se de modo inidôneo ou cometer fraude de qualquer natureza;
- k)** praticar atos ilícitos com vistas a frustrar os objetivos da licitação;
- l)** praticar ato lesivo previsto no art. 5º da Lei nº 12.846, de 1º de agosto de 2013.

**12.2.** Para os fins da Subcondição "j" do subitem 20.1, reputar-se-ão inidôneos atos como os descritos nos artigos 337-F, 337-G, 337-I, 337-J e 337-K do Código Penal.

**12.3.** No caso de incidência de uma das situações previstas neste edital, a licitante será cientificada através do endereço eletrônico (e-mail) por ela informado no seu ato de vinculação ao certame; sendo que os prazos concedidos para manifestação fluirão, independentemente da confirmação de leitura da mensagem, e serão concedidos conforme o caso, de acordo com o estabelecido na Lei 14.133/2021.

**CLÁUSULA DÉCIMA TERCEIRA – DAS CONDIÇÕES GERAIS**

**13.1.** Caberá à contratada:

- a)** apresentar a relação de dos funcionários pertencentes ao seu quadro funcional, que farão parte da execução do objeto contratado, com a respectiva indicação do cargo e/ou função, assinada pelo representante legal e pelo responsável técnico da empresa;
- b)** sinalizar e iluminar adequadamente os locais em obras, nos turnos diurno e noturno, bem como limpeza final das obras;
- c)** fornecer todos os elementos materiais e humanos indispensáveis para a realização dos serviços;
- d)** matricular junto ao INSS as referidas obras, conforme o que prevê a legislação pertinente;
- e)** manter no local das obras um preposto para representá-la;
- f)** cumprir e fazer cumprir as normas de medicina e segurança do trabalho;
- g)** manter um diário de execução das obras;
- h)** assegurar a perfeita execução das obras, sua proteção e conservação até o recebimento definitivo das mesmas;
- i)** permitir e facilitar à Fiscalização a inspeção aos locais das obras em qualquer dia e hora, devendo prestar todos os informes e esclarecimentos solicitados por esta;
- j)** substituir qualquer material, quando em desacordo com as respectivas especificações;
- k)** assumir integral responsabilidade por danos causados ao Município ou a terceiros, decorrentes da obra ora contratada, inclusive, acidentes, mortes, perdas ou destruição;
- l)** assumir todos os tributos que incidam ou venham a incidir sobre as obras contratadas, correndo por sua conta exclusiva a quitação desses tributos;
- m)** assumir as obrigações decorrentes da Legislação Trabalhista e da Previdência Social, resultantes da contratação das obras aqui ajustadas, competindo-lhe exclusivamente, tais obrigações;
- n)** refazer, às suas expensas, quaisquer obras e/ou serviços executados em desobediência às normas técnicas vigentes, ao objeto contratado, às determinações e adequações da Fiscalização;
- o)** efetuar o registro das obras no CREA/RS, em observância a legislação vigente;
- p)** instalar e manter no local da obra equipe permanente, sendo que a mesma deverá fornecer e elaborar o Diário de Obras, contendo todas as anotações pertinentes a obra, em duas vias, devidamente rubricadas pelo responsável técnico e pela fiscalização do Município;
- q)** designar responsável técnico e preposto com atribuição específica junto ao CREA, compatível com o objeto do contrato, previamente aceito pela fiscalização, com amplos poderes para representá-la em tudo quanto se relacione com a execução das obras e serviços objeto deste contrato, devendo permanecer no local das obras e serviços.

**13.2.** A contratada é responsável pelos danos causados diretamente ao contratante ou a terceiros, decorrentes da execução do contrato, devendo tomar todos os cuidados necessários durante as



ESTADO DO RIO GRANDE DO SUL  
PREFEITURA MUNICIPAL DE GARIBALDI

fases de execução e, após o término da obra, retirar todo e qualquer tipo de material, proveniente da obra, que possa causar acidentes aos usuários do local.

**13.3.** A contratada fica obrigada a aceitar, nas mesmas condições contratuais, os acréscimos ou supressões que se fizerem necessários nos serviços, até 25% (vinte e cinco por cento) do valor atualizado do contrato.

**13.4.** A contratada deverá apresentar a ART (Anotação de Responsabilidade Técnica) OU RTT (CAU), registrada no Conselho respectivo, do Responsável Técnico pela execução dos serviços, sem a qual estes não poderão ser iniciados, juntamente com os dados de identificação de seu preposto, de acordo com a Lei 14.133/21 e suas alterações.

**13.5.** A contratada não poderá substituir o responsável técnico, salvo casos de força maior, e mediante prévia concordância do Município, satisfeitas todas as exigências do presente edital, de acordo com a Lei 14.133/21 e suas alterações.

**13.6.** O(s) profissional(is) técnico(s) indicado(s) deverá(ão) ser o(s) único(s) responsável(is) em todas as fases do procedimento licitatório e da execução contratual, devendo comparecer ao local da obra ou serviço sempre que solicitado pela fiscalização.

**13.7.** Não serão admitidas, sob quaisquer motivos, modificações ou substituições das propostas ou de quaisquer documentos.

**13.8.** É de inteira e expressa responsabilidade da contratada todas as obrigações sociais e de proteção aos seus empregados, bem como as despesas necessárias para a execução do objeto do contrato, incluindo custos de fretes, mão de obra, equipamentos, equipamentos mecânicos, viaturas, recursos humanos e materiais, encargos sociais, fiscais, comerciais, trabalhistas, previdenciários e quaisquer outras despesas que se fizerem necessárias ao cumprimento das obrigações decorrentes deste Edital.

**13.9.** A contratada submete-se às exigências, descontos e/ou retenções exigidos pelo INSS, IR e ISS.

**13.10.** A contratada fica obrigada a aceitar, nas mesmas condições contratuais, os acréscimos ou supressões que se fizerem necessários, por conveniência da Administração, dentro do limite permitido pelo artigo 125 da Lei nº 14.133/2021, sobre o valor inicial atualizado do contratado.

**13.11.** Fica eleito o Foro da Comarca de Garibaldi para dirimir dúvidas ou questões oriundas do presente contrato.

**13.12.** E por estarem justos e contratados, assinam o presente, por si e seus sucessores, em 5 (cinco) vias iguais e rubricadas para todos os fins de direito.

Garibaldi/RS, XX de XX de 2026.

\_\_\_\_\_  
Município de Garibaldi/RS  
Sérgio Chesini

\_\_\_\_\_  
Contratada  
CNPJ

\_\_\_\_\_  
Ass. jurídica

\_\_\_\_\_  
Fiscal

Este contrato foi examinado e aprovado por esta  
Assessoria Jurídica.

\_\_\_\_\_  
**RIDAN COSER VILLA - OAB/RS 132.546**  
Assessor Jurídico/Procuradoria Geral do Município



ESTADO DO RIO GRANDE DO SUL  
PREFEITURA MUNICIPAL DE GARIBALDI

**A N E X O XV – ANEXOS TÉCNICOS  
CONCORRÊNCIA Nº \_\_\_\_/2026**



MUNICÍPIO DE GARIBALDI  
SECRETARIA MUNICIPAL DE OBRAS  
TERMO DE REFERÊNCIA

**SECRETARIA:** SECRETARIA MUNICIPAL DE OBRAS

**OBJETO:** CONTRATAÇÃO DE EMPRESA ESPECIALIZADA PARA IMPLANTAÇÃO DE PAVIMENTAÇÃO ASFÁLTICA NAS RUAS ERNESTO STEFANI E FRANCISCO JOSÉ MILANI – TRECHO 01 - NO BAIRRO GARIBALDINA, NO MUNICÍPIO DE GARIBALDI.

## 1. DEFINIÇÃO DO OBJETO

- 1.1. O presente termo de referência tem por objeto da licitação na modalidade concorrência para a contratação de empresa especializada para implantação de pavimentação asfáltica nas Ruas Ernesto Stefani e Francisco José Milani – Trecho 01 - no Bairro Garibaldina, no Município de Garibaldi.
- 1.2. A contratação de empresa para execução de capa asfáltica e sinalização da via a ser implantada contempla a terraplanagem, drenagem e estruturação e compactação das camadas de sub-base e base, será executada por equipe interna da prefeitura.
- 1.3. A extensão estimada da via é de 410 metros, com 6,00m de largura, totalizando a área a ser pavimentada de aproximadamente 2.500m<sup>2</sup>.
- 1.4. A pavimentação tem como objetivo facilitar o escoamento da produção agrícola e industrial que opera na localidade. Na imagem vemos os trechos 01 A e B, integrantes dessa demanda.

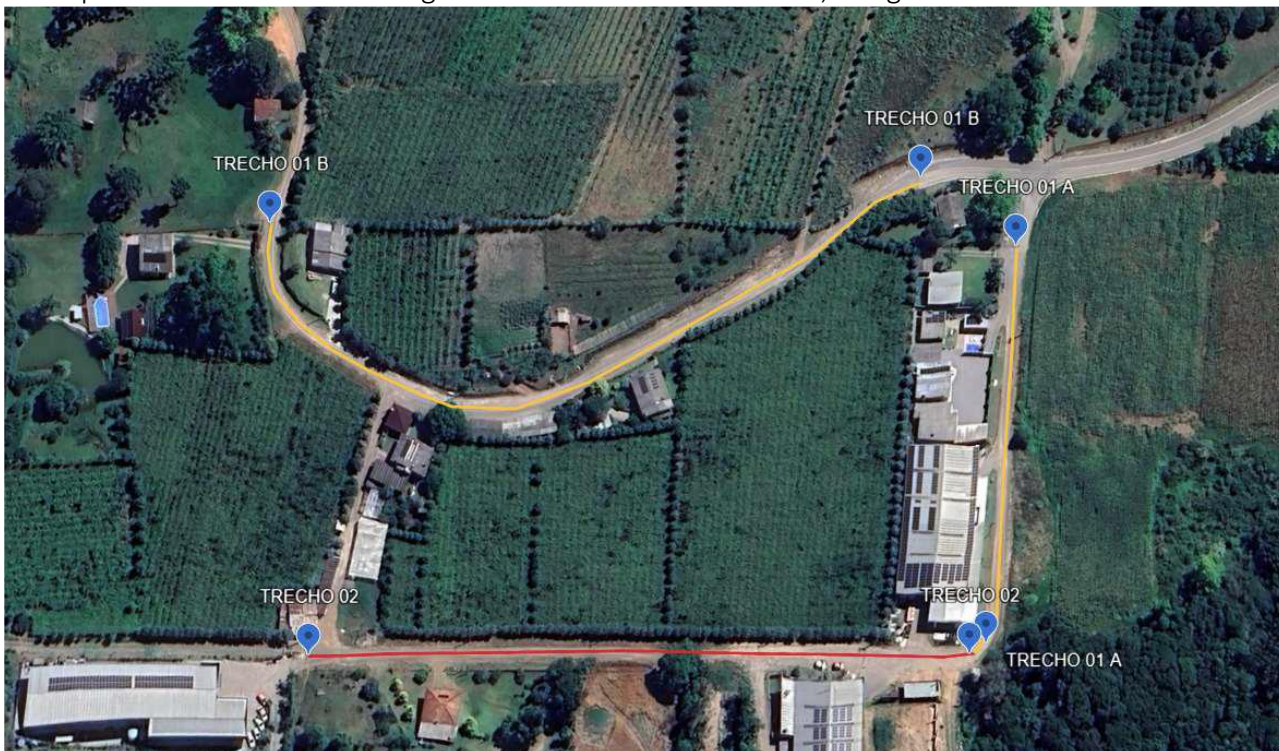

- 1.5. A contratação está prevista no Plano Anual de Contratações do Município de Garibaldi, como se vê no item 4.2.10 do documento, estando assim alinhada com o planejamento desta Administração.
- 1.6. O objeto desta contratação não se enquadra como bem de luxo, conforme Decreto Municipal nº 4.765/2023, caracterizando-se como comum, de acordo com justificativa constante no Estudo Técnico Preliminar.

## 2. FUNDAMENTAÇÃO DA CONTRATAÇÃO



## MUNICÍPIO DE GARIBALDI SECRETARIA MUNICIPAL DE OBRAS

- 2.1. O objeto é a contratação de empresa para execução de capa asfáltica e sinalização da via a ser implantada. A terraplanagem, drenagem e estruturação e compactação das camadas de sub-base e base, será executada por equipe interna da prefeitura.
- 2.2. A contratação visa a execução da pavimentação da via a ser implantada.
- 2.3. Pretende-se, com a contratação, garantir melhores condições de escoamento da produção agrícola e industrial da região, trazendo conforto aos ocupantes.
- 2.4. Extensão aproximada de 410m, o gabarito da rua é de 12 metros, sendo 8 metros de pista e 2 metros de calçada em cada lado, porém foi solicitado a execução de abertura de via com 6 metros de pista e valeta de drenagem nas laterais.
- 2.5. Área estimada a ser pavimentada de aproximadamente 2.500m<sup>2</sup>.
- 2.6. Considerar pavimento asfáltico para elaboração das etapas seguintes.
- 2.7. Custo estimado de R\$ 250.000,00 (R\$ 100,00/m<sup>2</sup>) a R\$ 375.000,00 (R\$ 150,00/m<sup>2</sup>).

### 3. DESCRIÇÃO DA SOLUÇÃO COMO UM TODO

- 3.1. A solução consiste na contratação de empresa especializada para execução de capa asfáltica em CBUQ e sinalização na extensão do encontro entre as Ruas Francisco José Milani e Ernesto Stefani, incluindo todos os materiais e mão de obra necessários à completa execução do projeto básico e atendendo às especificações de serviço e de material exigidos pelas normativas pertinentes.
- 3.2. A contratada deverá iniciar a prestação dos serviços em até 05 (cinco) dias, contadas a partir do recebimento da Ordem de Início dos Serviços concedida pela Secretaria de Obras, e concluir os trabalhos no prazo máximo de 2 (dois) meses a partir dessa mesma data, podendo ser prorrogado por igual período, mediante justificativa da empresa contratada e aceite da secretaria contratante.
- 3.3. O prazo de vigência da contratação será de 1 (um) ano, podendo ser prorrogado nos limites da Lei.
- 3.4. A execução do contrato deverá ser acompanhada e fiscalizada pelo fiscal Juliano Piccoli, de matrícula nº 5358.
- 3.5. A gestão do contrato será realizada pelo Secretário Municipal de Obras, Renan César Werner Poletto, matrícula 5942.
- 3.6. O gestor do contrato coordenará a atualização do processo de acompanhamento e fiscalização do contrato contendo todos os registros formais da execução no histórico de gerenciamento do contrato, a exemplo da ordem de serviço, do registro de ocorrências, das alterações e das prorrogações contratuais, elaborando relatório com vistas à verificação da necessidade de adequações do contrato para fins de atendimento da finalidade da administração.

### 4. REQUISITOS DA CONTRATAÇÃO

- 4.1. As empresas licitantes deverão atender a todas as normas regulamentadoras segurança e saúde do trabalho para execução dos serviços.
- 4.2. Os serviços deverão ser executados em conformidade com normativas oficiais existentes, como as NBR's, Especificações de Serviço do DNIT, Especificações de Serviço do DAER, ou Especificações Técnicas de órgãos relacionados à pavimentação.
- 4.3. O controle de qualidade dos materiais empregados e serviços executados seguirão os limites e faixas indicados nas respectivas normas.



**MUNICÍPIO DE GARIBALDI**  
**SECRETARIA MUNICIPAL DE OBRAS**

- 4.4. As empresas licitantes deverão realizar vistoria no local, apresentando declaração de que conhecem as condições dos locais de execução do serviço.
- 4.5. Será permitida a subcontratação na execução dos serviços de sinalização, não eximindo a Contratada de responsabilidade quanto à qualidade do serviço e dos materiais empregados.

**5. MODELO DE EXECUÇÃO DO OBJETO**

- 5.1. A Secretaria de Obras responsável pela contratação da empresa, realizará a gestão do contrato pelo servidor designado, com a finalidade de acompanhar, fiscalizar e avaliar a execução dos serviços contratados.
- 5.2. A contratada deverá iniciar a prestação dos serviços em até 05 (cinco) dias, contadas a partir do recebimento da Ordem de Início dos Serviços concedida pela Secretaria de Obras, e concluir os trabalhos no prazo máximo de 2 (dois) meses a partir dessa mesma data, podendo ser prorrogado por igual período, mediante justificativa da empresa contratada e aceite da secretaria contratante.
- 5.3. O prazo de vigência da contratação será de 1 (um) ano, podendo ser prorrogado nos limites da Lei.
- 5.4. Os serviços deverão ser executados com observância de todos os atributos técnicos exigidos para a obra, comprovados mediante atestados aos órgãos competentes.

**6. MODELO DE GESTÃO DO CONTRATO**

- 6.1. O contrato deverá ser executado fielmente pelas partes, de acordo com as cláusulas avençadas e as normas da Lei nº 14.133, de 2021, e cada parte responderá pelas consequências de sua inexecução total ou parcial.
- 6.2. A Secretaria de Obras responsável pela contratação da empresa, realizará a gestão do contrato pelo servidor designado, com a finalidade de acompanhar, fiscalizar e avaliar a execução dos serviços contratados.
- 6.3. Em caso de impedimento, ordem de paralisação ou suspensão do contrato, o cronograma de execução será prorrogado automaticamente pelo tempo correspondente, anotadas tais circunstâncias mediante simples apostila.
- 6.4. As comunicações entre o órgão ou entidade e a contratada devem ser realizadas por escrito sempre que o ato exigir tal formalidade, admitindo-se o uso de mensagem eletrônica para esse fim.
- 6.5. O órgão ou entidade poderá convocar representante da empresa para adoção de providências que devam ser cumpridas de imediato.
- 6.6. A contratada deverá iniciar a prestação dos serviços em até 05 (cinco) dias, contadas a partir do recebimento da Ordem de Início dos Serviços concedida pela Secretaria de Esporte e Lazer, e concluir os trabalhos no prazo máximo de 2 (dois) meses a partir dessa mesma data, podendo ser prorrogado por igual período, mediante justificativa da empresa contratada e aceite da secretaria contratante.
- 6.7. O prazo de vigência da contratação será de 1 (um) ano, podendo ser prorrogado nos limites da Lei.
- 6.8. A execução do contrato deverá ser acompanhada e fiscalizada pelo fiscal Juliano Piccoli, de matrícula nº 5358.
- 6.9. A gestão do contrato será realizada pelo Secretário Municipal de Obras, Renan César Werner Poletto, matrícula 5942.
- 6.10. A execução do contrato deverá ser acompanhada e fiscalizada pelo fiscal do contrato ou pelos respectivos substitutos, conforme caput do art. 117, da Lei nº 14.133/2021.



**MUNICÍPIO DE GARIBALDI  
SECRETARIA MUNICIPAL DE OBRAS**

**7. CRITÉRIOS DE RECEBIMENTO E PAGAMENTO**

- 7.1. O serviço deverá ser realizado, no menor tempo possível e após finalização deverá ser entregue a nota fiscal ou instrumento de cobrança equivalente, pelo(a) responsável pela fiscalização do contrato, para efeito de posterior verificação de sua conformidade com as especificações constantes no Termo de Referência e na proposta.
- 7.2. Caso haja algum serviço em desacordo com as especificações constantes no Termo de Referência e na proposta ou que seja de péssima qualidade, deverão ser reparados no prazo de 15 (quinze) dias, a contar da notificação da contratada, às suas custas, sem prejuízo da aplicação das penalidades. Neste caso, a nota fiscal será retida até que seja regularizada a pendência, sendo autorizado o pagamento após a liberação da pessoa responsável.
- 7.3. Os pagamentos serão efetuados mensalmente, até o 30º (trigésimo) dia do mês subsequente ao da prestação do serviço, comprovada a execução dos serviços e juntadas as notas fiscais exigidas, conforme calendário de pagamentos a fornecedores.
- 7.4. A forma de pagamento será por meio de crédito em conta bancária, devendo a contratada informar banco, agência, operação e número da conta bancária em nome da contratada, ou através de boleto de cobrança bancária.
- 7.5. Quando a cobrança ocorrer por boleto, o mesmo somente poderá ser emitido com código de barra padrão FEBRABAN com vencimento apresentação.

**8. FORMA E CRITÉRIOS DE SELEÇÃO DO FORNECEDOR/PRESTADOR DE SERVIÇO**

- 8.1. A contratação será realizada por meio de licitação na modalidade concorrência global, nos termos do artigo 28, inciso II, da Lei Federal nº 14.133/2021.
- 8.2. Para fornecimento/prestação dos serviços pretendidos os eventuais interessados deverão comprovar que atuam em ramo de atividade compatível com o objeto da licitação, bem como apresentar os seguintes documentos a título habilitação, nos termos do art. 62 da Lei Federal nº 14.133/2021.
- 8.3. Os prestadores de serviço ora consultados para cotação foram escolhidos diante das seguintes justificativas:
  - a) são do ramo pertinente ao objeto demandado;
  - b) apresentaram todas as documentações referentes a habilitação jurídica, regularidade fiscal e trabalhista, qualificação econômico-financeiro e qualificação técnica.
  - c) os preços estão em conformidade com os de mercado, o que caracteriza vantajosa a contratação à Administração Pública local.
- 8.4. Para fornecimento/prestação dos serviços pretendidos os eventuais interessados deverão comprovar que atuam em ramo de atividade compatível com o objeto da licitação, bem como apresentar os seguintes documentos a título habilitação, nos termos do art. 62 da Lei Federal nº 14.133/2021:

**HABILITAÇÃO JURÍDICA**

- a) Sociedade simples: inscrição do ato constitutivo no Registro Civil de Pessoas Jurídicas do local de sua sede, acompanhada de documento comprobatório de seus administradores;

**HABILITAÇÃO FISCAL, SOCIAL E TRABALHISTA**

Rua Júlio de Castilhos, 254 – Centro – Garibaldi-RS CEP: 95720-000  
Fone: (54) 3462-8200 Obras: (54) 3462-8250 – obras@garibaldi.rs.gov.br – www.garibaldi.rs.gov.br



**MUNICÍPIO DE GARIBALDI**  
**SECRETARIA MUNICIPAL DE OBRAS**

- a) Prova de inscrição no Cadastro Nacional de Pessoas Jurídicas ou no Cadastro de Pessoas Físicas, conforme o caso;
- b) Prova de regularidade expedida pela Procuradoria Nacional da Fazenda (Certidão Conjunta de Débitos relativos a Tributos Federais e à Dívida Ativa da União).
- c) Prova de regularidade com a Fazenda Estadual.
- d) Prova de regularidade com a Fazenda Municipal, sendo da sede do Licitante.
- e) Prova de regularidade junto ao Fundo de Garantia por tempo de serviço (FGTS).
- f) Certidão Negativa de Débitos Trabalhistas (obtida eletronicamente nos sites do TRT-4 e/ou Regional correspondente do licitante ou TST).

OBSERVAÇÃO: O fornecedor enquadrado como microempreendedor individual que pretenda auferir os benefícios do tratamento diferenciado previstos na Lei Complementar n. 123, de 2006, estará dispensado da prova de inscrição nos cadastros de contribuintes estadual e municipal.

**HABILITAÇÃO ECONÔMICO-FINANCEIRA**

- a) Certidão negativa de falência ou concordata expedida pelo distribuidor da sede da pessoa jurídica, em prazo não superior a trinta (30) dias da data da apresentação do documento;

**QUALIFICAÇÃO TÉCNICA**

a) Comprovação de aptidão por meio de atestado de capacidade técnica, fornecido por pessoa jurídica de direito público ou privado, **com registro em nome do profissional técnico** de nível superior, pelo qual tenha sido contratado para a execução de obra similar ao objeto do presente certame e se tratar de obra já concluída. Não é permitida a **soma** de atestados; o atestado deverá estar registrado na entidade profissional competente, em conformidade com o artigo 67, inciso II, da Lei n.º 14.133/21. No atestado deverá constar discriminadamente os serviços componentes da obra, em particular as parcelas de maior relevância conforme tabela:

Item	Atividade/Serviço	Quant. mínima
1	Execução de pavimentação asfáltica em CBUQ	288,52 m <sup>3</sup>

- b) A licitante deverá comprovar que o referido profissional detentor do atestado técnico, pertence ao seu quadro permanente, na data prevista para a entrega dos envelopes. Em se tratando de empregado, através de cópia reprográfica autenticada da Carteira de Trabalho e Previdência Social (CTPS), ou Contrato particular de prestação de serviços em vigor, ou Termo de Compromisso e, no caso de sócio da empresa, será confirmado através do Ato Constitutivo e/ou Contrato Social apresentado.
- c) O Responsável Técnico deverá ser o profissional detentor do Atestado de Capacidade Técnica apresentado.



ESTADO DO RIO GRANDE DO SUL  
MUNICÍPIO DE GARIBALDI  
SECRETARIA MUNICIPAL DE OBRAS

- d) Certidão de registro do responsável, ligado ao objeto da presente Licitação, no CREA ou CAU, sendo que os certificados expedidos por Conselhos de outras regiões, cuja circunscrição não seja do Rio Grande do Sul, deverão receber o visto do CREA-RS (Resolução nº 266/97, art. 4º, CONFEA).
- e) Licenciamento ambiental (Licença de Operação – LO) da empresa licitante, em vigor, para extração e beneficiamento de minérios (Central de Britagem) ou a comprovação da origem do produto mediante termo de compromisso a ser fornecido pela empresa produtora de minérios e, neste caso, o respectivo licenciamento ambiental do emissor do termo de compromisso, em vigor.
- f) Licenciamento ambiental (Licença de Operação – LO) da Usina de Asfalto a Quente, em vigor, emitida pelo órgão ambiental competente; se a Usina não for de propriedade do licitante deverá apresentar uma declaração de disponibilidade assinada pelo proprietário da Usina, de que esta atenderá ao objeto licitado, devendo ser anexada a respectiva Licença de Operação, emitida pelo órgão ambiental competente, em vigor.
- g) Certidão de registro da empresa no Conselho Regional de Engenharia e Agronomia- CREA ou Conselho de Arquitetura e Urbanismo, com prazo de validade em vigor.
- h) Projeto completo de engenharia do CBUQ, certificado por órgão, instituição pública ou empresa privada independente de acordo com as especificações de serviços DAER, faixa B, ou DNIT, faixa C.
- i) Apresentação de Declaração de Distâncias de Transporte, conforme exemplo anexo, constando as distâncias reais (caminho de ida) até a obra.

## 9. ESTIMATIVA DO VALOR DA CONTRATAÇÃO

9.1. Estima-se para a contratação almejada o valor de R\$ 317.420,33 (trezentos e dezessete mil, quatrocentos e vinte reais e trinta e três centavos).

ITEM	DESCRIÇÃO	UNID.	QUANT.	VALOR TOTAL
01	CONTRATAÇÃO DE EMPRESA ESPECIALIZADA PARA IMPLANTAÇÃO DE PAVIMENTAÇÃO ASFÁLTICA NAS RUAS ERNESTO STEFANI E FRANCISCO JOSÉ MILANI – TRECHO 01 - NO BAIRRO GARIBALDINA, NO MUNICÍPIO DE GARIBALDI.	UN	1	R\$ 317.420,33

## 10. ADEQUAÇÃO ORÇAMENTÁRIA

10.1. O dispêndio financeiro decorrente das aquisições ora pretendidas decorrerá da dotação orçamentária:

ÓRGÃO: 05 – SECRETARIA MUNICIPAL DE OBRAS



ESTADO DO RIO GRANDE DO SUL  
MUNICÍPIO DE GARIBALDI  
SECRETARIA MUNICIPAL DE OBRAS

UNIDADE: 01 - SECRETARIA MUNICIPAL DE OBRAS  
15.451.0099.1026.0000 – PAVIMENTAÇÃO DE VIAS  
4.4.9.05.10.00.00.00.00 - OBRAS E INSTALAÇÕES (534)  
4.4.9.05.10.00.00.00.00 - OBRAS E INSTALAÇÕES (595)  
3.4.4.90.51.91.01.01.00 – PAVIMENTAÇÃO NA ERNESTO STEFANI (53427)  
3.4.4.90.51.91.01.01.00 – PAVIMENTAÇÃO NA JOSÉ MILANI (53421)

Garibaldi, 04 de março de 2026.

Documento assinado digitalmente  
**gov.br** EMÍLIA BORTOLINI MOSCHETTA  
Data: 05/03/2026 10:04:22-0300  
Verifique em <https://validar.iti.gov.br>

**Emília Bortolini Moschetta**  
Diretora de Departamento

RENAN CESAR  
WERNER  
POLETTTO:0087798700  
9

Assinado de forma digital  
por RENAN CESAR WERNER  
POLETTTO:00877987009  
Dados: 2026.03.05 10:38:43  
-03'00'

**Renan César Werner Poletto**  
Secretário Municipal de Obras



ESTADO DO RIO GRANDE DO SUL  
MUNICÍPIO DE GARIBALDI  
SECRETARIA MUNICIPAL DE OBRAS

**TIMBRE/LOGO DA EMPRESA**

**DECLARAÇÃO DE DISTÂNCIA DE TRANSPORTE**

Eu, [*Nome do Responsável pela Declaração*], portador do CPF [*Número do CPF*] e representante legal da empresa [*Nome da Empresa*], situada na [*Endereço da Empresa*], venho por meio desta declarar a que os materiais utilizados para a execução dos serviços serão retirados da localização indicada abaixo.

ITEM	ORIGEM	DESTINO	DISTÂNCIA REAL	LATITUDE	LONGITUDE
CBUQ	EMPREITEIRA	OBRA			
EMULSÃO ASFÁLTICA e RR-1C	FORNECEDOR	OBRA			
CAP 50/70	FORNECEDOR	USINA DE ASFALTO			

\*Coordenadas em Graus Decimais

\*\*Preencher somente as células amarelas.

Declaro ainda que, em caso de qualquer eventual alteração nas distâncias de transporte ou na origem dos materiais durante o decorrer da obra, a fiscalização será devidamente informada com antecedência para as devidas providências.

[Local], [Data]

**ASSINATURA**

[*Nome do Responsável pela Declaração*]  
[*Cargo na Empresa*]



ESTADO DO RIO GRANDE DO SUL  
**MUNICÍPIO DE GARIBALDI**  
SECRETARIA MUNICIPAL DE OBRAS

# **MEMORIAL DESCRITIVO**

PAVIMENTAÇÃO ASFÁLTICA DAS RUAS FRANCISCO JOSÉ  
MILANI E ERNESTO STEFANI

GARIBALDI / RS



ESTADO DO RIO GRANDE DO SUL  
**MUNICÍPIO DE GARIBALDI**  
SECRETARIA MUNICIPAL DE OBRAS

## 1. APRESENTAÇÃO

Este memorial tem como objetivo a execução de serviços de PAVIMENTAÇÃO EM CBUQ, nas ruas Francisco José Milani e Ernesto Stefani, que totalizam 2.525,80 metros quadrados.

A obra em questão é o trecho 01 A e B, será situada na rua Ernesto Stefani, entre as coordenadas: 29°12'35"S 51°32'09"W e 29°12'35"S 51°32'17"W, e na rua Francisco José Milani, entre as coordenadas: 29°12'35"S 51°32'08"W e 29°12'40"S 51°32'09"W, conforme imagem abaixo:

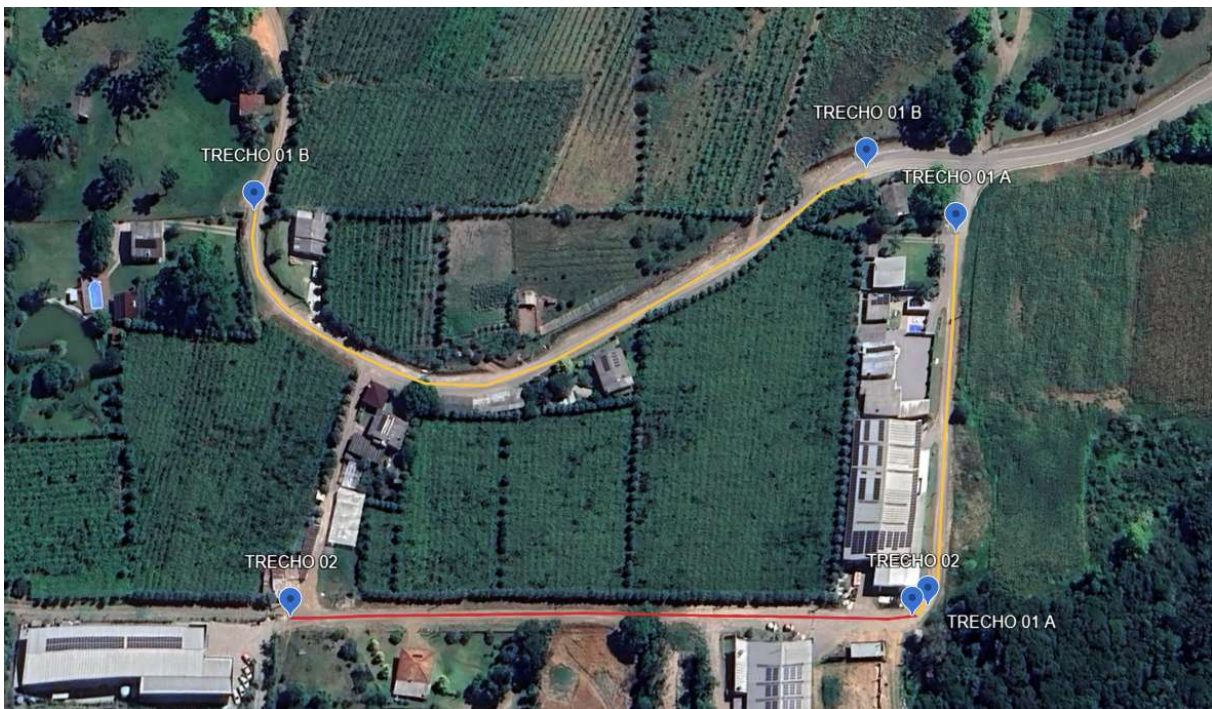

O memorial é apresentado em volume único, com o objetivo de apresentar o desenvolvimento das atividades relevantes para o desenvolvimento do projeto de pavimentação asfáltica, bem como apresentar elementos gráficos e diretrizes para a execução do projeto.



ESTADO DO RIO GRANDE DO SUL  
**MUNICÍPIO DE GARIBALDI**  
SECRETARIA MUNICIPAL DE OBRAS

## 2. ADMINISTRAÇÃO LOCAL DE OBRA

A equipe considerada a Administração Local de Obra será composta por engenheiro civil, encarregado geral, topógrafo e auxiliar.

A equipe será responsável pela supervisão dos serviços em campo, garantindo o emprego das melhores técnicas e normativas pertinentes.

Este item será medido proporcionalmente à evolução da obra, conforme orientação do Tribunal de Contas.

## 3. SERVIÇOS INICIAIS

### 3.1. DESCRIÇÃO

Inicialmente a empresa executora da obra (contratada), através de sua equipe de topografia, fará a marcação dos “off sets” o qual deve seguir rigorosamente o projeto em anexo, somente após as marcações da topografia, deverão iniciar os serviços de demarcação. **Após a execução, a equipe deverá fazer o levantamento cadastral, apresentando As Built das alterações necessárias.**

Os serviços seguirão as diretrizes desde Memorial, Projetos, Normas do DNIT, Normas da ABNT e determinações da Prefeitura. Os materiais a serem empregados deverão ser de primeira qualidade, normatizados, sujeitos à aceitação da Prefeitura e a ensaios de controle tecnológico.

Os danos causados às redes públicas, pavimentação, entre outros, em decorrência dos serviços, serão de responsabilidade da contratada.

Antes de se iniciar qualquer serviço referente à obra, deverá ser entregue ao fiscal designado pela Prefeitura Municipal a Matrícula da Obra no INSS e a ART – Anotação de responsabilidade técnica, referente a todos os serviços a serem



ESTADO DO RIO GRANDE DO SUL  
**MUNICÍPIO DE GARIBALDI**  
SECRETARIA MUNICIPAL DE OBRAS

executados pela empresa contratada.

### 3.2. PLACA DE OBRA

Deverá ser providenciada a placa padrão município com dimensões de 2,40m x 1,20m, em chapa galvanizada n.22 com adesivo. A arte padrão, assim como as informações necessárias, serão disponibilizadas pela Prefeitura de Garibaldi.

### 3.3. SINALIZAÇÃO TEMPORÁRIA

#### 3.3.1. PLACAS

A sinalização da obra deverá ser composta dos seguintes elementos:

- Placas de **OBRAS A 100M**;
- Placas de **TRECHO EM OBRAS**;
- Placas de **FIM DAS OBRAS**;
- Placas de **DESVIO À DIREITA/ESQUERDA**;
- Placas de **VELOCIDADE MÁXIMA 30KM/H**;

As placas deverão estar dispostas no trecho durante todo o período de obra e deverão obedecer aos padrões estipulados no Manual de Sinalização Temporária do CONTRAN.

#### 3.3.2. CONES

Deverão ser dispostos no eixo da via cones a cada 50 metros, com a



ESTADO DO RIO GRANDE DO SUL  
**MUNICÍPIO DE GARIBALDI**  
SECRETARIA MUNICIPAL DE OBRAS

finalidade de impedir a ultrapassagem no trecho da obra, devendo ser verificado e repostos diariamente. Nos trechos próximos à área de intervenção, deverá ser feito o reforço da sinalização com cones, direcionando o trânsito, com espaçamento de 3,00 metros entre cada elemento.



### 3.3.3. CAVALETES

Nos trechos de abertura de valas, deverão ser instalados cavaletes para bloquear a passagem, conforme croqui proposto.



### 3.3.4. TELA TAPUME PLÁSTICA (CERQUITE)

**Toda vala deverá ser isolada** através de tela tapume plástica (cerquite), não podendo ficar sem sinalização após o fim da jornada. Durante a jornada, o trecho de vala que não sofrerá intervenção deverá permanecer isolado. Ver croquis de sinalização proposto .

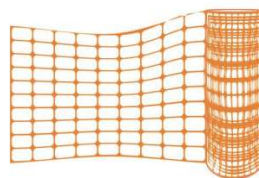

### 3.3.5. CROQUIS (PROPOSTA / EXEMPLO)



ESTADO DO RIO GRANDE DO SUL  
**MUNICÍPIO DE GARIBALDI**  
SECRETARIA MUNICIPAL DE OBRAS

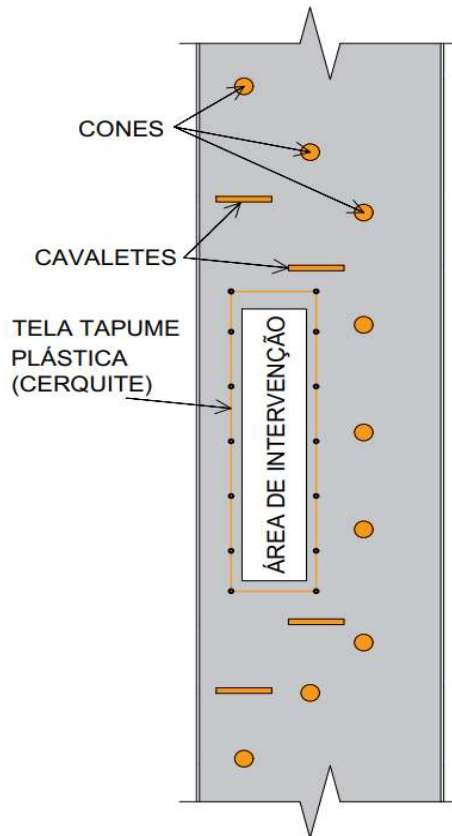

### 3.4. MOBILIZAÇÃO DE EQUIPAMENTOS

Quanto à mobilização, a contratada deverá iniciar imediatamente após a liberação da ordem de serviço, e em obediência ao cronograma físico-financeiro. A mobilização compreenderá o transporte de máquinas, equipamentos, pessoal e instalações provisórias necessárias para a perfeita execução das obras. A desmobilização compreenderá a completa limpeza dos locais da obra, retirada das máquinas e dos equipamentos da obra e o deslocamento dos empregados da contratada.

Portanto, é de inteira **responsabilidade da contratada fornecer todos os equipamentos adequados para cada etapa da obra**. Os equipamentos mínimos são: Rolo compactador liso/pé de carneiro, compactador a percussão,



ESTADO DO RIO GRANDE DO SUL  
**MUNICÍPIO DE GARIBALDI**  
SECRETARIA MUNICIPAL DE OBRAS

placa vibratória e caminhão basculante.

**4. TERRAPLANAGEM E REMOÇÃO DOS PARALELEPÍEDOS EXISTENTES  
(SERVIÇO A SER EXECUTADO PELA EQUIPE INTERNA DA PREFEITURA –  
NÃO SENDO INCLUÍDO NO PROCESSO LICITATÓRIO EM QUESTÃO)**

**4.1. MOVIMENTAÇÃO DE TERRA – CORTE E ATERRO**

Os serviços de movimentação de terra compreendem a **execução de cortes e aterros necessários à regularização da plataforma da via**, adequando o terreno natural às **cotas, greide longitudinal e seção transversal definidos em projeto**, incluindo escavação, carga, transporte, espalhamento, umidificação e compactação do solo.

Os cortes serão executados nos trechos em que o terreno natural se encontre acima das cotas de projeto, enquanto os aterros serão realizados nos trechos em que houver necessidade de elevação da plataforma, conforme cortes definidos em projeto executivo.

Os aterros serão executados em camadas sucessivas, com espessura compatível com o equipamento de compactação utilizado, devidamente umidificadas até atingir a umidade ótima determinada em laboratório, garantindo **grau de compactação mínimo de 100% do Proctor Normal ou 95% do Proctor Modificado**.

**5. DRENAGEM PLUVIAL (SERVIÇO A SER EXECUTADO PELA EQUIPE  
INTERNA DA PREFEITURA – NÃO SENDO INCLUÍDO NO PROCESSO  
LICITATÓRIO EM QUESTÃO)**

**5.1. ABERTURA DE VALETAS**



ESTADO DO RIO GRANDE DO SUL  
**MUNICÍPIO DE GARIBALDI**  
SECRETARIA MUNICIPAL DE OBRAS

A execução compreenderá a **marcação prévia do traçado**, seguida da **escavação mecanizada** ao longo da lateral da via, respeitando as dimensões de projeto, as condições locais do solo e as interferências existentes. O material escavado será temporariamente depositado em local apropriado, de modo a não obstruir o tráfego de pedestres, veículos ou acessos às propriedades lindeiras. Durante a execução, serão adotadas **medidas de segurança e sinalização**, conforme normas vigentes, garantindo a integridade dos trabalhadores, usuários da via e moradores locais. Quando necessário, será realizada a **escoramento provisório da valeta**, visando a estabilidade das paredes e a prevenção de desmoronamentos.

## 5.2. TUBULAÇÃO DE CONCRETO

Só haverá tubulação nas entradas das residências, e nos pontos de travessia entre as valetas, a tubulação de concreto será composta por tubos de concreto armado **PA-2, encaixe ponta e bolsa**. **Não será permitida a execução de tubulação com encaixe macho e fêmea**, além disso a fabricação destes deverá obedecer às prescrições da ABNT, e os diâmetros indicados em projeto. A tubulação será assentada sobre o fundo preparado com lastro de brita. As juntas da tubulação deverão ser argamassadas, tanto internamente quanto externamente, com argamassa aditivada, no traço 1:3, de cimento, areia média e impermeabilizante, em todo seu perímetro.

A declividade do tubo deve ser de no mínimo 1%, e em seu assentamento, deverá evitar cortá-los, deslocando-se as posições de caixas, poços de visita, se necessário. Antes da execução de qualquer junta, será verificado se a ponta do tubo está perfeitamente centrada em relação à bolsa. Caso seja necessário o envelopamento dos tubos o concreto utilizado terá o FCK com resistência mínima



ESTADO DO RIO GRANDE DO SUL  
**MUNICÍPIO DE GARIBALDI**  
SECRETARIA MUNICIPAL DE OBRAS

de 18 MPA.

Os tubos deverão ser descidos na vala por processo mecânico (utilizando-se maquinário hidráulico), sendo perfeitamente alinhados e nivelados, em conformidade com as cotas do projeto

### 5.3. RECOMPOSIÇÃO DO PAVIMENTO

O reaterro das valas nas camadas de subleito e sub-base, deverá ser executado com **material de boa qualidade**, proveniente da própria escavação, desde que este apresente características adequadas, tais como: ausência de matéria orgânica, resíduos, torrões ou materiais expansivos. O solo reaproveitado deverá ser **homogêneo, friável e bem graduado**, garantindo boa compactação, onde o mesmo deverá ser aprovado pela fiscalização da prefeitura.

Caso o material escavado **não apresente qualidade suficiente** para reaterro, deverá ser **substituído por material granular**, preferencialmente **brita nº 2**, ou outro material aprovado pela fiscalização, que assegure drenagem adequada e estabilidade ao entorno da tubulação. As camadas de reaterro deverão ser espalhadas manualmente ou com auxílio de retroescavadeira e a compactação realizada com sapo/placa vibratória. **Não será permitido o espalhamento do material sem a presença dos equipamentos de compactação.**

## 6. PAVIMENTAÇÃO

### 6.1. REGULARIZAÇÃO E COMPACTAÇÃO DO SUBLEITO (SERVIÇO A SER REALIZADO POR EQUIPE INTERNA DA PREFEITURA)

Após finalização da terraplenagem, o subleito deverá ser regularizado e compactado com rolo liso, garantindo uma superfície plana e livre de ondulações.



ESTADO DO RIO GRANDE DO SUL  
**MUNICÍPIO DE GARIBALDI**  
SECRETARIA MUNICIPAL DE OBRAS

**6.2. REFORÇO DE SUBLEITO COM MACADAME (SERVIÇO A SER REALIZADO POR EQUIPE INTERNA DA PREFEITURA)**

Esta camada será executada apenas nos pontos onde não houver boa capacidade estrutural do subleito, utilizando um reforço de pelo menos **16 centímetros** de espessura, e posteriormente realizar a compactação necessária desta camada.

**6.3. CAMADA DE BASE (SERVIÇO A SER REALIZADO POR EQUIPE INTERNA DA PREFEITURA)**

**Camada de Base em Brita Graduada Simples (BGS)**

A camada de base será executada com brita graduada simples (BGS), constituída por agregado mineral de granulometria contínua, isento de impurezas, materiais orgânicos ou partículas friáveis, atendendo integralmente às especificações da norma DNIT 141/2010-ES – Pavimentação: Base Granular. A camada de base tem por finalidade resistir aos esforços provenientes do tráfego, distribuir as tensões para as camadas inferiores e garantir a estabilidade estrutural do pavimento. Também haverá a possibilidade de reforços pontuais na sub-base, onde será adicionada uma camada de 16 centímetros de macadame.

O material será transportado em caminhões basculantes, lançado e espalhado mecanicamente, garantindo espessura final compactada de 20 cm. A umidificação será realizada até atingir a umidade ótima determinada em laboratório, seguida de compactação com rolo vibratório, assegurando grau de compactação mínimo de 100% do Proctor Normal ou 95% do Proctor Modificado.

O controle tecnológico compreenderá ensaios de granulometria, determinação da umidade ótima, verificação do grau de compactação in loco e demais ensaios exigidos pelas normas técnicas. A execução da camada de base



ESTADO DO RIO GRANDE DO SUL  
**MUNICÍPIO DE GARIBALDI**  
SECRETARIA MUNICIPAL DE OBRAS

somente poderá ocorrer após a liberação formal da camada inferior pela fiscalização.

A superfície final deverá apresentar regularidade, greide e cotas de projeto, sem segregações ou depressões, estando limpa e aprovada para receber a camada de revestimento.

#### 6.4. LIMPEZA DA SUPERFÍCIE

Para a execução da camada em CBUQ, o pavimento deverá estar livre de poeira, agregados soltos e vegetação.

#### 6.5. IMPRIMAÇÃO

A imprimação consiste na aplicação de uma camada de ligante betuminoso fluido sobre a base granular concluída e devidamente regularizada, com o objetivo de proporcionar aderência entre a base e o revestimento asfáltico, além de impermeabilizar e estabilizar a superfície da base.

O material a ser utilizado deverá ser a **Emulsão asfáltica**, conforme especificações do **DNIT** ou da **ABNT NBR 15184 – Emulsão asfáltica para imprimação**.

#### 6.6. PINTURA DE LIGAÇÃO

A pintura de ligação deverá ser executada com **emulsão RR-1C**, conforme preconizado nas normativas. A superfície deverá estar livre de poeira, agregados, folhas, grama etc.



ESTADO DO RIO GRANDE DO SUL  
**MUNICÍPIO DE GARIBALDI**  
SECRETARIA MUNICIPAL DE OBRAS

#### 6.7. CAMADA DE ROLAMENTO

A **camada de rolamento** será executada em **Concreto Betuminoso Usinado a Quente (CBUQ)**, com **espessura compactada de 5 cm**, destinada a constituir o **revestimento final do pavimento**, proporcionando regularidade, impermeabilidade e resistência ao tráfego.

O **CBUQ** deverá ser composto por **agregados minerais graduados**, **material de enchimento (fíler)** e **cimento asfáltico de petróleo (CAP 50/70)**, conforme as especificações do **DNIT-ES 031/2006 – Pavimentos flexíveis – Concreto betuminoso usinado a quente**, ou norma equivalente da **ABNT NBR 15184**.



ESTADO DO RIO GRANDE DO SUL  
**MUNICÍPIO DE GARIBALDI**  
SECRETARIA MUNICIPAL DE OBRAS

## **7. SINALIZAÇÃO**

As pinturas da sinalização horizontal deverão ser realizadas com tinta amarela à base de resina acrílica, com microesferas de vidro, com espessura de 0,4mm, no eixo central, os meios-fios também deverão ser pintados conforme especificação técnica apresentada. As dimensões deverão ser seguidas, conforme especificação de projeto, assim como a instalação das placas.



ESTADO DO RIO GRANDE DO SUL  
**MUNICÍPIO DE GARIBALDI**  
SECRETARIA MUNICIPAL DE OBRAS

## **CONTROLE TECNOLÓGICO**

**O controle** tecnológico **deverá ser apresentado em cada medição**, com relatório assinado pelo responsável técnico da obra e com a identificação do laboratorista responsável pela realização dos ensaios.

### 7.1. BASE DE BRITA GRADUADA

#### 7.1.1. TEOR DE UMIDADE

Antes da compactação do material da base, deverá ser realizado ensaio de umidade da base, para garantir a compactação na umidade ótima, uma vez ao dia ou a cada 200m de base.

#### 7.1.2. GRANULOMETRIA DO AGREGADO

Deverá ser realizado ensaio de granulometria uma vez ao dia, quando da execução da base.

#### 7.1.3. DENSIDADE IN SITU

Deverão ser realizados ensaios de densidade in situ, com método do frasco de areia, para verificação da compactação da base.

#### 7.1.4. VIGA BENKELMAN

Deverá ser realizado o ensaio da viga benkelman, para avaliar a capacidade estrutural do conjunto.



ESTADO DO RIO GRANDE DO SUL  
**MUNICÍPIO DE GARIBALDI**  
SECRETARIA MUNICIPAL DE OBRAS

## 7.2. CBUQ

### 7.2.1. TAXA DE APLICAÇÃO DE LIGANTE BETUMINOSO

Deverá ser determinada a taxa de aplicação da pintura de ligação para execução da regularização e da capa, através do método de bandeja, pelo menos 1 vez ao dia, quando da execução do CBUQ.

### 7.2.2. ENSAIO DE GRANULOMETRIA

Pelo menos uma vez ao dia deverá ser recolhido material (na usina ou em campo) e realizado ensaio de granulometria dos agregados, que poderá ser o agregado proveniente do controle de ligante da mistura. Deverão ser respeitados os limites normativos referentes ao projeto de CBUQ apresentado.

### 7.2.3. ENSAIO DE PERCENTUAL DE BETUME

Pelo menos uma vez ao dia deverá ser recolhido material (na usina ou em campo) e realizado ensaio de teor de betume da mistura asfáltica. Deverão ser respeitados os limites normativos referentes ao projeto de CBUQ apresentado.

### 7.2.4. ENSAIO MARSHALL

Pelo menos duas vezes ao dia deverá ser recolhido material (na usina ou em campo) e realizado ensaio Marshall. Cada ensaio deverá ter **3 corpos de prova**. Deverão ser respeitados os limites normativos referentes ao projeto de CBUQ apresentado.



ESTADO DO RIO GRANDE DO SUL  
**MUNICÍPIO DE GARIBALDI**  
SECRETARIA MUNICIPAL DE OBRAS

#### 7.2.5. ENSAIO CONTROLE DO GRAU DE COMPACTAÇÃO DO CBUQ

Após a execução da capa, deverão ser retirados os corpos de prova a cada 100m de pista, na quantidade estimada pela fiscalização. Neste momento será avaliada a espessura da camada. Após extração, deverá ser realizada a determinação da densidade aparente do corpo de prova e respectivo controle de compactação. Deverão ser respeitados os limites normativos referentes ao projeto de CBUQ apresentado.

#### 7.2.6. VIGA BENKELMAN

Deverá ser realizado o ensaio da viga benkelman, para avaliar a capacidade estrutural do conjunto.

### 8. DISPOSIÇÕES GERAIS

Para execução das obras, deverão ser seguidas as Especificações de Serviço do DAER, em particular as seguintes:

- **DAER-ES-D 17/91 – Camada Drenante**  
Estabelece critérios para execução da camada drenante sob o pavimento ou junto a dispositivos de drenagem, definindo espessura mínima, granulometria do material, compactação e permeabilidade necessárias para escoamento de águas.
- **DAER-ES-COMPLEMENTAR 01/91 – Reaterro e Compactação**  
Define os procedimentos para execução de reaterros e compactações manuais ou mecânicas, em camadas sucessivas, especificando controle de umidade, densidade e tipo de equipamento. Fundamental para estabilização do subleito, valas e entorno de dispositivos de drenagem.
- **DAER-ES-T 06/91 – Sub-base e Base de Brita Graduada**



ESTADO DO RIO GRANDE DO SUL  
**MUNICÍPIO DE GARIBALDI**  
SECRETARIA MUNICIPAL DE OBRAS

Regula os materiais e métodos para execução de camadas de base e sub-base de brita graduada, incluindo controle granulométrico, compactação e espessura.

- **DAER-ES-T 08/91 – Revestimento Asfáltico Usinado a Quente (CBUQ)**  
Estabelece critérios de dosagem, usinagem, transporte, aplicação e compactação de concreto betuminoso usinado a quente (CBUQ), além dos requisitos de controle tecnológico (temperatura, teor de ligante, estabilidade e fluência).
- **DAER-ES-D 11/91 – Drenagem Superficial e Subterrânea**  
Regula execução de sarjetas, valetas, drenos longitudinais e transversais, bocas de lobo e caixas de passagem, especificando materiais, inclinações e acabamento final.
- **DAER-ES-D 12/91 – Drenos Longitudinais**  
Complementa a anterior, definindo métodos para instalação de drenos subterrâneos com tubo perfurado, envoltória granular e geotêxtil, bem como detalhes de ligação com caixas e descargas.
- **DAER-ES-P 21/91 – Fresagem e Remoção de Revestimento Asfáltico**  
Especifica procedimentos para fresagem a frio de pavimentos asfálticos, abrangendo profundidade, regularidade, destinação do material fresado, equipamentos e controle de espessura.
- **DAER-ES-D 14/91 – Caixas de Drenagem e Bocas-de-Lobo**  
Define materiais, dimensões e procedimentos construtivos para caixas de inspeção, bocas-de-lobo e caixas de areia. Inclui especificações para concreto estrutural, ferragens, grelhas e tampas, conforme classes de carga e posicionamento.
- **DAER-ES-T 09/91 – Reaterro de Valas e Recomposição de Pavimento**  
Estabelece requisitos para recomposição de camadas de subleito, base e revestimento após abertura de valas, incluindo controle de compactação e recomposição asfáltica.
- **ABNT NBR 10844 – Instalações Prediais de Drenagem Pluvial**  
Define diretrizes para dimensionamento e execução de sistemas de



ESTADO DO RIO GRANDE DO SUL  
**MUNICÍPIO DE GARIBALDI**  
SECRETARIA MUNICIPAL DE OBRAS

drenagem de águas pluviais, aplicável a redes urbanas e dispositivos de captação (caixas, bocas-de-lobo e galerias).

- **ABNT NBR 8890 – Tubos de Concreto de Seção Circular**  
Especifica requisitos, classes de resistência e métodos de ensaio para tubos de concreto utilizados em drenagem pluvial e esgotamento sanitário, abrangendo diâmetros, juntas e ensaios de carga diametral.
- **ABNT NBR 15645 – Execução de Obras de Esgoto Sanitário e Drenagem Pluvial com Tubos de Concreto**  
Regula o processo executivo de assentamento, alinhamento, nivelamento, envelopamento granular e ensaios de estanqueidade em redes de drenagem.
- **ABNT NBR 9781 – Peças de Concreto para Pavimentação Intertravada**  
Define requisitos de resistência à compressão, absorção de água, dimensões e tolerâncias, além dos métodos de ensaio para blocos de concreto submetidos ao tráfego de veículos.
- **ABNT NBR 7182 – Ensaio de Compactação (Proctor)**  
Define os procedimentos para determinação da densidade máxima e teor ótimo de umidade de solos utilizados em reaterros e subleitos.
- **ABNT NBR 9895 – Ensaio de CBR (Índice de Suporte Califórnia)**  
Especifica métodos para determinação do CBR de solos, fundamental para dimensionamento e controle de camadas de subleito e base.
- **ABNT NBR 15184 – Emulsões Asfálticas – Requisitos**  
Define propriedades e critérios de desempenho de emulsões asfálticas utilizadas em imprimação e pintura de ligação.
- **DNIT 031/2006 – CBUQ – Concreto Betuminoso Usinado a Quente**  
Especificação de serviço detalhada para execução de revestimento asfáltico, abrangendo dosagem, controle de mistura, aplicação e ensaios de qualidade (Marshall).
- **DNIT 159/2011 – Fresagem de Revestimento Asfáltico**  
Define procedimentos, equipamentos e tolerâncias para fresagem a frio de pavimentos asfálticos, controle de espessura e destinação do material.
- **DNIT 070/2006 – Drenagem Superficial e Subterrânea**  
Especificação de serviço para execução de drenos longitudinais, caixas e valas de drenagem em obras rodoviárias.
- **DNIT 072/2006 – Reaterro de Valas e Recomposição de Pavimento**  
Define critérios para recomposição de camadas estruturais e revestimentos asfálticos após escavações em pista.



ESTADO DO RIO GRANDE DO SUL  
**MUNICÍPIO DE GARIBALDI**  
SECRETARIA MUNICIPAL DE OBRAS

## 9. SERVIÇOS FINAIS

Caberá à contratada assegurar a garantia de qualidade integral da obra, no que envolverá atividades relativas aos controles geométricos e tecnológicos. A prefeitura Municipal fará a aferição do nível de qualidade mediante inspeção de seu pessoal técnico.

Serão de responsabilidade da CONTRATADA a apresentação de Laudo Técnico de Controle Tecnológico e os ensaios realizados em cada etapa dos serviços, conforme exigências normativas do DNIT, sendo que os mesmos deverão ser entregues ao município por ocasião de cada medição.

Todos os serviços serão conferidos durante e após executados e serão medidos conforme unidade constante na planilha orçamentária. Qualquer alteração durante a execução deverá ser comunicada e aprovada pela fiscalização.

Deverá estar incluso no preço de cada item os materiais, mão de obra, equipamentos, sinalização e encargos sociais e trabalhistas e demais necessários para a perfeita execução da obra.

Garibaldi, 29 de Janeiro de 2026

Documento assinado digitalmente  
**gov.br** ROGER SGANZERLA  
Data: 05/02/2026 15:37:37-0300  
Verifique em <https://validar.iti.gov.br>

**ROGER SGANZERLA**  
Engenheiro Civil  
CREA/RS 229.626

RENAN CESAR WERNER  
POLETTTO:00877987009  
009

Assinado de forma digital por RENAN CESAR WERNER  
POLETTTO:00877987009  
Dados: 2026.02.05 16:30:03 -03'00"

**RENAN POLETTTO**  
Secretário Municipal de Obras

SINALIZAÇÃO VERTICAL:

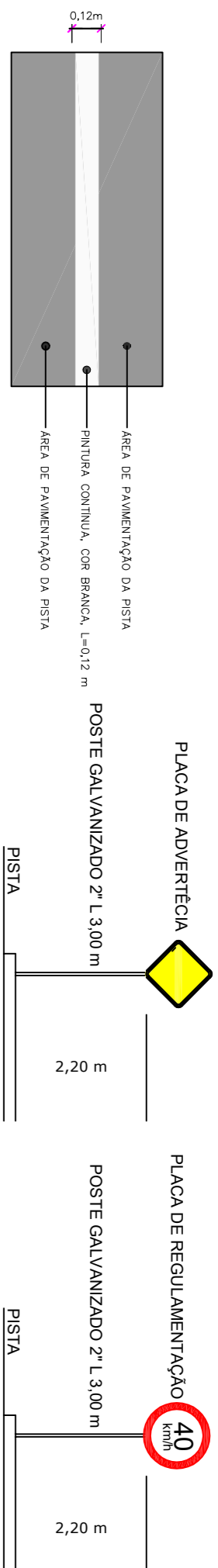

SINALIZAÇÃO VERTICAL:

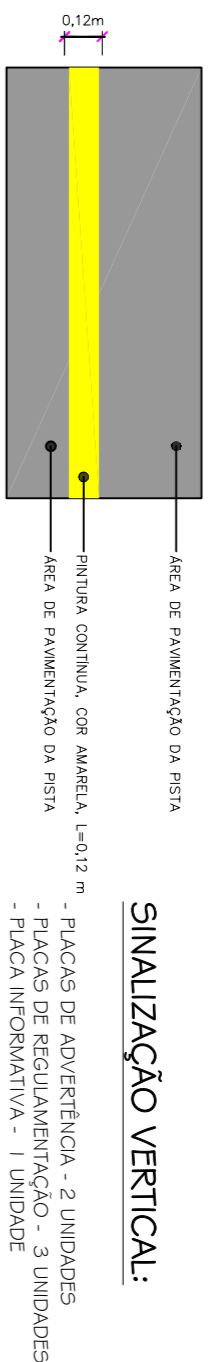

SINALIZAÇÃO HORIZONTAL:

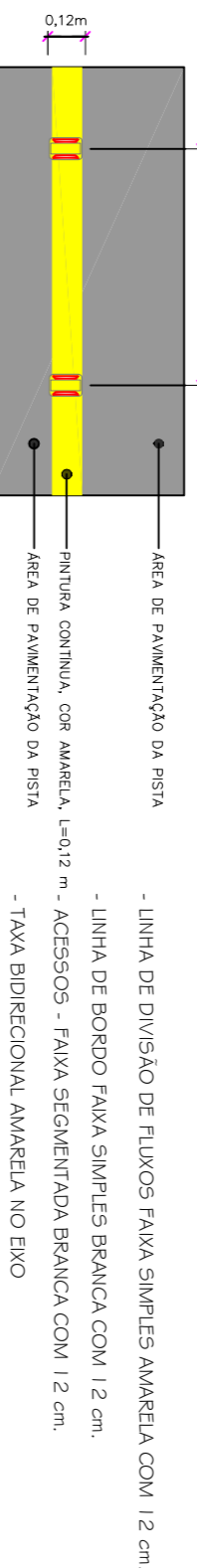

- LINHA DE DIVISÃO DE FLUXOS FAIXA SIMPLES AMARELA COM 12 cm.
- LINHA DE BORDO FAIXA SIMPLES BRANCA COM 12 cm.
- ACESSOS - FAIXA SEGMENTADA BRANCA COM 12 cm.
- TAXA BIDIRECIONAL AMARELA NO EIXO

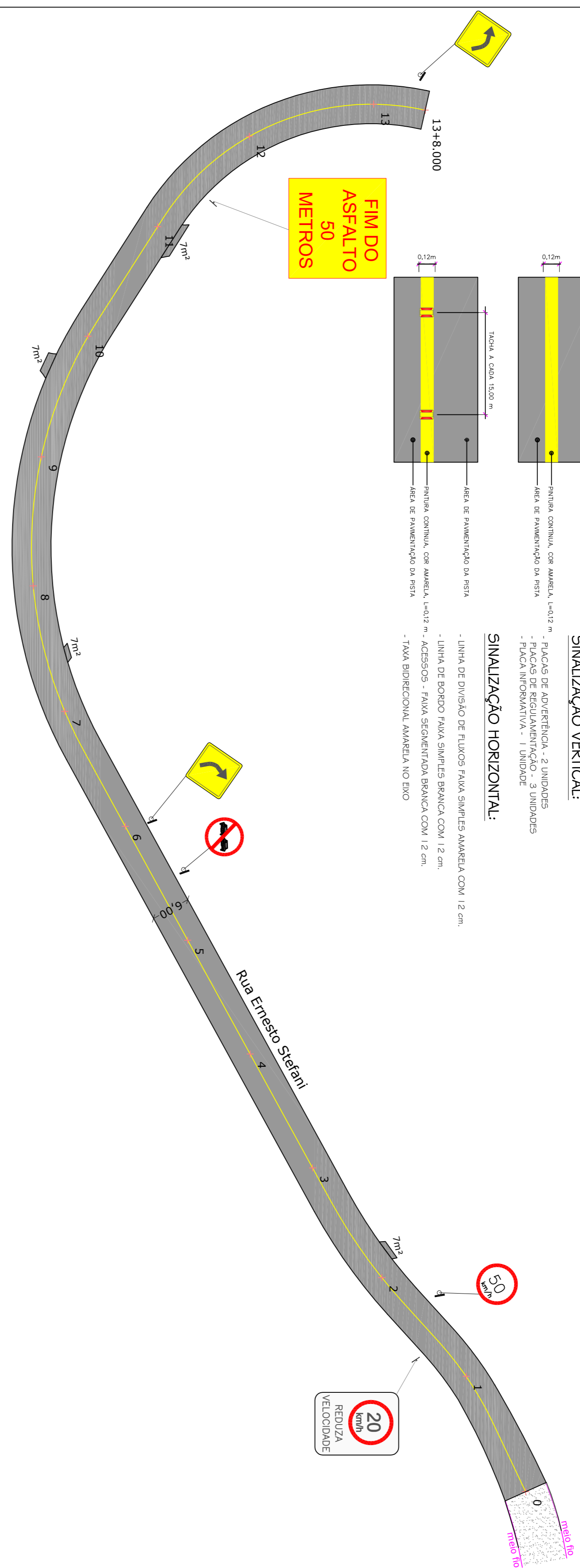

SEÇÕES CURVAS

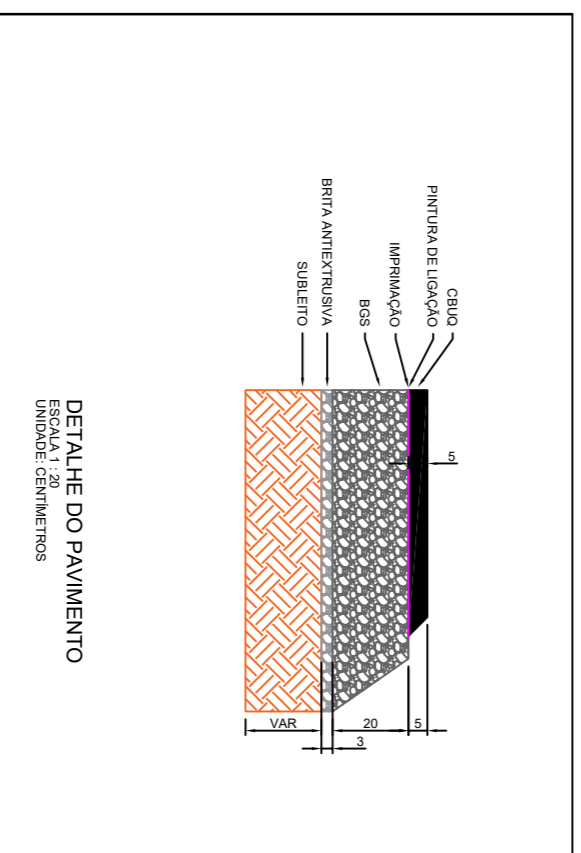
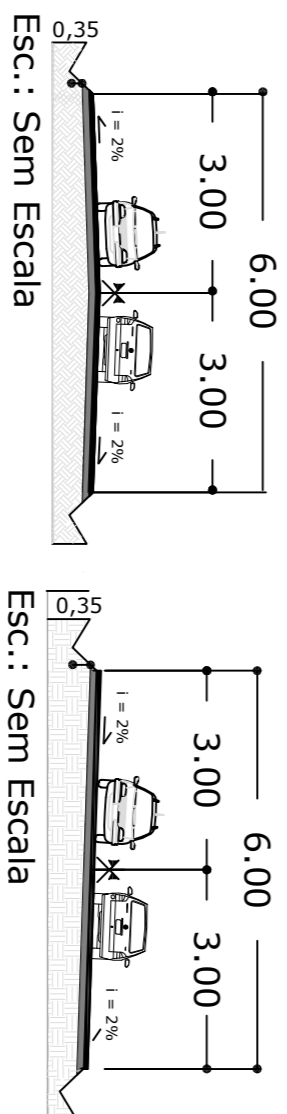

DETALHE DO PAVIMENTO  
ESCALA 1:20  
UNIDADE CENTÍMETROS

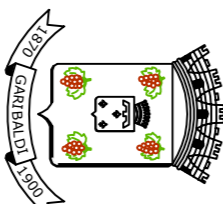
 <p><b>PREFEITURA MUNICIPAL DE GARIBALDI</b></p>			
<p>RUA JULIO DE CASTILHOS, 254 - GARIBALDI - FONE 3462-8200</p>			
<p>PROPRIETARIO: <b>PREFEITURA MUNICIPAL DE GARIBALDI</b></p>			
<p>OBRA: <b>PAVIMENTAÇÃO ASFALTICA DA RUA ERNESTO STEFANI</b></p>			
<p>PROPRIETARIO: <b>REMAN CESAR WERNER POLETTO</b>  <small>Autenticado de forma digital por  REMAN CESAR WERNER POLETTO  COLETO008077987009  Data: 04/02/2026 15:56:09</small></p>		<p>RESPONSÁVEL TÉCNICO: <b>ROGER SGANZERLA</b> - CREA RS229626  ART N° 14241844</p>	
<p>LOCAL: <b>ENCONTRO DAS RUAS ERNESTO STEFANI E FRANCISCO JOSÉ MILANI, GARIBALDI/RS</b></p>			
<p>ÁREA: <b>1.614,49m²</b></p>	<p>REFERENTE A: <b>PAVIMENTAÇÃO, SINALIZAÇÃO E DRENAGEM</b></p>	<p>DATA: <b>JAN/2026</b></p>	<p>PRANCHA: <b>02</b></p>
<p>ESCALA: <b>1/500</b></p>	<p>DESENHO: <b>ROGER</b></p>	<p>OBRA NRO: <b>704</b></p>	

RUA ERNESTO STEFANI

RUA FRANCISCO JOSÉ MILANI

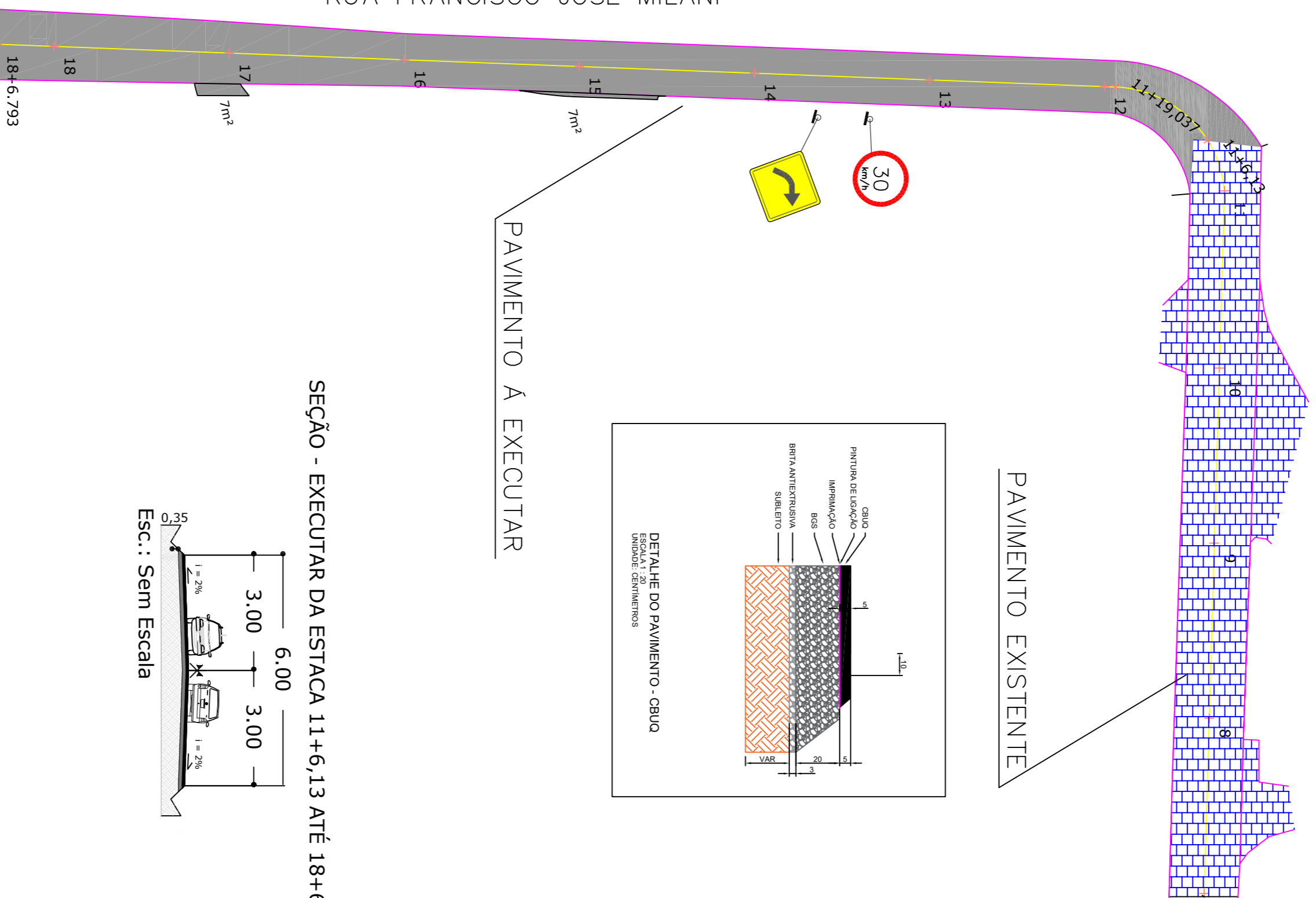

PAVIMENTO EXISTENTE

PAVIMENTO A EXECUTAR

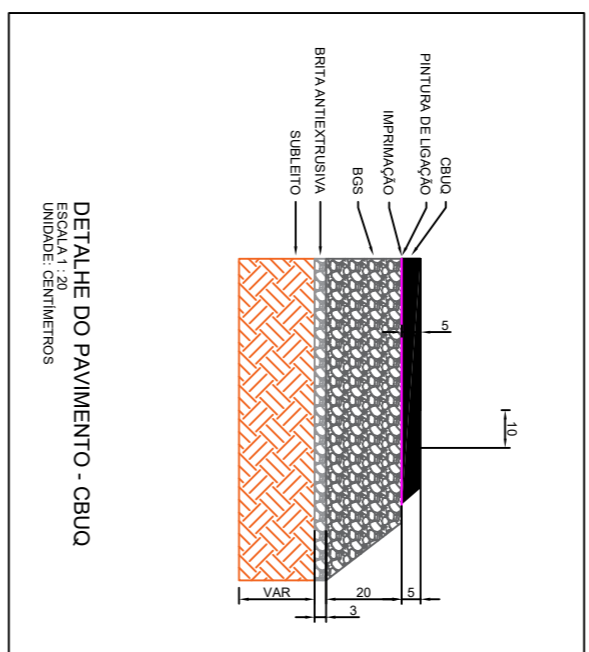

DETALHE DO PAVIMENTO - CBUQ  
ESCALA: 20  
UNIDADE: CENTÍMETROS

SEÇÃO - EXECUTAR DA ESTAÇÃO 11+6,13 ATÉ 18+6,793

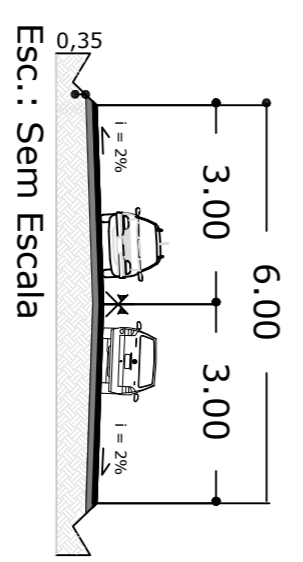

Esc.: Sem Escala

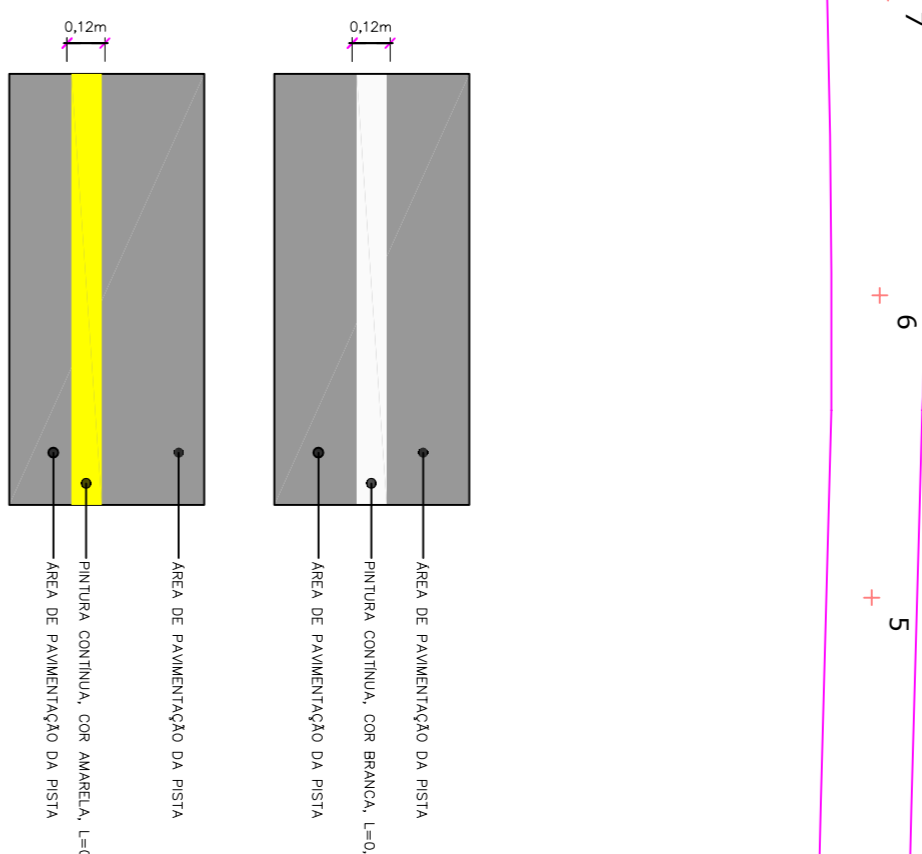

SINALIZAÇÃO VERTICAL:

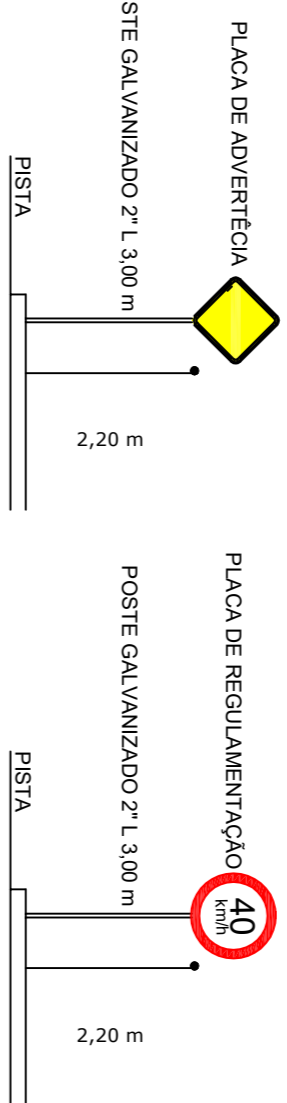

SINALIZAÇÃO VERTICAL:

- PLACAS DE ADVERTÊNCIA - 1 UNIDADE
- PLACAS DE REGULAMENTAÇÃO - 1 UNIDADE

SINALIZAÇÃO HORIZONTAL:

- LINHA DE DIVISÃO DE FLUXOS FAIXA SIMPLES AMARELA COM 12 cm.

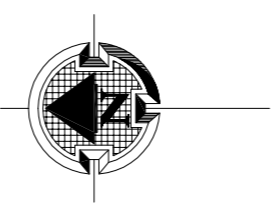

**PREFEITURA MUNICIPAL DE GARIBALDI**

RUA JÚLIO DE CASTILHOS, 254 - GARIBALDI - FONE 3462-8200

PROPRIETÁRIO: PREFEITURA MUNICIPAL DE GARIBALDI

OBRA: PAV. ASFALTICA RUAS FRANCISCO JOSÉ MILANI E ERNESTO STEFANI

PROPRIETÁRIO	REMAN CESAR WERNER REMAN CESAR WERNER POLETTTO.00877987009 04390	RESPONSÁVEL TÉCNICO:	ROGER SGANZERLA - CREA RS229626 ART N° 14241844
SECRETÁRIO DE OBRAS	REMAN CESAR WERNER POLETTTO		

LOCAL:	ENCONTRO DAS RUAS ERNESTO STEFANI E FRANCISCO JOSÉ MILANI, GARIBALDI/RS		
ÁREA:	911,31m <sup>2</sup>	REFERENTE A:	PAVIMENTAÇÃO, SINALIZAÇÃO E DRENAGEM
ESCALA:	1/500	DATA:	JAN/2026
		DESENHO:	ROGER
		OBRA NRO:	704

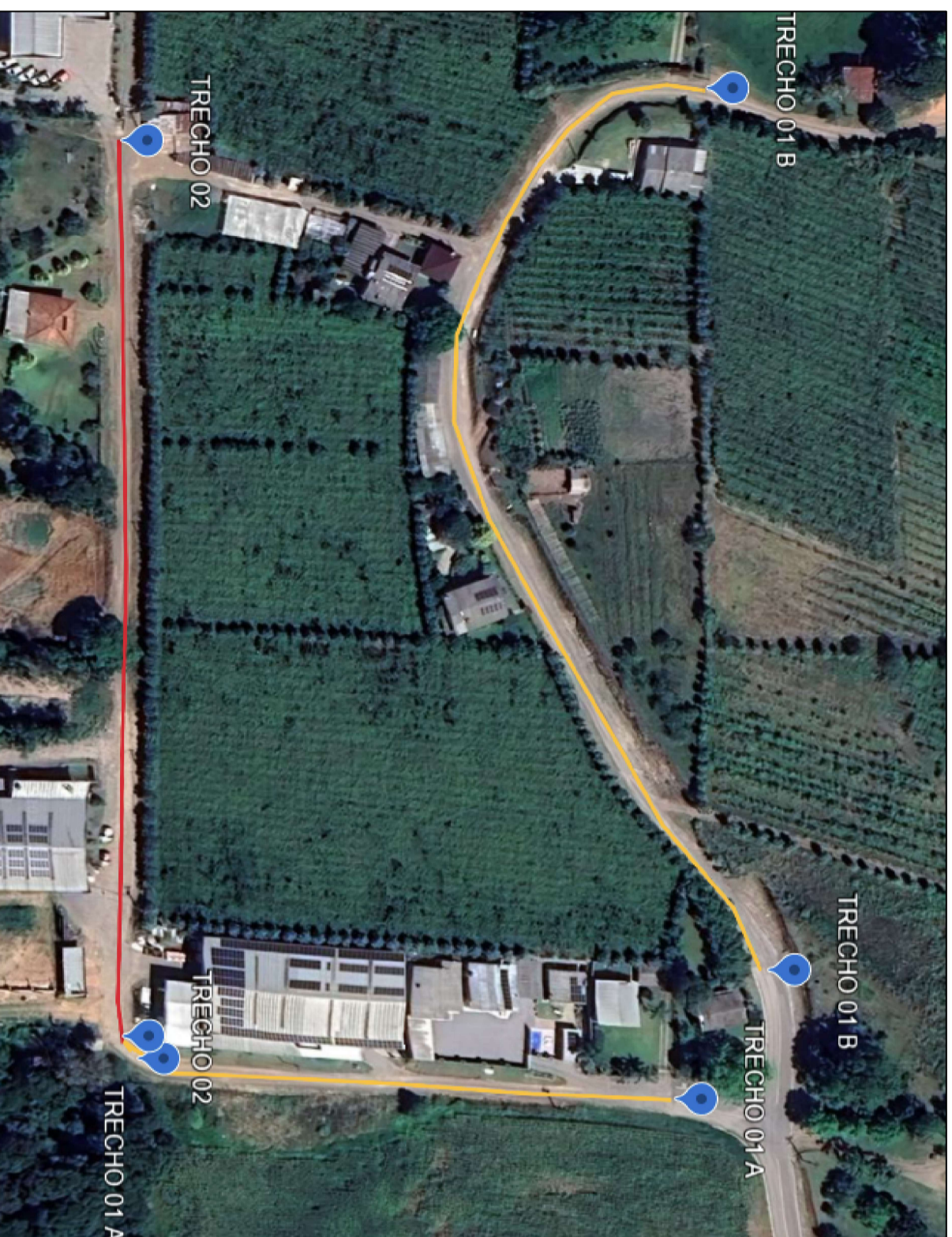

EXTENSÃO TOTAL : 634,793 METROS  
 LARGURA DA VIA: 6 METROS  
 ÁREA A SER PAVIMENTADA EM ASFALTO: 2.567,80 M<sup>2</sup>  
 ÁREA A SER PAVIMENTADA EM PARALELEPÍPEDO: 837,53 M<sup>2</sup>  
 ÁREA A SER PAVIMENTADA TOTAL : 3.405,33 M<sup>2</sup>

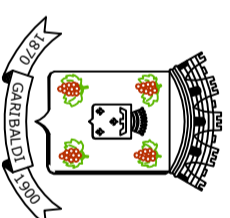

## PREFEITURA MUNICIPAL DE GARIBALDI

RUA JÚLIO DE CASTILHOS, 254 – GARIBALDI – FONE 3462–8200

PROPRIETÁRIO  
PREFEITURA MUNICIPAL DE GARIBALDI

OBRA:  
PAVIMENTAÇÃO DA RUA FRANCISCO JOSÉ MILANI E ERNESTO STEFANI

PROPRIETÁRIO RENAN CESAR WERNER POLETTTO:00087798700 9	Assinado de forma digital por RENAN CESAR WERNER POLETTTO:000877987009 Dados: 2026.02.06 10:33:06 -03'00"	RESPONSÁVEL TÉCNICO: ROGER SGANZERLA – CREA RS229626 ART N° 14241844 / 14241881
RENAN CESAR WERNER POLETTTO SECRETÁRIO DE OBRAS		

LOCAL:  
ENCONTRO DAS RUAS ERNESTO STEFANI E FRANCISCO JOSÉ MILANI, GARIBALDI/RS

ÁREA: 3.405,33m <sup>2</sup>	REFERENTE A:	DATA: JAN/2026	PRANCHA: 01
ESCALA: S/ESCALA	SITUAÇÃO/LOCALIZAÇÃO	DESENHO: ROGER	OBRA NRO: 704

TRECHO/PROCESSO 01 AB - PAVIMENTAÇÃO ASFÁLTICA

TRECHO 01 B A SER EXECUTADO - ERNESTO STEFANI  
 INÍCIO DE TRECHO: 29°12'35"S 51°32'09"W  
 FIM DE TRECHO: 29°12'35"S 51°32'17"W

TRECHO 01 A A SER EXECUTADO - FRANCISCO JOSÉ MILANI  
 INÍCIO DE TRECHO: 29°12'35"S 51°32'08"W  
 FIM DE TRECHO: 29°12'40"S 51°32'09"W  
 EXTENSÃO DOS TRECHOS: 140,42 M + 268.243 M = 408,663 METROS  
 LARGURA DA VIA: 6 METROS

ÁREA A SER PAVIMENTADA: 1.656,49 M<sup>2</sup> + 911,31 M<sup>2</sup> = 2.567,80 M<sup>2</sup>

TRECHO/PROCESSO 02 - PAVIMENTAÇÃO EM PARALELEPÍPEDO

TRECHO 02 A SER EXECUTADO - FRANCISCO JOSÉ MILANI  
 INÍCIO DE TRECHO: 29°12'40"S 51°32'09"W  
 FIM DE TRECHO: 29°12'40"S 51°32'17"W  
 EXTENSÃO DE VIA TOTAL: 226,13 METROS  
 LARGURA DA VIA: 6 METROS  
 ÁREA A SER PAVIMENTADA: 837,53 M<sup>2</sup>



**MUNICÍPIO DE GARIBALDI**

**SECRETARIA MUNICIPAL DE OBRAS**

**OBJETO: PAVIMENTAÇÃO ASFÁLTICA**

**ENDEREÇO: RUAS FRANCISCO JOSÉ MILANI ERNESTO STEFANI**

### CRONOGRAMA

ITEM	SERVIÇO	VALOR	1º MÊS		2º MÊS	
			PERCENTUAL	VALOR	PERCENTUAL	VALOR
1	ADMINISTRAÇÃO LOCAL DA OBRA	R\$ 14.550,00	55,65%	R\$ 8.097,30	44,35%	R\$ 6.452,70
2	SERVIÇOS INICIAIS	R\$ 12.002,25	87,00%	R\$ 10.441,96	13,00%	R\$ 1.560,29
3	PAVIMENTAÇÃO ASFÁLTICA	R\$ 134.522,54	60,00%	R\$ 80.713,52	40,00%	R\$ 53.809,02
4	FORNECIMENTO DE MATERIAIS ASFÁLTICOS	R\$ 126.432,14	60,00%	R\$ 75.859,28	40,00%	R\$ 50.572,86
5	SINALIZAÇÃO	R\$ 17.534,60	0,00%	R\$ -	100,00%	R\$ 17.534,60
6	CONTROLE TECNOLÓGICO	R\$ 3.842,93	40,00%	R\$ 1.537,17	60,00%	R\$ 2.305,76
7	SERVIÇOS FINAIS	R\$ 8.535,87	0,00%	R\$ -	100,00%	R\$ 8.535,87
<b>TOTAL</b>		<b>R\$ 317.420,33</b>	<b>55,65%</b>	<b>R\$ 176.649,23</b>	<b>44,35%</b>	<b>R\$ 140.771,10</b>

**GARIBALDI, 29 DE JANEIRO DE 2026.**

RENAN CESAR WERNER  
POLETTTO:00877987009

Assinado de forma digital por  
RENAN CESAR WERNER  
POLETTTO:00877987009  
Dados: 2026.02.05 16:28:11  
-03'00'

**RENAN CÉSAR WERNER POLETTTO**  
SECRETÁRIO MUNICIPAL DE OBRAS



Documento assinado digitalmente  
**ROGER SGANZERLA**  
Data: 05/02/2026 15:50:37-0300  
Verifique em <https://validar.iti.gov.br>

**ROGER SGANZERLA**  
ENGENHEIRO CIVIL  
CREA / RS RS229626  
ART Nº 14241844

**MUNICÍPIO DE GARIBALDI**

SECRETARIA MUNICIPAL DE OBRAS

OBJETO: PAVIMENTAÇÃO ASFÁLTICA

ENDEREÇO: RUAS FRANCISCO JOSÉ MILANI ERNESTO STEFANI

**PLANILHA ORÇAMENTÁRIA**

ITEM	REFERÊNCIA		SERVIÇO	UNID.	QUANTIDADE	BDI	PREÇO UNITÁRIO			PREÇO TOTAL		
	FUNTE	CÓDIGO					MDO	MAT	TOT	MDO	MAT	TOTAL
<b>1</b>	<b>ADMINISTRAÇÃO LOCAL DA OBRA</b>									<b>R\$ 14.550,00</b>	<b>R\$ -</b>	<b>R\$ 14.550,00</b>
1.1	SINAPI	COMPOSIÇÃO 001	ADMINISTRAÇÃO LOCAL DA OBRA	%	100,00	24,23%	R\$ 145,50	R\$ -	R\$ 145,50	R\$ 14.550,00	R\$ -	R\$ 14.550,00
<b>2</b>	<b>SERVIÇOS INICIAIS</b>									<b>R\$ 2.678,28</b>	<b>R\$ 9.323,97</b>	<b>R\$ 12.002,25</b>
2.1	SINAPI	103689	FORNECIMENTO E INSTALAÇÃO DE PLACA DE OBRA COM CHAPA GALVANIZADA E ESTRUTURA DE MADEIRA. AF_03/2022_PS	M2	2,88	24,23%	R\$ 55,89	R\$ 518,54	R\$ 574,43	R\$ 160,96	R\$ 1.493,40	R\$ 1.654,36
2.2	SINAPI	COMPOSIÇÃO 002	MOBILIZAÇÃO / DESMOBILIZAÇÃO DE EQUIPAMENTOS	UND	1,00	24,23%	R\$ 1.067,70	R\$ 7.468,17	R\$ 8.535,87	R\$ 1.067,70	R\$ 7.468,17	R\$ 8.535,87
2.3	SINAPI	COMPOSIÇÃO 003	SINALIZAÇÃO TEMPORÁRIA DE OBRA	MÊS	2,00	24,23%	R\$ 724,81	R\$ 181,20	R\$ 906,01	R\$ 1.449,62	R\$ 362,40	R\$ 1.812,02
<b>3</b>	<b>PAVIMENTAÇÃO ASFÁLTICA</b>									<b>R\$ 24.671,35</b>	<b>R\$ 109.851,19</b>	<b>R\$ 134.522,54</b>
3.1	SINAPI	99814	LIMPEZA DE SUPERFÍCIE COM JATO DE ALTA PRESSÃO. AF_04/2019	M2	2.885,18	24,23%	R\$ 2,69	R\$ 0,08	R\$ 2,77	R\$ 7.761,13	R\$ 230,82	R\$ 7.991,95
3.2	SINAPI	102470 / A	IMPRIMAÇÃO DA BASE COM ASFALTO DILUÍDO DE PETRÓLEO (EXCLUSIVE CM-30)	M2	2.885,18	24,23%	R\$ 0,66	R\$ 0,94	R\$ 1,60	R\$ 1.904,22	R\$ 2.712,07	R\$ 4.616,29
3.3	SINAPI	104375 / A	EXECUÇÃO DE PINTURA DE LIGAÇÃO COM EMULSÃO ASFÁLTICA RR-1C (EXCLUSIVE EMULSÃO)	M2	2.567,80	24,23%	R\$ 0,65	R\$ 0,80	R\$ 1,45	R\$ 1.669,07	R\$ 2.054,24	R\$ 3.723,31
3.4	SINAPI	95995 / A2	EXECUÇÃO DE PAVIMENTO COM APLICAÇÃO DE CONCRETO ASFÁLTICO (CBUG - 5CM) - EXCLUSIVE USINAGEM, CARGA E TRANSPORTE	M3	128,39	24,23%	R\$ 62,54	R\$ 100,34	R\$ 162,88	R\$ 8.029,51	R\$ 12.882,65	R\$ 20.912,16
3.5	SINAPI	104359 / A	USINAGEM DE CONCRETO ASFÁLTICO COM CAP 50/70, PARA CAMADA DE ROLAMENTO, PADRÃO DNIT FAIXA C, EM USINA DE ASFALTO CONTÍNUA DE 80 TON/H - EXCLUSIVE CAP	T	311,06	24,23%	R\$ 8,86	R\$ 231,48	R\$ 240,34	R\$ 2.755,99	R\$ 72.004,17	R\$ 74.760,16
3.6	SINAPI	101002	CARGA DE MISTURA ASFÁLTICA EM CAMINHÃO BASCULANTE 10 M³ (UNIDADE: T). AF_07/2020	T	311,06	24,23%	R\$ 1,08	R\$ 7,02	R\$ 8,10	R\$ 335,94	R\$ 2.183,65	R\$ 2.519,59
3.7	SINAPI	95878	TRANSPORTE COM CAMINHÃO BASCULANTE DE 10 M³, EM VIA URBANA PAVIMENTADA, DMT ATÉ 30 KM (UNIDADE: TXKM). AF_07/2020	TxKM	7.776,50	24,23%	R\$ 0,26	R\$ 1,98	R\$ 2,24	R\$ 2.021,89	R\$ 15.397,47	R\$ 17.419,36
3.8	SINAPI	102330	TRANSPORTE COM CAMINHÃO TANQUE DE TRANSPORTE DE MATERIAL ASFÁLTICO DE 30000 L, EM VIA URBANA PAVIMENTADA, DMT ATÉ 30KM (UNIDADE: TXKM). AF_07/2020	TxKM	726,00	24,23%	R\$ 0,15	R\$ 1,70	R\$ 1,85	R\$ 108,90	R\$ 1.234,20	R\$ 1.343,10
3.9	SINAPI	102331	TRANSPORTE COM CAMINHÃO TANQUE DE TRANSPORTE DE MATERIAL ASFÁLTICO DE 30000 L, EM VIA URBANA PAVIMENTADA, ADICIONAL PARA DMT EXCEDENTE A 30 KM (UNIDADE: TXKM). AF_07/2020	TxKM	1.694,00	24,23%	R\$ 0,05	R\$ 0,68	R\$ 0,73	R\$ 84,70	R\$ 1.151,92	R\$ 1.236,62
<b>4</b>	<b>FORNECIMENTO DE MATERIAIS ASFÁLTICOS</b>									<b>R\$ -</b>	<b>R\$ 126.432,14</b>	<b>R\$ 126.432,14</b>
4.1	COTAÇÃO	1	EMULSÃO ASFÁLTICA PARA SERVIÇO DE IMPRIMAÇÃO	KG	3.750,73	16,21%	R\$ -	R\$ 4,04	R\$ 4,04	R\$ -	R\$ 15.152,95	R\$ 15.152,95
4.2	COTAÇÃO	2	EMULSÕES ASFÁLTICAS RR-1C	KG	1.155,51	16,21%	R\$ -	R\$ 4,18	R\$ 4,18	R\$ -	R\$ 4.830,03	R\$ 4.830,03
4.3	COTAÇÃO	3	CIMENTOS ASFÁLTICOS CAP-50-70	T	19,29	16,21%	R\$ -	R\$ 5.518,36	R\$ 5.518,36	R\$ -	R\$ 106.449,16	R\$ 106.449,16

**MUNICÍPIO DE GARIBALDI**

SECRETARIA MUNICIPAL DE OBRAS

OBJETO: PAVIMENTAÇÃO ASFÁLTICA

ENDEREÇO: RUAS FRANCISCO JOSÉ MILANI ERNESTO STEFANI

**PLANILHA ORÇAMENTÁRIA**

ITEM	REFERÊNCIA		SERVIÇO	UNID.	QUANTIDADE	BDI	PREÇO UNITÁRIO			PREÇO TOTAL		
	FONTE	CÓDIGO					MDO	MAT	TOT	MDO	MAT	TOTAL
<b>5</b>	<b>SINALIZAÇÃO</b>						<b>R\$</b>	<b>5.689,76</b>	<b>R\$</b>	<b>11.844,84</b>	<b>R\$</b>	<b>17.534,60</b>
5.1	SINAPI	102512 / A	PINTURA DE EIXO VIÁRIO SOBRE ASFALTO (12CM) COM TINTA RETRORREFLETIVA A BASE DE RESINA ACRÍLICA COM MICROESFERAS DE VIDRO	M	409,00	24,23%	R\$ 3,41	R\$ 5,68	R\$ 9,09	R\$ 1.394,69	R\$ 2.323,12	R\$ 3.717,81
5.2	SINAPI	102512 / A	PINTURA DE EIXO VIÁRIO SOBRE ASFALTO (12CM) COM TINTA RETRORREFLETIVA A BASE DE RESINA ACRÍLICA COM MICROESFERAS DE VIDRO	M	829,00	24,23%	R\$ 3,41	R\$ 5,68	R\$ 9,09	R\$ 2.826,89	R\$ 4.708,72	R\$ 7.535,61
5.3	SICRO	5213360	TACHA REFLETIVA EM PLÁSTICO INJETADO - BIDIRECIONAL TIPO I - COM UM PINO - FORNECIMENTO E COLOCAÇÃO	UND	18,00	24,23%	R\$ 8,14	R\$ 32,56	R\$ 40,70	R\$ 146,52	R\$ 586,08	R\$ 732,60
5.4	SICRO	5213571	PLACA EM AÇO - PELÍCULA I + III - FORNECIMENTO E IMPLANTAÇÃO	M2	4,38	24,23%	R\$ 63,96	R\$ 575,66	R\$ 639,62	R\$ 280,14	R\$ 2.521,40	R\$ 2.801,54
5.5	SINAPI	103693 / A	FORNECIMENTO E INSTALAÇÃO DE SUPORTE METÁLICO GALVANIZADO PARA PLACAS DE SINALIZAÇÃO, EM BASE DE CONCRETO, COM H= DE 2,0 M E DIÂMETRO DE 2". AF_03/2022	UND	8,00	24,23%	R\$ 130,19	R\$ 213,19	R\$ 343,38	R\$ 1.041,52	R\$ 1.705,52	R\$ 2.747,04
<b>6</b>	<b>CONTROLE TECNOLÓGICO</b>						<b>R\$</b>	<b>3.230,31</b>	<b>R\$</b>	<b>612,62</b>	<b>R\$</b>	<b>3.842,93</b>
<b>6.1</b>	<b>BASE BGS</b>						<b>R\$</b>	<b>1.205,49</b>	<b>R\$</b>	<b>306,31</b>	<b>R\$</b>	<b>1.511,80</b>
6.1.1	SINAPI	74022/023 D	ENSAIO DE TEOR DE UMIDADE - MÉTODO SPEEDY	UND	5,00	24,23%	R\$ 74,46	R\$ -	R\$ 74,46	R\$ 372,30	R\$ -	R\$ 372,30
6.1.2	SINAPI	74022/052 D	ENSAIO DE GRANULOMETRIA DO AGREGADO	UND	3,00	24,23%	R\$ 124,13	R\$ -	R\$ 124,13	R\$ 372,39	R\$ -	R\$ 372,39
6.1.3	SINAPI	74022/014 D	ENSAIO DE DENSIDADE IN SITU - MÉTODO DO FRASCO DE AREIA	UND	3,00	24,23%	R\$ 86,89	R\$ -	R\$ 86,89	R\$ 260,67	R\$ -	R\$ 260,67
6.1.4	SINAPI	COMPOSIÇÃO 004	ENSAIO DE VIGA BENKELMAN	M	408,42	24,23%	R\$ 0,49	R\$ 0,75	R\$ 1,24	R\$ 200,13	R\$ 306,31	R\$ 506,44
<b>6.2</b>	<b>CBUQ</b>						<b>R\$</b>	<b>2.024,82</b>	<b>R\$</b>	<b>306,31</b>	<b>R\$</b>	<b>2.331,13</b>
6.2.1	SINAPI	74022/027 D	ENSAIO TAXA DE APLICAÇÃO DE LIGANTE BETUMINOSO	UND	1,00	24,23%	R\$ 86,89	R\$ -	R\$ 86,89	R\$ 86,89	R\$ -	R\$ 86,89
6.2.2	SINAPI	74022/052 D	ENSAIO DE GRANULOMETRIA DO AGREGADO	UND	1,00	24,23%	R\$ 124,13	R\$ -	R\$ 124,13	R\$ 124,13	R\$ -	R\$ 124,13
6.2.3	SINAPI	74022/035 D	ENSAIO DE PERCENTUAL DE BETUME - MISTURAS BETUMINOSAS	UND	1,00	24,23%	R\$ 186,20	R\$ -	R\$ 186,20	R\$ 186,20	R\$ -	R\$ 186,20
6.2.4	SINAPI	74022/040 D	ENSAIO MARSHALL - MISTURA BETUMINOSA (3 CPs)	UND	2,00	24,23%	R\$ 434,46	R\$ -	R\$ 434,46	R\$ 868,92	R\$ -	R\$ 868,92
6.2.5	SINAPI	74022/053 D	ENSAIO DE CONTROLE DO GRAU DE COMPACTAÇÃO DA MISTURA ASFÁLTICA	UND	5,00	24,23%	R\$ 111,71	R\$ -	R\$ 111,71	R\$ 558,55	R\$ -	R\$ 558,55
6.2.6	SINAPI	COMPOSIÇÃO 004	ENSAIO DE VIGA BENKELMAN	M	408,42	24,23%	R\$ 0,49	R\$ 0,75	R\$ 1,24	R\$ 200,13	R\$ 306,31	R\$ 506,44
<b>7</b>	<b>SERVIÇOS FINAIS</b>						<b>R\$</b>	<b>1.067,70</b>	<b>R\$</b>	<b>7.468,17</b>	<b>R\$</b>	<b>8.535,87</b>
7.1	SINAPI	COMPOSIÇÃO 002	MOBILIZAÇÃO / DESMOBILIZAÇÃO DE EQUIPAMENTOS	UND	1,00	24,23%	R\$ 1.067,70	R\$ 7.468,17	R\$ 8.535,87	R\$ 1.067,70	R\$ 7.468,17	R\$ 8.535,87
<b>TOTAL</b>							<b>R\$</b>	<b>51.887,40</b>	<b>R\$</b>	<b>265.532,93</b>	<b>R\$</b>	<b>317.420,33</b>

**OS SERVIÇOS QUE ENVOLVAM TRANSPORTE DE MATERIAL DEVERÃO SER AFERIDOS COM AS DISTÂNCIAS MÉDIAS DE TRANSPORTE (DMT) REAIS ATÉ A OBRA. PORTANTO, CASO A DMT DA EMPRESA CONTRATADA SEJA MENOR QUE 25KM, SERÁ FEITA A SUPRESSÃO DO QUANTITATIVO. DA MESMA FORMA, OS SERVIÇOS DE PAVIMENTAÇÃO ASFÁLTICA TERÃO OS CONSUMOS (USINAGEM, CAP 50/70 E CARGA) AJUSTADOS PARA O TRAÇO REAL DO CBUQ UTILIZADO.**

## OBSERVAÇÕES:

TABELA SINAPI - RIO GRANDE DO SUL, NÃO DESONERADO, MÊS DE REFERÊNCIA: DEZEMBRO / 2025.

BDI = 24,23%.

ENCARGOS SOCIAIS SOBRE PREÇOS DE MÃO DE OBRA: 112,84% (HORA) E 69,95% (MÊS).

AS COMPOSIÇÕES CONTENDO " / A " APÓS SEU NÚMERO DE REFERÊNCIA SÃO **ADAPTADAS**; AS COMPOSIÇÕES COM " / D " SÃO COMPOSIÇÕES **DESATIVADAS**; A PLANILHA DE COMPOSIÇÕES É PARTE INTEGRANTE DESTA ORÇAMENTAÇÃO.

TABELA SICRO - RIO GRANDE DO SUL, REFERÊNCIA JULHO / 2025 REAJUSTADA PARA O MÊS DE NOVEMBRO / 2025, CONFORME INSTRUÇÃO DE SERVIÇO Nº 01/2019 (BOLETIM ADMINISTRATIVO DO DNIT Nº 004, DE 07 DE JANEIRO / 2019).

Documento assinado digitalmente

GARIBALDI, 29 DE JANEIRO DE 2026.

RENAN CÉSAR  
WERNER  
POLETTTO:008779870  
09Assinado de forma digital por  
RENAN CÉSAR WERNER  
POLETTTO:00877987099  
Dados: 2026.02.05 16:29:41  
-03'00"RENAN CÉSAR WERNER POLETTTO  
SECRETÁRIO MUNICIPAL DE OBRAS

ROGER SGANZERLA

Data: 05/02/2026 15:54:22-0300

Verifique em <https://validar.it.gov.br>ROGER SGANZERLA  
ENGENHEIRO CIVIL  
CREA / RS RS229626  
ART Nº 14241844



**MUNICÍPIO DE GARIBALDI**  
**SECRETARIA MUNICIPAL DE OBRAS**

**OBJETO: PAVIMENTAÇÃO ASFÁLTICA**

**ENDEREÇO: RUAS FRANCISCO JOSÉ MILANI ERNESTO STEFANI**

**MEMÓRIA DE CÁLCULO**

ITEM	QUANTIDADE	UNIDADE	OBSERVAÇÕES
<b>1 ADMINISTRAÇÃO LOCAL DA OBRA</b>			
1.1 ADMINISTRAÇÃO LOCAL DA OBRA	100,00	%	
<b>2 SERVIÇOS INICIAIS</b>			
2.1 FORNECIMENTO E INSTALAÇÃO DE PLACA DE OBRA COM CHAPA GALVANIZADA E ESTRUTURA DE MADEIRA. AF_03/2022_PS	2,88	M2	Placa do Município: 2,40m x 1,20m
2.2 MOBILIZAÇÃO / DESMOBILIZAÇÃO DE EQUIPAMENTOS	1,00	UND	
	<b>DMT</b>	<b>25,00 km</b>	
	<b>V<sub>DESLOCAMENTO</sub></b>	<b>30,00 km/h</b>	
Tempo de carregamento (30 minutos)	<b>0,5000 h</b>		Aplica-se ao equipamento de transporte, com hora improdutivo (CHI), aguardando o carregamento dos equipamentos.
Tempo de carregamento (30 minutos)	<b>0,5000 h</b>		Aplica-se a cada equipamento, conforme <b>Composição</b> , como hora produtiva (CHP). Compreende o tempo de carregamento.
Tempo de deslocamento	<b>0,8333 h</b>		Aplica-se a cada equipamento, conforme <b>Composição</b> , como hora improdutivo (CHI). Compreende o tempo de deslocamento dos equipamentos.
Tempo de deslocamento	<b>1,6667 h</b>		Aplica-se ao equipamento de transporte e equipamentos autopropelidos, com hora produtiva (CHP). Compreende o tempo de deslocamento de ida e volta.
2.3 SINALIZAÇÃO TEMPORÁRIA DE OBRA	2,00	MÊS	
<b>3 PAVIMENTAÇÃO ASFÁLTICA</b>			
3.1 LIMPEZA DE SUPERFÍCIE COM JATO DE ALTA PRESSÃO. AF_04/2019	2.885,18	M2	Área obtida pelo .dwg + folga da base e saia+ acessos
3.2 IMPRIMAÇÃO DA BASE COM ASFALTO DILUÍDO DE PETRÓLEO (EXCLUSIVE CM-30)	2.885,18	M2	
3.3 EXECUÇÃO DE PINTURA DE LIGAÇÃO COM EMULSÃO ASFÁLTICA RR-1C (EXCLUSIVE EMULSÃO)	2.567,80	M2	Áreas obtidas pelo .dwg + acessos
	ÁREA CAPA FRANCISCO JOSÉ MILANI	911,31 m <sup>2</sup>	
	ÁREA CAPA ERNESTO STEFANI	1.614,49 m <sup>2</sup>	
	ÁREA DE ACESSOS	42,00 m <sup>2</sup>	
	Área de capa	2.525,80 m <sup>2</sup>	
3.4 EXECUÇÃO DE PAVIMENTO COM APLICAÇÃO DE CONCRETO ASFÁLTICO (CBUQ – 5CM) - EXCLUSIVE USINAGEM, CARGA E TRANSPORTE	128,39	M3	Áreas obtidas pelo .dwg
	Área de capa + acessos	<b>2.567,80 m<sup>2</sup></b>	
	Espessura	0,05 m	
	<b>Volume</b>	<b>128,39 m<sup>3</sup></b>	
3.5 USINAGEM DE CONCRETO ASFÁLTICO COM CAP 50/70, PARA CAMADA DE ROLAMENTO, PADRÃO DNIT FAIXA C, EM USINA DE ASFALTO CONTÍNUA DE 80 TON/H - EXCLUSIVE CAP	311,06	T	
	Densidade		
	Empreiteira 01	2,250 t/m <sup>3</sup>	
	Empreiteira 02	2,276 t/m <sup>3</sup>	
	Empreiteira 03	2,222 t/m <sup>3</sup>	
	Maior	2,276 t/m <sup>3</sup>	
	Volume Capa	128,39 m <sup>3</sup>	
	<b>Volume Total</b>	<b>128,39 m<sup>3</sup></b>	
	Massa específica (maior)	2,276 t / m <sup>3</sup>	Se a empresa vencedora tiver traço com menor densidade, será feita a supressão de quantidades
	Perda	6,45%	Coefficiente de perda, conforme composição 95995
	<b>Peso</b>	<b>311,06 t</b>	
3.6 CARGA DE MISTURA ASFÁLTICA EM CAMINHÃO BASCULANTE 10 M <sup>3</sup> (UNIDADE: T). AF_07/2020	311,06	T	
3.7 TRANSPORTE COM CAMINHÃO BASCULANTE DE 10 M <sup>3</sup> , EM VIA URBANA PAVIMENTADA, DMT ATÉ 30 KM (UNIDADE: TXKM). AF_07/2020	7.776,50	TxKM	
	Peso	311,06 t	
	DMT	25,00 km	Se a empresa vencedora tiver DMT menor que 25km, será feita a supressão de quantidades
	<b>Momento de Transporte</b>	<b>7.776,50 t x km</b>	
3.8 TRANSPORTE COM CAMINHÃO TANQUE DE TRANSPORTE DE MATERIAL ASFÁLTICO DE 30000 L, EM VIA URBANA PAVIMENTADA, DMT ATÉ 30KM (UNIDADE: TXKM). AF_07/2020	726,00	TxKM	

**MUNICÍPIO DE GARIBALDI****SECRETARIA MUNICIPAL DE OBRAS****OBJETO: PAVIMENTAÇÃO ASFÁLTICA****ENDEREÇO: RUAS FRANCISCO JOSÉ MILANI ERNESTO STEFANI****MEMÓRIA DE CÁLCULO**

ITEM	QUANTIDADE	UNIDADE	OBSERVAÇÕES	
	Área	2.885,18 m <sup>2</sup>		
	Consumo de CM-30	0,00130 t / m <sup>2</sup>		
	Peso de material	3,75000 t		
	DMT	30,00 km	DMT Total = 100,00km.	
	<b>Momento de Transporte</b>	<b>112,50 t x km</b>	<b>(1)</b>	
	Área	2.567,80 m <sup>2</sup>		
	Consumo de RR-1C	0,00045 t / m <sup>2</sup>		
	Peso de material	1,16000 t		
	DMT	30,00 km	DMT Total = 100,00km.	
	<b>Momento de Transporte</b>	<b>34,80 t x km</b>	<b>(2)</b>	
	Peso CAP	19,290 t		
	DMT	30,00 km	DMT Total = 100,00km.	
	<b>Momento de Transporte</b>	<b>578,70 t x km</b>	<b>(3)</b>	
	<b>Momento de Transporte</b>	<b>726,00 t x km</b>	<b>(1) + (2) + (3)</b>	
3.9	TRANSPORTE COM CAMINHÃO TANQUE DE TRANSPORTE DE MATERIAL ASFÁLTICO DE 30000 L, EM VIA URBANA PAVIMENTADA, ADICIONAL PARA DMT EXCEDENTE A 30 KM (UNIDADE: TXKM). AF 07/2020	1.694,00	TxKM	Se a empresa vencedora tiver DMT menor que 100km, será feita a supressão de quantidades
	Área	2.885,18 m <sup>2</sup>		
	Consumo de CM-30	0,00130 t / m <sup>2</sup>		Coefficiente da composição
	Peso de material	3,75000 t		
	DMT	70,00 km		DMT Total = 100,00km.
	<b>Momento de Transporte</b>	<b>262,50 t x km</b>		<b>(1)</b>
	Área	2.567,80 m <sup>2</sup>		
	Consumo de RR-1C	0,00045 t / m <sup>2</sup>		Coefficiente da composição
	Peso de material	1,16000 t		
	DMT	70,00 km		DMT Total = 100,00km.
	<b>Momento de Transporte</b>	<b>81,20 t x km</b>		<b>(2)</b>
	Peso CAP	19,290 t		
	DMT	70,00 km		DMT Total = 100,00km.
	<b>Momento de Transporte</b>	<b>1.350,30 t x km</b>		<b>(3)</b>
	<b>Momento de Transporte</b>	<b>1.694,00 t x km</b>		<b>(1) + (2) + (3)</b>
<b>4</b>	<b>FORNECIMENTO DE MATERIAIS ASFÁLTICOS</b>			
4.1	EMULSÃO ASFÁLTICA PARA SERVIÇO DE IMPRIMAÇÃO	3.750,73	KG	
	Área de imprimação	2.885,18 m <sup>2</sup>		
	Consumo	1,30 kg/m <sup>2</sup>		
	<b>Peso</b>	<b>3.750,73 kg</b>		
4.2	EMULSÕES ASFÁLTICAS RR-1C	1.155,51	KG	
	Área de pintura de ligação	2.567,80 m <sup>2</sup>		
	Consumo	0,45 kg/m <sup>2</sup>		
	<b>Peso</b>	<b>1.155,51 kg</b>		
4.3	CIMENTOS ASFÁLTICOS CAP-50-70	19,29	T	
	Empreiteira 01	Teor 6,00%		
	Empreiteira 02	5,70%		
	Empreiteira 03	6,20%		
	Maior	6,20%		
	Peso de material usinado	311,06 t		
	Teor de CAP (maior)	6,200%		Se a empresa vencedora tiver traço com menor teor de CAP, será feita a supressão de quantidades
	<b>Peso CAP</b>	<b>19,29 t</b>		
<b>5</b>	<b>SINALIZAÇÃO</b>			
5.1	PINTURA DE EIXO VIÁRIO SOBRE ASFALTO (12CM) COM TINTA RETRORREFLETIVA A BASE DE RESINA ACRÍLICA COM MICROESFERAS DE VIDRO	409,00	M	
5.2	PINTURA DE EIXO VIÁRIO SOBRE ASFALTO (12CM) COM TINTA RETRORREFLETIVA A BASE DE RESINA ACRÍLICA COM MICROESFERAS DE VIDRO	829,00	M	
5.3	TACHA REFLETIVA EM PLÁSTICO INJETADO - BIDIRECIONAL TIPO I - COM UM PINO - FORNECIMENTO E COLOCAÇÃO	18,00	UND	A cada 15 metros lineares na Rua Ernesto Stefani

**MUNICÍPIO DE GARIBALDI**

SECRETARIA MUNICIPAL DE OBRAS

OBJETO: PAVIMENTAÇÃO ASFÁLTICA

ENDEREÇO: RUAS FRANCISCO JOSÉ MILANI ERNESTO STEFANI

**MEMÓRIA DE CÁLCULO**

ITEM	QUANTIDADE	UNIDADE	OBSERVAÇÕES
5.4	4,38	M2	PLACA EM AÇO - PELÍCULA I + III - FORNECIMENTO E IMPLANTAÇÃO
5.5	8,00	UND	FORNECIMENTO E INSTALAÇÃO DE SUPORTE METÁLICO GALVANIZADO PARA PLACAS DE SINALIZAÇÃO, EM BASE DE CONCRETO, COM H= DE 2,0 M E DIÂMETRO DE 2". AF_03/2022
<b>6 CONTROLE TECNOLÓGICO</b>			
<b>6.1 BASE BGS</b>			
6.1.1	5,00	UND	ENSAIO DE TEOR DE UMIDADE - MÉTODO SPEEDY
Comprimento Total		408,42	m
<b>1 ensaio cada 100m →</b>		<b>5,00 ensaios</b>	
6.1.2	3,00	UND	ENSAIO DE GRANULOMETRIA DO AGREGADO
Comprimento Total		408,42	m
<b>1 ensaio cada 200m →</b>		<b>3,00 ensaios</b>	
6.1.3	3,00	UND	ENSAIO DE DENSIDADE IN SITU - MÉTODO DO FRASCO DE AREIA
Comprimento Total		408,42	m
<b>1 ensaio cada 200m →</b>		<b>3,00 ensaios</b>	
6.1.4	408,42	M	ENSAIO DE VIGA BENKELMAN
<b>6.2 CBUQ</b>			
6.2.1	1,00	UND	ENSAIO TAXA DE APLICAÇÃO DE LIGANTE BETUMINOSO
Volume total		128,39	m³
Peso total		308,14	t
Produção estimada da usina		60,00	t / h
Horas de produção		5,14	h
Funcionamento diário usina		6,00	h / dia
Quantidade de dias		1	dias
<b>1 ensaio por dia →</b>		<b>1,00 ensaios</b>	
6.2.2	1,00	UND	ENSAIO DE GRANULOMETRIA DO AGREGADO
Volume total		128,39	m³
Peso total		308,14	t
Produção estimada da usina		60,00	t / h
Horas de produção		5,14	h
Funcionamento diário usina		6,00	h / dia
Quantidade de dias		1	dias
<b>1 ensaio por dia →</b>		<b>1,00 ensaios</b>	
6.2.3	1,00	UND	ENSAIO DE PERCENTUAL DE BETUME - MISTURAS BETUMINOSAS
<b>1 ensaio por dia →</b>		<b>1,00 ensaios</b>	
6.2.4	2,00	UND	ENSAIO MARSHALL - MISTURA BETUMINOSA (3 CPs)
<b>2 ensaios por dia →</b>		<b>2,00 ensaios</b>	
6.2.5	5,00	UND	ENSAIO DE CONTROLE DO GRAU DE COMPACTAÇÃO DA MISTURA ASFÁLTICA
Comprimento Total		408,42	m
<b>1 ensaios cada 100m</b>		<b>5,00 ensaios</b>	
6.2.6	408,42	M	ENSAIO DE VIGA BENKELMAN
<b>7 SERVIÇOS FINAIS</b>			
7.1	1,00	UND	MOBILIZAÇÃO / DESMOBILIZAÇÃO DE EQUIPAMENTOS

GARIBALDI, 29 DE JANEIRO DE 2026.

RENAN CÉSAR WERNER POLETTO  
SECRETÁRIO MUNICIPAL DE OBRASRENAN CESAR  
WERNER  
POLETTO:008779870  
09  
Assinado de forma digital por  
RENAN CESAR WERNER  
POLETTO:00877987009  
Dados: 2026.02.05 16:26:59  
-03'00'ROGER SGANZERLA  
ENGENHEIRO CIVIL  
CREA / RS RS229626  
ART Nº 14241844

Documento assinado digitalmente

ROGER SGANZERLA  
Data: 05/02/2026 16:12:20-0300  
Verifique em <https://validar.iti.gov.br>



**MUNICÍPIO DE GARIBALDI**  
**SECRETARIA MUNICIPAL DE OBRAS**

**OBJETO: PAVIMENTAÇÃO ASFÁLTICA**

**ENDEREÇO: RUAS FRANCISCO JOSÉ MILANI ERNESTO STEFANI**

**COMPOSIÇÕES**

ITEM		DESCRIÇÃO	UNIDADE	COEFICIENTE	VALOR	
FONTES	CÓDIGO				UNITÁRIO	TOTAL
SINAPI	<b>COMPOSIÇÃO 001</b>	ADMINISTRAÇÃO LOCAL DA OBRA	%		<b>R\$</b>	<b>117,12</b>
SINAPI	90777	ENGENHEIRO CIVIL DE OBRA JUNIOR COM ENCARGOS COMPLEMENTARES	H	0,0900	R\$ 128,96	R\$ 11,60
SINAPI	90781	TOPOGRAFO COM ENCARGOS COMPLEMENTARES	H	0,0900	R\$ 45,09	R\$ 4,05
SINAPI	88253	AUXILIAR DE TOPÓGRAFO COM ENCARGOS COMPLEMENTARES	H	0,0900	R\$ 21,54	R\$ 1,93
SINAPI	90776	ENCARREGADO GERAL COM ENCARGOS COMPLEMENTARES	H	1,3200	R\$ 75,41	R\$ 99,54
SINAPI	<b>COMPOSIÇÃO 002</b>	MOBILIZAÇÃO / DESMOBILIZAÇÃO DE EQUIPAMENTOS	UND		<b>R\$</b>	<b>6.871,02</b>
SINAPI	5685	ROLO COMPACTADOR VIBRATÓRIO DE UM CILINDRO AÇO LISO, POTÊNCIA 80 HP, PESO OPERACIONAL MÁXIMO 8,1 T, IMPACTO DINÂMICO 16,15 / 9,5 T, LARGURA DE TRABALHO 1,68 M - CHI DIURNO. AF_06/2014	CHI	0,8333	R\$ 77,40	R\$ 64,50
SINAPI	5684	ROLO COMPACTADOR VIBRATÓRIO DE UM CILINDRO AÇO LISO, POTÊNCIA 80 HP, PESO OPERACIONAL MÁXIMO 8,1 T, IMPACTO DINÂMICO 16,15 / 9,5 T, LARGURA DE TRABALHO 1,68 M - CHP DIURNO. AF_06/2014	CHP	0,5000	R\$ 175,57	R\$ 87,78
SINAPI	91032	CAMINHÃO TRUCADO (C/ TERCEIRO EIXO) ELETRÔNICO - POTÊNCIA 231CV - PBT = 22000KG - DIST. ENTRE EIXOS 5170 MM - INCLUI CARROCERIA FIXA ABERTA DE MADEIRA - CHI DIURNO. AF_06/2015	CHI	0,5000	R\$ 73,41	R\$ 36,70
SINAPI	91031	CAMINHÃO TRUCADO (C/ TERCEIRO EIXO) ELETRÔNICO - POTÊNCIA 231CV - PBT = 22000KG - DIST. ENTRE EIXOS 5170 MM - INCLUI CARROCERIA FIXA ABERTA DE MADEIRA - CHP DIURNO. AF_06/2015	CHP	1,6667	R\$ 276,31	R\$ 460,51
SINAPI	96464	ROLO COMPACTADOR DE PNEUS, ESTÁTICO, PRESSÃO VARIÁVEL, POTÊNCIA 110 HP, PESO SEM/COM LASTRO 10,8/27 T, LARGURA DE ROLAGEM 2,30 M - CHI DIURNO. AF_06/2017	CHI	0,8333	R\$ 104,19	R\$ 86,82
SINAPI	96463	ROLO COMPACTADOR DE PNEUS, ESTÁTICO, PRESSÃO VARIÁVEL, POTÊNCIA 110 HP, PESO SEM/COM LASTRO 10,8/27 T, LARGURA DE ROLAGEM 2,30 M - CHP DIURNO. AF_06/2017	CHP	0,5000	R\$ 235,61	R\$ 117,80
SINAPI	91032	CAMINHÃO TRUCADO (C/ TERCEIRO EIXO) ELETRÔNICO - POTÊNCIA 231CV - PBT = 22000KG - DIST. ENTRE EIXOS 5170 MM - INCLUI CARROCERIA FIXA ABERTA DE MADEIRA - CHI DIURNO. AF_06/2015	CHI	0,5000	R\$ 73,41	R\$ 36,70
SINAPI	91031	CAMINHÃO TRUCADO (C/ TERCEIRO EIXO) ELETRÔNICO - POTÊNCIA 231CV - PBT = 22000KG - DIST. ENTRE EIXOS 5170 MM - INCLUI CARROCERIA FIXA ABERTA DE MADEIRA - CHP DIURNO. AF_06/2015	CHP	1,6667	R\$ 276,31	R\$ 460,51
SINAPI	5837	VIBROACABADORA DE ASFALTO SOBRE ESTEIRAS, LARGURA DE PAVIMENTAÇÃO 1,90 M A 5,30 M, POTÊNCIA 105 HP CAPACIDADE 450 T/H - CHI DIURNO. AF_11/2014	CHI	0,8333	R\$ 149,30	R\$ 124,41
SINAPI	5835	VIBROACABADORA DE ASFALTO SOBRE ESTEIRAS, LARGURA DE PAVIMENTAÇÃO 1,90 M A 5,30 M, POTÊNCIA 105 HP CAPACIDADE 450 T/H - CHP DIURNO. AF_11/2014	CHP	0,5000	R\$ 365,03	R\$ 182,51
SINAPI	91032	CAMINHÃO TRUCADO (C/ TERCEIRO EIXO) ELETRÔNICO - POTÊNCIA 231CV - PBT = 22000KG - DIST. ENTRE EIXOS 5170 MM - INCLUI CARROCERIA FIXA ABERTA DE MADEIRA - CHI DIURNO. AF_06/2015	CHI	0,5000	R\$ 73,41	R\$ 36,70
SINAPI	91031	CAMINHÃO TRUCADO (C/ TERCEIRO EIXO) ELETRÔNICO - POTÊNCIA 231CV - PBT = 22000KG - DIST. ENTRE EIXOS 5170 MM - INCLUI CARROCERIA FIXA ABERTA DE MADEIRA - CHP DIURNO. AF_06/2015	CHP	1,6667	R\$ 276,31	R\$ 460,51
SINAPI	95632	ROLO COMPACTADOR VIBRATORIO TANDEM, AÇO LISO, POTENCIA 125 HP, PESO SEM/COM LASTRO 10,20/11,65 T, LARGURA DE TRABALHO 1,73 M - CHI DIURNO. AF_11/2016	CHI	0,8333	R\$ 97,56	R\$ 81,30
SINAPI	95631	ROLO COMPACTADOR VIBRATORIO TANDEM, AÇO LISO, POTENCIA 125 HP, PESO SEM/COM LASTRO 10,20/11,65 T, LARGURA DE TRABALHO 1,73 M - CHP DIURNO. AF_11/2016	CHP	0,5000	R\$ 248,28	R\$ 124,14
SINAPI	91032	CAMINHÃO TRUCADO (C/ TERCEIRO EIXO) ELETRÔNICO - POTÊNCIA 231CV - PBT = 22000KG - DIST. ENTRE EIXOS 5170 MM - INCLUI CARROCERIA FIXA ABERTA DE MADEIRA - CHI DIURNO. AF_06/2015	CHI	0,5000	R\$ 73,41	R\$ 36,70
SINAPI	91031	CAMINHÃO TRUCADO (C/ TERCEIRO EIXO) ELETRÔNICO - POTÊNCIA 231CV - PBT = 22000KG - DIST. ENTRE EIXOS 5170 MM - INCLUI CARROCERIA FIXA ABERTA DE MADEIRA - CHP DIURNO. AF_06/2015	CHP	1,6667	R\$ 276,31	R\$ 460,51
SINAPI	96464	ROLO COMPACTADOR DE PNEUS, ESTÁTICO, PRESSÃO VARIÁVEL, POTÊNCIA 110 HP, PESO SEM/COM LASTRO 10,8/27 T, LARGURA DE ROLAGEM 2,30 M - CHI DIURNO. AF_06/2017	CHI	0,8333	R\$ 104,19	R\$ 86,82
SINAPI	96463	ROLO COMPACTADOR DE PNEUS, ESTÁTICO, PRESSÃO VARIÁVEL, POTÊNCIA 110 HP, PESO SEM/COM LASTRO 10,8/27 T, LARGURA DE ROLAGEM 2,30 M - CHP DIURNO. AF_06/2017	CHP	0,5000	R\$ 235,61	R\$ 117,80
SINAPI	91032	CAMINHÃO TRUCADO (C/ TERCEIRO EIXO) ELETRÔNICO - POTÊNCIA 231CV - PBT = 22000KG - DIST. ENTRE EIXOS 5170 MM - INCLUI CARROCERIA FIXA ABERTA DE MADEIRA - CHI DIURNO. AF_06/2015	CHI	0,5000	R\$ 73,41	R\$ 36,70
SINAPI	91031	CAMINHÃO TRUCADO (C/ TERCEIRO EIXO) ELETRÔNICO - POTÊNCIA 231CV - PBT = 22000KG - DIST. ENTRE EIXOS 5170 MM - INCLUI CARROCERIA FIXA ABERTA DE MADEIRA - CHP DIURNO. AF_06/2015	CHP	1,6667	R\$ 276,31	R\$ 460,51
SINAPI	6259	CAMINHÃO PIPA 6.000 L, PESO BRUTO TOTAL 13.000 KG, DISTÂNCIA ENTRE EIXOS 4,80 M, POTÊNCIA 189 CV INCLUSIVE TANQUE DE AÇO PARA TRANSPORTE DE ÁGUA, CAPACIDADE 6 M3 - CHP DIURNO. AF_06/2014	CHP	1,6667	R\$ 268,22	R\$ 447,03
SINAPI	83362	ESPARGIDOR DE ASFALTO PRESSURIZADO, TANQUE 6 M3 COM ISOLAÇÃO TÉRMICA, AQUECIDO COM 2 MAÇARICOS, COM BARRA ESPARGIDORA 3,60 M, MONTADO SOBRE CAMINHÃO TOCO, PBT 14.300 KG, POTÊNCIA 185 CV - CHP DIURNO. AF_05/2023	CHP	1,6667	R\$ 282,86	R\$ 471,43
SINAPI	83362	ESPARGIDOR DE ASFALTO PRESSURIZADO, TANQUE 6 M3 COM ISOLAÇÃO TÉRMICA, AQUECIDO COM 2 MAÇARICOS, COM BARRA ESPARGIDORA 3,60 M, MONTADO SOBRE CAMINHÃO TOCO, PBT 14.300 KG, POTÊNCIA 185 CV - CHP DIURNO. AF_05/2023	CHP	1,6667	R\$ 282,86	R\$ 471,43
SINAPI	91386	CAMINHÃO BASCULANTE 10 M3, TRUCADO CABINE SIMPLES, PESO BRUTO TOTAL 23.000 KG, CARGA ÚTIL MÁXIMA 15.935 KG, DISTÂNCIA ENTRE EIXOS 4,80 M, POTÊNCIA 230 CV INCLUSIVE CAÇAMBA METÁLICA - CHP DIURNO. AF_06/2014	CHP	6,6667	R\$ 288,18	R\$ 1.921,20
SINAPI	<b>COMPOSIÇÃO 004</b>	ENSAIO DE VIGA BENKELMAN	M		<b>R\$</b>	<b>1,00</b>
SINAPI	88249	AUXILIAR DE LABORATÓRIO COM ENCARGOS COMPLEMENTARES	H	0,0033	R\$ 31,38	R\$ 0,10
SINAPI	88321	TÉCNICO DE LABORATÓRIO COM ENCARGOS COMPLEMENTARES	H	0,0033	R\$ 37,16	R\$ 0,12
SINAPI	92146	CAMINHONETE CABINE SIMPLES COM MOTOR 1,6 FLEX, CÂMBIO MANUAL, POTÊNCIA 101/104 CV, 2 PORTAS - CHI DIURNO. AF_11/2015	CHI	0,0030	R\$ 32,15	R\$ 0,09



**MUNICÍPIO DE GARIBALDI**  
**SECRETARIA MUNICIPAL DE OBRAS**

**OBJETO: PAVIMENTAÇÃO ASFÁLTICA**

**ENDEREÇO: RUAS FRANCISCO JOSÉ MILANI ERNESTO STEFANI**

**COMPOSIÇÕES**

ITEM		DESCRIÇÃO	UNIDADE	COEFICIENTE	VALOR	
FONTE	CÓDIGO				UNITÁRIO	TOTAL
SINAPI	92145	CAMINHONETE CABINE SIMPLES COM MOTOR 1.6 FLEX, CÂMBIO MANUAL, POTÊNCIA 101/104 CV, 2 PORTAS - CHP DIURNO. AF_11/2015	CHP	0,0005	R\$ 79,81	R\$ 0,03
SINAPI	67826	CAMINHÃO BASCULANTE 6 M3 TOCO, PESO BRUTO TOTAL 16.000 KG, CARGA ÚTIL MÁXIMA 11.130 KG, DISTÂNCIA ENTRE EIXOS 5,36 M, POTÊNCIA 185 CV, INCLUSIVE CAÇAMBA METÁLICA - CHP DIURNO. AF_06/2014	CHP	0,0033	R\$ 202,28	R\$ 0,66
SINAPI	<b>96396 / A</b>	<b>EXECUÇÃO E COMPACTAÇÃO DE CAMADA DE BLOQUEIO DE 3CM (BRITA ANTIEXTRUSIVA) - EXCLUSIVE CARGA E TRANSPORTE</b>	<b>M3</b>			<b>R\$ 105,75</b>
SINAPI	5684	ROLO COMPACTADOR VIBRATÓRIO DE UM CILINDRO AÇO LISO, POTÊNCIA 80 HP, PESO OPERACIONAL MÁXIMO 8,1 T, IMPACTO DINÂMICO 16,15 / 9,5 T, LARGURA DE TRABALHO 1,68 M - CHP DIURNO. AF_06/2014	CHP	0,0015	R\$ 175,57	R\$ 0,26
SINAPI	5685	ROLO COMPACTADOR VIBRATÓRIO DE UM CILINDRO AÇO LISO, POTÊNCIA 80 HP, PESO OPERACIONAL MÁXIMO 8,1 T, IMPACTO DINÂMICO 16,15 / 9,5 T, LARGURA DE TRABALHO 1,68 M - CHI DIURNO. AF_06/2014	CHI	0,0035	R\$ 77,40	R\$ 0,27
SINAPI	5901	CAMINHÃO PIPA 10.000 L TRUCADO, PESO BRUTO TOTAL 23.000 KG, CARGA ÚTIL MÁXIMA 15.935 KG, DISTÂNCIA ENTRE EIXOS 4,8 M, POTÊNCIA 230 CV, INCLUSIVE TANQUE DE AÇO PARA TRANSPORTE DE ÁGUA - CHP DIURNO. AF_06/2014	CHP	0,0000	R\$ 335,10	R\$ -
SINAPI	5903	CAMINHÃO PIPA 10.000 L TRUCADO, PESO BRUTO TOTAL 23.000 KG, CARGA ÚTIL MÁXIMA 15.935 KG, DISTÂNCIA ENTRE EIXOS 4,8 M, POTÊNCIA 230 CV, INCLUSIVE TANQUE DE AÇO PARA TRANSPORTE DE ÁGUA - CHI DIURNO. AF_06/2014	CHI	0,0000	R\$ 79,52	R\$ -
SINAPI	5932	MOTONIVELADORA POTÊNCIA BÁSICA LÍQUIDA (PRIMEIRA MARCHA) 125 HP, PESO BRUTO 13032 KG, LARGURA DA LÂMINA DE 3,7 M - CHP DIURNO. AF_06/2014	CHP	0,0000	R\$ 279,07	R\$ -
SINAPI	5934	MOTONIVELADORA POTÊNCIA BÁSICA LÍQUIDA (PRIMEIRA MARCHA) 125 HP, PESO BRUTO 13032 KG, LARGURA DA LÂMINA DE 3,7 M - CHI DIURNO. AF_06/2014	CHI	0,0000	R\$ 120,08	R\$ -
SINAPI	88316	SERVENTE COM ENCARGOS COMPLEMENTARES	H	0,0300	R\$ 24,31	R\$ 0,72
SINAPI-I	4718	PEDRA BRITADA N. 2 (19 A 38 MM) POSTO PEDREIRA/FORNECEDOR, SEM FRETE	M3	1,1000	R\$ 95,00	R\$ 104,50
SINAPI	96463	ROLO COMPACTADOR DE PNEUS, ESTÁTICO, PRESSÃO VARIÁVEL, POTÊNCIA 110 HP, PESO SEM/COM LASTRO 10,8/27 T, LARGURA DE ROLAGEM 2,30 M - CHP DIURNO. AF_06/2017	CHP	0,0000	R\$ 235,61	R\$ -
SINAPI	96464	ROLO COMPACTADOR DE PNEUS, ESTÁTICO, PRESSÃO VARIÁVEL, POTÊNCIA 110 HP, PESO SEM/COM LASTRO 10,8/27 T, LARGURA DE ROLAGEM 2,30 M - CHI DIURNO. AF_06/2017	CHI	0,0000	R\$ 104,19	R\$ -
SINAPI	<b>102470 / A</b>	<b>IMPRIMAÇÃO DA BASE COM ASFALTO DILUÍDO DE PETRÓLEO (EXCLUSIVE CM-30)</b>	<b>M2</b>			<b>R\$ 1,29</b>
SINAPI	5841	VASSOURA MECÂNICA REBOCÁVEL COM ESCOVA CILÍNDRICA, LARGURA ÚTIL DE VARRIMENTO DE 2,44 M - CHI DIURNO. AF_06/2014	CHI	0,0040	R\$ 6,80	R\$ 0,02
SINAPI	5839	VASSOURA MECÂNICA REBOCÁVEL COM ESCOVA CILÍNDRICA, LARGURA ÚTIL DE VARRIMENTO DE 2,44 M - CHP DIURNO. AF_06/2014	CHP	0,0016	R\$ 13,53	R\$ 0,02
SINAPI	91486	ESPARGIDOR DE ASFALTO PRESSURIZADO, TANQUE 6 M3 COM ISOLAÇÃO TÉRMICA, AQUECIDO COM 2 MAÇARICOS, COM BARRA ESPARGIDORA 3,60 M, MONTADO SOBRE CAMINHÃO TOCO, PBT 14.300 KG, POTÊNCIA 185 CV - CHI DIURNO. AF_05/2023	CHI	0,0047	R\$ 74,60	R\$ 0,34
SINAPI	89036	TRATOR DE PNEUS, POTÊNCIA 85 CV, TRAÇÃO 4X4, PESO COM LASTRO DE 4.675 KG - CHI DIURNO. AF_06/2014	CHI	0,0047	R\$ 63,07	R\$ 0,29
SINAPI	89035	TRATOR DE PNEUS, POTÊNCIA 85 CV, TRAÇÃO 4X4, PESO COM LASTRO DE 4.675 KG - CHP DIURNO. AF_06/2014	CHP	0,0016	R\$ 148,90	R\$ 0,24
SINAPI	88316	SERVENTE COM ENCARGOS COMPLEMENTARES	H	0,0056	R\$ 24,31	R\$ 0,13
SINAPI	83362	ESPARGIDOR DE ASFALTO PRESSURIZADO, TANQUE 6 M3 COM ISOLAÇÃO TÉRMICA, AQUECIDO COM 2 MAÇARICOS, COM BARRA ESPARGIDORA 3,60 M, MONTADO SOBRE CAMINHÃO TOCO, PBT 14.300 KG, POTÊNCIA 185 CV - CHP DIURNO. AF_05/2023	CHP	0,0009	R\$ 282,86	R\$ 0,25
SINAPI	<b>104375 / A</b>	<b>EXECUÇÃO DE PINTURA DE LIGAÇÃO COM EMULSÃO ASFÁLTICA RR-1C (EXCLUSIVE EMULSÃO)</b>	<b>M2</b>			<b>R\$ 1,17</b>
SINAPI	91486	ESPARGIDOR DE ASFALTO PRESSURIZADO, TANQUE 6 M3 COM ISOLAÇÃO TÉRMICA, AQUECIDO COM 2 MAÇARICOS, COM BARRA ESPARGIDORA 3,60 M, MONTADO SOBRE CAMINHÃO TOCO, PBT 14.300 KG, POTÊNCIA 185 CV - CHI DIURNO. AF_05/2023	CHI	0,0049	R\$ 74,60	R\$ 0,36
SINAPI	89036	TRATOR DE PNEUS, POTÊNCIA 85 CV, TRAÇÃO 4X4, PESO COM LASTRO DE 4.675 KG - CHI DIURNO. AF_06/2014	CHI	0,0049	R\$ 63,07	R\$ 0,30
SINAPI	89035	TRATOR DE PNEUS, POTÊNCIA 85 CV, TRAÇÃO 4X4, PESO COM LASTRO DE 4.675 KG - CHP DIURNO. AF_06/2014	CHP	0,0016	R\$ 148,90	R\$ 0,24
SINAPI	88316	SERVENTE COM ENCARGOS COMPLEMENTARES	H	0,0053	R\$ 24,31	R\$ 0,12
SINAPI	83362	ESPARGIDOR DE ASFALTO PRESSURIZADO, TANQUE 6 M3 COM ISOLAÇÃO TÉRMICA, AQUECIDO COM 2 MAÇARICOS, COM BARRA ESPARGIDORA 3,60 M, MONTADO SOBRE CAMINHÃO TOCO, PBT 14.300 KG, POTÊNCIA 185 CV - CHP DIURNO. AF_05/2023	CHP	0,0004	R\$ 282,86	R\$ 0,11
SINAPI	5841	VASSOURA MECÂNICA REBOCÁVEL COM ESCOVA CILÍNDRICA, LARGURA ÚTIL DE VARRIMENTO DE 2,44 M - CHI DIURNO. AF_06/2014	CHI	0,0036	R\$ 6,80	R\$ 0,02
SINAPI	5839	VASSOURA MECÂNICA REBOCÁVEL COM ESCOVA CILÍNDRICA, LARGURA ÚTIL DE VARRIMENTO DE 2,44 M - CHP DIURNO. AF_06/2014	CHP	0,0016	R\$ 13,53	R\$ 0,02
SINAPI	<b>103693 / A</b>	<b>FORNECIMENTO E INSTALAÇÃO DE SUPORTE METÁLICO GALVANIZADO PARA PLACAS DE SINALIZAÇÃO, EM BASE DE CONCRETO, COM H= DE 2,0 M E DIÂMETRO DE 2". AF_03/2022</b>	<b>UND</b>			<b>R\$ 276,41</b>
SINAPI	102486	CONCRETO FCK = 15MPA, TRAÇO 1:3:4:3:4 (EM MASSA SECA DE CIMENTO/ AREIA MÉDIA/ SEIXO ROLADO) - PREPARO MANUAL. AF_05/2021	M3	0,0237	R\$ 676,30	R\$ 16,02
SINAPI	88316	SERVENTE COM ENCARGOS COMPLEMENTARES	H	1,5455	R\$ 24,31	R\$ 37,57
SINAPI	88278	MONTADOR DE ESTRUTURAS METÁLICAS COM ENCARGOS COMPLEMENTARES	H	0,5152	R\$ 34,63	R\$ 17,84
SINAPI-I	7696	TUBO AÇO GALVANIZADO COM COSTURA, CLASSE MÉDIA, DN 2", E = *3,65* MM, PESO *5,10* KG/M (NBR 5580)	M	2,8000	R\$ 73,21	R\$ 204,98
SINAPI	<b>95995 / A2</b>	<b>EXECUÇÃO DE PAVIMENTO COM APLICAÇÃO DE CONCRETO ASFÁLTICO (CBUG - 5CM) - EXCLUSIVE USINAGEM, CARGA E TRANSPORTE</b>	<b>M3</b>			<b>R\$ 131,11</b>



**MUNICÍPIO DE GARIBALDI**  
**SECRETARIA MUNICIPAL DE OBRAS**

**OBJETO: PAVIMENTAÇÃO ASFÁLTICA**

**ENDEREÇO: RUAS FRANCISCO JOSÉ MILANI ERNESTO STEFANI**

**COMPOSIÇÕES**

ITEM		DESCRIÇÃO	UNIDADE	COEFICIENTE	VALOR	
FONTE	CÓDIGO				UNITÁRIO	TOTAL
SINAPI	96464	ROLO COMPACTADOR DE PNEUS, ESTÁTICO, PRESSÃO VARIÁVEL, POTÊNCIA 110 HP, PESO SEM/COM LASTRO 10,8/27 T, LARGURA DE ROLAGEM 2,30 M - CHI DIURNO. AF_06/2017	CHI	0,0990	R\$ 104,19	R\$ 10,31
SINAPI	96463	ROLO COMPACTADOR DE PNEUS, ESTÁTICO, PRESSÃO VARIÁVEL, POTÊNCIA 110 HP, PESO SEM/COM LASTRO 10,8/27 T, LARGURA DE ROLAGEM 2,30 M - CHP DIURNO. AF_06/2017	CHP	0,0419	R\$ 235,61	R\$ 9,87
SINAPI	96157	TRATOR DE PNEUS COM POTÊNCIA DE 85 CV, TRAÇÃO 4X4, COM VASSOURA MECÂNICA ACOPLADA - CHP DIURNO. AF_03/2017	CHP	0,0341	R\$ 160,99	R\$ 5,48
SINAPI	96155	TRATOR DE PNEUS COM POTÊNCIA DE 85 CV, TRAÇÃO 4X4, COM VASSOURA MECÂNICA ACOPLADA - CHI DIURNO. AF_02/2017	CHI	0,1071	R\$ 69,56	R\$ 7,44
SINAPI	95632	ROLO COMPACTADOR VIBRATORIO TANDEM, ACO LISO, POTENCIA 125 HP, PESO SEM/COM LASTRO 10,20/11,65 T, LARGURA DE TRABALHO 1,73 M - CHI DIURNO. AF_11/2016	CHI	0,0607	R\$ 97,56	R\$ 5,92
SINAPI	95631	ROLO COMPACTADOR VIBRATORIO TANDEM, ACO LISO, POTENCIA 125 HP, PESO SEM/COM LASTRO 10,20/11,65 T, LARGURA DE TRABALHO 1,73 M - CHP DIURNO. AF_11/2016	CHP	0,0805	R\$ 248,28	R\$ 19,98
SINAPI	91386	CAMINHÃO BASCULANTE 10 M3, TRUCADO CABINE SIMPLES, PESO BRUTO TOTAL 23.000 KG, CARGA ÚTIL MÁXIMA 15.935 KG, DISTÂNCIA ENTRE EIXOS 4,80 M, POTÊNCIA 230 CV INCLUSIVE CAÇAMBA METÁLICA - CHP DIURNO. AF_06/2014	CHP	0,0464	R\$ 288,18	R\$ 13,37
SINAPI	88314	RASTELEIRO COM ENCARGOS COMPLEMENTARES	H	1,1301	R\$ 24,47	R\$ 27,65
SINAPI	5837	VIBROACABADORA DE ASFALTO SOBRE ESTEIRAS, LARGURA DE PAVIMENTAÇÃO 1,90 M A 5,30 M, POTÊNCIA 105 HP CAPACIDADE 450 T/H - CHI DIURNO. AF_11/2014	CHI	0,0949	R\$ 149,30	R\$ 14,16
SINAPI	5835	VIBROACABADORA DE ASFALTO SOBRE ESTEIRAS, LARGURA DE PAVIMENTAÇÃO 1,90 M A 5,30 M, POTÊNCIA 105 HP CAPACIDADE 450 T/H - CHP DIURNO. AF_11/2014	CHP	0,0464	R\$ 365,03	R\$ 16,93
SINAPI	<b>104359 / A</b>	USINAGEM DE CONCRETO ASFÁLTICO COM CAP 50/70, PARA CAMADA DE ROLAMENTO, PADRÃO DNIT FAIXA C, EM USINA DE ASFALTO CONTÍNUA DE 80 TON/H - EXCLUSIVE CAP	T			<b>R\$ 193,46</b>
SINAPI	95873	GRUPO GERADOR COM CARENAGEM, MOTOR DIESEL POTÊNCIA STANDART ENTRE 250 E 260 KVA - CHI DIURNO. AF_12/2016	CHI	0,0051	R\$ 14,28	R\$ 0,07
SINAPI	95872	GRUPO GERADOR COM CARENAGEM, MOTOR DIESEL POTÊNCIA STANDART ENTRE 250 E 260 KVA - CHP DIURNO. AF_12/2016	CHP	0,0176	R\$ 301,19	R\$ 5,30
SINAPI	93434	USINA DE MISTURA ASFÁLTICA À QUENTE, TIPO CONTRA FLUXO, PROD 40 A 80 TON/HORA - CHI DIURNO. AF_05/2023	CHI	0,0051	R\$ 369,40	R\$ 1,88
SINAPI	93433	USINA DE MISTURA ASFÁLTICA À QUENTE, TIPO CONTRA FLUXO, PROD 40 A 80 TON/HORA - CHP DIURNO. AF_05/2023	CHP	0,0176	R\$ 2.763,25	R\$ 48,63
SINAPI	90776	ENCARREGADO GERAL COM ENCARGOS COMPLEMENTARES	H	0,0227	R\$ 75,41	R\$ 1,71
SINAPI	88316	SERVENTE COM ENCARGOS COMPLEMENTARES	H	0,0455	R\$ 24,31	R\$ 1,10
SINAPI	7030	TANQUE DE ASFALTO ESTACIONÁRIO COM SERPENTINA, CAPACIDADE 30.000 L - CHP DIURNO. AF_05/2023	CHP	0,0455	R\$ 272,81	R\$ 12,41
SINAPI	5942	PÁ CARREGADEIRA SOBRE RODAS, POTÊNCIA LÍQUIDA 128 HP, CAPACIDADE DA CAÇAMBA 1,7 A 2,8 M3, PESO OPERACIONAL 11632 KG - CHI DIURNO. AF_06/2014	CHI	0,0179	R\$ 93,48	R\$ 1,67
SINAPI	5940	PÁ CARREGADEIRA SOBRE RODAS, POTÊNCIA LÍQUIDA 128 HP, CAPACIDADE DA CAÇAMBA 1,7 A 2,8 M3, PESO OPERACIONAL 11632 KG - CHP DIURNO. AF_06/2014	CHP	0,0048	R\$ 188,93	R\$ 0,90
SINAPI-I	4721	PEDRA BRITADA N. 1 (9,5 A 19 MM) POSTO PEDREIRA/FORNECEDOR, SEM FRETE	M3	0,0625	R\$ 94,50	R\$ 5,90
SINAPI-I	4720	PEDRA BRITADA N. 0, OU PEDRISCO (4,8 A 9,5 MM) POSTO PEDREIRA/FORNECEDOR, SEM FRETE	M3	0,1998	R\$ 109,10	R\$ 21,79
SINAPI-I	1106	CAL HIDRATADA CH-I PARA ARGAMASSAS	KG	56,2000	R\$ 1,09	R\$ 61,25
SINAPI-I	370	AREIA MÉDIA - POSTO JAZIDA/FORNECEDOR (RETIRADO NA JAZIDA, SEM TRANSPORTE)	M3	0,3248	R\$ 95,00	R\$ 30,85
SINAPI	<b>74022/023 D</b>	ENSAIO DE TEOR DE UMIDADE - MÉTODO SPEEDY	UND			<b>R\$ 59,94</b>
SINAPI	88249	AUXILIAR DE LABORATÓRIO COM ENCARGOS COMPLEMENTARES	H	1,2000	R\$ 31,38	R\$ 37,65
SINAPI	88321	TÉCNICO DE LABORATÓRIO COM ENCARGOS COMPLEMENTARES	H	0,6000	R\$ 37,16	R\$ 22,29
SINAPI	<b>74022/052 D</b>	ENSAIO DE GRANULOMETRIA DO AGREGADO	UND			<b>R\$ 99,92</b>
SINAPI	88249	AUXILIAR DE LABORATÓRIO COM ENCARGOS COMPLEMENTARES	H	2,0000	R\$ 31,38	R\$ 62,76
SINAPI	88321	TÉCNICO DE LABORATÓRIO COM ENCARGOS COMPLEMENTARES	H	1,0000	R\$ 37,16	R\$ 37,16
SINAPI	<b>74022/014 D</b>	ENSAIO DE DENSIDADE <i>IN SITU</i> - MÉTODO DO FRASCO DE AREIA	UND			<b>R\$ 69,94</b>
SINAPI	88249	AUXILIAR DE LABORATÓRIO COM ENCARGOS COMPLEMENTARES	H	1,4000	R\$ 31,38	R\$ 43,93
SINAPI	88321	TÉCNICO DE LABORATÓRIO COM ENCARGOS COMPLEMENTARES	H	0,7000	R\$ 37,16	R\$ 26,01
SINAPI	<b>74022/027 D</b>	ENSAIO TAXA DE APLICAÇÃO DE LIGANTE BETUMINOSO	UND			<b>R\$ 69,94</b>
SINAPI	88249	AUXILIAR DE LABORATÓRIO COM ENCARGOS COMPLEMENTARES	H	1,4000	R\$ 31,38	R\$ 43,93
SINAPI	88321	TÉCNICO DE LABORATÓRIO COM ENCARGOS COMPLEMENTARES	H	0,7000	R\$ 37,16	R\$ 26,01
SINAPI	<b>74022/035 D</b>	ENSAIO DE PERCENTUAL DE BETUME - MISTURAS BETUMINOSAS	UND			<b>R\$ 149,88</b>
SINAPI	88249	AUXILIAR DE LABORATÓRIO COM ENCARGOS COMPLEMENTARES	H	3,0000	R\$ 31,38	R\$ 94,14
SINAPI	88321	TÉCNICO DE LABORATÓRIO COM ENCARGOS COMPLEMENTARES	H	1,5000	R\$ 37,16	R\$ 55,74
SINAPI	<b>74022/040 D</b>	ENSAIO MARSHALL - MISTURA BETUMINOSA (3 CPs)	UND			<b>R\$ 349,72</b>
SINAPI	88249	AUXILIAR DE LABORATÓRIO COM ENCARGOS COMPLEMENTARES	H	7,0000	R\$ 31,38	R\$ 219,66
SINAPI	88321	TÉCNICO DE LABORATÓRIO COM ENCARGOS COMPLEMENTARES	H	3,5000	R\$ 37,16	R\$ 130,06
SINAPI	<b>74022/053 D</b>	ENSAIO DE CONTROLE DO GRAU DE COMPACTAÇÃO DA MISTURA ASFÁLTICA	UND			<b>R\$ 89,92</b>
SINAPI	88249	AUXILIAR DE LABORATÓRIO COM ENCARGOS COMPLEMENTARES	H	1,8000	R\$ 31,38	R\$ 56,48



**MUNICÍPIO DE GARIBALDI**  
**SECRETARIA MUNICIPAL DE OBRAS**

**OBJETO: PAVIMENTAÇÃO ASFÁLTICA**

**ENDEREÇO: RUAS FRANCISCO JOSÉ MILANI ERNESTO STEFANI**

**COMPOSIÇÕES**

ITEM		DESCRIÇÃO	UNIDADE	COEFICIENTE	VALOR	
FONTE	CÓDIGO				UNITÁRIO	TOTAL
SINAPI	88321	TÉCNICO DE LABORATÓRIO COM ENCARGOS COMPLEMENTARES	H	0,9000	R\$ 37,16	R\$ 33,44
SICRO	<b>5213400</b>	PINTURA DE FAIXA COM TINTA ACRÍLICA - ESPESSURA DE 0,4MM	M2		<b>R\$</b>	<b>20,26</b>
		SICRO - REFERÊNCIA DE JULHO/2025	R\$	20,14		
		SINALIZAÇÃO HORIZONTAL				
		ÍNDICE DE REAJUSTAMENTO DE OBRAS RODOVIÁRIAS - JULHO/2025		462,839		
		ÍNDICE DE REAJUSTAMENTO DE OBRAS RODOVIÁRIAS - NOVEMBRO/2025		465,569		
		COEFICIENTE DE CORREÇÃO		1,006		
		<b>VALOR CORRIGIDO</b>	<b>R\$</b>	<b>20,26</b>		

**OBSERVAÇÕES:**

TABELA SINAPI - RIO GRANDE DO SUL, NÃO DESONERADO, MÊS DE REFERÊNCIA: DEZEMBRO / 2025.

ENCARGOS SOCIAIS SOBRE PREÇOS DE MÃO DE OBRA: 112,84% (HORA) E 69,95% (MÊS).

AS COMPOSIÇÕES CONTENDO " / A " APÓS SEU NÚMERO DE REFERÊNCIA SÃO **ADAPTADAS**; AS COMPOSIÇÕES COM " / D " SÃO COMPOSIÇÕES **DESATIVADAS**.

TABELA SICRO - RIO GRANDE DO SUL, REFERÊNCIA JULHO / 2025 REAJUSTADA PARA O MÊS DE NOVEMBRO / 2025, CONFORME INSTRUÇÃO DE SERVIÇO Nº 01/2019 (BOLETIM ADMINISTRATIVO DO DNIT Nº 004, DE 07 DE JANEIRO / 2019).

**GARIBALDI, 29 DE JANEIRO DE 2026.**

Assinado de forma digital por  
RENAN CESAR WERNER  
POLETTTO:00877987009  
Dados: 2026.02.05 16:28:34  
-03'00'

**RENAN CÉSAR WERNER POLETTTO**  
SECRETÁRIO MUNICIPAL DE OBRAS

Documento assinado digitalmente



**ROGER SGANZERLA**  
Data: 05/02/2026 15:43:52-0300  
Verifique em <https://validar.iti.gov.br>

**ROGER SGANZERLA**  
ENGENHEIRO CIVIL  
CREA / RS RS229626  
ART Nº 14241844

**MUNICÍPIO DE GARIBALDI****SECRETARIA MUNICIPAL DE OBRAS****OBJETO: PAVIMENTAÇÃO ASFÁLTICA****ENDEREÇO: RUAS FRANCISCO JOSÉ MILANI ERNESTO STEFANI****COTAÇÕES**

ITEM		DESCRIÇÃO	UNIDADE	MEDIANA
FUNTE	CÓDIGO			

COTAÇÃO	<b>001</b>	EMULSÃO ASFÁLTICA PARA SERVIÇO DE IMPRIMAÇÃO	KG	<b>R\$</b>	<b>3,48</b>
Preço por kg, divulgado pela ANP (Dezembro/2025 - Rio Grande do Sul)				<b>R\$ 2,56696</b>	
			<b>IMPOSTOS</b>	<b>26,25%</b>	
			ICMS	17,00%	
			PIS / PASEP	1,65%	
			COFINS	7,60%	
			<b>Preço por kg, com impostos</b>	<b>R\$ 3,48</b>	
OBSERVAÇÕES	Cotação obtida através do site: <a href="https://www.gov.br/anp/pt-br/assuntos/precos-e-defesa-da-concorrenca/precos/precos-de-distribuicao-de-produtos-asfalticos">https://www.gov.br/anp/pt-br/assuntos/precos-e-defesa-da-concorrenca/precos/precos-de-distribuicao-de-produtos-asfalticos</a>				

COTAÇÃO	<b>002</b>	EMULSÕES ASFÁLTICAS RR-1C	KG	<b>R\$</b>	<b>3,60</b>
Preço por kg, divulgado pela ANP (Dezembro/2025 - Rio Grande do Sul)				<b>R\$ 2,65648</b>	
			<b>IMPOSTOS</b>	<b>26,25%</b>	
			ICMS	17,00%	
			PIS / PASEP	1,65%	
			COFINS	7,60%	
			<b>Preço por kg, com impostos</b>	<b>R\$ 3,60</b>	
OBSERVAÇÕES	Cotação obtida através do site: <a href="https://www.gov.br/anp/pt-br/assuntos/precos-e-defesa-da-concorrenca/precos/precos-de-distribuicao-de-produtos-asfalticos">https://www.gov.br/anp/pt-br/assuntos/precos-e-defesa-da-concorrenca/precos/precos-de-distribuicao-de-produtos-asfalticos</a>				

COTAÇÃO	<b>003</b>	CIMENTOS ASFÁLTICOS CAP-50-70	T	<b>R\$</b>	<b>4.748,61</b>
Preço por kg, divulgado pela ANP (Dezembro/2025 - Rio Grande do Sul)				<b>R\$ 3,50210</b>	
			<b>IMPOSTOS</b>	<b>26,25%</b>	
			ICMS	17,00%	
			PIS / PASEP	1,65%	
			COFINS	7,60%	
			<b>Preço por tonelada, com impostos</b>	<b>R\$ 4.748,61</b>	
OBSERVAÇÕES	Cotação obtida através do site: <a href="https://www.gov.br/anp/pt-br/assuntos/precos-e-defesa-da-concorrenca/precos/precos-de-distribuicao-de-produtos-asfalticos">https://www.gov.br/anp/pt-br/assuntos/precos-e-defesa-da-concorrenca/precos/precos-de-distribuicao-de-produtos-asfalticos</a>				

**GARIBALDI, 29 DE JANEIRO DE 2026.**

RENAN CESAR WERNER  
POLETTTO:00877987009  
Assinado de forma digital  
por RENAN CESAR WERNER  
POLETTTO:00877987009  
Dados: 2026.02.05 16:27:49  
-03'00'

**RENAN CÉSAR WERNER POLETTTO**  
SECRETÁRIO MUNICIPAL DE OBRAS

Documento assinado digitalmente  
**ROGER SGANZERLA**  
Data: 05/02/2026 15:48:35-0300  
Verifique em <https://validar.iti.gov.br>

**ROGER SGANZERLA**  
ENGENHEIRO CIVIL  
CREA / RS RS229626  
ART Nº 14241844



## MUNICÍPIO DE GARIBALDI

### SECRETARIA MUNICIPAL DE OBRAS

OBJETO: PAVIMENTAÇÃO ASFÁLTICA

ENDEREÇO: RUAS FRANCISCO JOSÉ MILANI ERNESTO STEFANI

### DISTÂNCIA MÉDIA DE TRANSPORTE - DMT

ITEM	ORIGEM	DESTINO	DISTÂNCIA	SUPERFÍCIE	OBSERVAÇÕES
EQUIPAMENTOS	EMPREITEIRA	OBRA	<b>25,00 km</b>	PAVIMENTADA	
AGREGADOS	FORNECEDOR	OBRA	<b>25,00 km</b>	PAVIMENTADA	SERÁ AFERIDO E PAGO PELA DISTÂNCIA EFETIVAMENTE PERCORRIDA.
SOLO (INSERVÍVEL)	OBRA	BOTA-FORA	<b>3,00 km</b>	PAVIMENTADA	
CM-30 e RR-2C	FORNECEDOR	OBRA	<b>100,00 km</b>	PAVIMENTADA	SERÁ AFERIDO E PAGO PELA DISTÂNCIA EFETIVAMENTE PERCORRIDA.
CAP 50/70	FORNECEDOR	USINA DE ASFALTO	<b>100,00 km</b>	PAVIMENTADA	SERÁ AFERIDO E PAGO PELA DISTÂNCIA EFETIVAMENTE PERCORRIDA.
CBUQ	USINA DE ASFALTO	OBRA	<b>25,00 km</b>	PAVIMENTADA	SERÁ AFERIDO E PAGO PELA DISTÂNCIA EFETIVAMENTE PERCORRIDA.
ARTEFATOS DE CONCRETO	FORNECEDOR	OBRA	<b>25,00 km</b>	PAVIMENTADA	

**GARIBALDI, 29 DE JANEIRO DE 2026.**

RENAN CESAR  
WERNER

POLETTTO:008779870  
09

Assinado de forma digital  
por RENAN CESAR WERNER  
POLETTTO:00877987009  
Dados: 2026.02.05 16:27:26  
-03'00'

**RENAN CÉSAR WERNER POLETTTO**  
SECRETÁRIO MUNICIPAL DE OBRAS



Documento assinado digitalmente

ROGER SGANZERLA

Data: 05/02/2026 15:52:20-0300

Verifique em <https://validar.it.gov.br>

**ROGER SGANZERLA**  
ENGENHEIRO CIVIL  
CREA / RS RS229626  
ART Nº 14241844



**MUNICÍPIO DE GARIBALDI**  
**SECRETARIA MUNICIPAL DE OBRAS**

**OBJETO: PAVIMENTAÇÃO ASFÁLTICA**

**ENDEREÇO: RUAS FRANCISCO JOSÉ MILANI ERNESTO STEFANI**

**COMPOSIÇÃO BDI - FORNECIMENTO DE MATERIAIS E EQUIPAMENTOS**

TIPO DE OBRA	<b>FORNECIMENTO DE MATERIAIS E EQUIPAMENTOS (AQUISIÇÃO INDIRETA - EM CONJUNTO COM LICITAÇÃO DE OBRAS)</b>
REGIME DE CONTRIBUIÇÃO PREVIDENCIÁRIA	<b>NÃO DESONERADO</b>
ESTIMATIVA DE PERCENTUAL DA BASE DE CÁLCULO PARA O ISS	<b>0,00%</b>
ALÍQUOTA ISS	<b>5,00%</b>

ITENS	SIGLAS	% ADOTADO	1º QUARTIL	MÉDIO	3º QUARTIL
ADMINISTRAÇÃO CENTRAL	AC	4,07%	1,50%	3,45%	4,49%
SEGURO E GARANTIA	SG	0,50%	0,30%	0,48%	0,82%
RISCO	R	0,89%	0,56%	0,85%	0,89%
DESPESAS FINANCEIRAS	DF	1,00%	0,85%	0,85%	1,11%
LUCRO	L	5,12%	3,50%	5,11%	6,22%
TRIBUTOS (COFINS = 3,00% E PIS = 0,65%)	CP	3,65%	3,65%	3,65%	3,65%
IMPOSTO SOBRE SERVIÇOS (ISS)	ISS	0,00%	0,00%	2,50%	5,00%
<b>BDI SEM DESONERAÇÃO (FÓRMULA ACÓRDÃO TCU)</b>	<b>BDI PAD</b>	<b>16,21%</b>	<b>11,10%</b>	<b>14,02%</b>	<b>16,80%</b>

O VALOR DO BDI FOI CALCULADO COM O EMPREGO DA SEGUINTE FÓRMULA:

$$\text{BDI PAD} = ((1 + AC + SG + R) \times (1 + DF) \times (1 + L)) / ((1 - CP - \text{ISS}) - 1)$$

CONFORME JURISPRIDÊNCIA DO TRIBUNAL DE CONTAS DA UNIÃO, CONSOLIDADA NA **SÚMULA TCU 253 / 2010**:

*"COMPROVADA A INVIABILIDADE TÉCNICO-ECONÔMICA DE PARCELAMENTO DO OBJETO DA LICITAÇÃO, NOS TERMOS DA LEGISLAÇÃO EM VIGOR, OS ITENS DE FORNECIMENTO DE MATERIAIS E EQUIPAMENTOS DE NATUREZA ESPECÍFICA QUE POSSAM SER FORNECIDOS POR EMPRESAS COM ESPECIALIDADES PRÓPRIAS E DIVERSAS E QUE REPRESENTEM PERCENTUAL SIGNIFICATIVO DO PREÇO GLOBAL DA OBRA DEVEM APRESENTAR INCIDÊNCIA DE TAXA DE BONIFICAÇÃO E DESPESAS INDIRETAS - BDI REDUZIDA EM RELAÇÃO À TAXA APLICÁVEL AOS DEMAIS ITENS."*

**GARIBALDI, 29 DE JANEIRO DE 2026.**

RENAN CESAR  
WERNER  
POLETTTO:00877987  
009

Assinado de forma digital  
por RENAN CESAR WERNER  
POLETTTO:00877987009  
Dados: 2026.02.05 16:29:17  
-03'00'

**RENAN CÉSAR WERNER POLETTTO**  
SECRETÁRIO MUNICIPAL DE OBRAS

Documento assinado digitalmente  
**gov.br** ROGER SGANZERLA  
Data: 05/02/2026 15:38:40-0300  
Verifique em <https://validar.iti.gov.br>

**ROGER SGANZERLA**  
ENGENHEIRO CIVIL  
CREA / RS RS229626  
ART Nº 14241844



**MUNICÍPIO DE GARIBALDI**  
**SECRETARIA MUNICIPAL DE OBRAS**

**OBJETO: PAVIMENTAÇÃO ASFÁLTICA**

**ENDEREÇO: RUAS FRANCISCO JOSÉ MILANI ERNESTO STEFANI**

**COMPOSIÇÃO BDI - SERVIÇOS**

TIPO DE OBRA	<b>CONSTRUÇÃO DE RODOVIAS</b>
REGIME DE CONTRIBUIÇÃO PREVIDENCIÁRIA	<b>NÃO DESONERADO</b>
ESTIMATIVA DE PERCENTUAL DA BASE DE CÁLCULO PARA O ISS	<b>100,00%</b>
ALÍQUOTA ISS	<b>3,00%</b>

ITENS	SIGLAS	% ADOTADO	1º QUARTIL	MÉDIO	3º QUARTIL
ADMINISTRAÇÃO CENTRAL	AC	4,67%	3,80%	4,01%	4,67%
SEGURO E GARANTIA	SG	0,74%	0,32%	0,40%	0,74%
RISCO	R	0,97%	0,50%	0,56%	0,97%
DESPESAS FINANCEIRAS	DF	1,21%	1,02%	1,11%	1,21%
LUCRO	L	7,71%	6,64%	7,30%	8,69%
TRIBUTOS (COFINS = 3,00% E PIS = 0,65%)	CP	3,65%	3,65%	3,65%	3,65%
IMPOSTO SOBRE SERVIÇOS (ISS)	ISS	3,00%	0,00%	2,50%	5,00%
<b>BDI SEM DESONERAÇÃO (FÓRMULA ACÓRDÃO TCU)</b>	<b>BDI PAD</b>	<b>24,23%</b>	<b>19,60%</b>	<b>20,97%</b>	<b>24,23%</b>

O VALOR DO BDI FOI CALCULADO COM O EMPREGO DA SEGUINTE FÓRMULA:

$$\text{BDI PAD} = ((1 + AC + SG + R) \times (1 + DF) \times (1 + L)) / ((1 - CP - \text{ISS}) - 1)$$

DECLARO, PARA OS DEVIDOS FINS, QUE, CONFORME LEGISLAÇÃO TRIBUTÁRIA MUNICIPAL, A BASE DE CÁLCULO PARA ESTA OBRA É DE 100,00%, COM A RESPECTIVA ALÍQUOTA DE 3,00%.

**GARIBALDI, 29 DE JANEIRO DE 2026.**

RENAN CESAR  
WERNER  
POLETTTO:008779870  
09

Assinado de forma digital  
por RENAN CESAR WERNER  
POLETTTO:00877987009  
Dados: 2026.02.05 16:28:58  
-03'00'

**RENAN CÉSAR WERNER POLETTTO**  
SECRETÁRIO MUNICIPAL DE OBRAS



Documento assinado digitalmente

**ROGER SGANZERLA**  
Data: 05/02/2026 15:39:58-0300  
Verifique em <https://validar.iti.gov.br>

**ROGER SGANZERLA**  
ENGENHEIRO CIVIL  
CREA / RS RS229626  
ART Nº 14241844



**MUNICÍPIO DE GARIBALDI**  
**SECRETARIA MUNICIPAL DE OBRAS**

OBJETO: PAVIMENTAÇÃO EM PARALELEPÍPEDO DE BASALTO

ENDEREÇO: RUA OSMAR NICOLINI - SÃO ROQUE

**ENCARGOS SOCIAIS SOBRE A MÃO DE OBRA**

**RIO GRANDE DO SUL**

CÓDIGO	DESCRIÇÃO	COM DESONERAÇÃO		SEM DESONERAÇÃO	
		HORISTA	MENSALISTA	HORISTA	MENSALISTA
<b>GRUPO A</b>					
A1	INSS	5,00%	5,00%	20,00%	20,00%
A2	SESI	1,50%	1,50%	1,50%	1,50%
A3	SENAI	1,00%	1,00%	1,00%	1,00%
A4	INCRA	0,20%	0,20%	0,20%	0,20%
A5	SEBRAE	0,60%	0,60%	0,60%	0,60%
A6	SALÁRIO EDUCAÇÃO	2,50%	2,50%	2,50%	2,50%
A7	SEGURO CONTRA ACIDENTES DE TRABALHO	3,00%	3,00%	3,00%	3,00%
A8	FGTS	8,00%	8,00%	8,00%	8,00%
A9	SECONCI	0,00%	0,00%	0,00%	0,00%
<b>A</b>	<b>SUBTOTAL</b>	<b>21,80%</b>	<b>21,80%</b>	<b>36,80%</b>	<b>36,80%</b>
<b>GRUPO B</b>					
B1	REPOUSO SEMANAL REMUNERADO	17,93%	NÃO INCIDE	17,93%	NÃO INCIDE
B2	FERIADOS	4,24%	NÃO INCIDE	4,24%	NÃO INCIDE
B3	AUXÍLIO - EFERMIDADE	0,85%	0,65%	0,85%	0,65%
B4	13º SALÁRIO	10,96%	8,33%	10,96%	8,33%
B5	LICENÇA PATERNIDADE	0,07%	0,05%	0,07%	0,05%
B6	FALTAS JUSTIFICADAS	0,73%	0,56%	0,73%	0,56%
B7	DIAS DE CHUVAS	1,53%	NÃO INCIDE	1,53%	NÃO INCIDE
B8	AUXÍLIO ACIDENTE DE TRABALHO	0,10%	0,07%	0,10%	0,07%
B9	FÉRIAS GOZADAS	10,61%	8,06%	10,61%	8,06%
B10	SALÁRIO MATERNIDADE	0,03%	0,03%	0,03%	0,03%
<b>B</b>	<b>SUBTOTAL</b>	<b>47,05%</b>	<b>17,75%</b>	<b>47,05%</b>	<b>17,75%</b>
<b>GRUPO C</b>					
C1	AVISO PRÉVIO INDENIZADO	4,57%	3,47%	4,57%	3,47%
C2	AVISO PRÉVIO TRABALHADO	0,11%	0,08%	0,11%	0,08%
C3	FÉRIAS INDENIZADAS	3,46%	2,63%	3,46%	2,63%
C4	DEPÓSITO RESCISÃO SEM JUSTA CAUSA	2,75%	2,09%	2,75%	2,09%
C5	INDENIZAÇÃO ADICIONAL	0,38%	0,29%	0,38%	0,29%
<b>C</b>	<b>SUBTOTAL</b>	<b>11,27%</b>	<b>8,56%</b>	<b>11,27%</b>	<b>8,56%</b>
<b>GRUPO D</b>					
D1	REINCIDÊNCIA DE GRUPO A SOBRE GRUPO B	9,71%	3,45%	17,31%	6,53%
D2	REINCIDÊNCIA DE GRUPO A SOBRE AVISO PRÉVIO TRABALHADO E REINCIDÊNCIA DO FGTS SOBRE AVISO PRÉVIO INDENIZADO	0,39%	0,30%	0,41%	0,31%
<b>D</b>	<b>SUBTOTAL</b>	<b>10,10%</b>	<b>3,75%</b>	<b>17,72%</b>	<b>6,84%</b>
<b>A + B + C + D</b>	<b>TOTAL</b>	<b>90,22%</b>	<b>51,86%</b>	<b>112,84%</b>	<b>69,95%</b>

DECLARO, PARA OS DEVIDOS FINS, QUE A COMPOSIÇÃO ANALÍTICA DOS ENCARGOS SOCIAIS ADOTADA ESTÁ COMPATÍVEL COM A TABELA SINAPI-RS NA DATA-BASE ADOTADA (DEZEMBRO/2025), REGIME NÃO DESONERADO.

GARIBALDI, 04 DE MARÇO DE 2026.

RENAN POLETTO  
SECRETÁRIO MUNICIPAL DE OBRAS

JULIANO PICCOLI  
ENGENHEIRO CIVIL  
CREA / RS 229400  
ART Nº 14287627



<b>Tipo:</b> OBRA OU SERVIÇO	<b>Participação Técnica:</b> INDIVIDUAL/PRINCIPAL	<b>ART Vínculo:</b> 14182286
<b>Convênio:</b> NÃO É CONVÊNIO	<b>Motivo:</b> SUBSTITUIÇÃO DE ART	

**Contratado**

<b>Carteira:</b> RS229626	<b>Profissional:</b> ROGER SGANZERLA	<b>E-mail:</b> roger.sganzerla121194@gmail.com
<b>RNP:</b> 2217354329	<b>Título:</b> Engenheiro Civil	
<b>Empresa:</b> NENHUMA EMPRESA		<b>Nr.Reg.:</b>

**Contratante**

<b>Nome:</b> MUNICIPIO DE GARIBALDI	<b>E-mail:</b> atendimento@garibaldi.rs.gov.br
<b>Endereço:</b> RUA JÚLIO DE CASTILHOS 254	<b>Telefone:</b> (54) 3462-8200
<b>Cidade:</b> GARIBALDI	<b>Bairro:</b> CENTRO
	<b>CPF/CNPJ:</b> 88594999000195
	<b>CEP:</b> 95720000 <b>UF:</b> RS

**Identificação da Obra/Serviço**

<b>Proprietário:</b> MUNICIPIO DE GARIBALDI		
<b>Endereço da Obra/Serviço:</b> FRANCISCO JOSÉ MILANI E ERNESTO STEFANI, ENCONTRO DAS RUAS	<b>CPF/CNPJ:</b> 88594999000195	
<b>Cidade:</b> GARIBALDI	<b>Bairro:</b> GARIBALDINA	<b>CEP:</b> 95720000 <b>UF:</b> RS
<b>Finalidade:</b> PÚBLICO	<b>Vlr Contrato(R\$):</b> 1,00	<b>Honorários(R\$):</b>
<b>Data Início:</b> 05/02/2026	<b>Prev.Fim:</b> 28/02/2027	<b>Ent.Classe:</b>

Atividade Técnica	Descrição da Obra/Serviço	Quantidade	Unid.
Projeto	Obras em Terra e Terraplenagem - Terraplenagem	2.885,18	M²
Projeto	Drenagem	2.885,18	M²
Projeto	Pistas de Rolamento - Projeto Geométrico	2.885,18	M²
Projeto	Pistas de Rolamento - Sinalização	2.885,18	M²
Projeto	Pistas de Rolamento - Pavimentação	2.885,18	M²
Orçamento	Estradas	2.885,18	M²

ART registrada (paga) no CREA-RS em 10/02/2026

Documento assinado digitalmente  
**gov.br** ROGER SGANZERLA  
Data: 03/03/2026 14:32:06-0300  
Verifique em <https://validar.iti.gov.br>

RENAN CESAR  
WERNER  
POLETTTO:0087798700  
9  
Assinado de forma digital  
por RENAN CESAR WERNER  
POLETTTO:00877987009  
Dados: 2026.03.03 15:04:00  
-03'00'

<b>Garibaldi/RS - 03/03/2026</b> Local e Data	Declaro serem verdadeiras as informações acima  ROGER SGANZERLA Profissional	De acordo  MUNICIPIO DE GARIBALDI Contratante
--	---	--

A AUTENTICIDADE DESTA ART PODE SER CONFIRMADA NO SITE DO CREA-RS, LINK SOCIEDADE - ART CONSULTA.