



ESTADO DO RIO GRANDE DO SUL  
MUNICÍPIO DE CANOAS  
Secretaria Municipal de Licitações e Contratos

Processo n.º 25.0.000092729-8

**EDITAL N.º 011/2026 - CONCORRÊNCIA ELETRÔNICA**

**OBJETO:** Contratação de pessoa jurídica da área de arquitetura e/ou engenharia para execução da reforma da US (Unidade de Saúde) União, com fornecimento de materiais, conforme condições, quantidades e exigências estabelecidas neste instrumento. Recebimento das propostas: até às 13 horas do dia 20/05/2026. Abertura das propostas: às 13h 01m do dia 20/05/2026. Início da disputa: às 14 horas do dia 20/05/2026, no site <https://pregaobanrisul.com.br/>. Edital: site [www.canoas.rs.gov.br](http://www.canoas.rs.gov.br) e <https://pregaobanrisul.com.br/>.

AIRTON SOUZA  
Prefeito Municipal



**EDITAL N.º 011/2026 - CONCORRÊNCIA ELETRÔNICA**

**CONTRATANTE:** Município de Canoas/RS.

**VALOR TOTAL DA CONTRATAÇÃO:** R\$ 2.321.012,45 (dois milhões, trezentos e vinte e um mil, doze reais e quarenta e cinco centavos).

**DATA DA SESSÃO PÚBLICA:** 20/05/2026 às 14 horas (horário de Brasília).

**CRITÉRIO DE JULGAMENTO:** Maior desconto

**MODO DE DISPUTA:** Aberto

**LICITAÇÃO COM RESERVA DE COTAS PARA ME/EPP:** Não

**LICITAÇÃO COM COTA EXCLUSIVA:** Não.

**AMPLA PARTICIPAÇÃO ME/EPP:** Sim.

**PERMITIDA PARTICIPAÇÃO DE EMPRESAS EM CONSÓRCIO:** Sim.

**PROCESSO ADMINISTRATIVO ELETRÔNICO SEI N.º 25.0.000092729-8.**

Torna-se público que o MUNICÍPIO DE CANOAS, por meio da Secretaria Municipal de Licitações e Contratos – SMLC, situada na Rua Cândido Machado, n.º 429, 4.º Andar, Bairro Centro, CEP: 92.010-270 em Canoas/RS realizará licitação, na modalidade CONCORRÊNCIA, na forma ELETRÔNICA. A presente licitação reger-se-á pela Lei Federal n.º 14.133/2021, Lei Complementar Federal n.º 123/2006, Decreto Municipal n.º 110/2024, Decreto Municipal n.º 549/2023, Decreto Municipal n.º 59/2024, Decreto Municipal n.º 45/2024, demais legislações pertinentes e pelas condições previstas neste Edital e seus anexos.

## **1. DO OBJETO**

**1.1.** O objeto da presente licitação é Contratação de pessoa jurídica da área de arquitetura e/ou engenharia para execução da reforma da US (Unidade de Saúde) União, com fornecimento de materiais, conforme condições, quantidades e exigências estabelecidas neste instrumento, para atender as necessidades da Administração Pública Municipal conforme condições, quantidades e exigências estabelecidas neste Edital e seus Anexos.

**1.2.** A forma como a licitação está dividida pode ser verificada no Anexo I do Termo de Referência deste Edital.



## **2. DA PARTICIPAÇÃO NA LICITAÇÃO**

**2.1.** Os interessados em participar na presente licitação deverão estar regularmente credenciados junto ao provedor do sistema, dispor de chave de identificação e senha pessoal (intransferíveis) através do site [www.pregaobanrisul.com.br](http://www.pregaobanrisul.com.br) necessitando estar credenciadas junto à Seção de Cadastro da Central de Compras/RS - CELIC, podendo também ser acessada através do site [www.celic.rs.gov.br](http://www.celic.rs.gov.br).

**2.2.** O credenciamento dar-se-á pela atribuição de chave de identificação e de senha, pessoal e intransferível, para acesso ao sistema eletrônico.

**2.2.1.** A chave de identificação e a senha recebida junto a CELIC poderão ser utilizadas em qualquer concorrência, salvo quando canceladas por solicitação do credenciado ou outro fato impeditivo de participação de licitação em órgãos públicos.

**2.2.2.** É de exclusiva responsabilidade do usuário o sigilo da senha, bem como seu uso em qualquer transação efetuada diretamente ou por seu representante, não cabendo ao BANRISUL S/A. (provedor do sistema) ou ao Município de Canoas responsabilidade por eventuais danos decorrentes de uso indevido da senha, ainda que por terceiros.

**2.2.3.** A perda da senha ou a quebra de sigilo deverão ser comunicadas imediatamente ao provedor do sistema, para imediato bloqueio de acesso.

**2.3.** O credenciamento do licitante ou de seu representante implica a responsabilidade legal pelos atos praticados e a presunção de sua capacidade técnica para realização das transações inerentes à concorrência.

**2.4.** O licitante será responsável por todas as transações que forem efetuadas em seu nome no sistema eletrônico, assumindo como firmes e verdadeiras suas propostas e lances.

**2.5.** No caso de participação de empresas em consórcio, o credenciamento e a operação do sistema eletrônico devem ser realizados pela empresa líder do consórcio.

**2.6.** O Anexo I do Termo de Referência indicará, se for caso, para quais itens a participação será exclusiva para microempresas e empresas de pequeno porte, nos termos do art. 48 da Lei Complementar n.º 123, de 14 de dezembro de 2006.

**2.6.1.** A obtenção do benefício a que se refere o subitem anterior fica limitada às microempresas e às empresas de pequeno porte que, no ano-calendário de realização da licitação, ainda não tenham celebrado contratos com a Administração Pública cujos valores somados extrapolam a receita bruta máxima admitida para fins de enquadramento como empresa de pequeno porte.

**2.7.** Será concedido tratamento favorecido para as microempresas e empresas de pequeno porte e, quando for o caso, as equiparadas, nos limites previstos na Lei Complementar n.º 123/2006 e para as sociedades cooperativas mencionadas no art. 16 da Lei Federal n.º 14.133/2021.



**2.8.** Para fins de fruição do tratamento favorecido no âmbito do certame, equiparam-se às microempresas e empresas de pequeno porte, nos termos do Decreto Municipal nº 110/2024:

**2.8.1.** O microempreendedor individual;

**2.8.2.** O agricultor familiar;

**2.8.3.** O produtor rural pessoa física; e

**2.8.4.** A sociedade cooperativa.

**2.9.** A participação na presente licitação implica a aceitação plena e irrevogável de todos os termos, cláusulas e condições constantes deste Edital, bem como a observância dos preceitos legais e regulamentares em vigor e a responsabilidade pela fidelidade e legitimidade das informações e dos documentos apresentados em qualquer fase do procedimento.

**2.10. Não poderão disputar esta licitação:**

**2.10.1.** Aquele que não atenda às condições deste Edital e seu(s) anexo(s);

**2.10.2.** Autor do anteprojeto, do projeto básico ou do projeto executivo, pessoa física ou jurídica, quando a licitação versar sobre serviços ou fornecimento de bens a ele relacionados;

**2.10.3.** Empresa, isoladamente ou em consórcio, responsável pela elaboração do projeto básico ou do projeto executivo, ou empresa da qual o autor do projeto seja dirigente, gerente, controlador, acionista ou detentor de mais de 5% (cinco por cento) do capital com direito a voto, responsável técnico ou subcontratado, quando a licitação versar sobre serviços ou fornecimento de bens a ela necessários;

**2.10.4.** Pessoa física ou jurídica que se encontre, ao tempo da licitação, impossibilitada de participar da licitação em decorrência de sanção que lhe foi imposta;

**2.10.5.** Aquele que mantenha vínculo de natureza técnica, comercial, econômica, financeira, trabalhista ou civil com dirigente do órgão ou entidade contratante ou com agente público que desempenhe função na licitação ou atue na fiscalização ou na gestão do contrato, ou que deles seja cônjuge, companheiro ou parente em linha reta, colateral ou por afinidade, até o terceiro grau;

**2.10.6.** Empresas controladoras, controladas ou coligadas, nos termos da Lei Federal n.º 6.404, de 15 de dezembro de 1976, concorrendo entre si;

**2.10.7.** Pessoa física ou jurídica que, nos 5 (cinco) anos anteriores à divulgação do edital, tenha sido condenada judicialmente, com trânsito em julgado, por exploração de trabalho infantil, por submissão de trabalhadores a condições análogas às de escravo ou por contratação de adolescentes nos casos vedados pela legislação trabalhista;



**2.10.8.** Não poderá participar, direta ou indiretamente, da licitação ou da execução do contrato agente público do órgão ou entidade contratante, devendo ser observadas as situações que possam configurar conflito de interesses no exercício ou após o exercício do cargo ou emprego, nos termos da legislação que disciplina a matéria, conforme § 1º do art. 9º da Lei Federal n.º 14.133/2021.

**2.11.** O impedimento de que trata o item 2.10.4. será também aplicado à licitante que atue em substituição a outra pessoa, física ou jurídica, com o intuito de burlar a efetividade da sanção a ela aplicada, inclusive a sua controladora, controlada ou coligada, desde que devidamente comprovado o ilícito ou a utilização fraudulenta da personalidade jurídica do licitante.

**2.12.** A critério da Administração e exclusivamente a seu serviço, o autor dos projetos e a empresa a que se referem os itens 2.10.2. e 2.10.3. poderão participar no apoio das atividades de planejamento da contratação, de execução da licitação ou de gestão do contrato, desde que sob supervisão exclusiva de agentes públicos do órgão ou entidade.

**2.13.** Equiparam-se aos autores do projeto as empresas integrantes do mesmo grupo econômico.

**2.14.** O disposto nos itens **2.10.2.** e **2.10.3.** não impede a licitação ou a contratação de serviço que inclua como encargo do contratado a elaboração do projeto básico e do projeto executivo, nas contratações integradas, e do projeto executivo, na contratação semi-integrada.

**2.15.** Em licitações e contratações realizadas no âmbito de projetos e programas parcialmente financiados por agência oficial de cooperação estrangeira ou por organismo financeiro internacional com recursos do financiamento ou da contrapartida nacional, não poderá participar pessoa física ou jurídica que integre o rol de pessoas sancionadas por essas entidades ou que seja declarada inidônea nos termos da Lei Federal n.º 14.133/2021.

**2.16.** Não poderá participar direta ou indiretamente desta licitação o licitante com decretação de falência, em processo de recuperação judicial ou extrajudicial, salvo mediante autorização do juízo em que tramita o procedimento da recuperação judicial, sendo necessário apresentação dos seguintes documentos relativos à habilitação:

**2.16.1.** Autorização do juízo em que tramita o procedimento da recuperação judicial, certificando que a empresa está apta econômica e financeiramente a suportar o cumprimento de um futuro contrato com a Administração Pública, levando em consideração o objeto a ser contratado neste certame específico;

**2.16.2.** Plano de homologação da recuperação judicial em pleno vigor;

**2.16.3.** Certidão positiva de recuperação judicial ou extrajudicial, expedida pelo distribuidor da sede da licitante;

**2.16.4.** Todos os demais documentos referentes à habilitação previstos no edital;



**2.16.5.** A apresentação dos documentos elencados neste subitem é obrigatória, salvo existência expressa na referida ordem judicial que dispense a licitante da apresentação.

### **3. DA APRESENTAÇÃO DA PROPOSTA E DOS DOCUMENTOS DE HABILITAÇÃO**

**3.1.** Na presente licitação, a fase de habilitação sucederá as fases de apresentação de propostas, lances e de julgamento.

**3.2.** As licitantes encaminharão, exclusivamente por meio do sistema eletrônico, a proposta com a descrição do objeto ofertado, o preço ou o percentual de desconto, conforme o critério de julgamento adotado, até a data e o horário estabelecidos no edital.

**3.2.1.** As propostas deverão ter prazo de validade não inferior a 60 (sessenta) dias a contar da data da abertura da licitação.

**3.2.2.** Em caso de omissão do prazo de validade na proposta, será considerado o prazo de 60 (sessenta) dias.

**3.2.3.** A proposta deverá ser apresentada contemplando a totalidade do quantitativo exigido no edital.

**3.3. No cadastramento da proposta inicial, a licitante declarará, em campo próprio do sistema, que:**

**3.3.1.** Tem conhecimento e atende a todas as exigências de habilitação e especificações técnicas previstas neste edital;

**3.3.2.** Assume o compromisso de guardar todos os documentos originais/autenticados, anexados eletronicamente pelo prazo de 10 (dez) anos, e apresentá-los quando requeridos pela Administração Pública;

**3.3.3.** Os documentos anexados eletronicamente ou apresentados para digitalização no ato da assinatura de ata de registro de preço, se for o caso, são fiéis aos originais e válidos para todos os efeitos legais, incorrendo nas sanções previstas na Lei Federal nº 14.133/21, conforme a legislação aplicável, em caso de declaração falsa, sem prejuízo da responsabilização civil e criminal;

**3.3.4.** A licitante não emprega menor de dezoito anos em trabalho noturno, perigoso ou insalubre e não emprega menor de dezesseis anos, salvo na condição de aprendiz, a partir de quatorze anos, conforme previsto no inciso VI do art. 68 da Lei Federal 14.133/2021 (inciso XXXIII do art. 7º da Constituição Federal);

**3.3.5.** A licitante tem conhecimento acerca das condutas passíveis de penalidades elencadas no Edital, de acordo com a modalidade, e aquelas previstas no art. 156 da Lei Federal nº 14.133/21, conforme legislação aplicável;



ESTADO DO RIO GRANDE DO SUL  
MUNICÍPIO DE CANOAS  
Secretaria Municipal de Licitações e Contratos

Processo n.º 25.0.000092729-8

**3.3.6.** Até a presente data inexistem fatos impeditivos à sua participação, salvo disposição extraordinária prevista em lei específica;

**3.3.7.** A licitante cumpre as exigências de reserva de cargos para pessoa com deficiência e para reabilitado da Previdência Social, previstas em lei e em outras normas específicas (art. 63, IV);

**3.3.8.** Sua proposta econômica compreende a integralidade dos custos para atendimento dos direitos trabalhistas assegurados na Constituição Federal, nas leis trabalhistas, nas normas infralegais, nas convenções coletivas de trabalho e nos termos de ajustamento de conduta vigentes.

**3.4.** A licitante enquadrada como microempresa, empresa de pequeno porte ou equiparada deverá declarar, ainda, em campo próprio do sistema eletrônico, que cumpre os requisitos estabelecidos no artigo 3º da Lei Complementar nº. 123/2006, estando apto a usufruir do tratamento favorecido estabelecido em seus arts. 42 a 49, observado o disposto nos §§ 1º ao 3º do art. 4º, da Lei Federal nº. 14.133/2021.

**3.4.1.** Nos itens exclusivos para participação de microempresas e empresas de pequeno porte, a assinalação do campo “não” impedirá o prosseguimento no certame, para aqueles itens;

**3.4.2.** Nos itens em que a participação não for exclusiva para microempresas e empresas de pequeno porte, ou, quando for o caso, para as equiparadas, a assinalação do campo “não” apenas produzirá o efeito de a licitante não ter direito ao tratamento favorecido previsto na Lei Complementar nº. 123/2006, mesmo que microempresa, empresa de pequeno porte, equiparada ou sociedade cooperativa.

**3.4.3.** Na hipótese de não haver vencedor para a cota reservada, esta poderá ser adjudicada ao vencedor da cota principal referente ao mesmo objeto, ou diante da recusa, aos licitantes remanescentes, desde que pratiquem o preço do primeiro colocado da cota principal.

**3.4.4.** Se a mesma licitante vencer a cota reservada e a cota principal, considerando o mesmo objeto, a contratação das cotas deverá ocorrer pelo menor preço ofertado.

**3.5.** A falsidade da declaração de que trata os itens 3.3 e 3.4 sujeitará a licitante às sanções previstas na Lei Federal nº. 14.133/2021, neste Edital e seus anexos, sem prejuízo quanto à eventual responsabilização criminal.

**3.6.** As licitantes poderão retirar ou substituir a proposta ou, na hipótese de a fase de habilitação anteceder as fases de apresentação de propostas e lances e de julgamento, os documentos de habilitação anteriormente inseridos no sistema, até a abertura da sessão pública.

**3.7.** Não haverá ordem de classificação na etapa de apresentação da proposta e dos documentos de habilitação pela licitante, o que ocorrerá somente após os procedimentos de abertura da sessão pública e da fase de envio de lances.



**3.8.** Desde que disponibilizada a funcionalidade no sistema, a licitante poderá parametrizar o seu valor final mínimo ou o seu percentual de desconto máximo quando do cadastramento da proposta e obedecerá às seguintes regras:

**3.8.1.** A aplicação do intervalo mínimo de diferença de valores ou de percentuais entre os lances, que incidirá tanto em relação aos lances intermediários quanto em relação ao lance que cobrir a melhor oferta; e

**3.8.2.** Os lances serão de envio automático pelo sistema, respeitado o valor final mínimo estabelecido e o intervalo de que trata o subitem acima.

**3.9.** O valor final mínimo ou o percentual de desconto final máximo parametrizado no sistema poderá ser alterado pela licitante durante a fase de disputa, sendo vedado:

**3.9.1.** Valor superior a lance já registrado pela licitante no sistema, quando adotado o critério de julgamento por menor preço; e

**3.9.2.** Percentual de desconto inferior ao lance já registrado pela licitante no sistema, quando adotado o critério de julgamento por maior desconto.

**3.10.** O valor final mínimo ou o percentual de desconto final máximo parametrizado na forma do subitem 3.9. possuirá caráter sigiloso para as demais licitantes e para o órgão ou entidade promotora da licitação, podendo ser disponibilizado estritamente e permanentemente aos órgãos de controle externo e interno.

**3.11.** Caberá à licitante interessada em participar da licitação acompanhar as operações no sistema eletrônico durante o processo licitatório e se responsabilizar pelo ônus decorrente da perda de negócios diante da inobservância de mensagens emitidas pela Administração ou de sua desconexão.

**3.12.** A licitante deverá comunicar imediatamente ao provedor do sistema qualquer acontecimento que possa comprometer o sigilo ou a segurança, para imediato bloqueio de acesso.

#### **4. DA ABERTURA DA SESSÃO, CRITÉRIOS DE CLASSIFICAÇÃO, FORMULAÇÃO DE LANCES E DESEMPATE DAS PROPOSTAS**

**4.1.** A abertura da presente licitação dar-se-á em sessão pública, por meio de sistema eletrônico, na data, horário e local indicados neste Edital.

**4.2.** As licitantes poderão retirar ou substituir a proposta ou os documentos de habilitação, quando for o caso, anteriormente inseridos no sistema, até o prazo previsto em edital para recebimento das propostas.

**4.3.** O Agente de Contratação/Comissão de Contratação verificará as propostas apresentadas e desclassificará, motivadamente, aquelas que não estejam em conformidade com os requisitos



estabelecidos neste edital. A desclassificação da proposta será sempre fundamentada e registrada no sistema, com acompanhamento em tempo real pelos licitantes.

**4.3.1.** O sistema ordenará, automaticamente, as propostas classificadas pelo Agente de Contratação/Comissão de Contratação.

**4.4.** O sistema disponibilizará campo próprio para troca de mensagens entre o Agente de Contratação/Comissão de Contratação e as licitantes, sendo que a comunicação ocorrerá exclusivamente pelo sistema eletrônico.

**4.5.** O procedimento seguirá de acordo com o modo de disputa adotado.

**4.6.** Caso seja adotado o modo de disputa “fechado”, as licitantes apresentarão suas propostas que permanecerão em sigilo até a data e hora designadas para sua divulgação.

**4.7.** Caso seja adotado o modo de disputa “aberto”, as licitantes apresentarão lances públicos e sucessivos, com prorrogações. Somente as licitantes com propostas classificadas participarão da fase de lances.

**4.8.** Iniciada a etapa competitiva, as licitantes deverão encaminhar lances exclusivamente por meio do sistema eletrônico, sendo imediatamente informadas do seu recebimento e do valor consignado no registro.

**4.9.** O lance deverá ser ofertado considerando o critério de julgamento definido no presente Edital.

**4.10.** As licitantes poderão oferecer lances sucessivos, observando o horário fixado para abertura da sessão e as regras estabelecidas no Edital.

**4.11.** Não serão aceitos dois ou mais lances de mesmo valor, prevalecendo aquele que for recebido e registrado em primeiro lugar.

**4.12.** A etapa de lances da sessão pública terá duração de 10 (dez) minutos e, após isso, será prorrogada automaticamente pelo sistema quando houver lance ofertado nos últimos 2 (dois) minutos do período de duração da sessão pública.

**4.12.1.** A prorrogação automática da etapa de lances, de que trata o subitem anterior, será de 2 (dois) minutos e ocorrerá sucessivamente sempre que houver lances enviados neste período de prorrogação, inclusive no caso de lances intermediários.

**4.12.2.** Durante o transcurso da sessão pública, as licitantes serão informadas, em tempo real, do valor do menor lance registrado, vedada a identificação da licitante.

**4.12.3.** Não havendo novos lances na forma estabelecida nos subitens anteriores, a sessão pública encerrar-se-á automaticamente, e o sistema ordenará e divulgará os lances conforme a ordem final de classificação.



**4.12.4.** No caso de desconexão com o Agente de Contratação/Comissão de Contratação, no decorrer da etapa competitiva da Concorrência, o sistema eletrônico poderá permanecer acessível às licitantes para a recepção dos lances.

**4.12.5.** Quando a desconexão do sistema eletrônico para o agente de contratação/comissão persistir por tempo superior a 10 (dez) minutos, a sessão pública será suspensa e reiniciada somente após decorridas 24 (vinte e quatro) horas da comunicação do fato pelo Agente de Contratação/Comissão de Contratação às participantes, no sítio eletrônico utilizado para divulgação.

**4.13.** A licitante somente poderá oferecer lance de valor inferior ou percentual de desconto superior, conforme o critério de julgamento definido no presente Edital, ao último por ela ofertado e registrado pelo sistema, observado o intervalo mínimo de diferença de valores ou de percentuais entre os lances, que incidirá tanto em relação aos lances intermediários quanto em relação ao lance que cobrir a melhor oferta.

**4.14.** Excepcionalmente, o Agente de Contratação/Comissão de Contratação poderá, durante a disputa, excluir a proposta ou o lance que possa comprometer, restringir ou frustrar o caráter competitivo do processo licitatório, mediante comunicação eletrônica automática via sistema.

**4.14.1.** Eventual exclusão de proposta do licitante implica a retirada do licitante do certame, sem prejuízo do direito de defesa.

**4.15.** Caso o licitante não apresente lances, concorrerá com o valor de sua proposta.

**4.16.** Em relação a itens/lotos não exclusivos para participação das beneficiárias da Lei Complementar n.º. 123/2006, uma vez encerrada a etapa de lances, o sistema identificará as beneficiárias da Lei Complementar n.º. 123/2006 participantes, procedendo à comparação com os valores da primeira colocada, se esta for empresa de maior porte, assim como das demais classificadas, para o fim de aplicar-se o disposto nos arts. 44 e 45 da Lei Complementar n.º. 123/2006.

**4.16.1.** Nessas condições, as propostas das beneficiárias da Lei Complementar n.º. 123/2006 que se encontrarem na faixa de até 10% (dez por cento) acima da melhor proposta ou melhor lance serão consideradas empatadas com a primeira colocada.

**4.16.2.** A melhor classificada nos termos do subitem anterior terá o direito de encaminhar uma última oferta para desempate, obrigatoriamente em valor inferior ao da primeira colocada, no prazo de 5 (cinco) minutos controlados pelo sistema, contados após a comunicação automática para tanto.

**4.16.3.** Caso a beneficiária da Lei Complementar n.º. 123/2006 melhor classificada desista ou não se manifeste no prazo estabelecido, serão convocadas as demais microempresa e empresa de pequeno porte que se encontrem naquele intervalo de 10% (dez por cento), na ordem de classificação, para o exercício do mesmo direito, no prazo estabelecido no subitem anterior.



**4.16.4.** No caso de equivalência dos valores apresentados pelas beneficiárias da Lei Complementar n.º 123/2006 que se encontrem nos intervalos estabelecidos nos subitens anteriores, será realizado sorteio entre elas para que se identifique aquela que primeiro poderá apresentar melhor oferta.

**4.17.** Havendo eventual empate entre propostas ou lances, o critério de desempate será aquele previsto no art. 60 da Lei Federal n.º 14.133/2021, nesta ordem:

**a)** disputa final, hipótese em que as licitantes empatadas poderão apresentar nova proposta em ato contínuo à classificação;

**b)** avaliação do desempenho contratual prévio das licitantes, para a qual deverão preferencialmente ser utilizados registros cadastrais para efeito de ateste de cumprimento de obrigações previstos na referida Lei;

**c)** desenvolvimento pela licitante de ações de equidade entre homens e mulheres no ambiente de trabalho, conforme regulamento;

**d)** desenvolvimento pela licitante de programa de integridade, conforme orientações dos órgãos de controle.

**4.18.** Persistindo o empate, será assegurada preferência, sucessivamente, aos bens e serviços produzidos ou prestados por:

**a)** empresas estabelecidas no território do Estado ou do Distrito Federal do órgão ou entidade da Administração Pública estadual ou distrital licitante ou, no caso de licitação realizada por órgão ou entidade de Município, no território do Estado em que este se localize;

**b)** empresas brasileiras;

**c)** por empresas que invistam em pesquisa e no desenvolvimento de tecnologia no País;

**d)** empresas que comprovem a prática de mitigação, nos termos da Lei Federal n.º 12.187, de 29 de dezembro de 2009.

**4.19.** Encerrada a etapa de envio de lances da sessão pública, na hipótese da proposta da primeira colocada permanecer acima do preço máximo ou inferior ao desconto definido para a contratação, o agente de contratação/comissão poderá negociar condições mais vantajosas, após definido o resultado do julgamento.

**4.19.1.** A negociação poderá ser feita com as demais licitantes, segundo a ordem de classificação inicialmente estabelecida, quando a primeira colocada, mesmo após a negociação, for desclassificada em razão de sua proposta permanecer acima do preço máximo definido pela Administração.



**4.19.2.** A negociação será realizada por meio do sistema, podendo ser acompanhada pelas demais licitantes.

**4.19.3.** O resultado da negociação será divulgado a todas as licitantes e anexado aos autos do processo licitatório.

**4.19.4.** O Agente de Contratação/Comissão de Contratação solicitará à licitante mais bem classificada que, no prazo mínimo de 2 (duas) horas, envie a proposta adequada ao último lance ofertado após a negociação realizada, acompanhada, se for o caso, dos documentos complementares, quando necessários à confirmação daqueles exigidos no Termo de Referência e já apresentados.

**4.19.4.1.** É facultado ao agente de contratação/comissão prorrogar o prazo estabelecido, a partir de solicitação fundamentada feita no chat pela licitante, antes de findo o prazo.

**4.20.** Após a negociação do preço, o Agente de Contratação/Comissão de Contratação iniciará a fase de aceitação e julgamento da proposta.

## **5. DA FASE DE JULGAMENTO DA PROPOSTA**

**5.1.** Na hipótese de inversão das fases de habilitação e julgamento, caso atendidas as condições de participação, será iniciado o procedimento de habilitação.

**5.2.** Caso a licitante provisoriamente classificada em primeiro lugar tenha se utilizado de algum tratamento favorecido às beneficiárias da Lei Complementar n.º 123/2006, o pregoeiro verificará se faz jus ao benefício, em conformidade com os subitens 2.6.1 e 3.4 deste edital.

**5.3.** Verificadas as condições de participação e de utilização do tratamento favorecido, o pregoeiro examinará a proposta classificada em primeiro lugar quanto à adequação ao objeto e à compatibilidade do preço em relação ao máximo estipulado para contratação neste Edital e em seus anexos, observado o disposto artigo 29 a 35 da IN SEGES n.º 73, de 30 de setembro de 2022.

### **5.4. Será desclassificada a proposta vencedora que:**

- a) contiver vícios insanáveis;
- b) não obedecer às especificações técnicas contidas no Termo de Referência;
- c) apresentar preços inexequíveis ou permanecerem acima do preço máximo definido para a contratação, tanto no valor global quanto no valor dos itens individualmente considerados, exceto ao que se refere às alíquotas de PIS E COFINS das empresas sujeitas ao regime não cumulativo, mediante comprovação do BDI, de acordo com a média das suas contribuições dos últimos 12 meses, conforme o disposto no Acórdão 2.622/2013 do TCU Plenário 25;
- d) não tiverem sua exequibilidade demonstrada, quando exigido pela Administração;



e) apresentar desconformidade com quaisquer outras exigências deste Edital ou seus anexos, desde que insanável.

**5.5.** Eventual inexequibilidade, para o caso de bens e serviços em geral, só será declarada após diligências do pregoeiro, que comprovem cabalmente:

a) que o custo da licitante ultrapassa o valor da proposta; e

b) inexistirem custos de oportunidade capazes de justificar o vulto da oferta.

**5.6.** Em contratação de serviços de engenharia, além das disposições acima, a análise de exequibilidade e sobrepreço considerará o seguinte:

**5.6.1.** Nos regimes de execução por tarefa, empreitada por preço global ou empreitada integral, semi-integrada ou integrada, a caracterização do sobrepreço se dará pela superação do valor global estimado;

**5.6.2.** No regime de empreitada por preço unitário, a caracterização do sobrepreço se dará pela superação do valor global estimado e pela superação de custo unitário tido como relevante, conforme planilha anexa ao edital;

**5.6.3.** No caso de serviços de engenharia, serão consideradas inexequíveis as propostas cujos valores forem inferiores a 75% (setenta e cinco por cento) do valor orçado pela Administração, independentemente do regime de execução.

**5.6.4.** Será exigida garantia adicional da licitante vencedora cuja proposta for inferior a 85% (oitenta e cinco por cento) do valor orçado pela Administração, equivalente à diferença entre este último e o valor da proposta, sem prejuízo das demais garantias exigíveis de acordo com a Lei.

**5.7.** Se houver indícios de inexequibilidade da proposta de preço, ou em caso da necessidade de esclarecimentos complementares, poderão ser efetuadas diligências, para que a licitante comprove a exequibilidade da proposta.

**5.8.** Caso o custo global estimado do objeto licitado tenha sido decomposto em seus respectivos custos unitários por meio de Planilha de Custos e Formação de Preços elaborada pela Administração, a licitante classificada em primeiro lugar será convocada para apresentar Planilha por ele elaborada, com os respectivos valores adequados ao valor final da sua proposta, sob pena de não aceitação da proposta.

**5.8.1.** Em se tratando de serviços de engenharia, a licitante vencedora será convocada a apresentar à Administração, por meio eletrônico, as planilhas com indicação dos quantitativos e dos custos unitários, seguindo o modelo elaborado pela Administração, bem como com detalhamento das Bonificações e Despesas Indiretas (BDI) e dos Encargos Sociais (ES), com os respectivos valores adequados ao valor final da proposta vencedora, admitida a utilização dos preços unitários, no caso de empreitada por preço global, empreitada integral, contratação



semi-integrada e contratação integrada, exclusivamente para eventuais adequações indispensáveis no cronograma físico-financeiro e para balizar excepcional aditamento posterior do contrato.

**5.9.** Erros no preenchimento da planilha não constituem motivo para a desclassificação da proposta. A planilha poderá ser ajustada pela licitante, no prazo indicado pelo sistema, desde que não haja majoração do preço.

**5.9.1.** O ajuste de que trata este subitem se limita a sanar erros ou falhas que não alterem a substância das propostas.

**5.10.** Para fins de análise da proposta quanto ao cumprimento das especificações do objeto, poderá ser colhida a manifestação escrita do setor requisitante do serviço ou da área especializada no objeto.

**5.11.** Caso o Termo de Referência exija a apresentação de amostra e/ou prova de conceito, o licitante classificado em primeiro lugar deverá apresentá-la, conforme disciplinado no Termo de Referência, sob pena de não aceitação da proposta.

**5.12.** Por meio de mensagem no sistema, será divulgado o local e horário de realização do procedimento para a avaliação das amostras, cuja presença será facultada a todos os interessados, incluindo os demais licitantes.

**5.13.** Os resultados das avaliações serão divulgados por meio de mensagem no sistema.

**5.14.** No caso de não haver entrega da amostra e/ou realização de prova de conceito, ou ainda ocorrer atraso na entrega, sem justificativa aceita pelo Pregoeiro, ou havendo entrega de amostra fora das especificações previstas neste Edital, a licitante será desclassificada.

**5.15.** Se a(s) amostra(s) apresentada(s) pela primeira classificada não for(em) aceita(s) ou o licitante não for aprovado na prova de conceito, o Pregoeiro analisará a aceitabilidade da proposta ou lance ofertado pela segunda classificada. Seguir-se-á com a verificação da(s) amostra(s) e/ou prova de conceito e, assim, sucessivamente, até a verificação de uma que atenda às especificações constantes no Termo de Referência.

## **6. DA FASE DE HABILITAÇÃO**

**6.1.** Será exigida a apresentação dos documentos de habilitação apenas pelo licitante arrematante. Para fins de habilitação, a licitante deverá enviar os seguintes documentos, no prazo máximo de 01 (um) dia útil, contado a partir da solicitação do Agente de Contratação/Comissão de Contratação, podendo o prazo ser prorrogado a critério da Administração:



### **6.1.1. Habilitação Jurídica**

**6.1.1.1.** Registro Comercial, Certificado da Condição de Microempreendedor Individual – CCMEI, Ato Constitutivo, Estatuto ou Contrato Social e suas alterações, se houver, devidamente registrado na Junta Comercial, em se tratando de sociedades comerciais, acompanhado, no caso de sociedade por ações, de documento de eleição de seus atuais administradores; inscrição do ato constitutivo, no caso de sociedade civil, acompanhada de prova da diretoria em exercício; ou decreto de autorização, em se tratando de empresa ou sociedade estrangeira em funcionamento no País, em vigor.

a) A licitante poderá apresentar a versão consolidada do documento solicitado acima, devendo vir acompanhado de todas as alterações posteriores, caso houver.

b) Somente será(ão) habilitado(s) a(s) licitantes(s) que apresentar(em), além de toda a documentação exigida, o ramo pertinente ao objeto desta contratação no seu objeto social.

### **6.1.2. Regularidade Fiscal, Social e Trabalhista**

**6.1.2.1.** Prova de Regularidade com a Fazenda Federal, mediante a apresentação da Certidão de Tributos e Contribuições Federais e Dívida Ativa da União, abrangendo inclusive as contribuições sociais previstas nas alíneas 'a' a 'd' do parágrafo único do art. 11 da Lei n.º. 8.212, de 24 de julho de 1991, em vigor.

**6.1.2.2.** Prova de Regularidade com a Fazenda Estadual, em vigor.

**6.1.2.3.** Prova de Regularidade com a Fazenda Municipal, em vigor, conforme legislação tributária do Município expedidor da empresa que ora se habilita para este certame.

**6.1.2.4.** Prova de Regularidade junto ao Fundo de Garantia por Tempo de Serviço (FGTS), em vigor, demonstrando a situação regular ao cumprimento dos encargos sociais instituídos por Lei.

**6.1.2.5.** Prova de regularidade perante a Justiça do Trabalho, mediante apresentação de certidão emitida pelo Tribunal Superior do Trabalho, em vigor.

**6.1.2.6.** Prova de inscrição no Cadastro Nacional de Pessoa Jurídica (CNPJ).

**6.1.2.7.** Inscrição no cadastro de contribuintes estadual e/ou municipal, se houver, relativo ao domicílio ou sede do licitante, pertinente ao seu ramo de atividade e compatível com o objeto contratual.

### **6.1.3. Qualificação Econômico-Financeira**

6.1.3. DOCUMENTOS RELATIVOS À QUALIFICAÇÃO ECONÔMICO-FINANCEIRA



**6.1.3.1. Certidão negativa em matéria falimentar, de recuperação judicial e extrajudicial, expedida pelo distribuidor da sede da licitante. Será admitida a participação de empresas em processo de recuperação judicial ou extrajudicial, desde que observadas as disposições do subitem 2.16 e correlatos**

**6.1.3.2. Balanço patrimonial e demonstrações contábeis dos 2 (dois) últimos exercícios sociais, já exigíveis e apresentados na forma da Lei, e autenticados em órgão competente, que comprovem a boa situação financeira da licitante, vedada a sua substituição por balancetes ou balanços provisórios, podendo ser atualizados por índices oficiais quando encerrados há mais de 03 meses da data de apresentação da proposta.**

Com base nos dados extraídos do balanço do último exercício, será avaliada a capacidade financeira da licitante, na forma do Decreto Municipal nº 589/2005, com a apuração dos seguintes índices:

a) para Obras e Serviços de Engenharia:

Liquidez Corrente (LC) =  $AC \div PC$  (deve ser igual ou superior a 1,0);

Liquidez Geral (LG) =  $(AC + RLP) \div (PC + ELP)$  (deve ser igual ou superior a 1,0);

Solvência Geral (SG) =  $AT \div (PC + ELP)$  (deve ser igual ou superior a 1,5);

b) para Aquisição de Bens e outros Serviços:

Liquidez Corrente (LC) =  $AC \div PC$  (deve ser igual ou superior a 1,0);

Liquidez Geral (LG) =  $(AC + RLP) \div (PC + ELP)$  (deve ser igual ou superior a 1,0);

Solvência Geral (SG) =  $AT \div (PC + ELP)$  (deve ser igual ou superior a 1,0);

Nota: Em conformidade com o art. 15 da Lei nº 14.133/2021 e em atendimento ao do Termo de Referência, integrante deste edital, será permitida a participação de empresas na forma de consórcio.

Para fins de habilitação econômico-financeira, **será aplicado um acréscimo de 20% (vinte por cento) sobre** os índices exigidos das licitantes individuais, excetuando-se as hipóteses de consórcios formados exclusivamente por microempresas e empresas de pequeno porte, conforme disposto no § 2º do referido artigo.

**6.1.3.2.1.** A documentação necessária para a comprovação da capacidade econômico-financeira da licitante será constituída pelas demonstrações contábeis constantes do balanço patrimonial, demonstração do resultado do exercício e, preferencialmente, das notas explicativas, referentes aos 2 (dois) últimos exercícios sociais.



ESTADO DO RIO GRANDE DO SUL  
MUNICÍPIO DE CANOAS  
Secretaria Municipal de Licitações e Contratos

Processo n.º 25.0.000092729-8

As Notas Explicativas serão consideradas parte integrante das demonstrações contábeis conforme as normas do Conselho Federal de Contabilidade. Contudo, sua ausência não implicará, por si só, a inabilitação da licitante, caso as demais peças estejam regulares e os índices econômico-financeiros exigidos no edital sejam passíveis de verificação e estejam em conformidade com os parâmetros mínimos definidos.

Poderá ser realizada diligência, nos termos do inciso I do art. 64 da Lei nº 14.133/2021, para apresentação posterior das Notas Explicativas ou para esclarecer dúvidas sobre os dados apresentados, quando necessário à adequada análise da qualificação econômico-financeira.

Para fins de apuração dos índices econômico-financeiros exigidos neste edital (Liquidez Corrente, Liquidez Geral e Solvência Geral), será considerada, prioritariamente, a demonstração contábil referente ao último exercício social encerrado. Caso, na data de abertura da licitação, ainda não tenha expirado o prazo legal para a entrega das demonstrações contábeis aos órgãos de fiscalização, admitir-se-á a apresentação das demonstrações relativas ao penúltimo exercício. No entanto, caso a empresa já tenha elaborado e transmitido as demonstrações do último exercício, estas deverão ser obrigatoriamente apresentadas e consideradas para fins de análise da qualificação econômico-financeira.

**6.1.3.2.2.** As empresas que não tenham concluído seu primeiro exercício social deverão atender a todas as exigências da habilitação e ficarão autorizadas a substituir os demonstrativos contábeis pelo balanço de abertura, registrado em órgão competente.

**6.1.3.3** Toda a documentação para comprovação da capacidade econômica financeira, deve ser dos últimos 02 exercícios sociais e constituir-se-á:

**6.1.3.3.1.** As empresas com escrituração digital deverão apresentar a impressão do arquivo gerado pelo SPED contábil com as demonstrações contábeis dos 2 (dois) últimos exercícios sociais, apresentando:

a) Termo de Abertura e Encerramento;

b) Balanço Patrimonial (do arquivo SPED contábil);

c) Demonstração de Resultado do Exercício (do arquivo SPED contábil);

d) Notas Explicativas (quando disponíveis). Caso não estejam presentes no arquivo SPED contábil (campo J800), poderá ser solicitada diligência para apresentação posterior, se a ausência comprometer a verificação dos dados econômico-financeiros.

OBS-1: Não serão aceitas Demonstrações Contábeis, registradas em outro órgão competente, caso a empresa tenha feito a entrega do SPED Contábil, de acordo com art.39-A e art.39-B da Lei nº 8.934/1994.



OBS-2: No momento da análise financeira, a Administração se reservará o direito de exigir a cópia de segurança do arquivo SPED, devidamente autenticado pela Receita Federal do Brasil, para fins de verificação de autenticidade.

**6.1.3.3.2.** As empresas com escrituração em meio papel deverão apresentar demonstrações contábeis dos 2 (dois) últimos exercícios sociais, autenticados em órgão competente, como segue:

- a) Termo de Abertura e Encerramento;
- b) Balanço Patrimonial;
- c) Demonstração do Resultado do Exercício;
- d) Notas Explicativas (quando disponíveis, podendo ser solicitadas por diligência quando ausentes, nos moldes do item 6.1.3.2.1.

**6.1.3.4.** Na habilitação em licitações, para o fornecimento de bens para pronta entrega ou para a locação de materiais, não será exigida, da microempresa ou da empresa de pequeno porte; agricultor familiar; produtor rural pessoa física; microempreendedor individual; sociedade cooperativa, a apresentação de balanço patrimonial, nos termos do Art. 1º §2º e Art.6º do Decreto Municipal 110/2024.

#### **6.1.4. Qualificação Técnica**

**6.1.4.1.** Os documentos de qualificação técnica estão previstos no Termo de Referência.

**6.2.** Quando permitida a participação de empresas estrangeiras que não funcionem no País, as exigências de habilitação serão atendidas mediante documentos equivalentes, inicialmente apresentados em tradução livre.

**6.3.** Na hipótese de a licitante vencedora ser empresa estrangeira que não funcione no País, para fins de assinatura do contrato, os documentos exigidos para a habilitação serão traduzidos por tradutor juramentado no País e apostilados nos termos do disposto no Decreto nº 8.660, de 29 de janeiro de 2016, ou de outro que venha a substituí-lo, ou consularizados pelos respectivos consulados ou embaixadas.

#### **6.4. Participação de empresas em consórcio**

**6.4.1.** Admitida a **participação de empresas reunidas sob a forma de consórcio**, nos termos do art. 15 da Lei Federal nº. 14.133/2021, observar-se-á o que segue:

**6.4.1.1.** A habilitação técnica, quando exigida, será feita por meio do somatório dos quantitativos de cada consorciado e, para efeito de habilitação econômico-financeira, quando exigida, será observado o somatório dos valores de cada consorciado.



**6.4.1.2.** A comprovação de compromisso público ou particular de constituição de consórcio, subscrito pelos consorciados, discriminará os poderes e encargos de cada consorciado e indicará a etapa do objeto a que cada um ficará responsável, com o respectivo percentual de participação, devendo ser entregue juntamente com os documentos de habilitação.

**6.4.1.3.** Deverá ser indicada a empresa líder do consórcio, que será responsável por sua representação perante a Administração.

**6.4.1.4.** A empresa consorciada fica impedida de participar isoladamente desta licitação, assim como de integrar mais de um consórcio.

**6.4.1.5.** Os integrantes do consórcio respondem de forma solidária pelos atos praticados em consórcio, tanto na fase de licitação, quanto na de execução do contrato.

**6.4.1.6.** O licitante vencedor é obrigado a promover, antes da celebração do contrato, a constituição e o registro do consórcio, nos termos do compromisso referido no subitem 6.4.1.2.

**6.4.1.7.** Em relação à habilitação econômico-financeira, haverá um acréscimo de **20%** para o consórcio, em relação ao valor exigido para os licitantes individuais, exceto se o consórcio for formado integralmente por microempresas ou empresas de pequeno porte.

**6.4.1.8.** Farão jus ao tratamento diferenciado, previsto na Lei Complementar n.º 123/2006, os consórcios **constituídos em sua totalidade por ME/EPP** a que o somatório do faturamento bruto anual de todos os consorciados não ultrapasse o limite estipulado no art. 3º, II, da referida Lei.

**6.5.** Os documentos exigidos para fins de habilitação deverão ser apresentados de forma legível, conforme exigido neste edital e Termo de Referência, no tocante à qualificação técnica.

**6.5.1.** A documentação exigida para fins de habilitação jurídica, fiscal, social, trabalhista e econômico-financeira, poderá ser substituída pelo registro cadastral (CRC), emitido pela Secretaria Municipal de Licitações e Contratos.

**6.5.2.** Se o licitante for a matriz, todos os documentos deverão estar em nome da matriz, e se o licitante for a filial, todos os documentos deverão estar em nome da filial, exceto para atestados de capacidade técnica, e no caso daqueles documentos que, pela própria natureza, comprovadamente, forem emitidos somente em nome da matriz.

**6.5.3.** Na falta de consignação do prazo de validade nas certidões, serão consideradas válidas pelo prazo de 90 (noventa) dias contados da data de sua emissão.

**6.6.** É de responsabilidade da licitante conferir a exatidão dos seus dados cadastrais no PREGÃO ONLINE BANRISUL e mantê-los atualizados junto aos órgãos responsáveis pela



ESTADO DO RIO GRANDE DO SUL  
MUNICÍPIO DE CANOAS  
Secretaria Municipal de Licitações e Contratos

Processo n.º 25.0.000092729-8

informação, devendo proceder, imediatamente, à correção ou à alteração dos registros tão logo identifique incorreção ou aqueles se tornem desatualizados.

**6.7.** A verificação pelo pregoeiro, em sítios eletrônicos oficiais de órgãos e entidades emissores de certidões constitui meio legal de prova, para fins de habilitação.

**6.8.** A verificação dos documentos somente será feita em relação à licitante arrematante.

**6.9.** Como condição prévia ao exame da documentação de habilitação do detentor da proposta classificada em primeiro lugar, o Pregoeiro verificará se o licitante atende às condições de participação no certame, conforme previsto no art. 14 da Lei Federal n.º 14.133/2021, legislação correlata e no subitem **2.10.** e **3.9.** do edital, especialmente quanto à existência de sanção que impeça a participação no certame ou a futura contratação, mediante a consulta aos seguintes cadastros:

**a)** Cadastro Nacional de Empresas Inidôneas e Suspensas – CEIS e Cadastro Nacional de Empresas Punidas - CNEP, mantidos pela Controladoria Geral da União (<https://certidoes.cgu.gov.br/>);

**b)** Cadastro Nacional de Condenações Cíveis por Atos de Improbidade Administrativa, mantido pelo Conselho Nacional de Justiça ([https://www.cnj.jus.br/improbidade\\_adm/consultar\\_requerido.php](https://www.cnj.jus.br/improbidade_adm/consultar_requerido.php));

**c)** Lista de Inidôneos, mantida pelo Tribunal de Contas da União – TCU ([https://contas.tcu.gov.br/ords/f?p=1660:3:16627039811290:::P3\\_TIPO\\_RELACAO:INIDONEO](https://contas.tcu.gov.br/ords/f?p=1660:3:16627039811290:::P3_TIPO_RELACAO:INIDONEO)).

**6.9.1.** Para a consulta de pessoa jurídica poderá haver a substituição das consultas das alíneas “a”, “b” e “c” acima pela Consulta Consolidada de Pessoa Jurídica do TCU (<https://certidoes-apf.apps.tcu.gov.br/>).

**6.9.2.** A consulta aos cadastros será realizada em nome da empresa licitante e também de seu(s) sócio(s) majoritário, por força da vedação de que trata o artigo 12 da Lei Federal n.º 8.429, de 02 de junho de 1992.

**6.9.3.** Caso conste na Consulta de Situação da licitante a existência de Ocorrências Impeditivas Indiretas, o Pregoeiro diligenciará para verificar se houve fraude por parte das empresas apontadas no Relatório de Ocorrências Impeditivas Indiretas. (IN n.º 3/2018, art. 29, caput).

**6.9.4.** A tentativa de burla será verificada por meio dos vínculos societários, linhas de fornecimento similares, dentre outros. (IN n.º 3/2018, art. 29, §1º).

**6.9.5.** O licitante será convocado para manifestação previamente a uma eventual inabilitação. (IN n.º 3/2018, art. 29, §2º).

**6.9.6.** Constatada a existência de sanção, o licitante será reputado inabilitado, por falta de condição de participação.



**6.10.** Após a entrega dos documentos para habilitação, não será permitida a substituição ou a apresentação de novos documentos, salvo em sede de diligência, para (Lei Federal n.º 14.133/2021, art. 64, e [IN 73/2022, art. 39, §4º](#)):

**a)** complementação de informações acerca dos documentos já apresentados pelas licitantes e desde que necessária para apurar fatos existentes à época da abertura da sessão pública; e

**b)** atualização de documentos cuja validade tenha expirado após a data de recebimento das propostas;

**c)** nos termos do Acórdão 1211/21-Plenário – TCU, ao licitante que, por equívoco ou falha, deixar de incluir documento, não o juntando com os demais comprovantes de habilitação e proposta, será oportunizado apresentar o documento ausente comprobatório, o qual será solicitado e avaliado pelo Pregoeiro.

**6.10.1.** A condição estipulada no item supra não exige o licitante de apresentar toda a documentação solicitada no ato convocatório e somente servirá para sanar a falta de apresentação quando comprovada que a condição já se encontrava atendida em momento anterior à diligência.

**6.10.2.** Constatada a situação acima referida, o Pregoeiro notificará o licitante para que efetue a regularização dos documentos em campo próprio no sistema eletrônico, no prazo máximo de 1 (um) dia útil a contar da notificação.

**6.11.** Na análise dos documentos de habilitação, o agente ou a comissão de contratação poderá sanar erros ou falhas, que não alterem a substância dos documentos e sua validade jurídica, mediante decisão fundamentada, registrada em ata e acessível a todos, atribuindo-lhes eficácia para fins de habilitação e classificação.

**6.12.** Na hipótese de o licitante não atender às exigências para habilitação, o Pregoeiro examinará a proposta subsequente e assim sucessivamente, na ordem de classificação, até a apuração de uma proposta que atenda ao presente edital.

**6.13.** Somente serão disponibilizados para acesso público os documentos de habilitação da licitante cuja proposta atenda ao edital de licitação, após concluídos os procedimentos de que trata o subitem anterior.

**6.15.** Quando a fase de habilitação anteceder a de julgamento e já tiver sido encerrada, não caberá exclusão de licitante por motivo relacionado à habilitação, salvo em razão de fatos supervenientes ou só conhecidos após o julgamento.

**6.15.** A comprovação de regularidade fiscal, trabalhista ou social das microempresas e empresas de pequeno porte somente será exigida para efeito de contratação e, não como condição para participação na licitação (art. 8º do Decreto Municipal 110/2024).



**6.15.1.** Na hipótese de haver alguma restrição relativa à regularidade fiscal, trabalhista ou social será assegurado prazo de 5 (cinco) dias úteis, prorrogável por igual período, para a regularização da documentação, a realização do pagamento ou parcelamento do débito e a emissão de eventuais certidões negativas ou positivas com efeito de negativa.

**6.15.2.** Para aplicação do disposto no subitem anterior, o prazo para regularização fiscal, trabalhista ou social será contado a partir do momento em que o proponente for declarado vencedor do certame.

**6.15.3.** A prorrogação do prazo previsto no subitem 6.14.1 poderá ser concedida, a critério da administração, quando requerida pelo licitante, mediante apresentação de justificativa encaminhada dentro do prazo original.

**6.15.4.** A abertura da fase recursal em relação ao resultado do certame ocorrerá após os prazos de regularização de que tratam os subitens anteriores.

## **7. DOS RECURSOS**

**7.1.** A interposição de recurso referente ao julgamento das propostas, à habilitação ou inabilitação de licitantes, à anulação ou revogação da licitação, observará o disposto no art. 165 da Lei Federal n.º 14.133/2021.

**7.2.** O prazo recursal é de 3 (três) dias úteis, contados da data de intimação ou de lavratura da ata.

**7.3.** Quando o recurso apresentado impugnar o julgamento das propostas ou o ato de habilitação ou inabilitação da licitante:

**a)** a intenção de recorrer deverá ser manifestada imediatamente, sob pena de preclusão;

**b)** o prazo para a manifestação da intenção de recorrer não será inferior a 10 (dez) minutos.

**c)** o prazo para apresentação das razões recursais será iniciado na data de intimação ou de lavratura da ata de habilitação ou inabilitação;

**d)** na hipótese de adoção da inversão de fases prevista no § 1º do art. 17 da Lei Federal n.º 14.133/2021, o prazo para apresentação das razões recursais será iniciado na data de intimação da ata de julgamento.

**7.4.** Os recursos deverão ser encaminhados em campo próprio do sistema.

**7.5.** O prazo para apresentação de contrarrazões ao recurso pelas demais licitantes será de 3 (três) dias úteis, contados da data da intimação pessoal ou da divulgação da interposição do recurso, assegurada à vista imediata dos elementos indispensáveis à defesa de seus interesses.

**7.6.** Os recursos interpostos fora do prazo não serão conhecidos.



7.7. O recurso e o pedido de reconsideração terão efeito suspensivo do ato ou da decisão recorrida até que sobrevenha decisão final da autoridade competente.

7.8. O acolhimento do recurso invalida tão somente os atos insuscetíveis de aproveitamento.

## **8. DAS INFRAÇÕES ADMINISTRATIVAS E SANÇÕES**

8.1. As sanções estão previstas em capítulo específico do termo de referência.

## **9. DA IMPUGNAÇÃO AO EDITAL E DO PEDIDO DE ESCLARECIMENTO**

9.1. Qualquer pessoa é parte legítima para impugnar este Edital por irregularidade na aplicação da Lei Federal n.º 14.133/2021, devendo protocolar o pedido até 3 (três) dias úteis antes da data da abertura do certame.

9.2. A impugnação e o pedido de esclarecimento deverão ser realizados exclusivamente por meio do sistema eletrônico PREGÃO ONLINE BANRISUL

9.3. Os pedidos de esclarecimentos referentes a este processo licitatório deverão ser enviados ao Agente de Contratação/Comissão de Contratação, até 3 (três) dias úteis anteriores à data designada para abertura da sessão pública, exclusivamente por meio eletrônico através do sistema de compras.

9.4. A resposta à impugnação ou ao pedido de esclarecimento será divulgada em sítio eletrônico oficial no prazo de até 3 (três) dias úteis, limitado ao último dia útil anterior à data da abertura do certame.

9.5. As impugnações e pedidos de esclarecimentos não suspendem os prazos previstos no certame.

9.5.1. A concessão de efeito suspensivo à impugnação é medida excepcional e deverá ser motivada pelo Agente de Contratação/Comissão de Contratação, nos autos do processo de licitação.

9.6. Acolhida a impugnação, será definida e publicada nova data para a realização do certame.

## **10. DA ASSINATURA DO CONTRATO**

10.1. Havendo necessidade de celebração de instrumento contratual, o fornecedor/prestador terá o prazo de **até 5 (cinco) dias consecutivos** para assinatura do Termo de Contrato, contados da data de convocação feita, por meio eletrônico (e-mail), pelo Município.

10.1.1. O prazo estabelecido no item 10.1. poderá ser prorrogado a critério do Município, mediante apresentação de justificativa pelo fornecedor/prestador.



**10.1.2.** O Termo de Contrato deverá ser assinado, preferencialmente, por meio eletrônico, com assinaturas eletrônicas emitidas por certificadoras autorizadas pela ICP-Brasil (lista de Autoridades Credenciadas ICP-Brasil) ou produzidas via portal GOV.BR.

**10.1.3.** A verificação da autenticidade das assinaturas será realizada pela Administração Municipal através do Portal Validar.

**10.1.4.** Em se tratando de documento assinado na forma física e, posteriormente digitalizado, deverá ser encaminhado documento oficial com foto do(s) representante(s) legal(is) indicado(s) no preâmbulo do Termo de Contrato.

**10.2.** Fica a critério da Administração exigir documentação a ser apresentada no momento da assinatura do contrato mediante a devida fundamentação, caso conste no Termo de Referência.

## **11. DAS DISPOSIÇÕES GERAIS**

**11.1.** Será divulgada ata da sessão pública no sistema eletrônico.

**11.2.** Não havendo expediente ou ocorrendo qualquer fato superveniente que impeça a realização do certame na data marcada, a sessão será automaticamente transferida para o primeiro dia útil subsequente, no mesmo horário e endereço eletrônico, salvo comunicação do Agente de Contratação/Comissão de Contratação em sentido contrário.

**11.3.** Todas as referências de tempo no Edital, no aviso e durante a sessão pública observarão o horário de Brasília – DF.

**11.4.** A homologação do resultado desta licitação não implicará direito à contratação.

**11.5.** As normas disciplinadoras da licitação serão sempre interpretadas em favor da ampliação da disputa entre os interessados, desde que não comprometam o interesse da Administração, o princípio da isonomia, a finalidade e a segurança da contratação.

**11.6.** Os licitantes assumem todos os custos de preparação e apresentação de suas propostas e a Administração não será, em nenhum caso, responsável por esses custos, independentemente da condução ou do resultado do processo licitatório.

**11.7.** Na contagem dos prazos estabelecidos neste Edital e seus Anexos, excluir-se-á o dia do início e incluir-se-á o do vencimento. Só se iniciam e vencem os prazos em dias de expediente na Administração.

**11.8.** O desatendimento de exigências formais não essenciais não importará o afastamento da licitante, desde que seja possível o aproveitamento do ato, observados os princípios da isonomia e do interesse público.

**11.9.** Em caso de divergência entre as disposições deste Edital e de seus anexos ou demais peças que compõem o processo, prevalecerá as deste Edital.



ESTADO DO RIO GRANDE DO SUL  
MUNICÍPIO DE CANOAS  
Secretaria Municipal de Licitações e Contratos

Processo n.º 25.0.000092729-8

**11.10.** O Edital e seus anexos estão disponíveis, na íntegra, no Portal Nacional de Contratações Públicas (PNCP), no sistema eletrônico PREGÃO ONLINE BANRISUL no endereço eletrônico [www.canoas.rs.gov.br](http://www.canoas.rs.gov.br).

**11.11. As despesas decorrentes do objeto correrão por conta da(s) dotação(ões) orçamentária(s):**

**11.11.1.** Programa de Trabalho: 15.01.12290000 10301009112290000

**11.11.2.** Natureza da Despesa 4.4.90.51

**11.11.3.** Fonte de Recurso: 16014505

**11.12. Integram este Edital, para todos os fins e efeitos, os seguintes Anexos:**

**11.12.1.** Anexo I - Projeto Básico/Termo de Referência;

**11.12.2.** Anexo II - Estudo Técnico Preliminar (disponível em <https://www.canoas.rs.gov.br/licitacao/> e [www.pregaoonlinebanrisul.com.br](http://www.pregaoonlinebanrisul.com.br));

**11.12.3.** Anexo III - Minuta de Contrato.

Canoas, 31 de março de 2026.

AIRTON SOUZA  
Prefeito Municipal



**EDITAL N.º 011/2026 - CONCORRÊNCIA ELETRÔNICA**

**ANEXO I – PROJETO BÁSICO / TERMO DE REFERÊNCIA**

**TERMO DE REFERÊNCIA**

**1. DAS CONDIÇÕES GERAIS DA CONTRATAÇÃO**

**1.1. Da definição do objeto**

**1.1.1.** Contratação de pessoa jurídica da área de arquitetura e/ou engenharia para execução da reforma da US (Unidade de Saúde) União, com fornecimento de materiais, conforme condições, quantidades e exigências estabelecidas neste instrumento.

<b>Lote / Item</b>	<b>Descrição / Especificação</b>	<b>Unid. medida</b>	<b>Quant.</b>
1	Reforma da Unidade de Saúde União, considerando a proposta n° 11413.6500001/24-021 do SISMOB, do Ministério da Saúde.	m <sup>2</sup>	838,34
<b>TOTAL</b>			<b>838,34</b>

**1.1.2.** A descrição detalhada do (s) item (ns) e a(s) quantidade(s) da contratação encontram-se no Anexo I deste Termo de Referência.

**1.1.3.** O Estudo Técnico Preliminar é um documento preparatório ao Termo de Referência, sendo que na ocorrência de alguma divergência entre ambos, prevalecerá o disposto neste Termo de Referência.

**1.2. Da estimativa do valor da contratação e preço(s) máximo(s)**

**1.2.1.** O custo estimado da contratação, bem como o(s) preço(s) máximo(s) unitário(s) e do(s) lote(s), quando for o caso, consta(m) nos Anexos deste Termo de Referência.

**1.2.2.** Os serviços e respectivos quantitativos apresentados no Anexo I estão discriminados com seus códigos e valores unitários máximo aceitáveis, composições, Cronograma Físico/Financeiro, BDI e tabela de consulta de preços conforme descritos a seguir:

**1.2.2.1** A Planilha Orçamentária foi concebida inicialmente pelo resultado dos quantitativos de serviços necessários à execução do objeto, extraídos do Projeto Básico/Executivo. Para a composição dos serviços e seus respectivos preços, foi utilizada a Tabela SINAPI não desonerada com data base de setembro/2025. Já os serviços que não constam diretamente listados na tabela foi elaborada a composição de itens da mesma tabela ou mesclado com



valores de outras fontes de consulta. Na Planilha Orçamentária é apresentado a fonte de consulta, o código do produto nesta fonte ou o código da composição ou o código da consulta de mercado, a descrição do serviço, o quantitativo, o valor unitário sem BDI, Valor unitário com BDI, Valor Total com BDI, bem como cabeçalho com descrição da obra, data base de consulta e índices de BDI aplicados.

Foi utilizada a tabela SINAPI, levando em conta a natureza do objeto, pois de acordo com o previsto no §2º do Art. 23 da Lei Federal nº 14.133/2021, no processo licitatório para contratação de Obras e Serviços de Engenharia, conforme regulamento, o valor estimado, acrescido do percentual de Benefícios e Despesas Indiretas (BDI) de referência e dos Encargos Sociais (ES) cabíveis, será definido por meio da utilização de parâmetros na seguinte ordem:

I - composição de custos unitários menores ou iguais à mediana do item correspondente do Sistema de Custos Referenciais de Obras (Sicro), para serviços e obras de infraestrutura de transportes, ou do Sistema Nacional de Pesquisa de Custos e Índices de Construção Civil (Sinapi), para as demais obras e serviços de engenharia;

II - utilização de dados de pesquisa publicada em mídia especializada, de tabela de referência formalmente aprovada pelo Poder Executivo federal e de sítios eletrônicos especializados ou de domínio amplo, desde que contenham a data e hora de acesso;

III - contratações similares feitas pela Administração Pública, em execução ou concluídas no período de 1 (um) ano anterior à data da pesquisa de preços, observado o índice de atualização de preços correspondente;

IV - pesquisa na base nacional de notas fiscais eletrônicas, na forma de regulamento.

### **1.3. Da classificação do objeto**

**1.3.1.** O objeto desta contratação se enquadra na descrição de natureza de obra, que trata de toda a atividade estabelecida, por força de lei, como privativa das profissões de arquiteto e engenheiro que implica intervenção no meio ambiente por meio de um conjunto harmônico de ações que, agregadas, formam um todo que inova o espaço físico da natureza ou acarreta alteração substancial das características originais de bem imóvel; conforme o disposto no art. 6º, XII, da Lei n.º 14.133/21 e no Estudo Técnico Preliminar.

**1.3.2.** Trata-se de obra de engenharia/arquitetura, sem dedicação exclusiva de mão-de-obra.

### **1.4. Da vigência da contratação**

**1.4.1.** A vigência da contratação será de **10 (dez) meses**, a contar da data estabelecida na Ordem de Início de Serviços, podendo ser prorrogada na forma do art. 111 da Lei n.º 14.133/2021.

**1.4.1.1.** Não serão admitidos aditivos contratuais após a entrega total dos quantitativos previstos neste Termo de Referência, quando cabível.



## **2. DA FUNDAMENTAÇÃO, DA DESCRIÇÃO DA NECESSIDADE DA CONTRATAÇÃO**

**2.1.** A fundamentação e a descrição da necessidade da contratação encontram-se pormenorizadas em tópicos específicos do Estudo Técnico Preliminar.

## **3. DA DESCRIÇÃO DA SOLUÇÃO COMO UM TODO CONSIDERADO O CICLO DE VIDA E ESPECIFICAÇÃO DO OBJETO**

**3.1.** A descrição da solução como um todo encontra-se pormenorizada em tópico específico do Estudo Técnico Preliminar.

## **4. DOS REQUISITOS DA CONTRATAÇÃO**

**4.1.** Os requisitos da contratação encontram-se pormenorizados em tópico específico do Estudo Técnico Preliminar.

## **5. DOS CRITÉRIOS DE SUSTENTABILIDADE**

**5.1.** Os critérios de sustentabilidade encontram-se pormenorizados no tópico Descrição dos Requisitos da Contratação do Estudo Técnico Preliminar.

## **6. DO MODELO DE EXECUÇÃO CONTRATUAL**

### **6.1. O(s) prazo(s) de execução do objeto deverá(ão) atender aos seguintes critérios:**

**a)** para todos os itens, não poderá ser superior a **08 (oito) meses consecutivos**, a contar da data estabelecida na Ordem de Início de Serviços, podendo ser prorrogado.

**6.1.2.** Caso não seja possível fornecer o objeto na data prevista, a CONTRATADA deverá comunicar o CONTRATANTE das razões respectivas, com pelo menos 30 (**trinta**) dias consecutivos de antecedência, para que qualquer pleito de prorrogação de prazo seja analisado pela Secretaria requisitante, ressalvadas situações de caso fortuito e força maior.

**6.1.3.** A CONTRATADA deverá, obrigatoriamente, entregar a totalidade do objeto solicitado, sob pena de aplicação das sanções previstas neste Termo de Referência

**6.1.4.** O número do empenho ou outro instrumento hábil deverá vir indicado na nota fiscal. Não serão aceitas nota(s) fiscal(is) que não estejam rigorosamente de acordo com o empenho ou outro instrumento hábil.

**6.1.5.1.** Em se tratando de contrato de repasse, por exigência do regramento vinculado, o número do contrato de repasse, bem como, o número e o nome do respectivo Programa de Governo, deverão vir indicados na nota fiscal.

**6.1.6.** Todo e qualquer fornecimento de objeto fora do estabelecido neste Termo de Referência será, imediatamente, notificada a CONTRATADA, que ficará obrigada a substituí-lo no prazo



estipulado pelo fiscal do contrato, ficando entendido que correrá por sua conta e risco tal substituição, sujeitando-se, também, às sanções previstas neste Termo de Referência.

**6.1.6.1.** A notificação de que trata o item anterior poderá ocorrer via correio eletrônico (e-mail), desde que haja confirmação de recebimento pela CONTRATADA.

**6.1.7.** O mero recebimento do objeto não caracteriza a aceitação do mesmo.

**6.1.8.** Os itens deverão estar compatíveis com as normas da ABNT (Associação Brasileira de Normas Técnicas), quando aplicável.

**6.1.9.** A CONTRATADA deverá apresentar ao Fiscal do Contrato, no prazo estabelecido pelo mesmo, mediante notificação por escrito, o(s) seguinte(s) documento(s):

**6.1.9.1.** Registro ou inscrição na entidade profissional competente com o visto regional, quando assim exigir a entidade, caso a licitante tenha apresentado o registro ou a inscrição, expedidos por Conselho de outra região, cuja circunscrição não seja o Estado do Rio Grande do Sul.

**6.1.9.2.** ART(s) ou RRT(s) de execução devidamente paga (s).

**6.1.10.** Por exigência do regramento vinculado, sendo condicionante para os pagamentos, a CONTRATADA deverá apresentar ao Fiscal do Contrato:

**6.1.10.1.** No início das obras, o Registro da Obra no CNO – Cadastro Nacional de Obras;

**6.1.10.2.** No final das obras, a Certidão de Regularidade Fiscal da Obra (CND - Certidão Negativa de Débitos).

**6.2.** O preço ofertado não será alterado nas substituições da apresentação do objeto ofertado.

### **6.3. Da documentação necessária na entrega do objeto**

**6.3.1.** Esta exigência não se aplica a esta contratação.

### **6.4. Do Regime de Execução**

**6.4.1.** A presente contratação adotará como regime de execução a empreitada por preço unitário, nos termos do art. 6º, XXVIII da Lei n.º 14.133/2021.

## **7. DA VISTORIA PARA LICITAÇÃO**

**7.1.** Para o correto dimensionamento e elaboração de sua proposta, o licitante poderá realizar vistoria nas instalações do local de execução dos serviços, acompanhado por servidor designado para esse fim, de segunda à quinta-feira, das 13:30 horas às 16:00 horas, e na sexta-feira, das



09:00 horas às 11:00 horas, devendo o agendamento ser efetuado previamente na Secretaria de Projetos e Captação de Recursos, pelo telefone (51) 3425-7650.

**7.2.** O prazo para vistoria iniciar-se-á no dia útil seguinte ao da publicação do Edital, estendendo-se até o dia útil anterior à data prevista para a abertura da sessão pública.

**7.2.1.** Para a vistoria o licitante, ou o seu representante legal, deverá estar devidamente identificado, apresentando documento de identidade civil e documento expedido pela empresa comprovando sua habilitação para a realização da vistoria.

**7.3.** Por ocasião da vistoria, ao licitante, ou ao seu representante legal, poderão ser disponibilizadas as informações via “pen-drive” ou outra forma compatível de reprodução, contendo as informações relativas ao objeto da licitação, para que a empresa tenha condições de bem elaborar sua proposta

**7.4.** A não realização da vistoria não poderá embasar posteriores alegações de desconhecimento das instalações, dúvidas ou esquecimentos de quaisquer detalhes dos locais da prestação dos serviços, devendo a licitante vencedora assumir os ônus dos serviços decorrentes.

**7.5.** A licitante deverá declarar que tomou conhecimento de todas as informações e das condições locais para o cumprimento das obrigações objeto da licitação, conforme anexo IV.

## **8. DA SUBCONTRATAÇÃO E DO CONSÓRCIO**

**8.1.** A CONTRATADA poderá subcontratar os serviços de vigia noturno, cobertura, paredes de gesso, forros de gesso, esquadrias, instalações elétricas, telecomunicações, SPDA, PPCI, painéis fotovoltaicos e plantio de grama, sendo, entretanto, responsável por esses serviços, nos termos do artigo 122 da Lei n.º 14.133/21 e suas alterações.

**8.1.1.** Havendo necessidade de subcontratação deverá ser dada preferência na contratação de microempresas ou empresas de pequeno porte, nos termos da Lei n.º 123/2006 e alterações.

**8.2.** A CONTRATADA deverá apresentar ao fiscal do contrato da Secretaria requisitante, quando requisitado e no prazo estabelecido pelo mesmo, mediante notificação escrita, os seguintes documentos:



**8.2.1.** Documentação da subcontratada, se for o caso, referente ao Registro Comercial, Ato Constitutivo, Estatuto ou Contrato Social e suas alterações; Prova de Regularidade com a Fazenda Federal; Prova de Regularidade com a Fazenda Estadual; Prova de Regularidade com a Fazenda Municipal (totalidade dos tributos); Prova de Regularidade do Fundo de Garantia por Tempo de Serviço (FGTS); Certidão Negativa de Falência, Concordata ou de Recuperação Judicial (Lei n.º 11.101/2005); Certidão Negativa de Débitos Trabalhistas; e, se for o caso, Declaração de enquadramento como microempresa ou empresa de pequeno porte, assinada por representante legal e por contador ou técnico em contabilidade da empresa e documentos referentes à qualificação técnica exigida neste termo de referência, limitados a 25% (vinte e cinco por cento) do objeto a ser licitado. Todos os documentos deverão ser apresentados atualizados e em vigor.

**8.3.** Poderão participar desta licitação empresas reunidas em consórcio ou isoladamente, que satisfaçam plenamente às condições do edital e termo de referência.

**8.3.1.** Em relação à habilitação econômico-financeira, haverá um acréscimo de 20% para o consórcio, em relação ao valor exigido para os licitantes individuais, exceto se o consórcio for formado integralmente por microempresas ou empresas de pequeno porte.

**8.3.2.** Não será permitida a participação de empresa consorciada, na mesma licitação, por meio de mais de um consórcio ou isoladamente.

**8.3.3.** Farão jus ao tratamento diferenciado, previsto na Lei Complementar n.º 123/2006, os consórcios **constituídos em sua totalidade por ME/EPP** a que o somatório do faturamento bruto anual de todos os consorciados não ultrapasse o limite estipulado no art. 3º, II, da referida Lei.

## **9. DO RECEBIMENTO DO OBJETO**

**9.1.** Para o recebimento do objeto desta licitação, o CONTRATANTE designará os servidores que farão o recebimento, nos termos do artigo 140, I, "a" e "b", da Lei n.º 14.133/21, da seguinte forma:

**a)** provisoriamente, em até 05 dias consecutivos a contar da entrega, pelo responsável por seu acompanhamento e/ou fiscalização, com verificação posterior da conformidade do objeto com as exigências do edital e seus anexos;

**b)** definitivamente, por servidor responsável, mediante termo detalhado que comprove o atendimento das exigências quantitativas e qualitativas, no prazo máximo de 30 dias consecutivos contados após o recebimento provisório, e mediante apresentação do APPCI (Alvará de Prevenção e Proteção Contra Incêndio).

**9.2.** O recebimento provisório ou definitivo do objeto não exclui a responsabilidade da CONTRATADA pelos prejuízos resultantes da incorreta execução do contrato.



## **10. DAS OBRIGAÇÕES DO CONTRATANTE**

### **10.1. Compete ao CONTRATANTE:**

**10.1.1.** Receber, fiscalizar, orientar, contestar, dirimir dúvidas emergentes da execução do objeto contratado;

**10.1.2.** Receber o objeto e lavrar termo de recebimento provisório. Se o objeto contratado não estiver de acordo com as especificações do CONTRATANTE, rejeitá-lo, no todo ou em parte. Do contrário, após a análise de compatibilidade entre o contratado e o efetivamente entregue, será lavrado o termo de recebimento definitivo;

**10.1.3.** Notificar à CONTRATADA, por **ESCRITO**, podendo ser via correio eletrônico (e-mail), desde que haja confirmação de recebimento pela CONTRATADA, sobre imperfeições, falhas ou irregularidades verificadas no objeto fornecido, para que seja substituído, reparado ou corrigido;

**10.1.4.** Efetuar o pagamento à CONTRATADA no valor correspondente ao fornecimento do objeto, no prazo e forma estabelecidos neste Termo de Referência.

**10.2.** O CONTRATANTE não responderá por quaisquer compromissos assumidos pela CONTRATADA com terceiros, ainda que vinculados à execução do presente Termo de Referência, bem como por qualquer dano causado a terceiros em decorrência de ato da CONTRATADA, de seus empregados, prepostos ou subordinados.

## **11. DAS OBRIGAÇÕES DA CONTRATADA**

**11.1.** A CONTRATADA cumprirá todas as obrigações constantes no Termo de Referência, seus Anexos e sua proposta, assumindo como exclusivamente seus os riscos e as despesas decorrentes da boa e perfeita execução do objeto e, ainda:

**11.1.1.** Proceder à entrega do objeto no prazo e local fixados, acompanhado da respectiva nota fiscal;

**11.1.2.** Considerar os preços propostos completos e suficientes para o fornecimento do objeto desta contratação, sendo desconsiderada qualquer reivindicação de pagamento adicional devido a erro ou à má interpretação de parte da CONTRATADA;

**11.1.3.** Arcar com os encargos previdenciários, fiscais (ICMS e outros), comerciais, trabalhistas, tributários, itens, embalagens, tarifas, fretes, seguros, descarga, transporte, material, responsabilidade civil e outros resultantes do contrato, bem como os riscos atinentes à atividade, inclusive quaisquer despesas que venham a incidir sobre os itens, objeto desta contratação;

**11.1.3.1.** Entende-se por encargos os tributos (impostos, taxas), contribuições fiscais e parafiscais, os instituídos por leis, contribuições sociais, emolumentos, fornecimento de mão de obra especializada, administração, lucros, equipamentos e ferramental, transporte de



ESTADO DO RIO GRANDE DO SUL  
MUNICÍPIO DE CANOAS  
Secretaria Municipal de Licitações e Contratos

Processo n.º 25.0.000092729-8

material e de pessoal, estada, hospedagem, alimentação e qualquer despesa, acessória e/ou necessária, não especificada neste Termo de Referência;

**11.1.4.** Indenizar terceiros e ao CONTRATANTE os possíveis prejuízos ou danos causados em razão da execução do contrato, em conformidade com o artigo 120 da Lei n.º 14.133/21;

**11.1.5.** Arcar com todas as despesas necessárias à execução do objeto contratado;

**11.1.6.** Cumprir fielmente o contrato, em compatibilidade com as obrigações assumidas;

**11.1.7.** Substituir o objeto avariado no prazo estabelecido neste Termo de Referência, ou não sendo possível, indenizar o valor correspondente acrescido de perdas e danos, mediante toda e qualquer impugnação feita pelo CONTRATANTE;

**11.1.8.** Prestar informações sobre a utilização do objeto;

**11.1.9.** Manter todas as condições de habilitação e qualificação exigidas na licitação, durante toda a execução do contrato e em compatibilidade com as obrigações assumidas;

**11.1.10.** Responder pela qualidade, quantidade, validade, segurança e demais características do objeto, bem como a observação às normas técnicas;

**11.1.11.** Não subcontratar o objeto deste contrato, salvo esteja expressamente permitido neste Termo de Referência;

**11.1.12.** Prestar a garantia do objeto, manutenção e assistência técnica, caso exigida neste Termo de Referência;

**11.1.13.** Informar à Secretaria requisitante, durante o período de vigência do contrato, qualquer alteração de endereço, telefone, correio eletrônico (e-mail) ou outros dados.

**11.1.14.** Fornecer máquinas, equipamentos e pessoal para mão de obra, fornecer e utilizar todos os materiais necessários à plena execução do objeto, sem ônus de qualquer espécie para o Município, obedecendo às especificações dos Projetos e Memoriais Descritivos;

**11.1.15.** Cumprir a legislação federal, estadual e municipal pertinente, e se responsabilizar pelos danos e encargos de qualquer espécie decorrentes de ações ou omissões, culposas ou dolosas, que praticar;

**11.1.16.** Assumir responsabilidade técnica pela execução do objeto, com a respectiva ART ou RRT, devidamente paga, em nome do profissional detentor do atestado de capacidade técnica;

**11.1.17.** O responsável técnico deverá orientar os trabalhos, comparecendo no mínimo 3 (três) dias por semana no local dos serviços, em horários a serem pré-definidos com o fiscal do contrato, para o adequado acompanhamento dos serviços, caso exigido neste Termo de Referência;



**11.1.18.** Tratar as questões inerentes ao serviço com o fiscal do contrato, através do responsável técnico pela execução ou, na ausência deste, do mestre de obras, não se admitindo aos demais empregados da CONTRATADA tratar de questões técnicas com o fiscal do contrato, a não ser por iniciativa deste último;

**11.1.19.** Comunicar por **ESCRITO** à fiscalização a ocorrência de qualquer fato ou condição que possa atrasar ou impedir a conclusão da obra em partes ou no todo;

**11.1.20.** Não depositar material de construção no passeio público, a não ser para fins de descarga;

**11.1.21.** Obedecer sempre às recomendações dos fabricantes na aplicação dos materiais industrializados e dos de emprego especial, cabendo à CONTRATADA, em qualquer caso, a responsabilidade técnica e os ônus decorrentes da sua má aplicação;

**11.1.21.** Comprovar, através de notas fiscais e embalagens comerciais, a qualidade dos produtos utilizados na execução dos serviços, sempre que solicitado pela fiscalização;

**11.1.22.** Realizar os testes, ensaios, exames e provas necessárias ao controle de qualidade dos materiais, serviços e equipamentos a serem aplicados nos trabalhos, sempre que solicitados pelo fiscal do contrato;

**11.1.23.** Comunicar previamente toda concretagem ao fiscal do contrato, para que se proceda à prévia verificação das armaduras, as disposições, dimensões e escoramentos das formas, e a colocação das tubulações e acessórios de instalações elétricas, preventiva de incêndio, etc., a serem embutidas no concreto, que já deverão estar executadas quando comunicado.

**11.1.24.** Fornecer ao fiscal do contrato cópias das notas fiscais de todas as cargas de concreto, no caso de usinado, discriminadas com traço do produto conforme exigido no projeto estrutural;

**11.1.25.** Manter, em local acessível ao fiscal do contrato, um diário de obra, atualizado e visado pelo responsável técnico da CONTRATADA;

**11.1.26.** A CONTRATADA deverá custear e exercer completa vigilância no canteiro de obras, sendo que a guarda dos materiais, máquinas, equipamentos, ferramentas, utensílios e demais componentes necessários à execução da obra fica a cargo da CONTRATADA, sendo que a mesma será responsável por qualquer sinistro que acarrete prejuízo material e/ou financeiro que possa ocorrer durante a execução dos serviços;

**11.1.27.** Equipar e fiscalizar o uso de EPI's (Equipamentos de Proteção Individual) e EPC's (Equipamentos de Proteção Coletiva) de todos os funcionários que participarem da execução do objeto do Contrato;

**11.1.28.** Cumprir todas as normas regulamentares sobre Medicina e Segurança do Trabalho;



**11.1.29.** Providenciar, de acordo com os prazos legais e antes do final dos serviços, junto aos órgãos municipais e concessionárias de serviços públicos, a vistoria e emissão de documentação pertinentes, a saber:

a) No Corpo de Bombeiros o APPCI.

**11.1.30.** Assumir, às suas expensas, parecer ou laudo técnico de profissional não ligado diretamente ao objeto, se forem constatados, pelo fiscal do contrato, problemas que gerem dúvidas quanto à integridade dos serviços, a fim de apurar os dados necessários à adequada decisão sobre os serviços afetados;

**11.1.31.** Responsabilizar-se por qualquer dano causado, por sua culpa ou dolo, às redes da CORSAN, RGE ou outra concessionária, bem como a qualquer órgão público, empresa privada ou pessoa física, não cabendo ao CONTRATANTE suportar qualquer ônus;

**11.1.32.** Aceitar acréscimo ou supressão do objeto contratado, por iniciativa do CONTRATANTE, havendo justificativa técnica e recurso financeiro disponível, nos termos do art. 124 da Lei n.º 14.133/2021.

**11.1.33.** Oferecer garantia mínima de 5 (cinco) anos pelo serviço executado, a contar da data do recebimento do objeto.

## **12. DO CONTROLE E FISCALIZAÇÃO DA EXECUÇÃO**

**12.1.** O contrato ou instrumento equivalente deverá ser executado fielmente pelas partes, de acordo com as cláusulas avençadas e as normas da Lei n.º 14.133/21, e cada parte responderá pelas consequências de sua inexecução total ou parcial (Lei n.º 14.133/21, art. 115, caput).

**12.2.** Em caso de impedimento, ordem de paralisação ou suspensão do contrato ou do instrumento equivalente, o cronograma de execução será prorrogado automaticamente pelo tempo correspondente, anotadas tais circunstâncias mediante simples apostila (Lei n.º 14.133/21, art. 115, § 5.º).

**12.3.** A execução do contrato ou do instrumento equivalente deverá ser acompanhada e fiscalizada pelo(s) fiscal(is) do contrato, ou pelos respectivos substitutos (Lei n.º 14.133/21, art. 117, caput).

**12.4.** A CONTRATADA será obrigada a reparar, corrigir, remover, reconstruir ou substituir, a suas expensas, no total ou em parte, o objeto do contrato ou do instrumento equivalente em que se verificarem vícios, defeitos ou incorreções resultantes de sua execução ou de materiais nela empregados (Lei n.º 14.133/21, art. 119).

**12.5.** A CONTRATADA será responsável pelos danos causados diretamente à Administração ou a terceiros em razão da execução do contrato ou do instrumento equivalente, e não excluirá nem reduzirá essa responsabilidade a fiscalização ou o acompanhamento pelo CONTRATANTE (Lei n.º 14.133/21, art. 120).



**12.6.** Somente a CONTRATADA será responsável pelos encargos trabalhistas, previdenciários, fiscais e comerciais resultantes da execução do contrato ou do instrumento equivalente (Lei n.º 14.133/21, art. 121, *caput*).

**12.6.1.** A inadimplência da CONTRATADA em relação aos encargos trabalhistas, fiscais e comerciais não transfere à Administração a responsabilidade pelo seu pagamento e não poderá onerar o objeto do contrato ou do instrumento equivalente (Lei n.º 14.133/21, art. 121, § 1.º).

**12.7.** As comunicações entre o órgão ou entidade e a CONTRATADA devem ser realizadas por **ESCRITO** sempre que o ato exigir tal formalidade, admitindo-se, **EXCEPCIONALMENTE**, o uso de mensagem eletrônica, via aplicativo de troca de mensagens, para esse fim (IN 5/2017, art. 44, § 2.º).

**12.7.1.** Por meios de comunicação por escrito entende-se: ofícios e e-mails.

**12.8.** Além do disposto acima, a fiscalização contratual obedecerá às seguintes rotinas:

**12.8.1.** As medições ocorrerão mensalmente e considerarão os serviços efetivamente realizados.

### **13. DO PAGAMENTO**

**13.1.** O pagamento será efetuado mensalmente, acompanhado da respectiva nota fiscal, **até o 30.º dia consecutivo, após o ateste realizado** pelo servidor responsável/fiscal do contrato. A data do referido ateste será a mesma informada na emissão/inclusão do Termo de Fiscalização.

**13.2.** A CONTRATADA deverá emitir documento fiscal em conformidade com a legislação tributária, sob pena de devolução para que haja o acerto do faturamento.

**13.2.1.** Na hipótese de existência de erros na nota fiscal de cobrança e/ou outra circunstância que impeça a liquidação da despesa, o pagamento será interrompido e ficará pendente até que a CONTRATADA adote as medidas saneadoras, voltando a correr na sua íntegra após a CONTRATADA ter solucionado o problema, seguindo a legislação vigente quanto à ordem cronológica de pagamentos do CONTRATANTE.

**13.3.** Serão retidos na fonte os tributos e as contribuições elencados nas disposições determinadas pelos órgãos fiscais e fazendários, em conformidade com as instruções normativas vigentes.

**13.4.** A atualização financeira dos valores a serem pagos será através do Sistema Nacional de Pesquisa de Custos e Índices de Construção Civil (SINAPI) conforme as disposições da Lei n.º 10.192/2001 e do Decreto Municipal n.º. 012/2013 de acordo com seus artigos e condições, onde:

**13.4.1.** A CONTRATANTE não poderá, em forma acumulativa, conceder reajuste anual e reequilíbrio econômico-financeiro sobre o mesmo período quando ambos estejam utilizando a



mesma tabela oficial ou indexador, excetuados os casos devidamente justificados que visam à manutenção do equilíbrio econômico-financeiro do Contrato.

**13.4.2.** Nos contratos provenientes de valores baseados em tabelas oficiais, a data para concessão deverá ser utilizada como referência o mês e ano que foi usado como base na estimativa de preços, observando as peculiaridades de cada tabela.

**13.6.** Para fins de adjudicação, homologação e empenho, o preço do item/grupo poderá sofrer, automaticamente, uma pequena variação **para menos**, resultante da necessidade de serem obtidos valores unitários com **até duas casas decimais**, sendo que serão desconsideradas todas as casas posteriores à **segunda**.

**13.5.** Poderá ser emitida nota de empenho em substituição ao contrato, nos termos do artigo 95, da Lei n.º 14.133/21, quando se tratar de fornecimento não-contínuo, para os itens com prazo de entrega imediata, integral e dos quais não resultem obrigações futuras.

**13.6.** Havendo subcontratação de serviços autorizados por este Contrato e pelo Edital, a CONTRATADA deverá anexar às faturas, o Contrato de Prestação de Serviço firmado com a subcontratada e, se esta for pessoa jurídica, a CONTRATADA deverá anexar às faturas, ainda, cópias autenticadas das guias do INSS e do FGTS da subcontratada, acompanhadas da folha de pagamento dos empregados da subcontratada ligados diretamente ao serviço.

## **14. DO REAJUSTE**

**14.1.** Os preços inicialmente contratados são fixos e irremovíveis no prazo de 12 (doze) meses, contados da data do orçamento estimado;

**14.1.1.** Após o prazo inicial de 12 (doze) meses do subitem anterior, os preços iniciais poderão ser reajustados, mediante a aplicação, pela CONTRATANTE, do Sistema Nacional de Pesquisa de Custos e Índices da Construção Civil - SINAPI, exclusivamente para as obrigações iniciadas e concluídas após a ocorrência da anualidade.

**14.1.2.** O reajuste deverá ser pleiteado pela CONTRATADA em até 90 (noventa) dias após a ocorrência do lapso temporal que o autoriza, nos termos do subitem anterior, desde que ainda vigente o contrato.

**14.1.3.** Não requerido o reajuste no prazo previsto no subitem anterior, haverá a renúncia tácita a este.

**14.1.4.** Os pedidos de reajuste deverão ser encaminhados diretamente à Secretaria Municipal da Fazenda, aos cuidados do Gabinete do Secretário Adjunto da Despesa (SMF/GSAD).

## **15. DA GARANTIA DE EXECUÇÃO CONTRATUAL**

**15.1.** Deverá ser prestada garantia de execução contratual de 5% (cinco) por cento do valor inicial do contrato.



**16. DO ATENDIMENTO AO DISPOSTO NA LEI GERAL DE PROTEÇÃO DE DADOS – LEI N. 13.709/2018 (LGPD)**

**16.1.** A CONTRATADA fica obrigada a:

- a) cumprir as solicitações da Autoridade Nacional de Proteção de Dados (ANPD);
- b) cumprir com o estabelecido pelo CONTRATANTE para o tratamento de dados e dentro das finalidades necessárias ao cumprimento do objeto contratado;
- c) guardar o mais absoluto sigilo sobre os dados pessoais que lhes forem confiados por força da execução do contrato, estendendo tal obrigação a eventuais empregados, assumindo a responsabilidade e as consequências advindas da sua divulgação não autorizada ou utilização indevida, inclusive cível e penal;
- d) não utilizar os dados obtidos por meio desse ajuste para finalidade diversa;
- e) notificar o CONTRATANTE em caso de vazamento de dados que conduza à destruição, perda, alteração ou divulgação não autorizada de dados, por escrito, no prazo máximo de 24 (vinte e quatro) horas contadas da descoberta da referida violação;
- f) fornecer informações úteis ao CONTRATANTE sobre a natureza e âmbito dos Dados Pessoais possivelmente afetados e as medidas corretivas tomadas ou planejadas;
- g) implementar medidas corretivas a fim de impedir violações e a fim de limitar o seu impacto sobre os titulares de dados, na medida do possível.

**17. DAS SANÇÕES ADMINISTRATIVAS**

**17.1.** Ao fornecedor responsável pelas infrações administrativas dispostas no art. 155 da Lei Federal nº 14.133, de 2021, poderão ser aplicadas as seguintes sanções:

I – advertência;

II – multa;

a) compensatória; e

b) de mora.

III – impedimento de licitar e contratar;

IV – declaração de inidoneidade para licitar ou contratar.

**17.1.1.** As sanções previstas nos incisos I, III e IV do item 16.1. poderão ser aplicadas cumulativamente com a prevista no inciso II, alínea “a”.



**17.1.2.** A sanção de advertência somente poderá ser aplicada de forma isolada em hipóteses de inexistência de prejuízo ao erário, ao funcionamento dos serviços públicos ou aos munícipes, ainda que indiretamente.

**17.1.3** A advertência não poderá ser aplicada de forma isolada quando o fornecedor for reincidente.

**17.1.4.** A sanção de multa compensatória será aplicada ao responsável por qualquer das infrações administrativas previstas no art. 155 da Lei Federal nº 14.133, de 2021, calculada na forma prevista no instrumento convocatório ou no contrato, não podendo ser inferior a 1% (um por cento) nem superior a 30% (trinta por cento) do valor contratado, observando-se os parâmetros dispostos nos arts. 5º e 11 do Decreto Municipal nº 59/2024.

**17.1.5.** O valor da multa de mora ou compensatória aplicada será:

I – retido dos pagamentos devidos pelo órgão ou entidade, incluindo pagamentos decorrentes de outros contratos firmados com o contratado;

II – descontado do valor da garantia prestada, se houver;

III – pago por meio de documento próprio de arrecadação do Município; ou

IV – cobrado judicialmente.

**17.1.5.1.** O não pagamento do valor integral das multas arbitradas poderá ser objeto de protesto, nos termos do art. 1º da Lei Federal nº 9.492 de 1997.

**17.1.6.** Será aplicada a sanção de impedimento de licitar e contratar com a Administração Pública Municipal, pelo prazo máximo de 3 (três) anos, quando não se justificar a imposição de penalidade mais grave, observando-se os parâmetros estabelecidos no arts. 7º e 11 do Decreto Municipal nº 59/2024.

**17.1.7.** Será aplicada a sanção de declaração de inidoneidade para licitar e contratar com a Administração Pública direta e indireta, de todos os entes federativos, pelo prazo mínimo de 3 (três) e máximo de 6 (seis) anos, observando-se os parâmetros estabelecidos no art. 11 do Decreto Municipal nº 59/2024, aos responsáveis pelas seguintes infrações:

I - apresentar declaração ou documentação falsa exigida para o certame ou prestar declaração falsa durante a licitação ou a execução do contrato;

II - fraudar a licitação ou praticar ato fraudulento na execução do contrato;

III - comportar-se de modo inidôneo ou cometer fraude de qualquer natureza;

IV - praticar atos ilícitos com vistas a frustrar os objetivos da licitação;



V - praticar ato lesivo previsto no art. 5º da Lei Federal nº 12.846, de 1º de agosto de 2013.

**17.1.8.** Os demais procedimentos relativos às apurações de infrações, aplicação de sanções administrativas aos fornecedores, bem como as respectivas dosimetrias destas, serão regidos pelo Decreto Municipal nº 59, de 8 de Fevereiro de 2024 e pela Lei Federal nº 14.133, de 1º de Abril de 2021.

## **18. DA DOTAÇÃO ORÇAMENTÁRIA**

**18.1.** As despesas decorrentes deste objeto correrão por conta da(s) dotação(ões) orçamentária(s) do(s) Órgão(s) requisitante(s), a ser(em) informada(s) no Pedido e Autorização (PA).

## **19. DAS DISPOSIÇÕES GERAIS**

**19.1.** Dúvidas referentes ao objeto deste Pregão devem ser sanadas através de pedido de esclarecimento, o qual deve ser apresentado via sistema, nos termos do edital.

**19.2.** Fazem parte deste Termo de Referência:

Anexo I.1 – Planilha Orçamentária;

Anexo I.2 – Composições de Preços Unitários;

Anexo I.3 – Encargos Sociais;

Anexo II - Cronograma físico/financeiro;

Anexo III - Benefícios e Despesas Indiretas (BDI);

Anexo IV – Forma e critérios de seleção do fornecedor;

Anexo V – Modelo de declaração de subcontratação;

Anexo VI – Declaração de Disponibilidade de Equipamentos e Pessoal;

Anexo VII – Declaração de Reconhecimento do Local da Obra;

Anexo VIII – Programas de Prevenção de Segurança e Saúde no Trabalho;

Anexo IX.1 – Projetos;

Anexo IX.2 – Memorial Descritivo;

Anexo X – Modelo de declarações de habilitação;



ESTADO DO RIO GRANDE DO SUL  
MUNICÍPIO DE CANOAS  
Secretaria Municipal de Licitações e Contratos

Processo n.º 25.0.000092729-8

Anexo XI – Modelo de Proposta Financeira;

Anexo XII – Modelo de Cronograma;

Anexo XIII – Matriz de Risco.

CASSIANE RAMOS

Matrícula 128923

Responsável pela elaboração do Termo de Referência  
Secretaria Municipal de Projetos e Captação de Recursos

ANA REGINA BOLL

Secretária Municipal da Saúde



**ANEXO I DO TERMO DE REFERÊNCIA**

**ANEXO I.1**

**PLANILHA ORÇAMENTÁRIA**

**ANEXO I.2**

**COMPOSIÇÕES DE PREÇOS UNITÁRIOS**

**ANEXO I.3**

**ENCARGOS SOCIAIS**

Serão disponibilizados no endereço eletrônico:

[https://drive.google.com/drive/folders/1LU3rJRSgQFSFOAqm4YdI1pxz0qoAGn0f?usp=drive\\_link](https://drive.google.com/drive/folders/1LU3rJRSgQFSFOAqm4YdI1pxz0qoAGn0f?usp=drive_link)



ESTADO DO RIO GRANDE DO SUL  
MUNICÍPIO DE CANOAS  
Secretaria Municipal de Licitações e Contratos

Processo n.º 25.0.000092729-8

**ANEXO II DO TERMO DE REFERÊNCIA**  
**CRONOGRAMA FÍSICO/FINANCEIRO**

Será disponibilizado no endereço eletrônico:

[https://drive.google.com/drive/folders/1LU3rJRSgQFSFOAqm4YdI1pxz0qoAGn0f?usp=drive\\_link](https://drive.google.com/drive/folders/1LU3rJRSgQFSFOAqm4YdI1pxz0qoAGn0f?usp=drive_link)



ESTADO DO RIO GRANDE DO SUL  
MUNICÍPIO DE CANOAS  
Secretaria Municipal de Licitações e Contratos

Processo n.º 25.0.000092729-8

**ANEXO III DO TERMO DE REFERÊNCIA**  
**PLANILHA DE DETALHAMENTO DO BDI**

Será disponibilizado no endereço eletrônico:

[https://drive.google.com/drive/folders/1LU3rJRSgQFSFOAqm4YdI1pxz0qoAGn0f?usp=drive\\_link](https://drive.google.com/drive/folders/1LU3rJRSgQFSFOAqm4YdI1pxz0qoAGn0f?usp=drive_link)



## ANEXO IV DO TERMO DE REFERÊNCIA

### FORMA E CRITÉRIOS DE SELEÇÃO DO FORNECEDOR

**1.1.** O fornecedor será selecionado por meio da realização de procedimento de licitação, na modalidade **CONCORRÊNCIA**, sob a forma **ELETRÔNICA**, com adoção do critério de julgamento pelo **MAIOR DESCONTO**.

**1.1.1. Da divisão da licitação:** Adjudicação por **lote**.

**1.1.2. Modo de Disputa:** Aberto.

### 2. DA QUALIFICAÇÃO TÉCNICA

**2.1.1.** Declaração formal, conforme modelo anexo, de disponibilidade dos equipamentos adequados à realização do objeto, bem como do pessoal técnico adequado e de indicação do(s) Responsável(eis) Técnico(s) pela execução do objeto da licitação, sendo este (s) no mínimo, 01 Engenheiro Civil ou Arquiteto devidamente registrado(s) no CREA/CAU, assinada por representante legal ou por procurador / credenciado, munido de procuração hábil, nos termos da Lei, ou de carta de credenciamento, nos termos do modelo anexo.

**2.1.1.1.** Prova de que o responsável técnico indicado pertence ao quadro da licitante na data da abertura da licitação, deverá ser feita mediante a apresentação de carteira profissional (CTPS) ou ficha de registro de empregados (FRE), no caso de vínculo empregatício, de ato constitutivo, contrato social ou estatuto, devidamente registrado no órgão competente, no caso de vínculo societário, admissível Contrato de Prestação de Serviço.

**2.1.1.2.** O profissional indicado pela licitante para fins de comprovação da capacitação técnica profissional, deverá participar do serviço objeto da licitação, admitindo-se a substituição por profissionais de experiência equivalente ou superior, desde que aprovada pelo contratante.

**2.1.2.** Prova de Registro da Licitante e do (s) Responsável (eis) técnico (s) indicado (s), junto ao Conselho Regional de Engenharia e Agronomia – CREA ou Conselho de Arquitetura e Urbanismo - CAU, através de certidão(ões), dentro de seu(s) prazo(s) de validade.

**2.1.3.** Comprovação de Capacidade Técnica Profissional, através da apresentação de Atestado(s) de Capacidade Técnica, fornecido por pessoa jurídica de direito público ou privado, devidamente registrado pelo CREA/CAU e acompanhado(s) da(s) CAT(s), emitida pelo CREA/CAU, pelo qual o profissional (is) indicado (s) comprove (em) ter executado obra compatível em característica com o objeto do Edital, devendo apresentar, obrigatoriamente, no mínimo, as seguintes características similares ao objeto:

a) Referir-se à construção ou reforma de edificação de características similares ao objeto, executada em uma única obra, com área mínima de 300,00 m<sup>2</sup> comprovada integralmente em um único atestado;



- b) Referir-se a execução de instalações elétricas em baixa tensão, executada em uma única obra, com área mínima de 300,00 m<sup>2</sup> comprovada integralmente em um único atestado;
- c) Referir-se a execução de instalações hidrossanitárias;
- d) Referir-se à execução de estrutura metálica para cobertura, admitindo-se treliças metálicas, executada em uma única obra, com área mínima de 300,00 m<sup>2</sup> comprovada integralmente em um único atestado.

**2.1.3.1.** O(s) atestado(s) apresentado(s) deverá(ão) conter as seguintes informações: nome do contratado e do contratante, identificação do tipo ou natureza do serviço, endereço completo do serviço, data de início e conclusão do serviço, nome e título dos responsáveis técnicos, n.º do registro no CREA/CAU dos responsáveis técnicos, descrição dos serviços executados e suas quantidades, número da ART/RRT e número do contrato ou documento equivalente.

**2.1.3.2.** Não será aceito atestado de obra inacabada, executada parcialmente, ou em consórcio com outras empresas.

**2.1.4.** Declaração de reconhecimento do local da obra, assinada pelo responsável técnico indicado, nos termos do modelo anexo.

**2.1.4.1.** A realização da vistoria não se consubstancia em condição para a participação na licitação, ficando, contudo, as licitantes cientes que após a apresentação das propostas não serão admitidas, em hipótese alguma, alegações posteriores no sentido da inviabilidade de cumprir com as obrigações, face ao desconhecimento dos serviços e de dificuldades técnicas não previstas.

**2.1.5.** Declaração Formal, conforme modelo anexo, de que a licitante se compromete a elaborar os Programas de Prevenção de Segurança e Saúde no Trabalho, conforme anexo e assinados pelo representante legal da empresa ou por procurador / credenciado, munido de procuração hábil nos termos da Lei, ou de carta de credenciamento, nos termos do modelo anexo.

### **3. DOCUMENTAÇÃO NECESSÁRIA PARA ASSINATURA DO CONTRATO**

**3.1.** Não serão exigidos documentos na assinatura do Contrato.



**ANEXO V DO TERMO DE REFERÊNCIA**

**DECLARAÇÃO DE RESPONSABILIDADE REFERENTE AOS SERVIÇOS  
SUBCONTRATADOS**

(Razão Social da licitante) \_\_\_\_\_, por meio de seu Responsável Legal, **declara**, sob as penas da lei, que se responsabilizará pela execução dos serviços subcontratados, com total cumprimento das determinações contidas no Termo de Referência.

Os serviços subcontratados serão:

- vigia noturno
- cobertura
- paredes de gesso
- forros de gesso
- esquadrias
- instalações elétricas
- telecomunicações
- SPDA
- PPCI
- painéis fotovoltaicos
- plantio de grama

Por ser expressão da verdade, firmamos a presente.

\_\_\_\_\_, \_\_\_\_\_ de \_\_\_\_\_ de 20\_\_.

---

Nome completo e assinatura do representante legal da empresa



**ANEXO VI DO TERMO DE REFERÊNCIA**

**DECLARAÇÃO DE DISPONIBILIDADE DE EQUIPAMENTOS E PESSOAL  
TÉCNICO ADEQUADO PARA EXECUÇÃO DO OBJETO LICITADO E  
INDICAÇÃO DO (S) RESPONSÁVEL (EIS) TÉCNICO(S)**

Declaramos, sob as penas da Lei, que a licitante) \_\_\_\_\_

\_\_\_\_\_, CNPJ nº \_\_\_\_\_,  
dispõe das **instalações**, dos **equipamentos** e **peçoal técnico** adequados para a execução do  
objeto da licitação.

Declaramos, ainda, que será o(a) Responsável Técnico pela execução dos serviços objeto do  
presente certame, o(a) Sr.(a) \_\_\_\_\_, inscrito(a) no (Conselho  
competente) \_\_\_\_\_ sob os n.º \_\_\_\_\_, pertencente ao quadro permanente,  
detentor(a) do acervo técnico apresentado neste processo licitatório.

\_\_\_\_\_, \_\_\_\_ de \_\_\_\_\_ de 20\_\_\_\_.

\_\_\_\_\_  
Assinatura do representante da licitante

\_\_\_\_\_  
Nome do representante da licitante



**ANEXO VII DO TERMO DE REFERÊNCIA**

**MODELO DE DECLARAÇÃO DE RECONHECIMENTO DO LOCAL DA  
OBRA/SERVIÇO**

Eu, (Arquiteto/Engenheiro) \_\_\_\_\_, inscrito no (conselho competente) sob o nº \_\_\_\_\_, responsável técnico da empresa \_\_\_\_\_, venho pelo presente declarar, sob as penas da lei e em atendimento a este Edital, que fiz o reconhecimento das condições do local, comprovando a viabilidade para a execução do objeto deste certame, de acordo com as especificações técnicas que integram o Edital e seus Anexos.

\_\_\_\_\_, \_\_\_\_ de \_\_\_\_\_ de 20\_\_\_\_.

---

Assinatura do responsável técnico da licitante

---

Nome do responsável técnico da licitante



**ANEXO VIII DO TERMO DE REFERÊNCIA**

**TERMO DE COMPROMISSO PARA ELABORAÇÃO DOS PROGRAMAS DE  
PREVENÇÃO DE SEGURANÇA E SAÚDE NO TRABALHO**

A \_\_\_\_\_ licitante \_\_\_\_\_, CNPJ  
n.º \_\_\_\_\_ por intermédio de seu representante legal, o(a)  
Sr.(a). \_\_\_\_\_, se compromete a elaborar os Programas  
de Prevenção de Segurança e Saúde no Trabalho, previstos nas Normas Regulamentadoras  
(PCMSO, PPRA, PCMAT) e demais medidas previstas na legislação pertinente.

\_\_\_\_\_, \_\_\_\_ de \_\_\_\_\_ de 20\_\_\_\_.

\_\_\_\_\_  
Assinatura do representante da licitante

\_\_\_\_\_  
Nome do representante da licitante



ESTADO DO RIO GRANDE DO SUL  
MUNICÍPIO DE CANOAS  
Secretaria Municipal de Licitações e Contratos

Processo n.º 25.0.000092729-8

**ANEXO IX DO TERMO DE REFERÊNCIA**

**ANEXO IX.1**

**PROJETOS**

**ANEXO IX.2**

**MEMORIAIS DESCRITIVOS**

Serão disponibilizados no endereço eletrônico:

[https://drive.google.com/drive/folders/1LU3rJRSgQFSFOAqm4YdI1pxz0qoAGn0f?usp=drive\\_link](https://drive.google.com/drive/folders/1LU3rJRSgQFSFOAqm4YdI1pxz0qoAGn0f?usp=drive_link)



## ANEXO X DO TERMO DE REFERÊNCIA

### MODELO DE DECLARAÇÃO DE HABILITAÇÕES

(Razão Social da licitante) \_\_\_\_\_, por meio de seu Responsável Legal, declara, sob as penas da lei que:

- 1) Cumpre as exigências de reserva de cargos para pessoa com deficiência e para reabilitado da Previdência Social, previstas em lei e em outras normas específicas;
- 2) Tomou conhecimento de todas as informações e das condições locais para o cumprimento das obrigações objeto da licitação.
- 3) Não desenvolve trabalho noturno, perigoso ou insalubre com pessoas menores de dezoito anos, nem qualquer trabalho com menores de dezesseis anos, salvo na condição de aprendiz, a partir de quatorze anos, demonstrando cumprimento do disposto no artigo 7º, inciso XXXIII, da CF/88
- 4) Não possui em seu quadro societário, servidores efetivos e/ou comissionados vinculados ao município de Canoas ou de suas autarquias e fundações, incluídos na condição de sócios e/ou administradores.
- 5) Não estar temporariamente suspensa de participar de licitação e/ou impedida de contratar com a Administração, não ter sido declarada inidônea de licitar ou contratar com a Administração Pública;

Declara, ainda que todo e qualquer fato que importe em modificação da situação ora declarada será imediatamente comunicada, por escrito, à SMLC do Município de Canoas/RS.

\_\_\_\_\_, \_\_\_\_\_ de \_\_\_\_\_ de 2025.

\_\_\_\_\_

Nome completo e assinatura do representante legal da empresa



ESTADO DO RIO GRANDE DO SUL  
MUNICÍPIO DE CANOAS  
Secretaria Municipal de Licitações e Contratos

Processo n.º 25.0.000092729-8

**ANEXO XI DO TERMO DE REFERÊNCIA**  
**MODELO DE PROPOSTA FINANCEIRA**

Será disponibilizado no endereço eletrônico:

[https://drive.google.com/drive/folders/1LU3rJRSgQFSFOAqm4YdI1pxz0qoAGn0f?usp=drive\\_link](https://drive.google.com/drive/folders/1LU3rJRSgQFSFOAqm4YdI1pxz0qoAGn0f?usp=drive_link)



ESTADO DO RIO GRANDE DO SUL  
MUNICÍPIO DE CANOAS  
Secretaria Municipal de Licitações e Contratos

Processo n.º 25.0.000092729-8

## **ANEXO XII DO TERMO DE REFERÊNCIA**

### **MODELO DE CRONOGRAMA**

Será disponibilizado no endereço eletrônico:

[https://drive.google.com/drive/folders/1LU3rJRSgQFSFOAqm4YdI1pxz0qoAGn0f?usp=drive\\_link](https://drive.google.com/drive/folders/1LU3rJRSgQFSFOAqm4YdI1pxz0qoAGn0f?usp=drive_link)



ESTADO DO RIO GRANDE DO SUL  
MUNICÍPIO DE CANOAS  
Secretaria Municipal de Licitações e Contratos

Processo n.º 25.0.000092729-8

### **ANEXO XIII DO TERMO DE REFERÊNCIA**

#### **MATRIZ DE RISCO**

Será disponibilizado no endereço eletrônico:

[https://drive.google.com/drive/folders/1LU3rJRSgQFSFOAqm4YdI1pxz0qoAGn0f?usp=drive\\_link](https://drive.google.com/drive/folders/1LU3rJRSgQFSFOAqm4YdI1pxz0qoAGn0f?usp=drive_link)



**EDITAL N.º 011/2026 - CONCORRÊNCIA ELETRÔNICA**

**ANEXO II – ESTUDO TÉCNICO PRELIMINAR**

Diretoria de Licitações – Versão fevereiro de 2024

**1 - INFORMAÇÕES BÁSICAS:**

Secretaria Requisitante: Secretaria Municipal de Saúde

Processo SEI n.º 25.0.000092729-8

**2 - DESIGNAÇÃO DA EQUIPE DE PLANEJAMENTO:**

Nome: Cassiane Ramos

Matrícula: 128923

**3 - DESCRIÇÃO DA NECESSIDADE DA CONTRATAÇÃO:**

A enchente de maio de 2024 atingiu a parcela oeste do Município de Canoas, conforme imagem a seguir (Figura 1). Nesta parcela do território municipal, estão localizados uma série de equipamentos públicos que foram afetados, deixando de atender as demandas da população local. Nessa conjuntura, o Decreto n.º 176 de 06 de maio de 2024 declarou a Situação de Anormalidade – ESTADO DE CALAMIDADE PÚBLICA nas áreas do Município de Canoas afetadas pelo evento adverso Chuvas Intensas – COBRADE 1.3.2.1.4; a Portaria n.º 260/2022 – MDR e a Portaria n.º 1379 de 05 de maio de 2024, que altera a Portaria n.º 1377 de 05 de maio de 2024, reconheceram, sumariamente, o Estado de Calamidade Pública em municípios do Rio Grande do Sul – RS.

Entre os equipamentos afetados estão escolas municipais e estaduais, unidades básicas de saúde e um hospital. Enfatiza-se que educação e saúde são serviços básicos a serem prestados pelo Poder Público, conforme a legislação, o que exige o pronto restabelecimento destes equipamentos afetados.



Figura 1: Equipamentos públicos afetados pela enchente de maio de 2024.

Fonte: GeoCanoas.

A US União localiza-se na Rua São Borja, n.º 395, Bairro Mathias Velho, conforme imagem exposta na Figura 2. Tendo em vista ainda que esse tipo de equipamento público presta serviços de atenção à Saúde da população do bairro Mathias Velho e imediações, o restabelecimento das condições ideais de atendimento é de grande relevância para o Município.

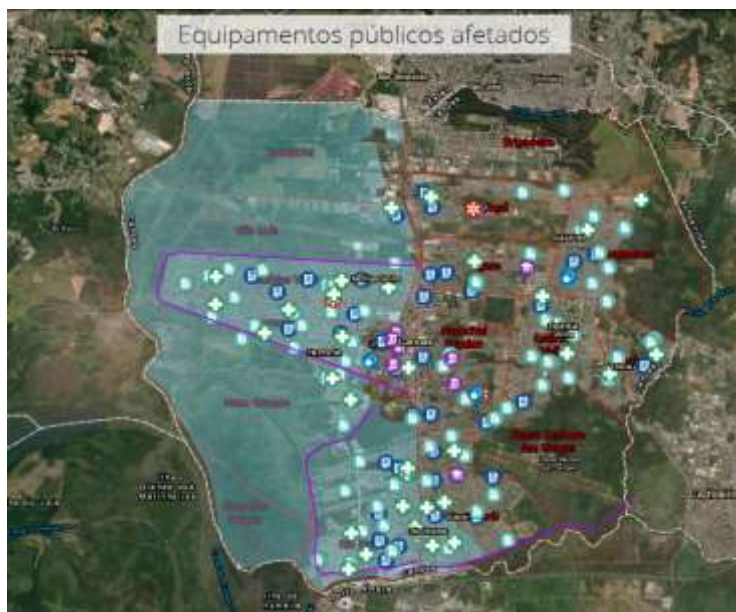

Figura 2: Localização da US União.

Fonte: GeoCanoas.

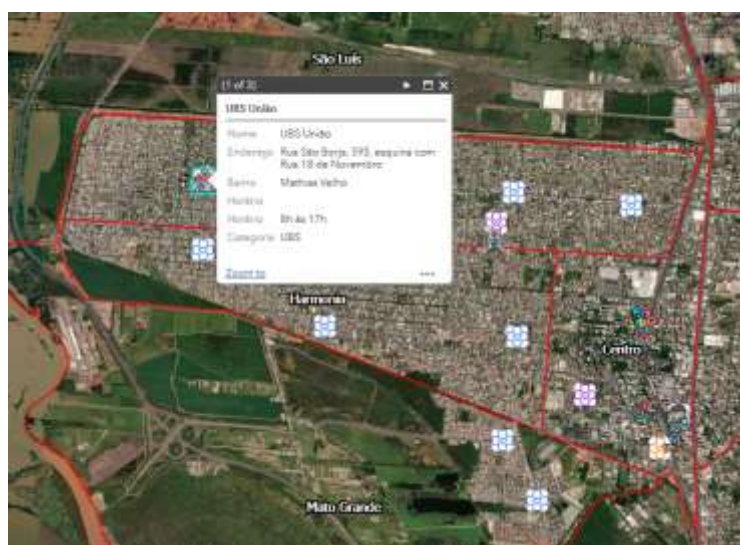

ESTADO DO RIO GRANDE DO SUL  
MUNICÍPIO DE CANOAS  
Secretaria Municipal de Licitações e Contratos

Processo n.º 25.0.000092729-8

Conforme vistorias realizadas no local após a enchente, constatou-se que a água contaminada afetou os espaços e as instalações da edificação, conforme Figuras 3 e 4 (externas), e Figuras 5, 6 e 7 (internas).



Figuras 3 e 4: Imagens externas da US União.

Fonte: Levantamento SMPCR.



Figuras 5, 6 e 7: Imagens internas da US União.

Fonte: Levantamento SMPCR.

Tendo em vista a necessária retomada das atividades da US, foram realizados procedimentos emergenciais de reforma através do contrato de manutenção predial do Município, para viabilizar a reabertura do equipamento público e a retomada das atividades da unidade de saúde. No entanto, restam ainda adequações a realizar. Os serviços indicados visam a adequação da estrutura física às normas vigentes, bem como maior durabilidade e redução dos custos provenientes dos procedimentos de manutenção na edificação.



Durante a situação de calamidade, o município de Canoas solicitou apoio ao governo federal para o restabelecimento de diversos equipamentos públicos, dentre os quais a US União.

A proposta n.º 11413.6500001/24-021 do SISMOB, do Ministério da Saúde, foi atendida, sendo disponibilizados recursos na ordem de R\$ 2.299.608,00 (dois milhões, duzentos e noventa e nove mil, seiscentos e oito reais) para a reforma da unidade. Cabe salientar que estes recursos seguem disponíveis ao município, sendo necessária a execução da reforma.

Assim, para que a US União atinja graus satisfatórios de atendimento à população e aos profissionais, bem como o atendimento das normas aplicáveis aos estabelecimentos de saúde, o presente ETP propõe a contratação de empresa da área de arquitetura e/ou engenharia.

#### **4 - DESCRIÇÃO DOS REQUISITOS PARA A CONTRATAÇÃO:**

Todos os materiais e os equipamentos fornecidos, bem como os serviços executados, devem obedecer rigorosamente às especificações previstas em projeto, devendo satisfazer, em todos os tempos, as instruções da ABNT, do INMETRO, das legislações Federais, Estaduais e Municipais cabíveis, bem como das demais normas específicas relacionadas a estabelecimentos de saúde, como a RDC n.º 50/2002, que dispõe sobre o regulamento técnico em estabelecimentos assistenciais de saúde e seus regulamentos correlatos.

Em caso de necessidade de alteração do inicialmente proposto, a alteração do projeto deve ser aprovada pelo Contratante. Em todos os casos, deve haver aprovação da Vigilância Sanitária competente. A comprovação das condições de desempenho dos materiais deverá ser feita através de laudos técnicos, pareceres, certificados ou relatórios técnicos de ensaios baseados em Normas Técnicas, emitidos por laboratórios de entidades notoriamente reconhecidas e credenciadas, tais como Universidades/Faculdades, Institutos de Pesquisa, Fundações, Órgãos Estaduais.

A Licitante/Contratada deverá, previamente à execução da obra, avaliar a viabilidade de instalação do canteiro de obras no local, mediante vistoria por responsável técnico, de modo a conferir a existência de fatos impeditivos, tais como obstáculos aéreos e terrestres para entrada, manobra, operação e saída de caminhões e guindastes ou outros detalhes que porventura possam impedir a instalação.



Os padrões mínimos de qualidade esperados para a execução da obra, bem como as práticas de sustentabilidade empregadas, serão descritos no Termo de Referência, anexo Especificações Técnicas, relacionado a este ETP.

A Contratada deverá comprovar através de declaração, a disponibilidade de máquinas, equipamentos e pessoal técnico adequado, bem como indicar o responsável técnico necessário à plena execução do objeto, obedecendo às especificações dos Projetos e Memoriais Descritivos. Posteriormente, deverá equipar e fiscalizar o uso de EPIs (Equipamentos de Proteção Individual) e EPCs (Equipamentos de Proteção Coletiva) de todos os funcionários que participarem da execução do objeto do Contrato.

Ressalta-se ainda que os princípios de sustentabilidade serão norteadores em todas as fases de execução da obra, sendo fiscalizado seu cumprimento. Assim, a contratada deve dar preferência no canteiro de obras para práticas que estejam fundamentadas nestes princípios, como: eficiência no tempo de construção; redução de custos; qualidade e consistência; sustentabilidade e impacto ambiental; flexibilidade e adaptabilidade; segurança e redução de riscos; conformidade e inovação.

Os requisitos de qualificação técnica da participante do certame devem ficar restritos ao mínimo necessário para comprovar a capacidade técnica de execução dos serviços com a necessária qualidade técnica e atendimento às normas pertinentes. A empresa contratada deverá comprovar especialização e experiência em obras de reforma hospitalar ou em unidades de saúde, bem como capacidade técnica operacional para executar os serviços propostos no prazo previsto em cronograma. Os requisitos de qualificação serão descritos detalhadamente no Termo de Referência.

A contratação decorrente tratará de serviço não contínuo ou contratado por escopo, pois impõem ao contratado o dever de realizar a prestação do serviço específico em período predeterminado, conforme Art. 6º, XVII, da Lei nº 14.133/2021.

A duração inicial do contrato será descrita no Termo de Referência relacionado a este ETP, sendo estimado um período 8 meses.

## **5 - LEVANTAMENTO DE MERCADO:**



ESTADO DO RIO GRANDE DO SUL  
MUNICÍPIO DE CANOAS  
Secretaria Municipal de Licitações e Contratos

Processo n.º 25.0.000092729-8

A presente contratação tem por objeto a execução de obra de reforma em edificação existente de uma unidade de saúde, com base em projetos executivos já elaborados e fornecidos pela Administração.

Nos termos do art. 46 da Lei nº 14.133/2021, os regimes de execução indireta compreendem, entre outros, a empreitada por preço global (inciso I) e a empreitada por preço unitário (inciso II).

Após análise das características do objeto e dos riscos técnicos envolvidos, conclui-se que o regime de empreitada por preço unitário é o mais adequado para a presente obra, pelos motivos a seguir expostos.

Embora o projeto executivo esteja disponível, trata-se de obra de reforma em edificação existente, situação em que é comum a ocorrência de variações entre as condições reais e as representadas em projeto, especialmente quanto a elementos estruturais, fundações, instalações e acabamentos. Tais peculiaridades tornam difícil prever com precisão todos os quantitativos de serviços a serem executados, ainda que haja um levantamento prévio detalhado.

O regime de empreitada por preço global pressupõe estabilidade e precisão nos quantitativos e escopo, sendo, portanto, mais indicado para obras novas, de natureza repetitiva ou de baixa incerteza técnica. Sua adoção em uma reforma poderia transferir riscos excessivos ao contratado ou, ao contrário, gerar a necessidade de constantes aditivos e reequilíbrios, em razão de ajustes inevitáveis durante a execução.

Diante desse cenário, a empreitada por preço unitário mostra-se mais compatível com a natureza da contratação, pois:

- permite ajustes de quantitativos conforme as condições reais identificadas em campo, sem comprometer a execução do objeto;
- garante previsibilidade de custos por meio de preços previamente definidos por unidade de serviço;
- reduz o risco de litígios e desequilíbrios econômico-financeiros, preservando a vantajosidade e o interesse público;
- está alinhada aos princípios da planejamento, eficiência, economicidade e gestão de riscos, previstos nos arts. 5º, 11 e 20 da Lei nº 14.133/2021.



Assim, com base na análise técnica realizada e na legislação aplicável, justifica-se a adoção do regime de empreitada por preço unitário para a execução da reforma da unidade de saúde, por se tratar da opção mais adequada, eficiente e segura diante das particularidades do objeto e dos riscos inerentes à intervenção em edificação existente.

## **6 - DESCRIÇÃO DA SOLUÇÃO COMO UM TODO:**

Trata-se da contratação de empresa de engenharia e/ou arquitetura para a execução das obras de reforma da Unidade de Saúde União através de empreitada por preço unitário. Salienta-se que a referida unidade foi danificada no evento climático ocorrido em maio de 2024, já reformada emergencialmente. Contudo, necessita de maiores adequações para pleno atendimento aos usuários, bem como visa a economicidade decorrente da redução das manutenções futuras.

Os projetos executivos de arquitetura e complementares, bem como os memoriais descritivos, serão disponibilizados pela Secretaria Municipal de Projetos e Captação de Recursos, elaborados por empresa contratada anteriormente pela Administração. A planilha orçamentária dos itens constantes no objeto da reforma será atualizada à data presente. A obra prevê:

- Substituição total do sistema de cobertura (estrutura, telhas, funilaria);
- Substituição total das esquadrias internas e externas, bem como a inclusão de telas milimétricas nas janelas;
- Substituição total do piso da área interna (inclusive rodapés) e da área externa;
- Substituição do forro de PVC por forro de gesso acartonado, bem como a execução de forro de gesso acartonado em outros ambientes conforme projeto;
- Execução total de pintura interna e externa;
- Substituição dos revestimentos cerâmicos das paredes;
- Substituição de todas as louças (bacias sanitárias, lavatórios) e metais;
- Substituição de todos os acessórios dos sanitários e áreas de lavatório dos demais ambientes;
- Substituição total das instalações elétricas (iluminação, tomadas, plugues, interruptores, disjuntores, quadros de distribuição, acessórios, eletrodutos e cabos);



ESTADO DO RIO GRANDE DO SUL  
MUNICÍPIO DE CANOAS  
Secretaria Municipal de Licitações e Contratos

Processo n.º 25.0.000092729-8

- Substituição parcial das instalações hidráulicas, pluviais e de esgoto;
- Substituição parcial dos aparelhos de climatização, com reaproveitamento dos equipamentos existentes;
- Substituição total das instalações de telecomunicações;
- Retirada dos painéis fotovoltaicos e sua reinstalação após a finalização da cobertura, com deslocamento da posição dos equipamentos internos para ajuste ao novo layout;
- Alterações de layout interno, com demolição de paredes e execução de novas;
- Execução de tela frontal, inclusive novos portões;
- Execução de modificações na fachada frontal da edificação: retirada de cobertura de policarbonato existente, criação de platibanda para embutir o telhado, inclusão de pórtico na entrada (cubo) em vidro com porta automática, nome da unidade de saúde (US UNIÃO), instalação de acesso coberto com estrutura metálica e telha em policarbonato ligando o portão de pedestres ao pórtico (cubo);
- Execução de paisagismo;
- Execução de SPDA;
- Execução de PPCI (Certificado de Aprovação PPCI N° A00000260AA001, de 19 de abril de 2021);
- Demais itens complementares que constam nos projetos, memoriais e/ou planilha orçamentária. Em caso de eventual divergência entre os materiais fornecidos, a fiscalização deverá ser contatada.

Todos os serviços deverão ser executados rigorosamente em consonância com os projetos executivos, com a planilha orçamentária e com as prescrições contidas nos memoriais descritivos, a serem fornecidos em meio digital (Projeto de Arquitetura, Estrutural, Hidrossanitário, Elétrico, Telecomunicações, SPDA e PPCI). Observar também as normas técnicas da ABNT, a NBR 9050/2020 e a RDC50/2002, dentre outras normas citadas em cada caso ou suas sucessoras, legislações Federais, Estaduais e Municipais vigentes e pertinentes.

A execução deverá ser registrada no CREA ou CAU, através de ART ou RRT específica para cada caso.



A Contratada será responsável pela aprovação e licenças necessárias para aquisição de alvará de construção, nos órgãos reguladores, ambientais, vigilâncias sanitárias, corpo de bombeiros e concessionárias locais. Caberá à Contratada providenciar, de acordo com os prazos legais e antes do final dos serviços, junto aos órgãos municipais e concessionárias de serviços públicos, a vistoria e emissão de documentações pertinentes, conforme detalhamento no Termo de Referência relacionado a este Estudo Técnico Preliminar.

#### **7 - ESTIMATIVA DAS QUANTIDADES A SEREM CONTRATADAS:**

A estimativa de quantidades a serem contratadas consta discriminada no Anexo I.1 – Planilha Orçamentária. O quantitativo tem por base o material fornecido pela empresa responsável pelos projetos executivos, com valores atualizados pela Secretaria de Projetos e Captação de Recursos, conforme base de dados atual.

#### **8 - ESTIMATIVA DO VALOR DA CONTRATAÇÃO:**

A estimativa do valor da contratação consta discriminada no Anexo I.1 – Planilha Orçamentária. Foi considerado o BDI de 24,87%, totalizando o montante de R\$ 2.321.012,45 (dois milhões, trezentos e vinte e um mil, doze reais e quarenta e cinco centavos).

#### **9 - JUSTIFICATIVA PARA PARCELAMENTO OU NÃO DA SOLUÇÃO:**

Opta-se pelo não parcelamento do objeto da contratação, pois:

- Trata-se de serviço de engenharia com diversas atividades multidisciplinares interligadas a serem executadas ao mesmo tempo e no mesmo espaço;
- Depende de um planejamento centralizado rigoroso que considere a simultaneidade e compatibilização dos sistemas executados;
- Possui curto prazo previsto para execução, sem segmentação notória referente a possíveis parcelamentos do objeto.

Desta forma, a decisão por contratação única usará de forma mais eficiente os recursos públicos, promovendo ganhos para a Administração Pública no sentido em que contratações desse tipo tendem a diminuir a necessidade de aditivos contratuais e o prazo total para entrega do objeto.



Salienta-se ainda que a contratação única não restringe a competitividade do certame, devido à necessidade imperiosa de responsáveis técnicos habilitados à execução das obras de reforma.

#### **10 - CONTRATAÇÕES CORRELATAS/INTERDEPENDENTES:**

A Prefeitura de Canoas, em função da enchente ocorrida em maio/2024, foi contemplada com as reformas de várias unidades de saúde, todas indicadas na Portaria GM/MS Nº 5.232, de 15 de agosto de 2024, que autoriza o Estado, Município ou Distrito Federal a receber recursos financeiros de capital destinados à execução de obras de reforma.

#### **11 - DEMONSTRATIVO DA PREVISÃO DA CONTRATAÇÃO NO PLANO ANUAL DE CONTRATAÇÃO – PAC:**

A Secretaria Municipal de Saúde não realizou a previsão desta obra no plano anual de contratação de 2025.

#### **12 - DEMONSTRAÇÃO DOS RESULTADOS PRETENDIDOS:**

Como exposto anteriormente, o evento climático ocorrido em maio/2024 causou danos e patologias na edificação, que foram sanadas emergencialmente para o pronto retorno ao funcionamento do serviço básico de saúde. Contudo, restam adequações necessárias para a melhoria das condições do equipamento público, visando o atendimento das normas aplicáveis vigentes, melhores condições aos usuários e economicidade à administração pública relacionada à redução das manutenções.

Dessa forma, enfatiza-se os benefícios tanto para a comunidade atendida quanto para o sistema público de saúde em estrita consonância com os princípios do SUS: Universalidade, Equidade e Integralidade.

#### **13 - PROVIDÊNCIAS PRÉVIAS AO CONTRATO:**

Devido à reforma da edificação, será necessário o planejamento para desocupação do equipamento e conseqüente remanejamento do mobiliário e dos profissionais que ali trabalham, bem como o desenvolvimento de estratégias para atendimento à demanda da população existente nas imediações da US União.



#### **14 – PLANEJAMENTO E POSSÍVEIS IMPACTOS AMBIENTAIS:**

Em atenção ao Inciso XII, art. 9º, IN 58/2022, a execução dos serviços contratados deve considerar as condições ambientais locais, bem como o respeito à legislação ambiental vigente. Havendo necessidade de se obter junto à Secretaria Municipal do Meio Ambiente o licenciamento ambiental da obra de reforma, é dever da contratada pela execução do serviço de reforma atender o requerido.

Pela análise do Projeto de Reforma, são considerados diversos aspectos ambientais. Conseqüentemente, deverão ser implantadas as seguintes medidas mitigadoras:

1. Geração de resíduos - por tratar-se de reforma com substituição do sistema de cobertura, instalações hidrossanitárias, elétricas, de telecomunicações, além de diversas adequações, haverá considerável geração de resíduos. Os resíduos gerados pelos processos do objeto do contrato deverão ser acondicionados em recipientes apropriados, fornecidos pela Contratada, agrupados por famílias de materiais, rotulados e identificados. O armazenamento temporário desses resíduos deverá ser realizado em locais adequados respeitando integralmente a classificação da NBR 10.004/2004 e jamais nos locais de trabalho. Os resíduos da obra civil não poderão ser dispostos em aterros de resíduos domiciliares, áreas de “bota-fora”, em passeios públicos e em áreas protegidas por lei, sendo encaminhados para a Central Municipal de Triagem e Aterro de Resíduos Sólidos da Construção Civil. Os resíduos não inertes deverão ser destinados conforme orientação da SMMA.
2. Abastecimento – O sistema de abastecimento de água do empreendimento deverá ser da rede da CORSAN.
3. Ruído – Para prevenir a poluição sonora durante a construção que possa afetar a qualidade de vida dos residentes locais e a fauna, as atividades de construção serão restritas ao turno diurno.

#### **15 - VIABILIDADE DA CONTRATAÇÃO:**

Considerando os seguintes apontamentos:



ESTADO DO RIO GRANDE DO SUL  
MUNICÍPIO DE CANOAS  
Secretaria Municipal de Licitações e Contratos

Processo n.º 25.0.000092729-8

A US União foi atingida pela enchente de maio/2024, sendo reformada emergencialmente para o retorno às atividades básicas de atendimento à população, contudo carece de adequações posteriores para a plena adequação às normativas de saúde, à melhoria no atendimento à população e à economicidade da administração pública;

A importância local do equipamento público de saúde e a necessidade do município de manter ou ampliar os serviços de saúde à população;

O parecer favorável do Ministério da Saúde quanto ao cadastramento da Proposta de convênio de obra nº 11413.6500001/24-021 (conforme Anexo nº 01), que trata da Reforma da Unidade de Saúde União;

E o atendimento ao previsto no item 13 - PROVIDÊNCIAS PRÉVIAS AO CONTRATO deste ETP;

Entende-se como viável e razoável a contratação de empresa de engenharia e/ou de arquitetura para a execução da reforma da US União, por se tratar de estabelecimento assistencial de saúde - EAS, utilizando o regime de empreitada por preço unitário, conforme Art. 46, I, da Lei 14.133, de 1º de abril de 2021.

Cassiane Ramos – Matrícula 128923

Responsável pela elaboração do Estudo Técnico Preliminar

Secretaria Municipal de Projetos e Captação de Recursos



**EDITAL N.º 011/2026 - CONCORRÊNCIA ELETRÔNICA**

**ANEXO III – MINUTA DE CONTRATO**

MINUTA DE CONTRATO

Contrato n.º \_\_\_\_, de 20\_\_

Contratação de pessoa jurídica da área de arquitetura e/ou engenharia para execução da reforma da US (Unidade de Saúde) União, com fornecimento de materiais, em atendimento à demanda da Secretaria Municipal da Saúde.

O **MUNICÍPIO DE CANOAS**, pessoa jurídica de Direito Público Interno, inscrita no **CNPJ sob o n.º 88.577.416/0001-18**, com sede na Rua Quinze de Janeiro, n.º 11, neste ato representado por seu Prefeito Municipal, Sr. AIRTON SOUZA, doravante denominada CONTRATANTE, e de outro lado [**RAZÃO SOCIAL DA CONTRATADA**], pessoa jurídica de Direito Privado, com sede na [Endereço Completo], CEP \_\_\_\_-\_\_\_\_, inscrita no **CNPJ sob n.º \_\_\_\_/\_\_\_\_-\_\_**, doravante denominada CONTRATADA, neste ato representada por [REPRESENTANTE LEGAL / PROCURADOR], [Cargo/Função], inscrito(a) no CPF sob n.º \*\*\*.\_\_\_\_-\*\*, por este instrumento e na melhor forma de Direito, celebram o presente Contrato, objeto do Processo Administrativo n.º 25.0.000092729-8, Edital n.º 11/2026, na modalidade CONCORRÊNCIA, na forma ELETRÔNICA, com fundamento na Lei n.º 14.133/2021, subordinando-se às disposições da sobredita lei, Decreto Municipal n.º 549/2023 e demais legislações pertinentes, bem como das seguintes cláusulas e condições:

**CLÁUSULA PRIMEIRA – DO OBJETO**

1.1. Contratação de pessoa jurídica da área de arquitetura e/ou engenharia para execução da reforma da US (Unidade de Saúde) União, com fornecimento de materiais, conforme condições, quantidades e exigências estabelecidas neste instrumento e seus anexos.

1.2. A execução do objeto do contrato está expressamente condicionada ao Termo de Referência, à Proposta Financeira apresentada pela CONTRATADA e demais condições constantes no Processo Administrativo n.º 25.0.000092729-8.

1.3. É vedado à CONTRATADA subcontratar total ou parcialmente, associar-se a outrem, ceder, transferir total ou parcialmente o objeto deste contrato, sem a expressa autorização pelo CONTRATANTE, bem como realizar alteração social e modificação de sua finalidade ou de sua estrutura que restrinjam sua capacidade de concluir o contrato.

1.4. Os serviços deverão ser executados nos locais indicados pelo CONTRATANTE, obedecendo o estabelecido no TERMO DE REFERÊNCIA, que constitui Anexo do presente Contrato, quanto aos prazos e garantias.



## CLÁUSULA SEGUNDA – DO REGIME DE EXECUÇÃO

2.1. O Contrato será executado sob o regime de empreitada por preço unitário, nos termos do art. 6º, XXVIII, da Lei n.º 14.133/2021.

## CLÁUSULA TERCEIRA – DO VALOR

3.1. O **valor total** do contrato é de **R\$ 2.321.012,45 (dois milhões, trezentos e vinte e um mil e doze reais e quarenta e cinco centavos)**, a ser desembolsado de acordo com o cronograma físico-financeiro, incluídos além do objeto contratado, os encargos sociais, previdenciários, trabalhistas, fiscais e comerciais, bem como demais encargos incidentes, os tributos (impostos, taxas, emolumentos, contribuições fiscais e parafiscais, etc.), o fornecimento de mão de obra especializada, materiais, a administração, o lucro e deslocamentos de qualquer natureza, bem como qualquer outra despesa, ainda que não especificada e que possa incidir ou ser necessária à execução do objeto.

### 3.2. Tabela de Valores:

<b>Lote /Item</b>	<b>Descrição/Especificação</b>	<b>Unid. medida</b>	<b>Quant.</b>
1	Execução de serviços de reforma da Unidade de Saúde União	m <sup>2</sup>	838,34
<b>TOTAL</b>			<b>838,34</b>

3.3. Os preços inicialmente contratados são fixos e irremovíveis no prazo de 12 (doze) meses, contados da data do orçamento estimado pela Administração, nos termos do art. 92, §3º, da Lei n.º 14.133/2021.

3.3.1. Após o prazo inicial de 12 (doze) meses do subitem anterior, os preços iniciais poderão ser reajustados, mediante a aplicação, pela CONTRATANTE, do Sistema Nacional de Pesquisa de Custos e Índices da Construção Civil - SINAPI, exclusivamente para as obrigações iniciadas e concluídas após a ocorrência da anualidade.

3.3.2. O reajuste deverá ser pleiteado em até 90 (noventa) dias após a ocorrência do lapso temporal que o autoriza, nos termos do subitem anterior, desde que ainda vigente o contrato.

3.3.3. Não requerido o reajuste no prazo previsto no subitem anterior, haverá a renúncia tácita a este.

3.4. Nos casos de reequilíbrio econômico-financeiro do Contrato, a CONTRATADA deverá apresentar em seu pedido os documentos comprobatórios para a solicitação, devendo obrigatoriamente apresentar minimamente os seguintes documentos:



- a) Planilha de valores ou documentação equivalente contendo os custos de cada item da proposta inicial e os valores de cada item reequilibrados.
- b) Documento que demonstre que o desequilíbrio dos valores são fatos alheios à vontade e supervenientes.
- c) Comprovação que o desequilíbrio ocorre de fato imprevisível ou previsível, porém de consequências incalculáveis, desde que, seja apresentado todos os documentos que comprovem a ocorrência do evento.
- d) Comprovação da variação cambial, tributária e/ou dos preços de cada item mediante apresentação de notas fiscais, documentos de importação, orçamentos e outros.
- e) Vínculo de causalidade entre o evento ocorrido e a majoração dos encargos do particular.
- f) Memória de cálculo em conformidade com a variação dos preços.
- g) Cópia do Contrato e Termos aditivos quando houver.

3.5. A CONTRATANTE pode, de forma facultativa, caso não comprovado pelo CONTRATADA, calcular o reequilíbrio a contar da data de protocolo do pedido.

#### CLÁUSULA QUARTA – DO PAGAMENTO

4.1. Para o efetivo pagamento a CONTRATADA estará sujeita ao cumprimento das disposições contidas no Decreto n.º 196/2018.

4.2. A Nota Fiscal / Fatura relativa a aquisição do objeto deverá ser apresentada junto a Unidade de Liquidação (UL) da Secretaria Municipal da Fazenda (SMF), conforme art. 11 do Decreto n.º 012/2013.

4.3. As Notas Fiscais/Faturas entregues não deverão portar vícios ou incorreções que impossibilitem ou atrasem o pagamento, hipótese em que a CONTRATADA suportará os ônus decorrentes do atraso.

4.4. O objeto será pago em até 30 (trinta) dias, a contar da data da entrega da nota fiscal/fatura na Unidade de Liquidação (UL) da Secretaria Municipal da Fazenda (SMF), que deverá ocorrer até o 5º (quinto) dia útil do mês subsequente ao da entrega do objeto, mediante apresentação de:

4.4.1. Nota fiscal/ fatura;

4.4.2. Termo de fiscalização aprovado e emitido pela secretaria municipal responsável, conforme determina o Decreto n.º 196/2018.



4.5. Em caso de atraso pelo contratante, os valores devidos à contratada serão atualizados monetariamente entre o termo final do prazo de pagamento até a data de sua efetiva realização, mediante aplicação do índice nacional de preços ao consumidor amplo – IPCA.

#### CLÁUSULA QUINTA – DOS PRAZOS

5.1. O prazo de vigência do presente Contrato será de **10 (dez) meses**, a contar da data estabelecida na Ordem de Início de Serviços, podendo ser prorrogado na forma do art. 111 da Lei n.º 14.133/2021.

5.2. O prazo para execução total do objeto será de **08 (oito) meses**, a contar da data estabelecida na Ordem de Início de Serviços, podendo ser prorrogado.

#### CLÁUSULA SEXTA – DAS DOTAÇÕES ORÇAMENTÁRIAS

6.1. As despesas decorrentes do presente Contrato estão lastreadas na seguinte dotação:

Programa de Trabalho:

Natureza da Despesa:

Fonte de Recurso:

#### CLÁUSULA SÉTIMA – DA FISCALIZAÇÃO

7.1. O acompanhamento e a fiscalização do presente Contrato serão efetuados pela Secretaria requisitante que designará servidor para o encargo da fiscalização, conforme disposição do Decreto Municipal n.º 196/2018, o qual poderá comunicar à CONTRATADA as ocorrências que a seu critério exijam medidas corretivas e emitir o Termo de Fiscalização.

7.2. Quando necessário, emitir notificações à contratada demonstrando objetivamente os descumprimentos contratuais verificados pela fiscalização.

7.2.1. A fiscalização exercerá rigoroso controle em relação à qualidade do objeto contratado, a fim de possibilitar a aplicação das penalidades previstas quando desatendidas as disposições a ela relativas.

#### CLÁUSULA OITAVA – DO RECEBIMENTO DO OBJETO

8.1. O objeto do contrato será recebido, nos termos do disposto no art. 140 da Lei n.º 14.133/2021:

8.1.1. PROVISORIAMENTE, em até 05 dias consecutivos a contar da entrega, pelo responsável por seu acompanhamento e/ou fiscalização, com verificação posterior da conformidade do objeto com as exigências do edital e seus anexos;



8.1.2. DEFINITIVAMENTE, por servidor responsável, mediante termo detalhado que comprove o atendimento das exigências quantitativas e qualitativas, no prazo máximo de 30 dias consecutivos contados após o recebimento provisório, e mediante apresentação do APPCI (Alvará de Prevenção e Proteção Contra Incêndio).

8.2. O objeto do contrato poderá ser rejeitado, no todo ou em parte, quando estiver em desacordo com o contrato.

8.3. O recebimento provisório ou definitivo não excluirá a responsabilidade civil pela solidez e pela segurança do objeto contratado, nem a responsabilidade ético-profissional pela perfeita execução do contrato, nos limites estabelecidos pela lei ou por este instrumento.

8.4. Em se tratando de projeto de obra, o recebimento definitivo pela Administração não eximirá o projetista ou o consultor da responsabilidade objetiva por todos os danos causados por falha de projeto.

8.5. Em se tratando de obra, o recebimento definitivo pela Administração não eximirá o contratado, pelo prazo mínimo de 5 (cinco) anos, admitida a previsão de prazo de garantia superior no edital e no contrato, da responsabilidade objetiva pela solidez e pela segurança dos materiais e dos serviços executados e pela funcionalidade da construção, da reforma, da recuperação ou da ampliação do bem imóvel, e, em caso de vício, defeito ou incorreção identificados, o contratado ficará responsável pela reparação, pela correção, pela reconstrução ou pelas substituições necessárias.

#### CLÁUSULA NONA – DAS OBRIGAÇÕES DA CONTRATADA

9.1. Constituem obrigações da CONTRATADA, além das específicas à execução do objeto contratual dispostas no TERMO DE REFERÊNCIA que integra o presente Contrato:

9.1.1. Conhecer detalhadamente todas as cláusulas deste Contrato e de seus Anexos;

9.1.2. Realizar com seus próprios recursos todas as obrigações relacionadas ao objeto deste Contrato, de acordo com as especificações determinadas no Processo Administrativo que o originou, assumindo a responsabilidade técnica pelos serviços prestados, pelos equipamentos e/ou acessórios disponibilizados;

9.1.3. Cumprir as legislações federal, estadual e municipal pertinentes, e se responsabilizar pelos danos e encargos de qualquer espécie;

9.1.4. Cumprir as exigências de reserva de cargos previstos em lei, bem como em outras normas específicas, para pessoa com deficiência, para reabilitado da previdência social e para aprendiz;



9.1.5. Pagar e recolher todos os impostos e demais encargos fiscais, bem como todos os encargos trabalhistas, previdenciários, sociais e comerciais, prêmios de seguro e de acidente de trabalho, que forem devidos em decorrência do objeto deste Contrato conforme exigência legal, sendo a única responsável no tocante ao vínculo empregatício com seus profissionais, inclusive reclamações trabalhistas;

9.1.6. Manter durante toda a execução do Contrato, compatibilidade com as obrigações assumidas e todas as condições de habilitação e qualificação exigidas na contratação;

9.1.7. Reparar, corrigir, remover, reconstituir, ou substituir, às suas expensas, no total ou em parte, o objeto do contrato em que se verificarem vícios, defeitos ou incorreções e/ou prestar serviços em conformidade com o cronograma estipulado pela CONTRATANTE;

9.1.8. A CONTRATADA deverá arcar com as despesas do fornecimento dos materiais e mão de obra necessários à execução do objeto contratado.

9.1.9. Obedecer fielmente a proposta apresentada.

9.1.10. Prestar garantia pelos serviços executados, conforme consta no Termo de Referência;

9.1.11. Prestar garantia de execução contratual no valor de 5% (cinco por cento) do valor inicial do contrato.

#### CLÁUSULA DÉCIMA – DAS OBRIGAÇÕES DA CONTRATANTE

10.1. Constituir-se-ão obrigações do CONTRATANTE:

10.1.1. Fornecer e colocar à disposição da CONTRATADA todos os elementos e informações que se fizerem necessários à execução do Contrato;

10.1.2. Notificar a CONTRATADA, formal e tempestivamente, sobre as irregularidades observadas no cumprimento do Contrato;

10.1.3. Efetuar o pagamento nas condições estabelecidas neste Contrato;

10.1.4. Exercer a fiscalização do Contrato por técnicos especialmente designados;

10.1.5. Emitir termo de Fiscalização;

10.1.6. Indicar, formalmente, o gestor/fiscal para acompanhamento/fiscalização da execução contratual;



10.1.7. Encaminhar a liberação dos pagamentos mensais das faturas de prestação dos serviços, após devidamente analisadas e aprovadas pela fiscalização contratual;

10.1.8. Informar a CONTRATADA, previamente ao início da execução do objeto contratado, e sempre que julgar necessários, todas as normas, as rotinas e os protocolos institucionais que deverão ser seguidos para a correta e a satisfatória execução do Contrato, bem como indicar e disponibilizar instalações necessárias à execução do mesmo;

10.1.9. É dever do CONTRATANTE, sempre que houver necessidade, averiguada em processo formal, a aplicação à CONTRATADA das penalidades legais e contratuais;

10.1.10. Relacionar, caso necessário, as dependências das instalações físicas, bem como os bens de sua propriedade que serão disponibilizados para a execução do objeto, quando for o caso, com a indicação do estado de conservação;

10.1.11. Notificar a CONTRATADA, formal e tempestivamente, através da Secretaria requisitante, por escrito, podendo ser na forma eletrônica, desde que haja confirmação do recebimento, quanto ao não cumprimento de cláusulas do contrato.

10.2. Além destas obrigações, ainda compete à CONTRATANTE:

10.2.1. Assegurar o livre acesso dos empregados da CONTRATADA, quando devidamente uniformizados e identificados, aos locais de execução do objeto;

10.2.2. Efetuar, quando julgar necessário, inspeção com a finalidade de verificar a execução do objeto e o atendimento das exigências contratuais;

10.2.3. Exigir o afastamento e/ou substituição imediata de empregado que não mereça confiança no trato com os serviços prestados, que adote posturas inadequadas ou incompatíveis com o exercício das atribuições que lhe foram designadas;

10.2.4. Impedir que terceiros, que não seja a empresa CONTRATADA, execute o objeto contratado;

10.2.5. Rejeitar os serviços executados em desacordo com as obrigações assumidas pela empresa CONTRATADA, e/ou que apresentem vícios, defeitos ou incorreções, exigindo sua correção e/ou substituição, no prazo estipulado pelo fiscal do contrato, sob pena de suspensão do contrato, ressalvados os casos fortuitos ou de força maior, devidamente justificados e aceitos pela CONTRATANTE;

10.2.6. Verificar, antes de cada pagamento, a manutenção das condições de habilitação da CONTRATADA, mediante consulta à Certidão Negativa ou Positiva com efeito de Negativa de Débitos Trabalhistas (CNDT), para comprovação, dentre outras coisas, do devido recolhimento das contribuições sociais (FGTS e Previdência Social) e demais tributos estaduais e federais, conforme cada caso, e demais documentação exigida no Contrato;



10.2.7. Proceder a vistorias nos locais onde o objeto está sendo executado, por meio do fiscal do contrato ou outros servidores devidamente designados, cientificando o preposto da CONTRATADA e determinando a imediata regularização das falhas eventualmente detectadas;

10.2.8. Aplicar à CONTRATADA as penalidades contratuais e regulamentares cabíveis, garantidos o contraditório e a ampla defesa;

#### CLÁUSULA DÉCIMA PRIMEIRA – DAS SANÇÕES

11.1. Pelo inadimplemento das obrigações, a contratada estará sujeita as aplicações das sanções conforme dispostas no art. 155 da Lei Federal n.º 14.133, de 2021, que seguem:

I – advertência;

II – multa;

a) compensatória; e

b) de mora.

III – impedimento de licitar e contratar;

IV – declaração de inidoneidade para licitar ou contratar.

11.1.1. A aplicação de multa de mora não impedirá que a Administração a converta em compensatória e promova a extinção unilateral do contrato com a aplicação cumulada de outras sanções previstas neste contrato.

11.1.2 As sanções previstas nos incisos I, III e IV do caput deste contrato poderão ser aplicadas cumulativamente com a prevista no inciso II, alínea “a” do caput deste contrato.

11.1.3. A sanção de advertência somente poderá ser aplicada de forma isolada em hipóteses de inexistência de prejuízo ao erário, ao funcionamento dos serviços públicos ou aos munícipes, ainda que indiretamente.

11.1.3.1. A advertência não poderá ser aplicada de forma isolada quando o fornecedor for reincidente.

11.1.4. A sanção de multa compensatória será aplicada ao responsável por qualquer das infrações administrativas previstas no art. 155 da Lei Federal n.º 14.133, de 2021, calculada na forma prevista no instrumento convocatório ou no contrato, não podendo ser inferior a 1% (um por cento) nem superior a 30% (trinta por cento) do valor contratado, observando-se os parâmetros dispostos nos arts. 5º e 11 do Decreto Municipal n.º 59/2024.



ESTADO DO RIO GRANDE DO SUL  
MUNICÍPIO DE CANOAS  
Secretaria Municipal de Licitações e Contratos

Processo n.º 25.0.000092729-8

11.1.4.1. Ultrapassado o prazo de 15 (quinze) dias de atraso na execução do contrato, restará caracterizada a inexecução contratual, sem prejuízo da rescisão unilateral e a aplicação da multa compensatória.

11.1.4.2. A recusa em aceitar a nota de empenho, ordem de serviço ou ordem de fornecimento, sujeita à infratora a mesma penalidade aplicável pelo inadimplemento total da obrigação.

11.1.5. O valor da multa de mora ou compensatória aplicada será:

I – retido dos pagamentos devidos pelo órgão ou entidade, incluindo pagamentos decorrentes de outros contratos firmados com o contratado;

II – descontado do valor da garantia prestada, se houver;

III – pago por meio de documento próprio de arrecadação do Município;  
ou

IV – cobrado judicialmente.

11.1.5.1. O não pagamento do valor integral das multas arbitradas poderá ser objeto de protesto, nos termos do art. 1º da Lei Federal n.º 9.492 de 1997.

11.1.6. Será aplicada a sanção de impedimento de licitar e contratar com a Administração Pública Municipal, pelo prazo máximo de 3 (três) anos, quando não se justificar a imposição de penalidade mais grave, observando-se os parâmetros estabelecidos no arts. 7º e 11 do Decreto Municipal n.º 59/2024.

11.1.7. Será aplicada a sanção de declaração de inidoneidade para licitar e contratar com a Administração Pública direta e indireta, de todos os entes federativos, pelo prazo mínimo de 3 (três) e máximo de 6 (seis) anos, observando-se os parâmetros estabelecidos no art. 11 do Decreto Municipal n.º 59/2024, aos responsáveis pelas seguintes infrações:

I - apresentar declaração ou documentação falsa exigida para o certame ou prestar declaração falsa durante a licitação ou a execução do contrato;

II - fraudar a licitação ou praticar ato fraudulento na execução do contrato;

III - comportar-se de modo inidôneo ou cometer fraude de qualquer natureza;

IV - praticar atos ilícitos com vistas a frustrar os objetivos da licitação;

V - praticar ato lesivo previsto no art. 5º da Lei Federal n.º 12.846, de 1º de agosto de 2013.



Parágrafo único. Os demais procedimentos relativos às apurações de infrações, aplicação de sanções administrativas aos fornecedores, bem como as respectivas dosimetrias destas, serão regidos pelo Decreto Municipal n.º 59, de 8 de Fevereiro de 2024 e pela Lei Federal n.º 14.133, de 1º de Abril de 2021.

#### CLÁUSULA DÉCIMA SEGUNDA – DAS HIPÓTESES DE ALTERAÇÃO E EXTINÇÃO CONTRATUAL

12.1. O presente Contrato poderá ser extinto nas hipóteses e parâmetros estabelecidos nos art. 137 a 139 da Lei n.º 14.133/2021.

12.2. O presente Contrato poderá ser alterado na forma e parâmetros estabelecidos nos arts. 124 a 135 da Lei n.º 14.133/2021.

#### CLÁUSULA DÉCIMA TERCEIRA – DA REGÊNCIA E DA VINCULAÇÃO

13.1. O presente Contrato rege-se pelas cláusulas nele constantes, pelas especificações do Processo Administrativo n.º 25.0.000092729-8, do Termo de Referência e pela Proposta apresentada pela CONTRATADA, bem como das disposições constantes da Lei n.º 14.133/2021.

#### CLÁUSULA DÉCIMA QUARTA – DA RESPONSABILIDADE CIVIL

14.1. A CONTRATADA é responsável pelos danos causados diretamente ao CONTRATANTE ou a terceiros, nos moldes da legislação de regência, não excluindo ou reduzindo essa responsabilidade à fiscalização do CONTRATANTE.

#### CLÁUSULA DÉCIMA QUINTA – DAS DISPOSIÇÕES FINAIS

15.1. A CONTRATANTE é responsável por disponibilizar acesso aos documentos e à legislação relacionada com o objeto do presente contrato.

15.2. A CONTRATADA não pode fazer uso ou divulgar dados e informações relacionadas com este Contrato a terceiros ou a servidores da CONTRATANTE não designado para interagir junto às atividades descritas na Cláusula Primeira.

15.3. Os casos omissos a este Contrato serão definidos subsidiariamente nos termos previstos na Lei Federal n.º 14.133/2021.

#### CLÁUSULA DÉCIMA SEXTA – DO FORO

16.1. As dúvidas e controvérsias oriundas do Contrato serão dirimidas no Foro de Canoas/RS, quando não resolvidas administrativamente.

E, assim, por estarem justos e contratados, assinam o presente instrumento em 02 (duas) vias de igual teor e forma.



ESTADO DO RIO GRANDE DO SUL  
MUNICÍPIO DE CANOAS  
Secretaria Municipal de Licitações e Contratos

Processo n.º 25.0.000092729-8

MUNICÍPIO DE CANOAS, aos \_\_\_\_\_ dias do mês de \_\_\_\_\_ do ano de dois mil e vinte e \_\_\_\_ (\_\_\_\_/\_\_\_\_/202\_).

\_\_\_\_\_  
AIRTON SOUZA  
Prefeito Municipal

\_\_\_\_\_  
REPRESENTANTE LEGAL  
Cargo / Função  
Razão Social da Contratada

Testemunhas:

1: \_\_\_\_\_ 2: \_\_\_\_\_

(Nome legível e n.º de documento de identificação).