



ESTADO DO RIO GRANDE DO SUL  
MUNICÍPIO DE SANTO AUGUSTO  
PODER EXECUTIVO

## **EDITAL DE CONCORRÊNCIA Nº 003/2026**

### **Processo Licitatório nº 078/2026**

O **MUNICÍPIO DE SANTO AUGUSTO**, com sede na Rua Coronel Júlio Pereira dos Santos, nº 465, Bairro Centro, Santo Augusto-RS, inscrito no CNPJ sob o nº 87.613.105/0001-02, por sua Prefeita, **Lilian Fontoura Depiere**, no uso de suas atribuições legais, torna público, para conhecimento dos interessados, que realizará licitação, na modalidade **CONCORRÊNCIA, na forma ELETRÔNICA**, pelo regime de execução de empreitada por preço global, do tipo **MENOR PREÇO GLOBAL**, pelo método de disputa **ABERTO** em conformidade com a Lei Federal nº 14.133/2021, Lei Complementar nº 123/2006, Decreto Executivo nº 4.113/2020, Decreto Executivo nº 3.980/2018 e suas alterações e demais legislação aplicável e, ainda, de acordo com as condições estabelecidas nesse Edital e seus anexos.

A sessão virtual da **CONCORRÊNCIA** será realizada através do Sistema Eletrônico **PREGÃO ONLINE BANRISUL**, no endereço eletrônico **www.pregaobanrisul.com.br**, cuja sessão pública será realizada nas datas e horários que seguem:

<b>Evento</b>	<b>Data</b>
Publicação Edital	09/04/2026
Data/hora limite para recebimento de propostas	05/05/2026, às 9h
Data/hora da abertura das propostas	05/05/2026, às 9h01min.
Data/hora início da disputa	05/05/2026, às 9h02min.

**Obs.:** Todas as referências de tempo deste certame observarão obrigatoriamente o horário de Brasília-DF. Não havendo expediente ou ocorrendo qualquer fato superveniente que impeça a abertura do certame na data marcada, a sessão será automaticamente transferida para o primeiro dia útil subsequente, no mesmo horário e local estabelecidos no preâmbulo deste Edital, desde que não haja comunicação do Pregoeiro em contrário.

### **1 DO OBJETO:**

Contratação de empresa especializada para execução de reformas gerais no prédio onde está instalada a E.M.E.I. Vovó Amália, localizado na Rua Batista Andrighetto, s/nº, Bairro Centro, pelo regime de empreitada pelo preço global, conforme Projeto Técnico, anexo ao Edital (ANEXO II):

<b>Item</b>	<b>Qty.</b>	<b>Un.</b>	<b>Descrição</b>	<b>Preço Global (R\$)</b>
<b>01</b>	01	CJ	Contratação de empresa especializada para execução de reformas gerais no prédio onde está instalada a E.M.E.I. Vovó Amália, localizado na Rua Batista Andrighetto, s/nº, Bairro Centro, pelo regime de empreitada pelo preço global, conforme Projeto Técnico.	190.282,26

### **2 DA PARTICIPAÇÃO E CREDENCIAMENTO:**

**2.1** Poderão participar desta licitação as empresas interessadas cujo ramo de atividade seja compatível com o objeto desta licitação e que preencham as demais exigências deste Edital e seus anexos e legislação pertinente à matéria. Para participar do certame, os interessados deverão providenciar o seu credenciamento junto ao provedor do sistema **PREGÃO ONLINE BANRISUL**, no <https://pregaobanrisul.com.br>, na seção do Portal do Fornecedor do RS, devendo informar-se a respeito do seu funcionamento, regulamento e instruções para a sua correta utilização.

**2.2** Além da obrigação de credenciamento prévio no sistema eletrônico utilizado no certame e de cumprir as regras do presente Edital, é de responsabilidade exclusiva do licitante as transações efetuadas em seu nome, assumindo como firmes e verdadeiras suas propostas e seus lances, inclusive os atos praticados diretamente ou por seu representante, excluída a responsabilidade do provedor do sistema e/ou do Município de Santo Augusto-RS.

**2.3** Será concedido tratamento favorecido para as microempresas e empresas de pequeno porte, nos termos da [Lei Complementar nº 123/2006](#).

**2.3.1** A obtenção do tratamento favorecido para as microempresas e empresas de pequeno porte fica limitada às microempresas e às empresas de pequeno porte que, no ano-calendário de realização da licitação, ainda não tenham celebrado contratos com a Administração Pública cujos valores somados extrapolem a receita bruta máxima admitida para fins de enquadramento como empresa de pequeno porte, nos termos da [Lei Complementar nº 123/2006](#).

### **3 DAS VEDAÇÕES:**

**3.1** Não poderão disputar licitação ou participar do fornecimento, direta ou indiretamente:

- autor do anteprojeto, do projeto básico ou do projeto executivo, pessoa física ou jurídica, quando a licitação versar sobre obra, serviços ou fornecimento de bens a ele relacionados;
- empresa, isoladamente ou em consórcio, responsável pela elaboração do projeto básico ou do projeto executivo, ou empresa da qual o autor do projeto seja dirigente, gerente, controlador, acionista ou detentor de mais de 5% (cinco por cento) do capital com direito a voto, responsável técnico ou subcontratado, quando a licitação versar sobre obra, serviços ou fornecimento de bens a ela necessários;
- pessoa física ou jurídica que se encontre, ao tempo da licitação, impossibilitada de participar da licitação em decorrência de sanção que lhe foi imposta;
- aquele que mantenha vínculo de natureza técnica, comercial, econômica, financeira, trabalhista ou civil com dirigente do órgão ou entidade contratante ou com agente público que desempenhe função na licitação ou atue na fiscalização ou na gestão do contrato, ou que deles seja cônjuge, companheiro ou parente em linha reta, colateral ou por afinidade, até o terceiro grau;

Rua Cel. Júlio Pereira dos Santos, 465 – e-mail: [compras@santoaugusto.rs.gov.br](mailto:compras@santoaugusto.rs.gov.br) – CEP: 98.590-000 – Santo Augusto – RS

**“NÃO USE DROGAS, DOE ÓRGÃOS, DOE SANGUE: SALVE VIDAS”**



ESTADO DO RIO GRANDE DO SUL  
MUNICÍPIO DE SANTO AUGUSTO  
PODER EXECUTIVO

- e) empresas controladoras, controladas ou coligadas, nos termos da Lei Federal nº 6.404/1976, concorrendo entre si;
- f) pessoa física ou jurídica que, nos 5 (cinco) anos anteriores à divulgação do Edital, tenha sido condenada judicialmente, com trânsito em julgado, por exploração de trabalho infantil, por submissão de trabalhadores a condições análogas às de escravo ou por contratação de adolescentes nos casos vedados pela legislação trabalhista;
- g) agente público do órgão licitante, devendo ser observadas as situações que possam configurar conflito de interesses no exercício ou após o exercício do cargo ou emprego, nos termos da legislação que disciplina a matéria.

**3.2** O impedimento de que trata a alínea "c" do item 3.1, supra, será também aplicado ao licitante que atue em substituição a outra pessoa, física ou jurídica, com o intuito de burlar a efetividade da sanção a ela aplicada, inclusive a sua controladora, controlada ou coligada, desde que devidamente comprovado o ilícito ou a utilização fraudulenta da personalidade jurídica do licitante.

**3.3** Durante a vigência do contrato, é vedado ao contratado contratar cônjuge, companheiro ou parente em linha reta, colateral ou por afinidade, até o terceiro grau, de dirigente do órgão contratante ou de agente público que desempenhe função na licitação ou atue na fiscalização ou na gestão do contrato.

#### **4 DO ENVIO DAS PROPOSTAS:**

**4.1** As propostas deverão ser enviadas exclusivamente por meio do sistema eletrônico, até a data e horário estabelecidos no preâmbulo deste Edital, observando o item 5 deste Edital, e poderá ser retirada ou substituída até a abertura da sessão pública.

**4.2** A licitante deverá declarar, em campo próprio do sistema, sendo que a falsidade da declaração sujeitará o licitante às sanções legais:

**4.2.1** que a licitante tem conhecimento e atende a todas as exigências de habilitação e especificações técnicas previstas no Edital;

**4.2.2** que até presente data inexistem fatos impeditivos à sua participação, salvo disposição extraordinária prevista em lei específica;

**4.2.3** que cumpre os requisitos legais para a qualificação como microempresa ou empresa de pequeno porte, estando apto a usufruir do tratamento favorecido estabelecido pela Lei Complementar nº 123/2006 (se for o caso);

**4.2.4** que a proposta econômica compreende a integralidade dos custos para atendimento dos direitos trabalhistas assegurados na Constituição Federal, nas leis trabalhistas, nas normas infralegais, nas convenções coletivas de trabalho e nos termos de ajustamento de conduta vigentes na data de entrega das propostas, sob pena de desclassificação;

**4.2.5** que a licitante cumpre as exigências de reserva de cargos para pessoa com deficiência e para reabilitado da Previdência Social, previstas em lei e em outras normas específicas;

**4.2.6** que a licitante não emprega menor de dezoito anos em trabalho noturno, perigoso ou insalubre e não emprega menor de dezesseis anos, salvo na condição de aprendiz, conforme inciso XXXIII, do art. 7º, da Constituição Federal.

**4.3** Outros eventuais documentos complementares à proposta que venham a ser solicitados pelo agente de contratação, deverão ser encaminhados no prazo máximo de **02 (dois) dias úteis**.

**4.4** Nos termos do art. 63, II, da Lei nº 14.133/2021 será exigida a apresentação dos documentos de habilitação apenas do licitante vencedor.

#### **5 DA PROPOSTA:**

**5.1** O licitante deverá enviar sua proposta mediante o preenchimento, no sistema eletrônico, dos valores, englobando todos os custos, bem como a tributação e quaisquer outras despesas incidentes para o cumprimento das obrigações assumidas, e apresentação do seguinte:

**5.1.1** Proposta de preços, com preço total dos materiais e o preço total dos serviços e o preço global, em moeda corrente nacional, com até duas casas decimais após a vírgula;

**5.1.2** Orçamento discriminado, apresentando os preços/custos unitários e total que compõe o preço global, expressos em moeda corrente nacional, com até duas casas decimais após a vírgula, com a discriminação em cada item que compõe, em forma percentual, o BDI-Bonificação e Despesas Indiretas e Encargos Sociais utilizados, bem como, deverá apresentar o respectivo detalhamento dos componentes do BDI e Encargos Sociais;

**Obs. 1** Nos preços cotados deverão estar incluídos custos operacionais, encargos previdenciários, trabalhistas, tributários, comerciais e quaisquer outros que incidam direta ou indiretamente na execução do objeto e todos os insumos que os compõem, tais como despesas com impostos, taxas, fretes, seguros e quaisquer outros que incidam na contratação do objeto.

**Obs. 2** Todos os dados informados pelo licitante em sua planilha deverão refletir com fidelidade os custos especificados e a margem de lucro pretendida.

**Obs. 3** Erros no preenchimento da planilha não constituem motivo para a desclassificação da proposta. A planilha poderá ser ajustada pela licitante, no prazo indicado pela Comissão, desde que não haja majoração do preço global proposto.

**Obs. 4** No caso de discordância entre valores numéricos e por extenso prevalecerão estes últimos.

**Obs. 5** Serão considerados, para fins de julgamento, os valores constantes no preço até, no máximo, duas casas decimais após a vírgula, sendo desprezadas as demais, se houver.

**5.1.3** Cronograma Físico-Financeiro, em conformidade com as etapas, prazos e demais aspectos fixados pela Administração no Projeto Técnico (ANEXO II), ajustado à proposta apresentada;

**Obs. 1** O Cronograma Físico-Financeiro proposto pelo licitante deverá observar o cronograma de desembolso máximo por período constante do Projeto Técnico, anexo ao Edital (ANEXO II).

**5.1.4** Indicar os dados do responsável da licitante pela assinatura do contrato (nome completo, telefone e e-mail para contato,...);



# ESTADO DO RIO GRANDE DO SUL

## MUNICÍPIO DE SANTO AUGUSTO

### PODER EXECUTIVO

**5.1.5** Indicar o banco, agência e conta em que deverá ser depositado o pagamento, em sendo vencedora no certame;

**5.1.6** Indicar o prazo de validade da proposta que não poderá ser inferior a **60 (sessenta) dias**, a contar da data de abertura da sessão eletrônica da concorrência, estabelecida no preâmbulo desse Edital. Na ausência de indicação expressa do prazo de validade, considerar-se-á tacitamente indicado o prazo de 60(sessenta) dias.

**5.2** Todas as especificações do objeto contidas na proposta vinculam o licitante.

**5.3** Nos valores propostos estarão inclusos todos os custos operacionais, encargos previdenciários, trabalhistas, tributários, comerciais e quaisquer outros que incidam direta ou indiretamente na execução do objeto.

**5.4** Os preços ofertados, tanto na proposta inicial, quanto na etapa de lances, serão de exclusiva responsabilidade do licitante, não lhe assistindo o direito de pleitear qualquer alteração, sob alegação de erro, omissão ou qualquer outro pretexto.

**5.5** Se o regime tributário da empresa implicar o recolhimento de tributos em percentuais variáveis, a cotação adequada será a que corresponde à média dos efetivos recolhimentos da empresa nos últimos 12 (doze) meses.

**5.6** Independentemente do percentual de tributo inserido na planilha, no pagamento serão retidos na fonte os percentuais estabelecidos na legislação vigente à época do pagamento.

**5.7** A apresentação das propostas implica obrigatoriedade do cumprimento das disposições nelas contidas, em conformidade com o que dispõe o Projeto Técnico, anexo ao Edital (ANEXO II), assumindo o proponente o compromisso de executar o objeto licitado nos seus termos, bem como de fornecer os materiais, equipamentos, ferramentas e utensílios necessários, em quantidades e qualidades adequadas à perfeita execução contratual, promovendo, sempre que requerido, sua substituição.

**5.8** Os licitantes devem respeitar os preços máximos estabelecidos, sob pena de desclassificação dos que mantiverem o preço máximo global acima do estabelecido na Planilha Orçamentária, integrante do Projeto Técnico, anexo ao Edital (ANEXO II).

#### **6 DA ABERTURA DA SESSÃO PÚBLICA:**

**6.1** No dia e hora indicados no preâmbulo, o agente de contratação abrirá a sessão pública, mediante a utilização de sua chave e senha.

**6.2** O licitante poderá participar da sessão pública no sistema, mediante a utilização de sua senha, e deverá acompanhar o andamento do certame e as operações realizadas no sistema eletrônico durante toda a sessão pública da concorrência, ficando responsável pela perda de negócios diante da inobservância de mensagens emitidas pelo sistema ou de sua desconexão.

**6.3** A comunicação entre o agente de contratação e os licitantes ocorrerá mediante troca de mensagens em campo próprio do sistema eletrônico.

**6.4** Iniciada a sessão, as propostas de preços contendo a descrição do objeto e do valor estarão disponíveis no sistema.

#### **7 DA CLASSIFICAÇÃO INICIAL DAS PROPOSTAS E FORMULAÇÃO DE LANCES:**

**7.1** O agente de contratação verificará as propostas apresentadas e desclassificará fundamentadamente aquelas que não estejam em conformidade com os requisitos estabelecidos no Edital.

**7.2** Serão desclassificadas as propostas que:

- a)** contiverem vícios insanáveis;
- b)** não obedecerem às especificações técnicas pormenorizadas no Edital;
- c)** apresentarem preços inexequíveis ou permanecerem acima do orçamento estimado para a contratação;
- d)** não tiverem sua exequibilidade demonstrada, quando exigido pela Administração;
- e)** apresentarem desconformidade com quaisquer outras exigências do Edital, desde que insanável.

**7.3** A verificação da conformidade das propostas poderá ser feita exclusivamente em relação à proposta mais bem classificada.

**7.4** Quaisquer inserções na proposta que visem modificar, extinguir ou criar direitos, sem previsão no Edital, serão tidas como inexistentes, aproveitando-se a proposta no que não for conflitante com o instrumento convocatório.

**7.5** As propostas classificadas serão ordenadas pelo sistema e o agente de contratação dará início à fase competitiva, oportunidade em que os licitantes poderão encaminhar lances exclusivamente por meio do sistema eletrônico.

**7.6** Somente poderão participar da fase competitiva os autores das propostas classificadas.



**ESTADO DO RIO GRANDE DO SUL**  
**MUNICÍPIO DE SANTO AUGUSTO**  
**PODER EXECUTIVO**

**7.7** Os licitantes poderão oferecer lances sucessivos e serão informados, em tempo real, do valor do menor lance registrado, vedada a identificação do seu autor, observando o horário fixado para duração da etapa competitiva, e as seguintes regras:

**7.7.1** O licitante será imediatamente informado do recebimento do lance e do valor consignado no registro;

**7.7.2** O licitante somente poderá oferecer valor inferior ao último lance por ele ofertado e registrado pelo sistema;

**7.7.3** Não serão aceitos dois ou mais lances iguais e prevalecerá aquele que for recebido e registrado primeiro;

**7.7.4** O intervalo mínimo de diferença de valores entre os lances será de **R\$ 100,00 (cem reais)**, que incidirá tanto em relação aos lances intermediários quanto em relação à proposta que cobrir a melhor oferta;

**7.7.5** São considerados lances intermediários aqueles iguais ou superiores ao menor lance já ofertado, desde que inferiores ao seu próprio melhor lance;

**7.7.6** Após a definição da melhor proposta, se a diferença em relação à proposta classificada em segundo lugar for de pelo menos 5% (cinco por cento), a Administração poderá admitir o reinício da disputa aberta, para apresentação de lances intermediários, visando a definição das demais colocações.

**7.8** A Administração poderá realizar diligências para aferir a exequibilidade das propostas ou exigir dos licitantes que ela seja demonstrada.

## **8 DO MODO DE DISPUTA:**

**8.1** Será adotado o modo de disputa aberto, em que os licitantes apresentarão lances públicos e sucessivos, no Sistema Eletrônico **PREGÃO ONLINE BANRISUL**, no endereço eletrônico **www.pregaoanrisul.com.br**.

**8.2** A etapa competitiva, de envio de lances na sessão pública, durará **10 (dez) minutos** e, após isso, será prorrogada automaticamente pelo sistema quando houver lance ofertado nos últimos dois minutos do período de duração da sessão pública.

**8.3** A prorrogação automática da etapa de envio de lances será de **02 (dois) minutos** e ocorrerá sucessivamente sempre que houver lances enviados nesse período de prorrogação, inclusive quando se tratar de lances intermediários.

**8.4** Na hipótese de não haver novos lances, a sessão pública será encerrada automaticamente.

**8.5** Encerrada a sessão pública sem prorrogação automática pelo sistema, o agente de contratação poderá, assessorado pela equipe de apoio, admitir o reinício da etapa de envio de lances, em prol da consecução do melhor preço, mediante justificativa.

**8.6** Na hipótese de o sistema eletrônico desconectar para o agente de contratação no decorrer da etapa de envio de lances da sessão pública e permanecer acessível aos licitantes, os lances continuarão sendo recebidos, sem prejuízo dos atos realizados.

**8.7** Quando a desconexão do sistema eletrônico para o agente de contratação persistir por tempo superior a 10 (dez) minutos, a sessão pública será suspensa e reiniciada somente decorridas 24 (vinte e quatro horas) após a comunicação do fato aos participantes, no sistema Pregão Online Banrisul.

## **9 DOS CRITÉRIOS DE DESEMPATE:**

**9.1** Encerrada etapa de envio de lances, será apurada a ocorrência de empate, nos termos dos arts. 44 e 45 da Lei Complementar nº 123/2006, sendo assegurada, como critério do desempate, preferência de contratação para as beneficiárias que tiverem apresentado a declaração de que trata o subitem 4.2.2 deste Edital.

**9.1.1** Entende-se como empate, para fins da Lei Complementar nº 123/2006, aquelas situações em que as propostas apresentadas pelas beneficiárias sejam iguais ou superiores em até 10% (dez por cento) à proposta de menor valor;

**9.1.2** Ocorrendo o empate, na forma do subitem anterior, proceder-se-á da seguinte forma:

**a)** a beneficiária detentora da proposta de menor valor será convocada via sistema para apresentar, no prazo de 5 (cinco) minutos, nova proposta, inferior àquela considerada, até então, de menor preço, situação em que será declarada vencedora do certame;

**b)** se a beneficiária, convocada na forma da alínea anterior, não apresentar nova proposta, inferior à de menor preço, será facultada, pela ordem de classificação, às demais microempresas, empresas de pequeno porte ou cooperativas remanescentes, que se enquadrarem na hipótese do item 9.1 deste Edital, a apresentação de nova proposta, no prazo previsto na alínea a deste item.

**9.1.3.** O disposto no item 9.1.1 não se aplica às hipóteses em que a proposta de menor valor inicial tiver sido apresentado por beneficiária da Lei Complementar nº 123/2006.

**9.2** Se não houver licitante que atenda ao item 9.1 e seus subitens, serão utilizados os seguintes critérios de desempate, nesta ordem:

**a)** disputa final, hipótese em que os licitantes empatados poderão apresentar nova proposta em ato contínuo à classificação;

**b)** avaliação do desempenho contratual prévio dos licitantes, para a qual serão utilizados registros cadastrais para efeito de atesto de cumprimento de obrigações decorrentes de outras contratações;



ESTADO DO RIO GRANDE DO SUL  
MUNICÍPIO DE SANTO AUGUSTO  
PODER EXECUTIVO

- c) desenvolvimento pelo licitante de ações de equidade entre homens e mulheres no ambiente de trabalho, no caso de existir regulamento;
- d) desenvolvimento pelo licitante de programa de integridade, conforme orientações dos órgãos de controle.

**9.3** Em igualdade de condições, se não houver desempate, será assegurada preferência, sucessivamente, aos bens e serviços produzidos ou prestados por:

- a) empresas estabelecidas no território do Estado do Rio Grande do Sul;
- b) empresas brasileiras;
- c) empresas que invistam em pesquisa e no desenvolvimento de tecnologia no País;
- d) empresas que comprovem a prática de mitigação, nos termos da Lei Federal nº 12.187/2009.

#### **10 DA NEGOCIAÇÃO E JULGAMENTO:**

**10.1** Encerrada a etapa de envio de lances da sessão pública, inclusive com a realização do desempate, se for o caso, o agente de contratação deverá encaminhar, pelo sistema eletrônico, contraproposta ao licitante que tenha apresentado o melhor preço, para que seja obtida melhor proposta.

**10.2** A resposta à contraproposta e o envio de documentos complementares, necessários ao julgamento da aceitabilidade da proposta, inclusive a sua adequação ao último lance ofertado após a negociação realizada, que sejam solicitados pelo agente de contratação, deverão ser encaminhados, no prazo de até **120 (cento e vinte) minutos**, contados da solicitação.

**10.3** Encerrada a etapa de negociação, será examinada a proposta classificada em primeiro lugar quanto à adequação ao objeto e à compatibilidade do preço em relação valor orçado pela Administração.

**10.4** Não serão consideradas, para julgamento das propostas, vantagens não previstas no Edital.

#### **11 DOS DOCUMENTOS DE HABILITAÇÃO:**

Para fins de habilitação nesta Concorrência, a licitante vencedora deverá enviar os seguintes documentos, em até **120 (cento e vinte) minutos**, contados da solicitação, pelo agente de contratação:

##### **11.1 HABILITAÇÃO JURÍDICA:**

- a) Requerimento de empresário, no caso de empresa individual;
- b) Ato constitutivo, estatuto ou contrato social em vigor, devidamente registrado, em se tratando de sociedades comerciais, e, no caso de sociedade por ações, acompanhado de documentos de eleição de seus administradores;
- c) Comprovante de inscrição no Cadastro Nacional de Pessoa Jurídica (CNPJ);
- d) Decreto de autorização, em se tratando de empresa ou sociedade estrangeira em funcionamento no País, e ato de registro ou autorização para funcionamento expedido pelo órgão competente, quando a atividade assim o exigir.

##### **11.2 HABILITAÇÃO FISCAL, SOCIAL E TRABALHISTA:**

- a) Comprovante de inscrição no cadastro de contribuintes estadual e/ou municipal, se houver, relativo ao domicílio ou sede do licitante, pertinente ao seu ramo de atividade e compatível com o objeto contratual;
- b) Prova de regularidade perante a Fazenda federal, estadual e municipal do domicílio ou sede do licitante;
- c) **Prova de regularidade fiscal perante o Município de Santo Augusto-RS, na forma do art. 193, do Código Tributário Nacional**, que poderá ser obtida através do link <https://santoaugusto.atende.net/autoatendimento/servicos/certidao-negativa-de-debitos/detalhar/>;
- d) Prova de regularidade relativa à Seguridade Social e ao FGTS, que demonstre cumprimento dos encargos sociais instituídos por lei;
- e) Prova de regularidade perante a Justiça do Trabalho;
- f) Declaração de cumprimento do disposto no inciso XXXIII, do art. 7º, da Constituição Federal, conforme o modelo do Decreto Federal nº 4.358/2002.

##### **11.3 HABILITAÇÃO ECONÔMICO-FINANCEIRA:**

- a) Certidão negativa de falência expedida pelo distribuidor da sede da pessoa jurídica, em prazo não superior a 90 (noventa) dias da data designada para a apresentação do documento;
- b) Balanço patrimonial, demonstração de resultado de exercício e demais demonstrações contábeis dos 2 (dois) últimos exercícios sociais, comprovando: índices de Liquidez Geral (LG), Liquidez Corrente (LC), e Solvência Geral (SG) superiores a 1 (um);
  - b.1)** As empresas criadas no exercício financeiro da licitação deverão atender a todas as exigências da habilitação e ficarão autorizadas a substituir os demonstrativos contábeis pelo balanço de abertura;
  - b.2)** Os documentos referidos acima limitar-se-ão ao último exercício no caso de a pessoa jurídica ter sido constituída há menos de 2 (dois) anos;
  - b.3)** Os documentos referidos acima deverão ser exigidos com base no limite definido pela Receita Federal do Brasil para transmissão da Escrituração Contábil Digital - ECD ao Sped;
  - b.4)** Caso a empresa licitante apresente resultado inferior ou igual a 1 (um) em qualquer dos índices de Liquidez Geral (LG), Solvência Geral (SG) e Liquidez Corrente (LC), será exigido para fins de habilitação capital mínimo ou de patrimônio líquido mínimo equivalente a até 10% (dez por cento) do valor estimado da contratação;
  - b.5)** O atendimento dos índices econômicos previstos neste item deverá ser atestado por declaração assinada por profissional habilitado da área contábil, apresentada pelo licitante.



ESTADO DO RIO GRANDE DO SUL  
MUNICÍPIO DE SANTO AUGUSTO  
PODER EXECUTIVO

**11.4 QUALIFICAÇÃO TÉCNICA:**

- a) Certidão de registro da licitante no Conselho Regional de Engenharia e Agronomia-CREA ou outro conselho competente, do Estado de origem, domicílio ou sede da licitante, em plena validade;
- b) Termo de declaração, assinado pelo representante legal da licitante, indicando o(s) responsável(eis) técnico(s) pela execução contratual, com a comprovação de estar devidamente registrado, através da apresentação da Certidão de Registro no Conselho Regional de Engenharia e Agronomia-CREA ou outro Conselho competente;
- c) Comprovação de vínculo da licitante com o(s) responsável(eis) técnico(s) indicado para a execução contratual, na data prevista para a entrega da proposta, sendo: no caso de sócio, por intermédio da cópia do contrato social/estatuto social em vigor; no caso de empregado, mediante cópia da Carteira de Trabalho e Previdência Social e no caso de prestador de serviços com cópia do contrato escrito firmado com a licitante, celebrado de acordo com a legislação civil comum e/ou ainda, declaração de compromisso de vinculação contratual futura, caso o licitante se sagre vencedor desta contratação, acompanhada de declaração de anuência do profissional;
- d) Comprovação da capacitação técnico-profissional do responsável(eis) Técnico(s) indicado para a execução contratual: mediante apresentação da Certidão de Acervo Técnico-CAT, com registro de atestado de atividade concluída, expedida pelo CREA ou documento correspondente a outro Conselho competente, nos termos da legislação aplicável, em nome do(s) responsável(is) técnico(s), relativo à execução dos serviços que compõem as parcelas de maior relevância técnica e valor significativo da contratação, a saber: **EDIFICAÇÕES-ARQUITETÔNICO**
- e) Atestado de avaliação prévia do(s) local(is) declarando que conhece os locais e as condições de realização das obras, assinado pelo(s) licitante e seu responsável(eis) técnico(s). Caso o licitante opte por não realizar vistoria, poderá substituir o atestado exigido no presente item por declaração formal assinada pelo(s) licitante e seu responsável(eis) técnico(s) acerca do conhecimento pleno das condições e peculiaridades da presente contratação.

**11.5 DEMAIS DECLARAÇÕES:**

- a) Termo de declaração, assinado pelo representante legal da licitante, que:
- a.1) disporá, por ocasião da futura contratação e durante a execução, de instalações, aparelhamentos, equipamentos, condições adequadas e pessoal técnico qualificado e treinado, considerados essenciais para a execução contratual, dentro dos prazos e especificações constantes do Projeto Técnico, anexo ao Edital (ANEXO II);
- a.2) concorda com a adequação do Projeto Técnico (ANEXO II) que integra o Edital de licitação e de que está ciente de que não serão concedidos pedidos de aditivos relacionados a eventual falhas de projeto;
- a.3) cumpre os requisitos legais para a qualificação como microempresa ou empresa de pequeno porte, estando apto a usufruir do tratamento favorecido estabelecido pela Lei Complementar nº 123/2006 (se for o caso);
- a.4) a proposta econômica compreende a integralidade dos custos para atendimento dos direitos trabalhistas assegurados na Constituição Federal, nas leis trabalhistas, nas normas infralegais, nas convenções coletivas de trabalho e nos termos de ajustamento de conduta vigentes na data de entrega das propostas, sob pena de desclassificação e
- a.5) cumpre as exigências de reserva de cargos para pessoa com deficiência e para reabilitado da Previdência Social, previstas em lei e em outras normas específicas.

**11.6 OUTROS DOCUMENTOS:**

- a) Apresentar consulta, no serviço automatizado de certidões negativas referentes a punições vigentes contidas nos Sistemas Correccionais (ePAD, CGU-PAD, CGU-PJ e Banco de Sanções) e nos cadastros CEIS, CNEP e CEPIM, no endereço eletrônico <https://certidoes.cgu.gov.br/>.

**11.7** A documentação prevista no subitem 11.1 a 11.3 poderá ser substituída pelo certificado no Sistema Unificado de Fornecedores-SICAF ou na Central de Licitações do Estado-CELIC/RS, desde que seu objetivo social comporte o objeto licitado e o registro cadastral esteja no prazo de validade.

**11.7.1** A substituição referida somente terá eficácia em relação aos documentos que tenham sido efetivamente apresentados para o cadastro e desde que estejam atualizados na data da sessão, constante no preâmbulo;

**11.7.2** Caso algum dos documentos obrigatórios, exigidos para cadastro, esteja com o prazo de validade expirado, o licitante deverá regularizá-lo no órgão emitente do cadastro ou anexá-lo, como complemento ao certificado apresentado, sob pena de inabilitação.

**11.8** Após a entrega dos documentos para habilitação, não será permitida a substituição ou a apresentação de novos documentos, salvo em sede de diligência, para:

- a) complementação de informações acerca dos documentos já apresentados pelos licitantes e desde que necessária para apurar fatos existentes à época da abertura do certame;
- b) atualização de documentos cuja validade tenha expirado após a ata de recebimento das propostas.

**11.8.1** A vedação à inclusão de novo documento, prevista no Art. 64, da Lei Federal nº 14.133/2021, não alcança documento destinado a atestar condição de habilitação pré-existente à abertura da sessão pública, apresentado em sede de diligência. É possível a complementação de documentação de habilitação ou que deveria constar na proposta apresentada pelo licitante, desde que pré-existente, o documento ou condição, à data da sessão de abertura do certame. A diligência para esta suplementação não fica restrita a materiais constantes na internet, sendo possível a utilização de outras ferramentas cabíveis, nos termos da Conclusão Técnica nº 27, do TCE, sobre a Lei Federal nº 14.133/2021.

**11.9** Na análise dos documentos de habilitação, o Agente de Contratação poderá sanar erros ou falhas que não alterem a substância dos documentos e sua validade jurídica, mediante despacho fundamentado registrado e acessível a todos, atribuindo-lhes eficácia para fins de habilitação e classificação.



ESTADO DO RIO GRANDE DO SUL  
MUNICÍPIO DE SANTO AUGUSTO  
PODER EXECUTIVO

**11.10** O não atendimento de qualquer das condições aqui previstas provocará a inabilitação da licitante. Se a licitante desatender às exigências habilitatórias, o Agente de contratação examinará a proposta ou o lance subsequente, verificando, após a convocação, a sua aceitabilidade e as condições de habilitação, na ordem de classificação, e assim sucessivamente, até a apuração de uma proposta ou lance que satisfaça às condições e exigências constantes no Edital e seus anexos.

**12 DA AVALIAÇÃO PRÉVIA DO LOCAL:**

**12.1** Considerando que na presente contratação a avaliação prévia do local de execução é imprescindível para o conhecimento pleno das condições e peculiaridades do objeto a ser contratado, a licitante deve apresentar o atestado de comprovação de avaliação prévia dos local, sob pena de inabilitação. Caso o licitante opte por não realizar vistoria, poderá substituir o atestado por declaração formal assinada pelo(s) licitante e seu responsável(eis) técnico(s) acerca do conhecimento pleno das condições e peculiaridades da contratação.

**Obs.** A visita de avaliação prévia dos local deverá ser realizada pelo responsável(is) técnico(s) da licitante.

**12.1.1** O licitante que optar por realizar vistoria prévia terá disponibilizado pela Administração data e horário exclusivos, a ser agendado previamente na Secretaria de Supervisão e Planejamento-SESUPLAN, através do e-mail [projetos.santoaugusto@gmail.com](mailto:projetos.santoaugusto@gmail.com) ou pelo telefone (55) 999575312, que disponibilizará data e horário diferentes para os eventuais interessados.

**13 DA VERIFICAÇÃO DA HABILITAÇÃO:**

**13.1** Os documentos de habilitação, de que tratam o item 11 serão examinados pelo agente de contratação, que verificará a autenticidade das certidões junto aos sítios eletrônicos oficiais de órgãos e entidades emissores.

**13.2** As certidões apresentadas na habilitação, que tenham sido expedidas em meio eletrônico, serão tidas como originais após terem a autenticidade de seus dados e certificação digital conferidos pela Administração, dispensando nova apresentação, exceto se vencido o prazo de validade.

**13.3** A prova de autenticidade de cópia de documento público ou particular poderá ser feita perante agente da Administração, mediante apresentação de original ou de declaração de autenticidade por advogado, sob sua responsabilidade pessoal.

**13.4** A beneficiária da Lei Complementar nº 123/2006, que tenha apresentado a declaração de enquadramento exigida neste Edital e que possua alguma restrição na comprovação de regularidade fiscal e/ou trabalhista, terá sua habilitação condicionada ao envio de nova documentação, que comprove a sua regularidade, em 5 (cinco) dias úteis, prazo que poderá ser prorrogado uma única vez, por igual período, a critério da Administração, desde que seja requerido pelo interessado, de forma motivada e durante o transcurso do respectivo prazo.

**13.5** Na hipótese de a proposta vencedora não for aceitável ou o licitante não atender às exigências para habilitação, o Agente de Contratação examinará a proposta subsequente e assim sucessivamente, na ordem de classificação, até a apuração de uma proposta que atenda ao Edital.

**13.6** Constatado o atendimento às exigências estabelecidas no Edital, o licitante será declarado vencedor, oportunizando-se a manifestação da intenção de recurso.

**14 DOS RECURSOS:**

**14.1** Caberá recurso, no prazo de **3 (três) dias úteis**, contado da data de intimação ou de lavratura da ata, em face de:

- a) ato que defira ou indefira pedido de pré-qualificação de interessado ou de inscrição em registro cadastral, sua alteração ou cancelamento;
- b) julgamento das propostas;
- c) ato de habilitação ou inabilitação de licitante;
- d) anulação ou revogação da licitação.

**14.2** O prazo para apresentação de contrarrazões será o mesmo do recurso e terá início na data de intimação pessoal ou de divulgação da interposição do recurso.

**14.3** Quanto ao recurso apresentado em virtude do disposto nas alíneas "b" e "c" do item 14.1 do presente Edital, serão observadas as seguintes disposições:

- a) a intenção de recorrer deverá ser manifestada imediatamente, sob pena de preclusão, e o prazo para apresentação das razões recursais será iniciado na data de intimação ou de lavratura da ata de habilitação ou inabilitação;
- b) a apreciação dar-se-á em fase única.

**14.4** O recurso será dirigido à autoridade que tiver editado o ato ou proferido a decisão recorrida, que, se não reconsiderar o ato ou a decisão no prazo de **3 (três) dias úteis**, encaminhará o recurso com a sua motivação à autoridade superior, a qual deverá proferir sua decisão no prazo máximo de **10 (dez) dias úteis**, contado do recebimento dos autos.

**14.5** O acolhimento do recurso implicará invalidação apenas de ato insuscetível de aproveitamento.

**14.6** O recurso interposto dará efeito suspensivo ao ato ou à decisão recorrida, até que sobrevenha decisão final da autoridade competente.



**ESTADO DO RIO GRANDE DO SUL  
MUNICÍPIO DE SANTO AUGUSTO  
PODER EXECUTIVO**

**15 DO ENCERRAMENTO DA LICITAÇÃO:**

**15.1** Encerradas as fases de julgamento e habilitação, e exauridos os recursos administrativos, o processo licitatório será encaminhado à autoridade superior, que poderá:

- a)** determinar o retorno dos autos para saneamento de irregularidades;
- b)** revogar a licitação por motivo de conveniência e oportunidade;
- c)** proceder à anulação da licitação, de ofício ou mediante provocação de terceiros, sempre que presente ilegalidade insanável;
- d)** adjudicar o objeto e homologar a licitação.

**16 DA ASSINATURA DO CONTRATO E DAS CONDIÇÕES DE CONTRATAÇÃO:**

**16.1** O licitante vencedor será convocado para assinar o termo de contrato ou para aceitar ou retirar o instrumento equivalente, dentro do prazo de **5 (cinco) dias úteis**, sob pena de decair o direito à contratação, sem prejuízo das sanções previstas neste Edital.

**16.1.1** O prazo de convocação poderá ser prorrogado uma vez, por igual período, mediante solicitação da parte, durante seu transcurso, devidamente justificada, e desde que o motivo apresentado seja aceito pela Administração.

**16.2** Como condição para celebração do contrato, a licitante vencedora deverá manter as mesmas condições de habilitação e ainda deverá:

- a)** no caso da licitante(s) e/ou do(s) responsável(eis) técnico(s) pela execução do objeto contratado não ser registrado(s) no Conselho Regional competente do Estado do Rio Grande do Sul, deverá apresentar o respectivo visto deste órgão regional por ocasião da assinatura do contrato e
- b)** indicar o Preposto, com capacidade para tomar decisões compatíveis com os compromissos assumidos, o qual deverá permanecer nos horários e locais de prestação de serviço e representá-la na execução do Contrato.

**16.3** Será facultado à Administração, quando o convocado não assinar o termo de contrato ou não aceitar ou não retirar o instrumento equivalente no prazo e nas condições estabelecidas neste Edital, convocar os licitantes remanescentes, na ordem de classificação, para a celebração do contrato nas condições propostas pelo licitante vencedor.

**16.4** Decorrido o prazo de validade da proposta indicado na proposta da licitante vencedora, sem convocação para a contratação, ficarão os licitantes liberados dos compromissos assumidos.

**16.5** Na hipótese de nenhum dos licitantes aceitar a contratação, nos termos do 16.3 deste Edital, a Administração, observados o valor estimado e sua eventual atualização nos termos do Edital, poderá:

- a)** convocar os licitantes remanescentes para negociação, na ordem de classificação, com vistas à obtenção de preço melhor, mesmo que acima do preço do adjudicatário;
- b)** adjudicar e celebrar o contrato nas condições ofertadas pelos licitantes remanescentes, atendida a ordem classificatória, quando frustrada a negociação de melhor condição.

**16.6** No prazo de até 05 (cinco) dias úteis, contados da data da homologação da licitação e anterior à assinatura do contrato, a contratada deverá comprovar a efetivação de garantia de proposta, dentre as modalidades previstas no §1º do art. 96 da Lei Federal nº 14.133/2021, de no mínimo 5% (cinco por cento) do valor inicial do contrato. Caso a contratada venha optar pelo modalidade seguro-garantia, será de 1 (um) mês, contado da data de homologação da licitação e anterior à assinatura do contrato, o prazo para a prestação da garantia.

**17 DAS GARANTIAS:**

**17.1 DA GARANTIA CONTRATUAL:**

**17.1.1** No prazo de até 05 (cinco) dias úteis, contados da data da homologação da licitação e anterior à assinatura do contrato, a contratada deverá comprovar a efetivação de garantia de proposta dentre as modalidades previstas no §1º do art. 96 da Lei Federal nº 14.133/2021, de no mínimo 5% (cinco por cento) do valor inicial do contrato.

- a)** Caso a contratada venha optar pelo modalidade seguro-garantia, será de 1 (um) mês, contado da data de homologação da licitação e anterior à assinatura do contrato, o prazo para a prestação da garantia;
- b)** O seguro-garantia tem por objetivo garantir o fiel cumprimento das obrigações assumidas pelo contratado perante a Administração, inclusive as multas, os prejuízos e as indenizações decorrentes de inadimplemento;
- c)** O prazo de vigência da apólice deverá ser o mesmo do contrato e deverá acompanhar as modificações referentes à sua vigência, mediante a emissão do respectivo endosso pela seguradora;
- d)** A garantia prestada pelo contratado será liberada ou restituída após a fiel execução do contrato ou após a sua extinção por culpa exclusiva da Administração e, quando em dinheiro, atualizada monetariamente.

**17.2 DA GARANTIA DO OBJETO:**

A contratada deverá fornecer garantia da obra, pelo prazo de 05 (cinco) anos, a contar da data do recebimento definitivo da obra pelo Município, da responsabilidade objetiva pela solidez e pela segurança dos materiais e dos serviços executados e pela funcionalidade da construção, da reforma, da recuperação ou da ampliação do bem imóvel, e, em caso de vício, defeito ou incorreção identificados, o contratado ficará responsável pela reparação, pela correção, pela reconstrução ou pela substituição necessárias, no prazo assinalado pela fiscalização.



ESTADO DO RIO GRANDE DO SUL  
MUNICÍPIO DE SANTO AUGUSTO  
PODER EXECUTIVO

**18 DAS OBRIGAÇÕES DA VENCEDORA:**

**18.1** A vencedora deverá observar durante a execução do contrato as normas técnicas aplicáveis ao serviço, bem como as normas de segurança do trabalho.

**18.2** A vencedora deverá executar os serviços observando fielmente o Projeto Técnico, anexo ao Edital (ANEXO II), inclusive em relação à qualidade dos materiais e ao cronograma de execução, e os termos da sua proposta.

**18.3** A vencedora deverá manter, durante toda a execução contratual, todas as condições de habilitação e qualificação exigidas na licitação, inclusive quanto às contribuições para o FGTS e INSS relativa aos empregados utilizados na prestação do serviço, devendo apresentar mensalmente à Administração os comprovantes de pagamentos dos encargos trabalhistas e previdenciários.

**19 DOS PRAZOS DE VIGÊNCIA E DE EXECUÇÃO DO CONTRATO:**

**19.1** O contrato decorrente da presente licitação terá o prazo de vigência de **07 (sete) meses**, a contar da publicação do seu extrato no Diário Oficial dos Municípios do Rio Grande do Sul, no endereço eletrônico [www.diariomunicipal.com.br/famurs](http://www.diariomunicipal.com.br/famurs), podendo ser prorrogado, justificadamente, a critério da Administração, nos termos da legislação.

**19.2** O objeto da presente licitação deverá ser executado no prazo **03 (três) meses**, a contar da Ordem de Início emitida pela Administração, podendo ser prorrogado, justificadamente, a critério da Administração.

**20 DAS MEDIÇÕES:**

**20.1** As medições da obra estarão vinculadas ao cronograma físico-financeiro que faz parte do Projeto Técnico, anexo ao Edital (ANEXO II) e integrante do contrato, e serão processadas independentemente de solicitação da contratada.

**20.2** Todas as medições serão feitas pela modalidade de "Eventos" e somente ocorrerá a medição dos serviços com o evento completo, não sendo passível de forma alguma medição dos serviços executados parcialmente.

**20.3** A cada eventual alteração contratual que afete os prazos mencionados nesta cláusula, será acordado novo cronograma para as obras e serviços a se realizarem.

**20.4** Não serão considerados nas medições quaisquer serviços executados sem a autorização do contratante.

**20.5** Processada a medição, o contratante comunicará o valor apurado, sendo que apenas após este ato será possível que a contratada emita fatura referente aos serviços executados.

**21 DOS PAGAMENTOS:**

**21.1** Os pagamentos serão efetuados, conforme Cronograma Físico-Financeiro de Execução, por meio de ordem bancária na conta informada pela contratada no documento fiscal, em até 30 (trinta) dias, observando os prazos estabelecidos no Decreto Executivo nº 3.980/2018 e na Lei Federal nº 14.133/2021 e alterações, contados do recebimento do documento fiscal pela Secretaria de Finanças, atestado pelo(s) Fiscal(is) e ratificado pelo(a) Secretário(a) e mediante a entrega, juntamente com cada medição, pela contratada da seguinte documentação:

- a)** Laudo de Medição e Liberação da parcela/etapa, assinado pelo Fiscal Técnico;
- b)** Documento fiscal, discriminado no corpo o valor em separado da mão-de-obra e dos materiais e total;
- c)** Apresentar o comprovante do Cadastro Específico do INSS-CEI em relação obra, junto a Instituto Nacional do Seguro Social-INSS, caso a legislação atinente à matéria exigir o cadastro para o objeto contratado (somente na primeira medição);
- d)** Relação dos funcionários utilizados na execução das obras, informando nome completo, cargo ou função, valor do salário, número do Registro Geral (RG) e do Cadastro de Pessoas Físicas (CPF);
- e)** GFIP-Guia de Recolhimento do FGTS e de Informações à Previdência Social (com a relação dos seus empregados), quitada;
- f)** GPS-Guia de Recolhimento de Previdência Social, quitada;
- g)** Guia do Recolhimento de ISSQN ou documento equivalente, quitada, da parcela, quando o MUNICÍPIO não for o responsável pela retenção e recolhimento deste tributo;
- h)** Prova de regularidade quanto aos tributos e encargos sociais administrados pela Secretaria da Receita Federal do Brasil-RFB e quanto à Dívida Ativa da União administrada pela Procuradoria Geral da Fazenda Nacional-PGFN (Certidão Conjunta Negativa);
- i)** Certidão Negativa ou Positiva com Efeitos de Negativa para com o Fundo de Garantia por Tempo de Serviço-FGTS;
- j)** Certidão Negativa ou Positiva com Efeitos de Negativa de Débitos Trabalhistas-CNDT;
- k)** Entregar relatório fotográfico com breve explicação dos serviços realizados divididos semanalmente. Este relatório deverá ser entregue digitalmente a fiscalização permitindo a verificação e acompanhamento das atividades e serviços realizados apresentando de forma clara e concisa as atividades desenvolvidas na obra.
- l)** Termo de recebimento Provisório (**somente na última medição**);
- m)** Certidão Negativa do Cadastro Específico do INSS-CEI em relação obra, caso a legislação exigir o cadastro para o objeto contratado (somente na última medição).

**21.2** A documentação acima deverá ser entregue pela contratada ao fiscal administrativo do contrato, o qual realizará a conferência das informações, inclusive da relação de funcionários a ser fornecida pelo fiscal técnico



# ESTADO DO RIO GRANDE DO SUL

## MUNICÍPIO DE SANTO AUGUSTO

### PODER EXECUTIVO

com a relação encaminhada pela contratada, assim como, deverá verificar a conformidade das informações e autenticidade do documento fiscal com a constante da licitação e no contrato. Após a conferência a documentação deverá ser encaminhada à secretaria de finanças para pagamento.

**21.3** O pagamento será efetuado diretamente à empresa contratada à ordem do Município, desde que não ocorram problemas na execução do objeto ou irregularidades na apresentação de documentos.

**21.4** Serão processadas as retenções tributárias previstas na legislação aplicável, vigente por ocasião do pagamento.

**21.5** Havendo erro na apresentação do documento fiscal ou dos documentos pertinentes à contratação, ou, ainda, circunstância que impeça a liquidação da despesa, como por exemplo, obrigação financeira pendente, decorrente de penalidade imposta ou inadimplência, o pagamento ficará sobrestado até que a contratada providencie as medidas saneadoras. Nesta hipótese, o prazo para pagamento iniciar-se-á após a comprovação da regularização da situação, não acarretando qualquer ônus ao Município.

**21.6** Não será efetuado qualquer pagamento à contratada enquanto perdurar pendência de liquidação de obrigações em virtude de penalidades ou inadimplência contratual, podendo o Município reter do valor da fatura a importância devida, até a regularização de suas obrigações sociais, trabalhistas ou contratuais.

**21.7** Os pagamentos em atraso, somente serão corrigidos monetariamente, caso derivar de culpa exclusiva do Município. Neste caso, incidirá correção calculada pela variação do IPCA-Índice de Preços ao Consumidor Amplo, a ser aplicado sobre o total do débito em atraso.

**21.8** Não será efetuado pagamento de serviços ou fornecimentos adicionais sem que tenha havido para tal autorização prévia escrita do Município.

**21.9** No documento fiscal, obrigatoriamente, deverá conter além dos valores em separado da mão-de-obra e material, em local de fácil visualização, a indicação do número do contrato, bem como, a indicação do Banco, Agência e Conta para recebimento dos valores, em nome da contratada.

## **22 DAS DOTAÇÕES ORÇAMENTÁRIAS:**

As despesas oriundas desta licitação correrão à conta das seguintes dotações orçamentárias: 4490/54-929 e 4490/54-961, consignadas no orçamento vigente do Município para o exercício 2026.

## **23 DO EQUÍLIBRIO ECONÔMICO FINANCEIRO E DO REAJUSTAMENTO:**

**23.1** Diante da ocorrência de fatos imprevisíveis ou previsíveis de consequências incalculáveis que venham a inviabilizar a execução do contrato nos termos inicialmente pactuados, será possível a alteração dos valores pactuados visando o restabelecimento do equilíbrio econômico-financeiro, respeitando a repartição objetiva de risco estabelecido.

**23.1.2** A contratada somente poderá solicitar a recomposição do equilíbrio econômico-financeiro nas hipóteses excluídas de sua responsabilidade no evento, mediante requerimento, acompanhado dos documentos comprobatórios e comprovando e respeitando a repartição objetiva de risco estabelecido.

**23.2** Não haverá reajuste de preços, em atenção à duração estimada da execução da obra e à natureza do objeto contratado.

**23.3** O(s) requerimento(s) com os documentos comprobatórios deverá(ão) ser protocolado(s) no Protocolo Geral, localizado no *hall* de entrada do Centro Administrativo, sito na Rua Coronel Júlio Pereira dos Santos, nº 465, Bairro Centro, Santo Augusto-RS, em dias úteis, de 2ª feira a 6ª feira, no horário das 08h às 11h30min e das 13h30min às 17h ou via sistema web, no endereço [www.santoaugusto.rs.gov.br](http://www.santoaugusto.rs.gov.br) (autoatendimento-cidadão-emissão de protocolo digital).

**23.3.1** Em sendo solicitado o reajuste e/ou reequilíbrio econômico-financeiro, o Município responderá ao pedido dentro do prazo máximo de 10 (dez) dias úteis, contados da data do protocolo do requerimento.

## **24 DAS SANÇÕES ADMINISTRATIVAS:**

**24.1** O licitante ou o contratado será responsabilizado administrativamente pelas seguintes infrações:

- a)** dar causa à inexecução parcial do contrato;
- b)** dar causa à inexecução parcial do contrato que cause grave dano à Administração, ao funcionamento dos serviços públicos ou ao interesse coletivo;
- c)** dar causa à inexecução total do contrato;
- d)** deixar de entregar a documentação exigida para o certame;
- e)** não manter a proposta, salvo em decorrência de fato superveniente devidamente justificado;
- f)** não celebrar o contrato ou não entregar a documentação exigida para a contratação, quando convocado dentro do prazo de validade de sua proposta;
- g)** ensejar o retardamento da execução ou da entrega do objeto da licitação sem motivo justificado;
- h)** apresentar declaração ou documentação falsa exigida para o certame ou prestar declaração falsa durante a licitação ou a execução do contrato;
- i)** fraudar a licitação ou praticar ato fraudulento na execução do contrato;
- j)** comportar-se de modo inidôneo ou cometer fraude de qualquer natureza;
- k)** praticar atos ilícitos com vistas a frustrar os objetivos da licitação;
- l)** praticar ato lesivo previsto no art. 5º da Lei nº 12.846/2013.



# ESTADO DO RIO GRANDE DO SUL

## MUNICÍPIO DE SANTO AUGUSTO

### PODER EXECUTIVO

**24.2** Serão aplicadas ao responsável pelas infrações administrativas previstas no item 24.1 as seguintes sanções:

- a)** advertência;
- b)** multa de no mínimo 0,5% (cinco décimos por cento) e máximo de 30% (trinta por cento) do valor do objeto licitado ou contratado;
- c)** impedimento de licitar e contratar, no âmbito da Administração Pública direta e indireta do órgão licitante, pelo prazo máximo de 3 (três) anos;
- d)** declaração de inidoneidade para licitar ou contratar no âmbito da Administração Pública direta e indireta de todos os entes federativos, pelo prazo mínimo de 3 (três) anos e máximo de 6 (seis) anos.

**24.3** As sanções previstas nas alíneas "a", "c" e "d" do item 24.2 poderão ser aplicadas cumulativamente com a prevista na alínea "b" do mesmo item.

**24.4** A aplicação de multa de mora não impedirá que a Administração a converta em compensatória e promova a extinção unilateral do contrato com a aplicação cumulada de outras sanções, conforme previsto no item 24.2.

**24.5** Se a multa aplicada e as indenizações cabíveis forem superiores ao valor de pagamento eventualmente devido pela Administração ao contratado, além da perda desse valor, a diferença será descontada da garantia prestada ou será cobrada judicialmente.

**24.6** A aplicação das sanções previstas no item 24.2 não exclui, em hipótese alguma, a obrigação de reparação integral do dano causado à Administração Pública.

**24.7** Na aplicação da sanção prevista no item 24.2, alínea "b", será facultada a defesa do interessado no prazo de 15 (quinze) dias úteis, contado da data de sua intimação.

**24.8** Para aplicação das sanções previstas nas alíneas "c" e "d" do item 24.2 o licitante ou o contratado será intimado para, no prazo de 15 (quinze) dias úteis, contado da data de intimação, apresentar defesa escrita e especificar as provas que pretenda produzir.

**24.9** Na hipótese de deferimento de pedido de produção de novas provas ou de juntada de provas julgadas indispensáveis pela comissão, o licitante ou o contratado poderá apresentar alegações finais no prazo de 15 (quinze) dias úteis, contado da data da intimação.

**24.10** Serão indeferidas pela comissão, mediante decisão fundamentada, provas ilícitas, impertinentes, desnecessárias, protelatórias ou intempestivas.

**24.11** A personalidade jurídica poderá ser desconsiderada sempre que utilizada com abuso do direito para facilitar, encobrir ou dissimular a prática dos atos ilícitos previstos nesta Lei ou para provocar confusão patrimonial, e, nesse caso, todos os efeitos das sanções aplicadas à pessoa jurídica serão estendidos aos seus administradores e sócios com poderes de administração, a pessoa jurídica sucessora ou a empresa do mesmo ramo com relação de coligação ou controle, de fato ou de direito, com o sancionado, observados, em todos os casos, o contraditório, a ampla defesa e a obrigatoriedade de análise jurídica prévia.

**24.12** É admitida a reabilitação do licitante ou contratado perante a própria autoridade que aplicou a penalidade, exigidos, cumulativamente:

- a)** reparação integral do dano causado à Administração Pública;
- b)** pagamento da multa;
- c)** transcurso do prazo mínimo de 1 (um) ano da aplicação da penalidade, no caso de impedimento de licitar e contratar, ou de 3 (três) anos da aplicação da penalidade, no caso de declaração de inidoneidade;
- d)** cumprimento das condições de reabilitação definidas no ato punitivo;
- e)** análise jurídica prévia, com posicionamento conclusivo quanto ao cumprimento dos requisitos definidos neste item.

**24.13** A sanção pelas infrações previstas nas alíneas "h" e "l" do item 25.1 exigirá, como condição de reabilitação do licitante ou contratado, a implantação ou aperfeiçoamento de programa de integridade pelo responsável.

## **25 DOS PEDIDOS DE ESCLARECIMENTOS E IMPUGNAÇÕES:**

**25.1** Os pedidos de esclarecimentos referentes ao processo licitatório e os pedidos de impugnações poderão ser enviados ao agente de contratação, até 3 (três) dias úteis anteriores à data fixada para abertura da sessão pública, por meio do seguinte sistema eletrônico **PREGÃO ONLINE BANRISUL**, no endereço eletrônico [www.pregaobanrisul.com.br](http://www.pregaobanrisul.com.br)

**25.2** As respostas aos pedidos de esclarecimentos e às impugnações serão divulgadas no mesmo sistema eletrônico previsto no subitem 25.1.

## **26 DAS DISPOSIÇÕES GERAIS:**

**26.1** A proponente que vier a ser CONTRATADA ficará obrigada a aceitar, nas mesmas condições contratuais, os acréscimos ou supressões que se fizerem necessários, por conveniência da Administração, dentro do limite permitido pelo art. 125 da Lei nº 14.133/2021, sobre o valor inicial atualizado do contratado.



**ESTADO DO RIO GRANDE DO SUL  
MUNICÍPIO DE SANTO AUGUSTO  
PODER EXECUTIVO**

**26.2** Após a apresentação da proposta, não caberá desistência, salvo por motivo justo decorrente de fato superveniente e aceito pelo agente de contratação.

**26.3** A Administração tem a prerrogativa de fiscalizar o cumprimento satisfatório do objeto da presente licitação, por meio de agente designado para tal função, conforme o disposto na Lei nº 14.133/2021.

**26.4** Fica eleito o Foro da Comarca de **Santo Augusto-RS** para dirimir quaisquer litígios oriundos da licitação e do contrato dela decorrente, com expressa renúncia a outro qualquer, por mais privilegiado que seja.

**26.5** Integram este Edital, para todos os fins e efeitos, os seguintes anexos:

**ANEXO I – MINUTA CONTRATO e**

**ANEXO II - PROJETO TÉCNICO.**

**Santo Augusto-RS, 18 de março de 2026**

**Lilian Fontoura Depiere,**  
Prefeita Municipal



ESTADO DO RIO GRANDE DO SUL  
MUNICÍPIO DE SANTO AUGUSTO  
PODER EXECUTIVO

## ANEXO I - MINUTA CONTRATO:

### CONTRATO DE FORNECIMENTO DE MATERIAIS E PRESTAÇÃO DE SERVIÇOS - EMPREITADA GLOBAL Nº /2026

Pelo presente instrumento, o **MUNICÍPIO DE SANTO AUGUSTO**, com sede na Rua Coronel Júlio Pereira dos Santos, nº 465, Bairro Centro, Santo Augusto-RS, inscrito no CNPJ sob o nº 87.613.105/0001-02, por sua Prefeita, **Lilian Fontoura Depiere**, com poderes que lhe são conferidos pela Lei Orgânica do Município, doravante designado simplesmente **MUNICÍPIO** e, de outro, a empresa \_\_\_\_\_, inscrita no CNPJ sob nº \_\_\_\_\_, com sede no Município de \_\_\_\_\_, na (Rua, Avenida)....., nº \_\_\_\_\_, CEP: \_\_\_\_\_, neste ato representado por \_\_\_\_\_, doravante denominada **CONTRATADA**, têm justo e pactuado entre si o presente contrato, mediante as seguintes cláusulas e condições, sujeitando-se às normas da Lei Federal nº 14.133/2021, suas alterações e demais dispositivos legais aplicáveis, inclusive os regulamentos editados pelo **MUNICÍPIO**:

#### 1 DA FUNDAMENTAÇÃO:

O presente é fundamentado no procedimento realizado pelo MUNICÍPIO, através do Edital e anexos de **Concorrência nº 003/2026 (Processo Licitatório nº 078/2026)** e na proposta vencedora, conforme termos de homologação e de adjudicação e se regerá pelas cláusulas aqui previstas, bem como pelas normas da Lei Federal nº 14.133/2021 e suas alterações e demais dispositivos legais aplicáveis, inclusive os regulamentos editados pelo Município.

As partes contratantes, de comum acordo, estabelecem entre si este contrato com as seguintes cláusulas:

#### 2 DO OBJETO:

Contratação de empresa especializada para execução de reformas gerais no prédio onde está instalada a E.M.E.I. Vovó Amália, localizado na Rua Batista Andrighetto, s/nº, Bairro Centro, pelo regime de empreitada pelo preço global, conforme Projeto Técnico, anexo ao Edital (ANEXO II) e da proposta vencedora, que fazem parte integrante desse contrato, como se nele estivessem transcritos.

#### 3 DO PREÇO:

**3.1** O preço global a ser pago pela execução do objeto do presente contrato, é de R\$ \_\_\_\_ (\_\_\_\_), sendo R\$ \_\_\_\_ (\_\_\_\_) de materiais e R\$ \_\_\_\_ (\_\_\_\_) de serviços, conforme consta na proposta vencedora da licitação, entendido este como preço justo e suficiente para a total execução do presente objeto.

**3.2** No valor acima estão incluídas todas as despesas ordinárias diretas e indiretas decorrentes da execução do objeto, inclusive tributos e/ou impostos, encargos sociais, trabalhistas, previdenciários, fiscais e comerciais incidentes, taxa de administração, frete, seguro e outros necessários ao cumprimento integral do objeto da contratação.

**3.3** A contratada reafirma expressamente, com a assinatura do presente contrato, a adequação do Projeto Técnico (ANEXO II) que integra o edital de licitação e o presente contrato e de que está ciente de que não serão concedidos pedidos de aditivos relacionados a eventual falhas de projeto.

#### 4 DOS PRAZOS DE VIGÊNCIA E DE EXECUÇÃO DO CONTRATO:

**4.1** O contrato decorrente da presente licitação terá o prazo de vigência de **07 (sete) meses**, a contar da publicação do seu extrato no Diário Oficial dos Municípios do Rio Grande do Sul, no endereço eletrônico [www.diariomunicipal.com.br/famurs](http://www.diariomunicipal.com.br/famurs), podendo ser prorrogado, justificadamente, a critério da Administração, nos termos da legislação.

**4.2** O objeto da presente licitação deverá ser executado no prazo **03 (três) meses**, a contar da Ordem de Início emitida pela Administração, podendo ser prorrogado, justificadamente, a critério da Administração.

#### 5 DAS MEDIÇÕES:

**5.1** As medições da obra estarão vinculadas ao cronograma físico-financeiro que faz parte do Projeto Técnico, anexo ao Edital (ANEXO II) e integrante do contrato, e serão processadas independentemente de solicitação da contratada.

**5.2** Todas as medições serão feitas pela modalidade de "Eventos" e somente ocorrerá a medição dos serviços com o evento completo, não sendo passível de forma alguma medição dos serviços executados parcialmente.

**5.3** A cada eventual alteração contratual que afete os prazos mencionados nesta cláusula, será acordado novo cronograma para as obras e serviços a se realizarem.

**5.4** Não serão considerados nas medições quaisquer serviços executados sem a autorização do contratante.

**5.5** Processada a medição, o contratante comunicará o valor apurado, sendo que apenas após este ato será possível que a contratada emita fatura referente aos serviços executados.

#### 6 DOS PAGAMENTOS:

**6.1** Os pagamentos serão efetuados, conforme Cronograma Físico-Financeiro de Execução, por meio de ordem bancária na conta informada pela contratada no documento fiscal, em até 30 (trinta) dias, observando os prazos estabelecidos no Decreto Executivo nº 3.980/2018 e na Lei Federal nº 14.133/2021 e alterações, contados do recebimento do documento fiscal pela Secretaria de Finanças, atestado pelo(s) Fiscal(is) e ratificado pelo(a) Secretário(a) e mediante a entrega, juntamente com cada medição, pela contratada da seguinte documentação:

- a) Laudo de Medição e Liberação da parcela/etapa, assinado pelo Fiscal Técnico;
- b) Documento fiscal, discriminado no corpo o valor em separado da mão-de-obra e dos materiais e total;



# ESTADO DO RIO GRANDE DO SUL

## MUNICÍPIO DE SANTO AUGUSTO

### PODER EXECUTIVO

- c) Apresentar o comprovante do Cadastro Específico do INSS-CEI em relação obra, junto a Instituto Nacional do Seguro Social-INSS, caso a legislação atinente à matéria exigir o cadastro para o objeto contratado (somente na primeira medição);
- d) Relação dos funcionários utilizados na execução das obras, informando nome completo, cargo ou função, valor do salário, número do Registro Geral (RG) e do Cadastro de Pessoas Físicas (CPF);
- e) GFIP-Guia de Recolhimento do FGTS e de Informações à Previdência Social (com a relação dos seus empregados), quitada;
- f) GPS-Guia de Recolhimento de Previdência Social, quitada;
- g) Guia do Recolhimento de ISSQN ou documento equivalente, quitada, da parcela, quando o MUNICÍPIO não for o responsável pela retenção e recolhimento deste tributo;
- h) Prova de regularidade quanto aos tributos e encargos sociais administrados pela Secretaria da Receita Federal do Brasil-RFB e quanto à Dívida Ativa da União administrada pela Procuradoria Geral da Fazenda Nacional-PGFN (Certidão Conjunta Negativa);
- i) Certidão Negativa ou Positiva com Efeitos de Negativa para com o Fundo de Garantia por Tempo de Serviço-FGTS;
- j) Certidão Negativa ou Positiva com Efeitos de Negativa de Débitos Trabalhistas-CNDT;
- k) Entregar relatório fotográfico com breve explicação dos serviços realizados divididos semanalmente. Este relatório deverá ser entregue digitalmente a fiscalização permitindo a verificação e acompanhamento das atividades e serviços realizados apresentando de forma clara e concisa as atividades desenvolvidas na obra;
- l) Termo de recebimento Provisório (somente na última medição);
- m) Certidão Negativa do Cadastro Específico do INSS-CEI em relação obra, caso a legislação exigir o cadastro para o objeto contratado (somente na última medição).

**6.2** A documentação acima deverá ser entregue pela contratada ao fiscal administrativo do contrato, o qual realizará a conferência das informações, inclusive da relação de funcionários a ser fornecida pelo fiscal técnico com a relação encaminhada pela contratada, assim como, deverá verificar a conformidade das informações e autenticidade do documento fiscal com a constante da licitação e no contrato. Após a conferência a documentação deverá ser encaminhada à secretaria de finanças para pagamento.

**6.3** O pagamento será efetuado diretamente à empresa contratada à ordem do Município, desde que não ocorram problemas na execução do objeto ou irregularidades na apresentação de documentos.

**6.4** Serão processadas as retenções tributárias previstas na legislação aplicável, vigente por ocasião do pagamento.

**6.5** Havendo erro na apresentação do documento fiscal ou dos documentos pertinentes à contratação, ou, ainda, circunstância que impeça a liquidação da despesa, como por exemplo, obrigação financeira pendente, decorrente de penalidade imposta ou inadimplência, o pagamento ficará sobrestado até que a contratada providencie as medidas saneadoras. Nesta hipótese, o prazo para pagamento iniciar-se-á após a comprovação da regularização da situação, não acarretando qualquer ônus ao Município.

**6.6** Não será efetuado qualquer pagamento à contratada enquanto perdurar pendência de liquidação de obrigações em virtude de penalidades ou inadimplência contratual, podendo o Município reter do valor da fatura a importância devida, até a regularização de suas obrigações sociais, trabalhistas ou contratuais.

**6.7** Os pagamentos em atraso, somente serão corrigidos monetariamente, caso derivar de culpa exclusiva do Município. Neste caso, incidirá correção calculada pela variação do IPCA-Índice de Preços ao Consumidor Amplo, a ser aplicado sobre o total do débito em atraso.

**6.8** Não será efetuado pagamento de serviços ou fornecimentos adicionais sem que tenha havido para tal autorização prévia escrita do Município.

**6.9** No documento fiscal, obrigatoriamente, deverá conter além dos valores em separado da mão-de-obra e material, em local de fácil visualização, a indicação do número do contrato, bem como, a indicação do Banco, Agência e Conta para recebimento dos valores, em nome da contratada.

#### **7 DAS DOTAÇÕES ORÇAMENTÁRIAS:**

As despesas oriundas desta contratação correrão à conta das seguintes dotações orçamentárias: 4490/54-929 e 4490/54-961, consignadas no orçamento vigente do Município para o exercício 2026.

#### **8 DO EQUILÍBRIO ECONÔMICO FINANCEIRO E DO REAJUSTAMENTO:**

**8.1** Diante da ocorrência de fatos imprevisíveis ou previsíveis de consequências incalculáveis que venham a inviabilizar a execução do contrato nos termos inicialmente pactuados, será possível a alteração dos valores pactuados visando o restabelecimento do equilíbrio econômico-financeiro, respeitando a repartição objetiva de risco estabelecido.

**8.1.2** A contratada somente poderá solicitar a recomposição do equilíbrio econômico-financeiro nas hipóteses excluídas de sua responsabilidade no evento, mediante requerimento, acompanhado dos documentos comprobatórios e comprovando e respeitando a repartição objetiva de risco estabelecido.

**8.2** Não haverá reajuste de preços, em atenção à duração estimada da execução da obra e à natureza do objeto contratado.

**8.3** O(s) requerimento(s) com os documentos comprobatórios deverá(ão) ser protocolado(s) no Protocolo Geral, localizado no *hall* de entrada do Centro Administrativo, sito na Rua Coronel Júlio Pereira dos Santos, nº 465, Bairro Centro, Santo Augusto-RS, em dias úteis, de 2ª feira a 6ª feira, no horário das 08h às 11h30min e das 13h30min às 17h ou via sistema web, no endereço [www.santoaugusto.rs.gov.br](http://www.santoaugusto.rs.gov.br) (autoatendimento-cidadão-emissão de protocolo digital).

**8.3.1** Em sendo solicitado o reajuste e/ou reequilíbrio econômico-financeiro, o Município responderá ao pedido dentro do prazo máximo de 10 (dez) dias úteis, contados da data do protocolo do requerimento.



# ESTADO DO RIO GRANDE DO SUL

## MUNICÍPIO DE SANTO AUGUSTO

### PODER EXECUTIVO

#### 9 DAS OBRIGAÇÕES:

##### 9.1 São obrigações da Município:

- a) Efetuar o devido pagamento à contratada referente aos serviços executados, nos termos do presente instrumento;
- b) Dar à contratada as condições necessárias à regular execução do contrato;
- c) Determinar as providências necessárias quando os serviços não estiverem sendo realizados na forma estipulada no Edital e no presente contrato, sem prejuízo da aplicação das sanções pertinentes, quando for o caso;
- d) Designar servidor pertencente ao quadro da Município, para ser responsável pelo acompanhamento e fiscalização da execução dos serviços objeto desse contrato;
- e) Anterior a emissão da Ordem de Início o Fiscal do Contrato deverá exigir da contratada a Anotação de Responsabilidade Técnica-ART ou o correspondente a outro Conselho competente, do responsável técnico pela execução do objeto, recolhidas junto ao Conselho Regional de Engenharia e Agronomia-CREA ou o correspondente a outro Conselho competente.

##### 9.2 São obrigações da contratada:

- a) Executar a obra observando fielmente o Projeto Técnico, anexo ao Edital (ANEXO II) e que faz parte deste instrumento, inclusive em relação à qualidade dos materiais e ao cronograma de execução, bem como aos termos da sua proposta;
- b) Após a assinatura do contrato e anterior ao início da execução das obras entregar Anotação de Responsabilidade Técnica-ART ou o correspondente a outro Conselho competente, do responsável técnico pela execução do objeto, recolhidas junto ao Conselho Regional de Engenharia e Agronomia-CREA ou o correspondente a outro Conselho competente.
- c) Indicar preposto para ser seu representante durante a execução do presente contrato;
- d) Responsabilizar-se por todos os ônus e tributos, emolumentos, honorários ou despesas incidentes sobre os serviços contratados, bem como por cumprir todas as obrigações trabalhistas, previdenciárias e acidentárias relativas aos funcionários que empregar para a execução dos serviços, inclusive as decorrentes de convenções, acordos ou dissídios coletivos;
- e) Manter durante a execução do contrato, em compatibilidade com as obrigações assumidas, todas as condições de habilitação e qualificação exigidas na licitação, apresentando, mensalmente, cópia das guias de recolhimento das contribuições para o FGTS e o INSS relativas aos empregados utilizados na prestação do serviço, bem como da certidão negativa de débitos trabalhistas (CNDT);
- f) Cumprir as exigências de reserva de cargos prevista em lei, bem como em outras normas específicas, para pessoa com deficiência, para reabilitado da Previdência Social e para aprendiz;
- g) Observar durante a execução do contrato as normas técnicas aplicáveis à obra no que tange à segurança, solidez e perfeita execução das obras objeto deste contrato.
- h) Zelar pelo cumprimento, por parte de seus empregados, das normas do Ministério do Trabalho, cabendo à contratada o fornecimento de equipamentos de proteção individual (EPI);
- i) Responsabilizar-se por todos os danos causados por seus funcionários à Município e/ou terceiros, decorrentes de culpa ou dolo, devidamente apurados mediante processo administrativo, quando da execução dos serviços;
- j) Reparar e/ou corrigir, às suas expensas, os serviços efetuados em que se verificar vícios, defeitos ou incorreções resultantes da execução do serviço contratado;
- k) Executar as obrigações assumidas no presente contrato por seus próprios meios, não sendo admitida a subcontratação total dos serviços;
- l) Instalar placa de identificação a ser instalada em local a ser determinado, visível e legível ao público, contendo as informações da obra. Obs. Anterior à confecção da placa, o layout deverá ser encaminhado para a fiscalização para aprovação;
- m) Atender as relativamente à promoção de acessibilidade das pessoas portadoras de deficiência física ou mobilidade reduzida;
- n) Compatibilizar o objeto com as normas e procedimentos de preservação ambiental municipal, estadual ou federal, conforme o caso;
- o) Executar a obra em conformidade com as normas pertinentes da Associação Brasileira de Normas Técnicas (ABNT) com o objetivo de aferir e garantir a aplicação dos requisitos mínimos de qualidade, utilidade, resistência, segurança dos materiais utilizados e dos trabalhadores envolvidos na obra – Normas Regulamentadoras do Ministério do Trabalho e Emprego, assim como em observância aos critérios de sustentabilidade ambiental, em especial, no que couberem: gerenciamento adequado dos resíduos gerados durante a execução da obra, de acordo as normas legais, aproveitamento passivo dos recursos naturais, eficiência energética, consumo racional da água, uso preferencial de materiais, tecnologias e matérias primas de origem local, utilização de materiais que sejam atóxicos, reciclados, reutilizados e biodegradáveis e uso preferencial de mão de obra local;
- p) A responsabilidade pela qualidade das obras, materiais e serviços executados/fornecidos é da empresa contratada para esta finalidade, inclusive a promoção de readaptações, sempre que detectadas impropriedades que possam comprometer a consecução do objeto contratado;
- q) Fornecer todo o ferramental, instalações provisórias, maquinários e aparelhos adequados a mais perfeita execução dos serviços contratados;
- r) Reforçar, adequar ou substituir seus equipamentos, máquinas, ferramentas, veículos, equipamentos de proteção individual e coletivos, instalações ou pessoal, caso seja constatada a inadequação para a realização dos serviços, bem como substituir e consertar de equipamentos que por ventura sejam danificadas durante a execução da obra;
- s) Entregar, após a conclusão da obra, todas as imediações envolvidas na execução, limpas e sem nenhum resíduo gerado e o local das obras pronto para uso, devendo refazer quaisquer serviços, determinados pela fiscalização, sem ônus ao Município;
- t) Realizar procedimentos que priorizem a economia da manutenção e operacionalização das atividades, a redução do consumo de energia e água, bem como a utilização de tecnologias e materiais que reduzam o impacto ambiental, tais como: cumprir integralmente todas as normativas legais relativas à proteção ambiental, quer sejam federais, estaduais ou municipais, responsabilizando-se a mesma por quaisquer penalidades decorrentes de sua inobservância, bem como, fornecer aos empregados os equipamentos de segurança que se fizerem necessários para a execução de serviços, cumprindo a legislação vigente e cumprir as Normas Brasileiras (NBRs). Em caso de divergências de especificações técnicas no projeto, prevalecerão às contidas nas NBRs.

#### 10 DA GARANTIA DO CONTRATO:

**10.1** A contratada prestará garantia do cumprimento de suas obrigações contratuais, nos termos do art. 96 e seguintes da Lei Federal 14.133/2021, na modalidade de \_\_\_\_\_ correspondente a \_\_\_\_% do valor total do contrato.

Rua Cel. Júlio Pereira dos Santos, 465 – e-mail: [compras@santoaugusto.rs.gov.br](mailto:compras@santoaugusto.rs.gov.br) – CEP: 98.590-000 – Santo Augusto – RS

**“NÃO USE DROGAS, DOE ÓRGÃOS, DOE SANGUE: SALVE VIDAS”**



# ESTADO DO RIO GRANDE DO SUL

## MUNICÍPIO DE SANTO AUGUSTO

### PODER EXECUTIVO

**10.2** A garantia prestada pelo contratado será liberada ou restituída após a fiel execução do contrato ou após a sua extinção por culpa exclusiva da Administração e, quando em dinheiro, atualizada monetariamente.

#### **11 DO RESPONSÁVEL TÉCNICO:**

Para todos os efeitos legais, o Responsável Técnico indicado pela contratada para a execução do presente contrato é o Sr.(a) \_\_\_\_\_, registrado no Conselho Regional de Engenharia e Agronomia-CREA (ou o correspondente a outro Conselho competente) sob o nº \_\_\_\_\_, que deverá recolher a Anotação de Responsabilidade Técnica-ART (ou o correspondente a outro Conselho competente) referente a execução e comprovar o recolhimento perante a fiscalização, anterior ao início das obras.

#### **12 DA FISCALIZAÇÃO E GESTÃO DO CONTRATO:**

**12.1** O acompanhamento e a fiscalização do objeto desta licitação será exercida pelo fiscal administrativo, fiscal técnico e gestor ou por seus respectivos substitutos, designados, aos quais compete anotar, em registro próprio, todas as ocorrências relacionadas à execução do contrato, determinando o que for necessário para a regularização das faltas, falhas, problemas ou defeitos observados, bem como, acompanhar, fiscalizar, conferir e avaliar o cumprimento do objeto, determinando o que for necessário para a regularização das faltas ou dos defeitos observados, além de dirimir e desembaraçar quaisquer dúvidas e pendências que surgirem, observando as regras do Decreto Executivo nº 4.113/2020 e o estabelecido na Lei Federal nº 14.133/2021.

**Fiscal Administrativo:** Eliane Angelita Rodrigues da Silva Ilgenfritz/Cristiano Schirmer

**Fiscal Técnico (Titular/Suplente):** Thaís Cristine Schulz-CAU A 60.482-8/Mateus Henrique Fuchs Aduati-CREA-RS220167

**Gestor:** Eliane Teresinha Paier

**12.2** Caberá à contratada atender prontamente e dentro do prazo estipulado pela fiscalização quaisquer exigências inerentes ao objeto desta licitação, sem que disso decorra qualquer ônus extra para o município, não implicando essa atividade de acompanhamento e fiscalização qualquer exclusão ou redução da responsabilidade da contratada, que é total e irrestrita em relação ao objeto, inclusive perante terceiros, respondendo a mesma por qualquer falta, falha, problema, irregularidade ou desconformidade observada na execução das obras.

**12.3** Qualquer alteração necessária no projeto deverá ser previamente submetida à análise da fiscalização do Município, mediante documento formal. Não serão aceitos quaisquer alterações e/ou acréscimos realizados sem autorização expressa da fiscalização.

**12.4** Em caso de dúvidas quanto à interpretação das especificações constantes do Memorial Descritivo e demais especificações do Projeto Técnico, anexo ao Edital (ANEXO II) será sempre consultada a fiscalização técnica, sendo desta o parecer definitivo. A decisão tomada pela fiscalização deverá ser comunicada à contratada obrigatoriamente de forma escrita.

#### **13 DO RECEBIMENTO DO OBJETO:**

**13.1** O objeto do presente contrato será recebido:

**a)** Provisoriamente pelo responsável designado pela Município para acompanhamento e fiscalização dos serviços, mediante termo circunstanciado, após verificado o cumprimento das exigências de caráter técnico. O recebimento provisório deverá ocorrer em até 15 (quinze) dias da notificação da contratada acerca do término do serviço;

**b)** Definitivamente por servidor ou comissão designada pela autoridade competente, mediante assinatura de termo circunstanciado comprovando o atendimento das exigências contratuais. O recebimento definitivo ocorrerá depois de transcorrido o prazo de 90 (noventa) dias do recebimento provisório.

**13.2** O recebimento provisório ou definitivo não eximirá a contratada de eventual responsabilização em âmbito civil pela perfeita execução do contrato.

#### **14 DA GARANTIA DO OBJETO:**

A contratada se responsabilizará pelo prazo de 05 (cinco) anos, a contar da data do recebimento definitivo do objeto pelo Município. O recebimento definitivo pela Administração não eximirá o contratado, pelo prazo mínimo de 5 (cinco) anos da responsabilidade objetiva pela solidez e pela segurança dos materiais e dos serviços executados e pela funcionalidade da construção e, em caso de vício, defeito ou incorreção identificados, o contratado ficará responsável pela reparação, pela correção, pela reconstrução ou pela substituição necessárias, no prazo assinalado pela fiscalização, art. 140, § 6º, da Lei 14.133/2021.

#### **15 DAS SANÇÕES ADMINISTRATIVAS:**

**15.1** O licitante ou o contratado será responsabilizado administrativamente pelas seguintes infrações:

**a)** dar causa à inexecução parcial do contrato;

**b)** dar causa à inexecução parcial do contrato que cause grave dano à Administração, ao funcionamento dos serviços públicos ou ao interesse coletivo;

**c)** dar causa à inexecução total do contrato;

**d)** deixar de entregar a documentação exigida para o certame;

**e)** não manter a proposta, salvo em decorrência de fato superveniente devidamente justificado;

**f)** não celebrar o contrato ou não entregar a documentação exigida para a contratação, quando convocado dentro do prazo de validade de sua proposta;

**g)** ensejar o retardamento da execução ou da entrega do objeto da licitação sem motivo justificado;

**h)** apresentar declaração ou documentação falsa exigida para o certame ou prestar declaração falsa durante a licitação ou a execução do contrato;

**i)** fraudar a licitação ou praticar ato fraudulento na execução do contrato;

**j)** comportar-se de modo inidôneo ou cometer fraude de qualquer natureza;

**k)** praticar atos ilícitos com vistas a frustrar os objetivos da licitação;

**l)** praticar ato lesivo previsto no art. 5º da Lei nº 12.846/2013.



**ESTADO DO RIO GRANDE DO SUL  
MUNICÍPIO DE SANTO AUGUSTO  
PODER EXECUTIVO**

**15.2** Serão aplicadas ao responsável pelas infrações administrativas previstas no item 15.1 as seguintes sanções:

- a)** advertência;
- b)** multa de no mínimo 0,5% (cinco décimos por cento) e máximo de 30% (trinta por cento) do valor do objeto licitado ou contratado;
- c)** impedimento de licitar e contratar, no âmbito da Administração Pública direta e indireta do órgão licitante, pelo prazo máximo de 3 (três) anos;
- d)** declaração de inidoneidade para licitar ou contratar no âmbito da Administração Pública direta e indireta de todos os entes federativos, pelo prazo mínimo de 3 (três) anos e máximo de 6 (seis) anos.

**15.3** As sanções previstas nas alíneas "a", "c" e "d" do item 15.2 poderão ser aplicadas cumulativamente com a prevista na alínea "b" do mesmo item.

**15.4** A aplicação de multa de mora não impedirá que a Administração a converta em compensatória e promova a extinção unilateral do contrato com a aplicação cumulada de outras sanções, conforme previsto no item 15.2.

**15.5** Se a multa aplicada e as indenizações cabíveis forem superiores ao valor de pagamento eventualmente devido pela Administração ao contratado, além da perda desse valor, a diferença será descontada da garantia prestada ou será cobrada judicialmente.

**15.6** A aplicação das sanções previstas no item 15.2 não exclui, em hipótese alguma, a obrigação de reparação integral do dano causado à Administração Pública.

**15.7** Na aplicação da sanção prevista no item 15.2, alínea "b", será facultada a defesa do interessado no prazo de 15 (quinze) dias úteis, contado da data de sua intimação.

**15.8** Para aplicação das sanções previstas nas alíneas "c" e "d" do item 15.2 o licitante ou o contratado será intimado para, no prazo de 15 (quinze) dias úteis, contado da data de intimação, apresentar defesa escrita e especificar as provas que pretenda produzir.

**15.9** Na hipótese de deferimento de pedido de produção de novas provas ou de juntada de provas julgadas indispensáveis pela comissão, o licitante ou o contratado poderá apresentar alegações finais no prazo de 15 (quinze) dias úteis, contado da data da intimação.

**15.10** Serão indeferidas pela comissão, mediante decisão fundamentada, provas ilícitas, impertinentes, desnecessárias, protelatórias ou intempestivas.

**15.11** A personalidade jurídica poderá ser desconsiderada sempre que utilizada com abuso do direito para facilitar, encobrir ou dissimular a prática dos atos ilícitos previstos nesta Lei ou para provocar confusão patrimonial, e, nesse caso, todos os efeitos das sanções aplicadas à pessoa jurídica serão estendidos aos seus administradores e sócios com poderes de administração, a pessoa jurídica sucessora ou a empresa do mesmo ramo com relação de coligação ou controle, de fato ou de direito, com o sancionado, observados, em todos os casos, o contraditório, a ampla defesa e a obrigatoriedade de análise jurídica prévia.

**15.12** É admitida a reabilitação do licitante ou contratado perante a própria autoridade que aplicou a penalidade, exigidos, cumulativamente:

- a)** reparação integral do dano causado à Administração Pública;
- b)** pagamento da multa;
- c)** transcurso do prazo mínimo de 1 (um) ano da aplicação da penalidade, no caso de impedimento de licitar e contratar, ou de 3 (três) anos da aplicação da penalidade, no caso de declaração de inidoneidade;
- d)** cumprimento das condições de reabilitação definidas no ato punitivo;
- e)** análise jurídica prévia, com posicionamento conclusivo quanto ao cumprimento dos requisitos definidos neste item.

**15.13** A sanção pelas infrações previstas nas alíneas "h" e "i" do item 15.1 exigirá, como condição de reabilitação do licitante ou contratado, a implantação ou aperfeiçoamento de programa de integridade pelo responsável.

## **16 DA EXTINÇÃO:**

**16.1** As hipóteses que constituem motivo para rescisão contratual estão elencadas no art. 137, da Lei nº 14.133/2021, que poderão se dar, após assegurados o contraditório e a ampla defesa à contratada, por:

- a)** Ato unilateral e escrito da Município, exceto nos casos em que esta tenha dado causa à extinção;
- b)** Consensual, desde que haja interesse e seja conveniente para a Município;
- c)** Por decisão arbitral ou judicial.

## **17 DO FORO:**

As partes elegem o foro da Comarca de Santo Augusto para dirimir quaisquer questões relacionadas ao presente contrato. E, por estarem justos e contratados, firmam o presente instrumento em 02 (duas) vias de igual teor e forma.

**Santo Augusto-RS, \_\_\_\_ de \_\_\_\_\_ de 2026**

<b>CONTRATADA</b>	<b>MUNICÍPIO</b>
-------------------	------------------



ESTADO DO RIO GRANDE DO SUL  
MUNICÍPIO DE SANTO AUGUSTO  
PODER EXECUTIVO

## **ANEXO II – PROJETO TÉCNICO:**



ESTADO DO RIO GRANDE DO SUL – SANTO AUGUSTO  
SECRETARIA DE SUPERVISAO E PLANEJAMENTO SESUPLAN  
FONE/FAX (55) 3781-5236

*PROJETO DE  
REFORMAS  
GERAIS NA EMEI  
VOVÓ AMÁLIA*

*Dotação  
977*

Rua Cel. Júlio Pereira dos Santos, 465 – Fone: (55) 3781 – 5236 – e-mail: engenharia.santoaugusto@gmail.com – CEP: 98.590-000 – Santo  
Augusto – RS

**“NÃO USE DROGAS, DOE ÓRGÃOS, DOE SANGUE: SALVE VIDAS”**



**ESTADO DO RIO GRANDE DO SUL – SANTO AUGUSTO**  
**SECRETARIA DE SUPERVISAO E PLANEJAMENTO SESUPLAN**  
**FONE/FAX (55) 3781-5236**

**MUNICÍPIO DE SANTO AUGUSTO**  
**SERVIÇOS DE ENGENHARIA**

**MEMORIAL DESCRITIVO**  
**REFORMAS GERAIS**  
**EMEI. VOVÓ AMALIA**

**Obra** – Reformas gerais na Escola Municipal de Educação Infantil Vovó Amália.

**Localização** – Rua Floresta esquina com Rua Batista Andrighetto, Santo Augusto – RS.

Este Memorial Descritivo tem como objetivo estabelecer as diretrizes básicas para a execução de Reformas Gerais na Escola Municipal de Educação Infantil Vovó Amália, no município de Santo Augusto/RS com área de intervenção aproximada de 1.250,00m<sup>2</sup>.

### **1. INFORMAÇÕES PRELIMINARES**

Os serviços de construção dos banheiros estão contemplados em projeto técnico e orçamento em anexo. Todos os materiais a serem empregados na obra deverão ser comprovadamente de boa qualidade e satisfazer rigorosamente as especificações. Todos os serviços serão executados em completa obediência aos princípios de boa técnica, devendo ainda satisfazer rigorosamente às normas brasileiras. A responsabilidade civil e ético-profissional pela qualidade, solidez e segurança da obra ou do serviço é da executante.

Durante a obra deverá ser feita periódica remoção de todo entulho e detrito que venham a se acumular no local. Competirá à contratada fornecer todo o ferramental, instalações provisórias, maquinário e aparelhamento adequado a mais perfeita execução dos serviços contratados. Será obrigatória a utilização de EPIs no canteiro da obra.

Qualquer dúvida na especificação e opção pelo uso de algum material equivalente, deverá se consultar a contratante por meio do fiscal, para maiores esclarecimentos e possível autorização da troca, após avaliação técnica da contratante, a fim de que a obra mantenha o mesmo padrão de qualidade.

Será de responsabilidade da empresa contratada, reforçar, adequar ou substituir seus recursos de equipamentos, máquinas, ferramentas, veículos, equipamentos de proteção individual e coletivos, instalações ou pessoal, caso seja constatada a inadequação para a realização dos serviços.

O fornecimento, montagem e instalação dos equipamentos devem seguir as recomendações das normas técnicas brasileiras da ABNT vigentes. Em caso de alguma divergência entre as especificações deste memorial e as normas técnicas, prevalecerão aquelas contidas nas NBR's



**ESTADO DO RIO GRANDE DO SUL – SANTO AUGUSTO**  
**SECRETARIA DE SUPERVISAO E PLANEJAMENTO SESUPLAN**  
**FONE/FAX (55) 3781-5236**

Os locais onde serão executados os serviços deverão ser sinalizados e isolados do acesso de pessoal não envolvido na obra.

A empresa deverá fornecer e instalar placa de obra em chapa galvanizada e estrutura de madeira com as informações a serem confirmadas junto a fiscalização da obra.

**2 – REMOÇÕES E DEMOLIÇÕES GERAIS:** As janelas da sala do AEE e sala de aula 1 devem ser removidas, de forma manual, com o mínimo de impacto possível às paredes do prédio para que não ocorram fissuras para que janelas novas sejam instaladas

Conforme indicação em planta, um vão deverá ser aberto entre a atual sala do AEE e a Biblioteca, bem como deverá ser aberto vão entre a sala nova do AEE e os banheiros. A parede entre a atual biblioteca e circulação das salas novas também deve receber vão. A Janela da nova sala do AEE deve ser ampliada, sendo que o vão existente deve aumentar para que a janela nova seja instalada. Também deve ser modificado o acesso dos banheiros. Os degraus da escada existente também devem ser devidamente demolidos. Na copa existe uma caixa de alvenaria com pés de alvenaria que também deve ser demolido. As demolições não devem causar impacto na edificação existente e obedecer rigorosamente as dimensões descritas no projeto.

As divisórias leves existentes nos locais que serão as salas novas devem ser retiradas e qualquer tubulação elétrica que esteja fixa em alguma divisória deve ser isolada.

As bacias sanitárias, pia em louca e também existentes devem ser completamente removidos bem como torneiras e metais.

Todo o piso em tacos de parquet devem ser devidamente removidos.

A área dos banheiros e sala que consta a bancada dos banheiros deve ter 5cm do contrapiso totalmente removido para receber contrapiso novo.

Todas as luminárias devem ser retiradas para o recebimento de novas e caso haja qualquer problema com a rede elétrica existente a fiscalização deste projeto deve ser avisada.

A porta existente na sala de aula 2 deve ser completamente retirada bem como a porta que dará acesso da rua a nova sala do AEE e a porta interna do AEE.

Toda a tubulação de água e esgoto deve ser completamente removida para a instalação de tubulação nova.

Na área da sala de reuniões todo o piso cerâmico deve ser removido, bem como todo o rodapé, na remoção será possível retirar o revestimento que já está solto de forma que não seja quebrado para que possa ser reutilizado.

**3 – VEDAÇÕES:** Alguns vãos, conforme demarcação em planta baixa em anexo, necessitam ser fechados com alvenaria em tijolo cerâmico furado, E=11,5cm. A alvenaria deverá receber travas em aço 5mm a cada 4 fiadas para evitar as rachaduras, as barras de aço devem ultrapassar pelo menos 15cm dentro da parede existente.

Também deverá ser executada escada com 2 degraus de 20cm de altura x 30cm de largura cada degrau no local detalhado em planta para o acesso das salas de aula aos banheiros e sala do AEE.

Conforme planta em anexo, paredes em chapas de gesso drywall com duas faces duplas e estrutura metálica deve ser executada do piso até o teto para dividir os ambientes.

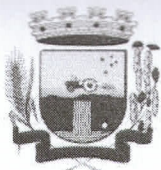

## ESTADO DO RIO GRANDE DO SUL – SANTO AUGUSTO

SECRETARIA DE SUPERVISÃO E PLANEJAMENTO SESUPLAN

FONE/FAX (55) 3781-5236

**4 – REPARAÇÃO E REVESTIMENTOS:** Todos os vãos que receberem fechamento em alvenaria bem como os que forem abertos precisarão de requadro, as alvenarias devem receber (tanto na face interna quanto externa) chapisco em argamassa no traço 1:3, emboço em argamassa no traço 1:2:8 e reboco no traço 1:2:8. A argamassa deve ficar totalmente lisa e desempenada.

No acesso principal da Escola, na Rua Floresta, deverá ser corrigido, com massa única, as locais em que o revestimento de piso foi danificado. A massa deve preencher de forma que fique nivelada com o piso existente.

Todas as alvenarias rebocadas ou requadradas devem receber massa acrílica em no mínimo 2 demãos para que as paredes fiquem lisas.

Nas paredes onde será executado gesso acartonado deverá ser aplicada massa corrida em no mínimo 2 demãos ou quantas forem necessárias para perfeito cobertura das emendas das placas de gesso que posteriormente será lixado e receberá fundo selador e pintura acrílica.

A área de 1,20x2,00m, local onde será instalada a bancada com cubas, deverá receber revestimento cerâmico em placas de 60x60cm perfeitamente alinhadas e assentadas com argamassa na peça e também na parede. Após a colocação do revestimento, as peças devem ser perfeitamente rejuntadas.

Na parte inferior do vão das aberturas deverá ser instalada pingadeira em mármore preto com a face externa arredondada.

**5 – PAVIMENTAÇÃO:** Em toda a área em que será removida a camada de contrapiso, deverá ser feito novo contrapiso em argamassa no traço 1:4, o mesmo deverá estar regularizado e no nível correto para o recebimento do porcelanato.

Revestimento em porcelanato em placas de no mínimo 60x60cm devem ser executadas em todas as áreas hachuradas (banheiros, circulações, salas de aula, sala de reuniões), com argamassa no contrapiso e na peça, devidamente alinhadas e niveladas, com espaçamento conforme indicação do fornecedor. Todas as áreas receberão rodapé em faixas de 7cm do mesmo material do piso. Posteriormente, a área deverá ser perfeitamente rejuntada na mesma tonalidade de rejunte existente.

Salienta-se que na área da sala de reuniões, há um segundo revestimento de piso instalado no local, este não será removido, ficando o revestimento novo a ser instalado com argamassa piso sobre piso que deverá ser utilizada tanto na face da peça quando no piso existente.

Conforme projeto, deverá ser instalada soleira em granito preto, com largura de 15cm, no vão que unirá as 2 salas que abrigarão a biblioteca, no vão que unirá as circulações das novas salas e também entre o refeitório e sala de reuniões. Não será permitido que a soleiras fiquem mais elevadas que o piso existente.

Conforme pode ser observado no local, existe uma área de piso no refeitório e na circulação da parte administrativa que está solta. Nestes locais, as peças devem ser completamente removidas. As remoções devem ser feitas cuidadosamente para que as peças destas áreas e as peças que saírem inteiras da área da sala de reuniões possam ser reaproveitadas. Estas peças devem ser recolocadas com argamassa piso sobre piso, aplicada na face da peça e no piso existente. Após as recomposições, a área deverá ser rejuntada com a mesma tonalidade de rejunte do local.

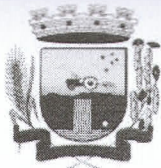

## ESTADO DO RIO GRANDE DO SUL – SANTO AUGUSTO

SECRETARIA DE SUPERVISAO E PLANEJAMENTO SESUPLAN

FONE/FAX (55) 3781-5236

**6 – ESQUADRIAS:** Três janelas em alumínio branco, de correr, com 4 folhas, com requadros em alumínio e folhas em vidro, incluso todos os acessórios e acabamentos para fixação, de 1,95x1,00m devem ser perfeitamente fornecidas e instaladas, sendo 2 delas na sala de aula 1 e uma delas na sala do AEE.

Na sala de aula 2, existe uma porta que será substituída por janela. Será em alumínio branco, de correr, com 4 folhas, com requadros em alumínio e folhas em vidro, incluso todos os acessórios e acabamentos para fixação, de 2,60x2,60m, sendo que 1,30m de altura deverá ficar fixo no piso.

Portas de abrir, com acabamento melamínico, na cor branca, com folha de 90x210cm, incluso acabamentos e acessórios devem ser instaladas nas salas de aula 1 e 2.

**7 – INSTALAÇÕES HIDROSSANITÁRIAS:** Todas as tubulações hidráulicas e sanitárias devem ser substituídas e adaptadas para a instalação de 2 bacias sanitárias infantis e uma bancada com 2 cubas na altura máxima de 60cm.

As instalações hidráulicas e sanitárias anteriores devem ser perfeitamente isoladas e não será admitida a utilização do encanamento existente.

**8 – LOUÇAS, APARELHOS E METAIS:** Duas bacias sanitárias infantis, em louça branca, com acento, devem ser instaladas nos boxes sanitários existentes, por profissional capacitado, obedecendo as normativas existentes.

Dentro dos boxes deverá ser instalado papeleiras, assim como devem ser instalada saboneteira e cabide para toalha de rosto junto com a bancada de cubas.

Bancada em granito preto de 1,20x50cm com 2 cubas de louca branca, de embutir, com diâmetro mínimo de 35cm e torneira cromada de bancada devem ser devidamente instaladas, por profissional capacitado na área destinada ao móvel. A altura da bancada deve ser de no máximo 60cm para ficar acessível aos usuários e a fixação deverá ser através de mãos francesas e espelho de granito de 4cm.

Imediatamente acima do espelho de granito deverá ser instalado com botoeiras nas extremidades, espelho cristal, E=4mm, com dimensões de 1,20x0,60m.

**9 – INSTALAÇÕES ELÉTRICAS:** Pequenos reparos elétricos, ocasionados pelas modificações nas paredes deverão ser devidamente resolvidos por profissional capacitado para que não haja cabos soltos e qualquer risco aos usuários.

Todas as luminárias devem ser substituídas por luminária tipo plafon circular, de sobrepor com lâmpada led 30w.

**10 – PINTURA:** Todas as paredes externas e internas, antes de serem pintadas, devem ser higienizadas, lixadas, corrigidas e posterior receberão uma demão de fundo selador acrílico.

Todas as superfícies, tanto de alvenaria quanto metálicas, devem ser lixadas antes de receberem tinta.

Os descascados, imperfeições e trincas da edificação devem ser corrigidos com massa látex.

As paredes, muros e muretas receberão, com perfeito cobrimento, pintura com tinta látex acrílica em no mínimo 2 demãos ou quantas forem necessárias para perfeito cobrimento.

As estruturas de ferro, grades, aberturas em ferro e madeira, forros, (beirais) caixas de vento receberão no mínimo 2 demãos de pintura com tinta esmalte brilhante.

Rua Cel. Júlio Pereira dos Santos, 465 – Fone: (55) 3781 – 5236 – e-mail: engenharia.santoaugusto@gmail.com – CEP: 98.590-000 – Santo

Augusto – RS

**“NÃO USE DROGAS, DOE ÓRGÃOS, DOE SANGUE: SALVE VIDAS”**



## ESTADO DO RIO GRANDE DO SUL – SANTO AUGUSTO

SECRETARIA DE SUPERVISAO E PLANEJAMENTO SESUPLAN

FONE/FAX (55) 3781-5236

As cores serão escolhidas pela fiscalização deste projeto e somente será admitido tinta de primeira linha “Premium”.

Todos os pisos e calçadas em concreto devem ser devidamente higienizadas e pintadas com tinta acrílica especial para piso em 2 demãos ou quantas forem necessárias para perfeito cobrimento.

TODA E QUALQUER SUPERFÍCIE QUE JÁ TENHA RECEBIDO TINTA E AS ESTRUTURAS METÁLICAS DEVEM SER DEVIDAMENTE PINTADAS.

### 11 - SERVIÇOS FINAIS

Após a conclusão da obra, todas as imediações envolvidas na execução devem ser entregues limpas e sem nenhum resíduo gerado e todo o serviço executado deve ser entregue pronto para o uso. O recebimento de qualquer serviço somente se efetivará após inspeção e aprovação do fiscal.

Se, em qualquer fase da obra, a fiscalização tomar conhecimento de serviços mal executados no tocante a níveis, prumos, esquadros etc. Fica reservado a ela o direito de determinar sua demolição, cabendo a empreiteira o ônus em refazer tais serviços, incluindo o pagamento dos materiais que por ventura forem danificados.

Santo Augusto, 22 de outubro de 2025.

Thaís Cristine Schulz

**Arquiteta e Urbanista**

CAU A 60482-8

SESUPLAN

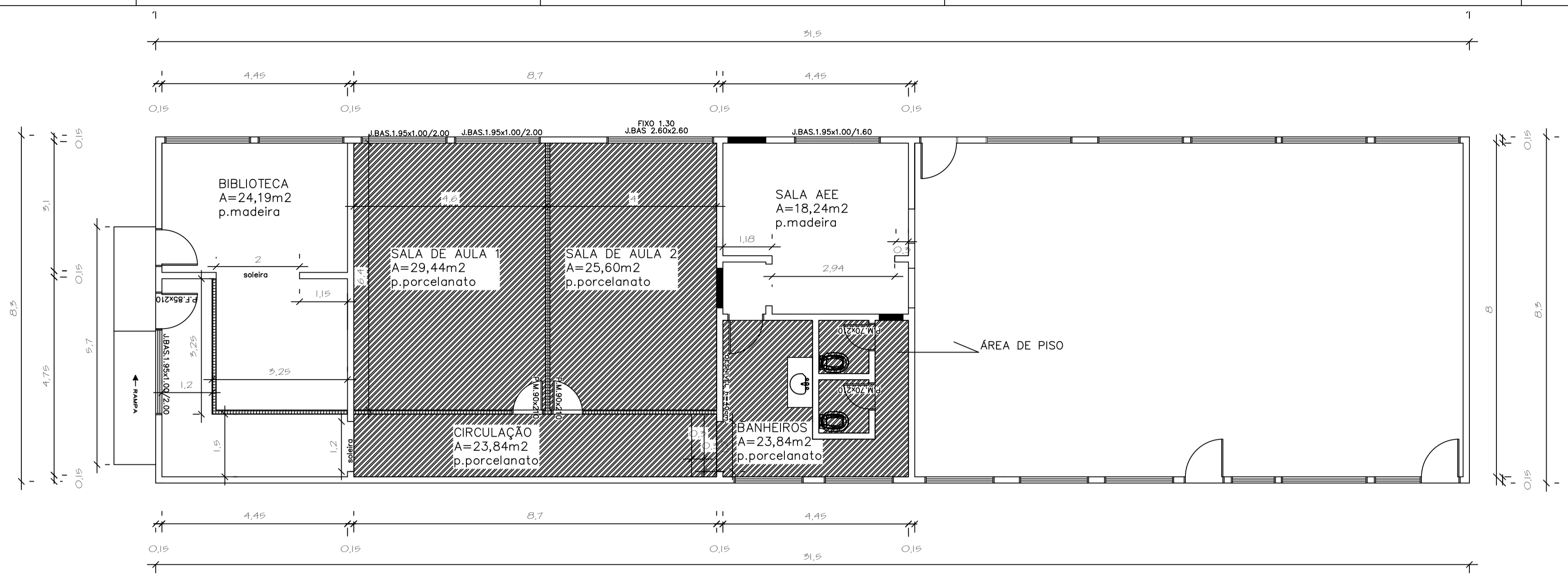

RUA BATISTA ANDRIGHETTO

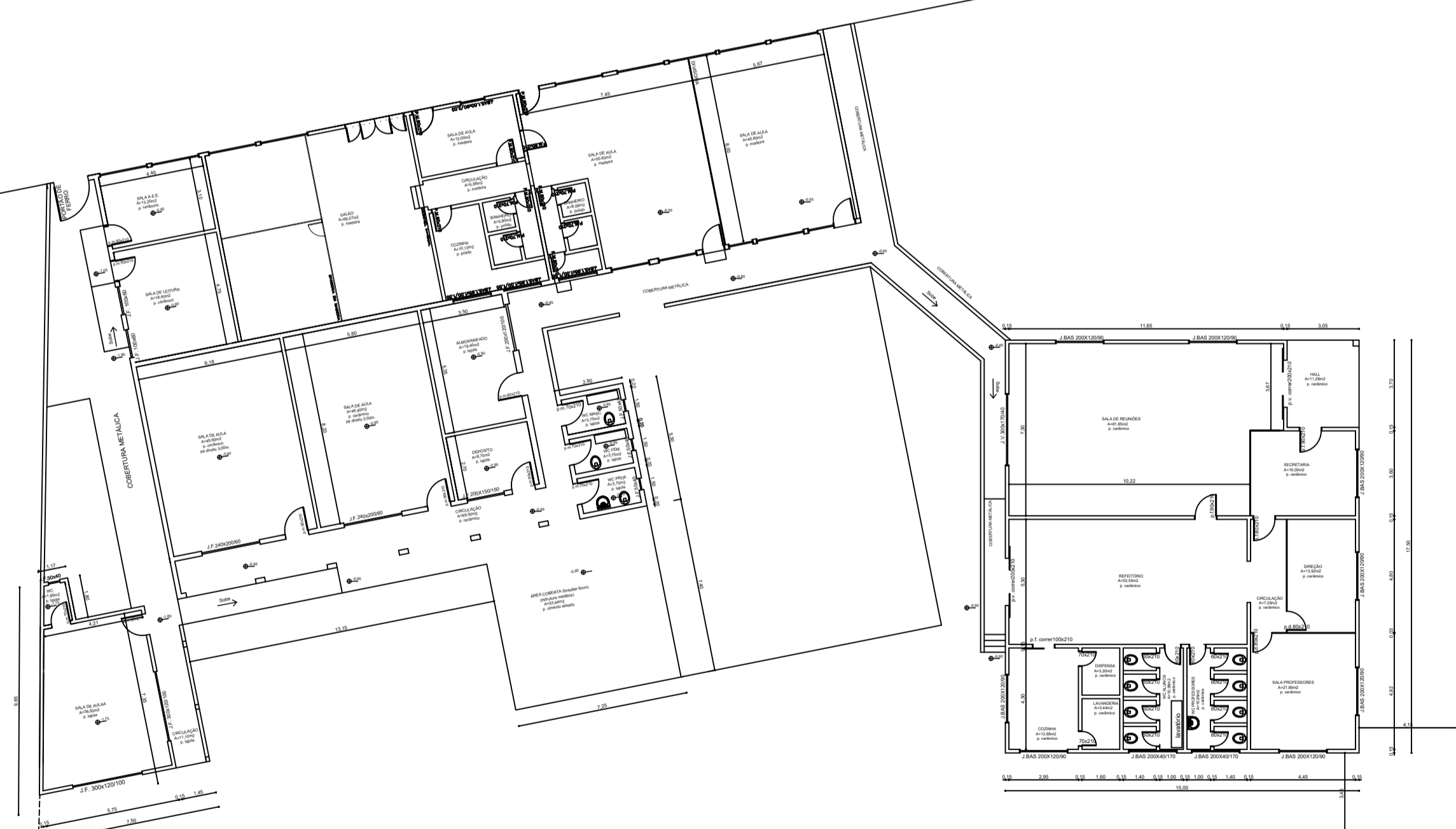

RUA FLORESTA

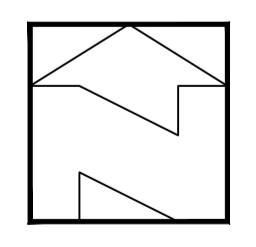
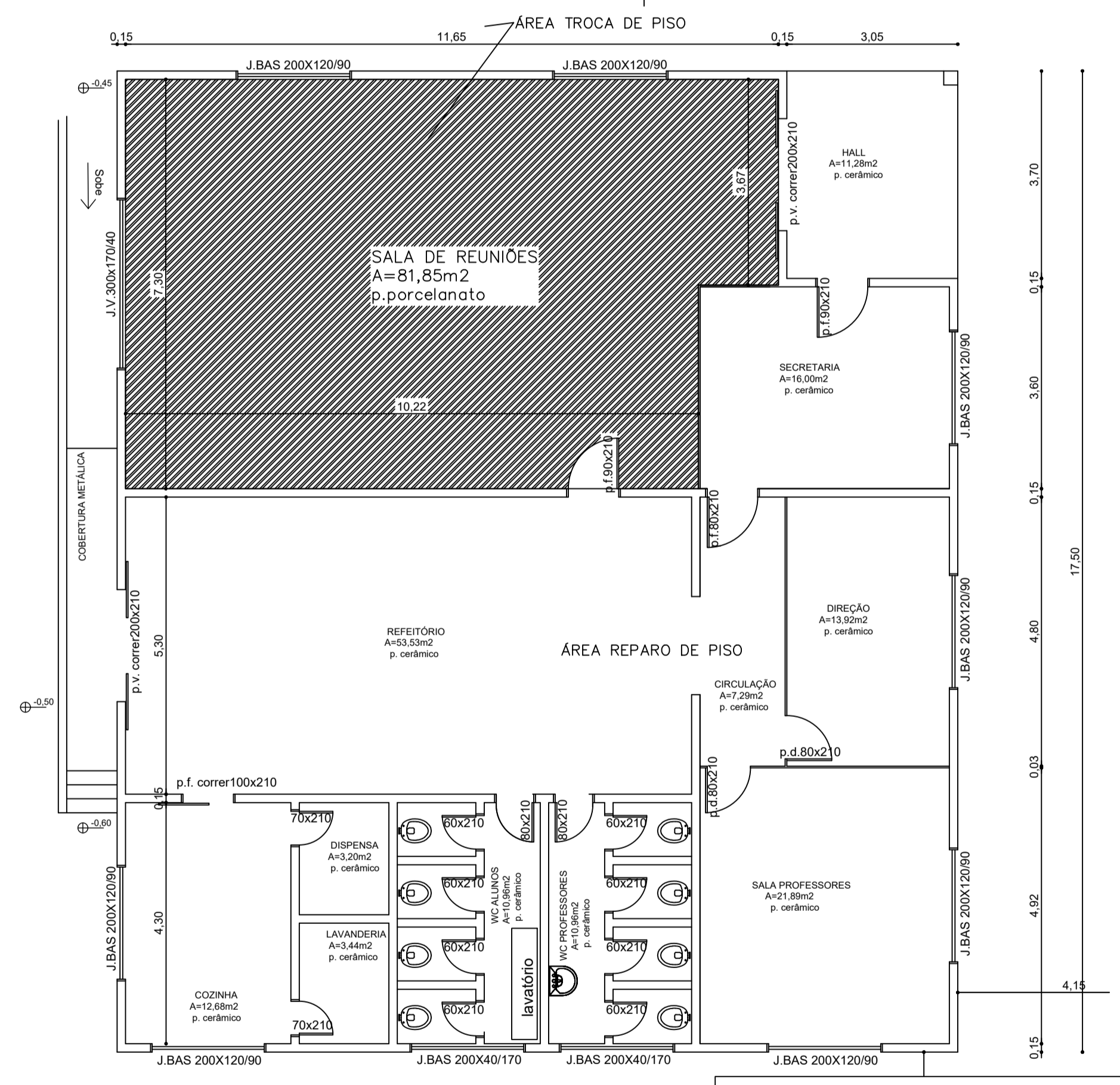

S.M.S.

PREFEITURA MUNICIPAL DE SANTO AUGUSTO

PROJETO REFORMA EMEI VOVÓ AMÁLIA

SITUAÇÃO LOCALIZAÇÃO PLANTA BAIXA	RESPONSÁVEL TÉCNICO	THAIS CRISTINE SCHALZ
	PROPRIETÁRIO	PREFEITURA MUNICIPAL DE SANTO AUGUSTO
ÁREA TOTAL:	ESCALA:	DATA:
1.250,00m²	Indicada	OUTUBRO DE 2025
DESENHO:	FRANCHA:	
THAIS	A-01	

DIREITOS AUTORAIS RESERVADOS

EMEI, VOVÓ AMÁLIA  
Reformas Gerais  
Município de Santo Augusto

DADOS DO ORÇAMENTO	
Date-Referência (SINAPI Porto Alegre)	07-2025
BDI	26,43%
Encargos sociais:	
Horista	83,34%
Mensalista	46,32%

PLANILHA ORÇAMENTÁRIA

ITEM	EVENTO	FONTE	CÓDIGO	DESCRIÇÃO	UNID	QUANT	BDI %	Encargos Sociais %	CUSTO UNITÁRIO (RS) MÃO DE OBRA	CUSTO UNITÁRIO (RS) MATERIAL	TOTAL UNITÁRIO (RS)	TOTAL (RS) MÃO DE OBRA	TOTAL (RS) MATERIAL	TOTAL GERAL (RS)
<b>TOTAL</b>														
<b>REFORMA GERAL</b>														
<b>REMOÇÕES E DEMOLIÇÕES</b>														
1.1.1	1	SINAPI	97645	REMOÇÃO DE JANELAS, DE FORMA MANUAL, SEM REAPROVEITAMENTO. AF_09/2023 - AEE E SALA 1	M2	5,00	26,43	46,32	9,80	20,81	30,61	60.885,31	129.396,95	190.282,26
1.1.1.1	1	SINAPI	97624	DEMOLIÇÃO DE ALVENARIA DE TIPO MACIÇO, DE FORMA MANUAL, SEM REAPROVEITAMENTO. AF_09/2023 - ABERTURA VÁO, RETIRADA ESCADA, RETIRARA CAIXA E PAREDE COPA	M3	5,10	26,43	46,32	42,71	90,76	133,47	217,82	462,88	680,70
1.1.1.2	1	SINAPI	97638	REMOÇÃO DE CHAPAS E PERIS DE DRYWALL DE FORMA MANUAL, SEM REAPROVEITAMENTO. AF_09/2023 - SALA	M2	42,77	26,43	46,32	3,55	7,55	11,10	151,83	322,91	474,74
1.1.1.3	1	SINAPI	97663	REMOÇÃO DE LOUCAS, DE FORMA MANUAL, SEM REAPROVEITAMENTO. AF_09/2023 - BANHEIROS E TANQUE	UNID	4,00	26,43	46,32	5,11	10,87	15,98	20,44	43,48	63,92
1.1.1.4	1	SINAPI	97666	REMOÇÃO DE METAIS SANITÁRIOS, DE FORMA MANUAL, SEM REAPROVEITAMENTO. AF_09/2023 - BANHEIROS	UNID	4,00	26,43	46,32	3,72	7,92	11,64	14,88	31,69	46,57
1.1.1.5	1	SINAPI	104789	DEMOLIÇÃO DE PISO DE CONCRETO SIMPLES, DE FORMA MANUAL, SEM REAPROVEITAMENTO. AF_09/2023 - CONTRAPISO BANHEIROS E ÁREA DA PIA E=5CM	M3	1,20	26,43	46,32	79,95	169,90	249,85	95,94	203,88	299,82
1.1.1.6	1	SINAPI	97665	REMOÇÃO DE LUMINÁRIAS, DE FORMA MANUAL, SEM REAPROVEITAMENTO. AF_09/2023 - GERAL	UNID	12,00	26,43	46,32	0,73	1,55	2,28	8,76	18,60	27,36
1.1.1.7	1	SINAPI	97644	REMOÇÃO DE PORTAS, DE FORMA MANUAL, SEM REAPROVEITAMENTO. AF_09/2023	M2	8,66	26,43	46,32	3,79	8,05	11,84	32,82	69,71	102,53
1.1.1.8	1	SINAPI	97643	REMOÇÃO DE PISO DE MADEIRA (ASSOALHO E BARROTE), DE FORMA MANUAL, SEM REAPROVEITAMENTO. AF_09/2023 - SALAS 1 E 2 E CIRCULAÇÃO	M2	71,60	26,43	46,32	10,04	21,34	31,38	718,86	1.527,94	2.246,80
1.1.1.9	1	SINAPI	97662	REMOÇÃO DE TUBULAÇÕES (TUBOS E CONEXÕES) DE ÁGUA FRIA, DE FORMA MANUAL, SEM REAPROVEITAMENTO. AF_09/2023 - ENCAMANAMENTO BANHEIROS E TANQUE	M	6,50	26,43	46,32	0,20	0,43	0,63	1,30	2,80	4,10
1.1.1.10	1	Composição	5	REMOÇÃO DE PISO, DE FORMA MANUAL, COM REAPROVEITAMENTO. AF_09/2023 - SALA DE REUNIÕES	M2	84,05	26,43	46,32	6,25	13,27	19,52	525,31	1.115,34	1.640,65
1.2	<b>VEDAÇÕES</b>													
1.2.1	1	SINAPI	89298	ALVENARIA DE BLOCOS CERÂMICOS FURADO 14X19X39, (ESPESSURA DE 11,5 CM), UTILIZANDO COLHER DE PEDREIRO E ARGAMASSA DE ASSENTAMENTO COM PREPARO EM BETONEIRA. AF_03/2023 - FECHAMENTO VÁOS, DEGRAUS	M2	7,20	26,43	46,32	32,24	68,51	100,75	232,13	493,27	725,40
1.2.2	3	SINAPI	96367	PAREDE COM SISTEMA EM CHAPAS DE GESSO PARA DRYWALL, USO INTERNO, COM DUAS FACES DUPLAS E ESTRUTURA METÁLICA COM GUIAS SIMPLES PARA PAREDES COM ÁREA LÍQUIDA MAIOR OU IGUAL A 6 M2, COM VÁOS. AF_07/2023_P5	M2	73,50	26,43	46,32	72,53	154,13	226,66	5.330,96	11.328,56	16.659,52
1.3	<b>REPARAÇÃO E REVESTIMENTOS</b>													
1.3.1	2	SINAPI	87893	CHAPISCO APLICADO EM ALVENARIA (SEM PRESEÇA DE VÁOS) E ESTRUTURAS DE CONCRETO DE FACHADA, COM COLHER DE PEDREIRO, ARGAMASSA TRACO 1:3 COM PREPARO MANUAL. AF_10/2022	M2	15,40	26,43	46,32	2,92	6,20	9,12	44,97	95,48	140,45
1.3.2	2	SINAPI	87775	EMBOÇO OU MASSA ÚNICA EM ARGAMASSA TRACO 1:2:8, PREPARO MECÂNICO COM BETONEIRA 400 L, APLICADA MANUALMENTE EM PANOS DE FACHADA COM PRESEÇA DE VÁOS, ESPESSURA DE 25 MM. AF_06/2014	M2	15,40	26,43	46,32	21,69	46,10	67,79	334,03	709,94	1.043,97
1.3.3	2	SINAPI	90408	MASSA ÚNICA, PARA RECEBIMENTO DE PINTURA, EM ARGAMASSA TRACO 1:2:8, PREPARO MECÂNICO COM BETONEIRA 400L, APLICADA MANUALMENTE EM TETO, ESPESSURA DE 10MM, COM EXECUÇÃO DE TALISCAS. AF_09/2015 - REPARO REVESTIMENTO QUEBRADO NA FACHADA DA ESCOLA	M2	16,40	26,43	46,32	12,61	26,79	39,40	206,80	439,36	646,16
1.3.4	2	SINAPI	96135	APLICAÇÃO MANUAL DE MASSA ACRÍLICA EM PAREDES EXTERNAS E INTERNAS DE CASAS, DUAS DEMÃOIS. AF_03/2024 - REPAROS EM GERAL E FECHAMENTO VÁOS	M2	17,40	26,43	46,32	12,54	26,64	39,18	218,20	463,54	681,74
<b>TOTAL</b>												<b>11.821,83</b>	<b>5.596,30</b>	<b>8.229,05</b>

8

1.3.5	3	Composição	1	147,00	26,43	46,32	7,90	16,80	24,70	1.161,30	2.469,60	3.630,90
1.3.6	2	SINAPI	104611	2,40	26,43	46,32	39,27	83,45	122,72	94,25	200,28	294,53
1.3.7	3	SINAPI	34747	10,00	26,43	46,32	57,32	121,81	179,13	573,20	1.218,10	1.791,30
1.4			<b>PAVIMENTAÇÃO</b>							<b>12.235,71</b>	<b>25.995,85</b>	<b>38.231,56</b>
1.4.1	1	SINAPI	87642	86,85	26,43	46,32	22,47	47,76	70,23	1.951,52	4.147,95	6.099,47
1.4.2	1	SINAPI	87262	178,62	26,43	46,32	52,12	110,75	162,87	9.309,67	19.782,17	29.091,84
1.4.3	2	SINAPI-H	34355	391,50	26,43	46,32	0,91	1,92	2,83	356,27	751,68	1.107,95
1.4.4	3	SINAPI	98689	4,10	26,43	46,32	49,33	104,83	154,16	202,25	429,80	632,05
1.4.5	2	Composição	7	25,00	26,43	46,32	16,64	35,37	52,01	416,00	884,25	1.300,25
1.5			<b>ESQUADRIAS</b>							<b>3.348,02</b>	<b>7.539,49</b>	<b>11.087,51</b>
1.5.1	2	SINAPI	94573	12,65	26,43	46,32	205,33	436,32	641,65	2.597,42	5.519,45	8.116,87
1.5.2	2	SINAPI	100675	2,00	26,43	46,32	475,30	1.010,02	1.485,32	950,60	2.020,04	2.970,64
1.6			<b>INSTALAÇÕES HIDROSSANITÁRIAS</b>							<b>328,47</b>	<b>697,84</b>	<b>1.026,31</b>
1.6.1	1	SINAPI	89798	4,50	26,43	46,32	5,64	11,98	17,62	25,38	53,91	79,29
1.6.2	1	SINAPI	89712	4,00	26,43	46,32	11,09	23,56	34,65	44,36	94,24	138,60
1.6.3	1	SINAPI	89714	5,00	26,43	46,32	15,44	32,80	48,24	77,20	164,00	241,20
1.6.4	1	SINAPI	89709	2,00	26,43	46,32	8,19	17,39	25,58	16,38	34,78	51,16
1.6.5	1	SINAPI	89957	3,00	26,43	46,32	55,05	116,97	172,02	165,15	350,91	516,06
1.7			<b>LOUÇAS, APARELHOS E METAIS</b>							<b>1.387,30</b>	<b>2.947,98</b>	<b>4.335,28</b>
1.7.1	3	SINAPI	86931	2,00	26,43	46,32	234,49	498,28	732,77	468,98	996,56	1.465,54
1.7.2	3	SINAPI	95546	2,00	26,43	46,32	109,79	233,29	343,08	219,58	466,58	686,16
1.7.3	3	SINAPI	93396	2,00	26,43	46,32	319,03	677,94	996,97	638,06	1.355,88	1.993,94
1.7.4	3	Cobogão	1	1,00	26,43	46,32	60,68	128,96	189,64	60,68	128,96	189,64
1.8			<b>INSTALAÇÕES ELÉTRICAS</b>							<b>221,28</b>	<b>470,12</b>	<b>691,40</b>
1.8.1	3	SINAPI	103782	14,00	26,43	46,32	11,04	23,46	34,50	154,56	328,44	483,00
1.8.2	4	SINAPI	2436	8,00	26,43	46,32	8,34	17,71	26,05	66,72	141,68	208,40
1.9			<b>PINTURA</b>							<b>32.453,23</b>	<b>68.987,76</b>	<b>101.440,99</b>
1.9.1	3	Composição	2	152,95	26,43	46,32	24,50	52,05	76,55	3.747,28	7.961,05	11.708,33

1.9.2	3	SINAPI	88411	APLICAÇÃO MANUAL DE FUNDO SELADOR ACRILICO EM PANGOS COM PRESEÇA DE VÃOS DE EDIFÍCIOS DE MÚLTIPLOS PAVIMENTOS. AF_09/2024	M2	2.583,32	26,43	46,32	1,61	3,43	5,04	4.159,15	8.860,79	13.019,94
1.9.3	3	SINAPI	102220	PINTURA TINTA DE ACABAMENTO (PIGMENTADA) ESMALTE SINTÉTICO BRILHANTE EM MADEIRA, 2 DEMÃOS. AF_01/2021 - FORRO, ABERTURAS, ESTRUTURAS, GRADES	M2	1.057,79	26,43	46,32	6,51	13,84	20,35	6.886,21	14.639,81	21.526,02
1.9.4	3	SINAPI	88489	PINTURA LÁTEX ACRILICA PREMIUM, APLICAÇÃO MANUAL EM PAREDES, DUAS DEMÃOS. AF_04/2023 - MURBETAS, PILARES	M2	2.683,32	26,43	46,32	5,53	11,75	17,28	14.838,76	31.529,01	46.367,77
1.9.5	3	SINAPI	102488	PREPARO DO PISO CIMENTADO PARA PINTURA - LIXAMENTO E LIMPEZA. AF_05/2021	M2	280,50	26,43	46,32	1,38	2,93	4,31	387,09	821,87	1.208,96
1.9.6	4	SINAPI	102491	PINTURA DE PISO COM TINTA ACRILICA, APLICAÇÃO MANUAL, 2 DEMÃOS, INCLUSO FUNDO PREPARADOR. AF_05/2021	M2	280,50	26,43	46,32	8,68	18,45	27,13	2.434,74	5.175,23	7.609,97
1.10			<b>SERVIÇOS FINAIS</b>									<b>678,50</b>	<b>1.436,50</b>	<b>2.115,00</b>
1.10.1	3	SINAPI	99814	LIMPEZA DE SUPERFÍCIE COMIATO DE ALTA PRESSÃO. AF_04/2019	M2	600,00	26,43	46,32	0,80	1,69	2,49	480,00	1.014,00	1.494,00
1.10.2	3	SINAPI	100981	CARGA, MANOBRA E DESCARGA DE ENTULHO EM CAMINHÃO BASCULANTE 6 MP - CARGA COM ESCAVADEIRA HIDRÁULICA (C/CAMBIA DE 0,80 MP / 111 HPI) E DESCARGA LIVRE (UNIDADE: M3). AF_07/2020	M3	50,00	26,43	46,32	3,97	8,45	12,42	198,50	422,50	621,00

Declaro que os custos unitários adotados atendem ao regime de contribuição previdenciária NÃO DESONERADO, sendo esta a alternativa mais adequada para a Administração Pública, e que o detalhamento de encargos sociais atendem ao estabelecido no SINAPI desta unidade da federação, para mão-de-obra horista e mensalista.

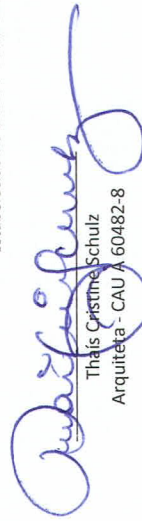
  
 Thais Cristine Schulz  
 Arquiteta - CAU A 60482-8

Nº do contrato:	
Tomador:	PREFEITURA MUNICIPAL
Município:	SANTO AUGUSTO - RS

Em atenção ao estabelecido pelo Acórdão 2622/2013 – TCU – Plenário reformamos a orientação e indicamos a utilização dos seguintes parâmetros para taxas de BDI:

<u>Tipo de obra:</u>	Construção de edifícios		<u>Obras que se enquadram no tipo escolhido:</u>
Alternativa mais adequada para a Administração Pública:	Desonerado		<p>Para o tipo de obra "Construção de Edifícios" enquadram-se: a construção e reforma de: edifícios, unidades habitacionais, escolas, hospitais, hotéis, restaurantes, armazéns e depósitos, edifícios para uso agropecuário, estações para trens e metropolitanos, estádios esportivos e quadras cobertas, instalações para embarque e desembarque de passageiros (em aeroportos, rodoviárias, portos, etc.), penitenciárias e presídios, a construção de edifícios industriais (fábricas, oficinas, galpões industriais, etc.), conforme classificação 4120-4 do CNAE 2.0. Também enquadram-se pátios, mirantes e outros edifícios de finalidade turística.</p>
BDI ABAIXO PODE SER ACEITO	OK		
26,43%			
			<b>OBSERVAÇÕES</b>
<b>Parâmetro</b>	<b>%</b>	<b>Verificação</b>	<p>Os percentuais de Impostos a serem adotados devem ser indicados pelo Tomador, conforme legislação vigente. <b><u>Apresentar declaração informando o percentual de ISS incidente sobre esta obra, considerando a base de cálculo prevista na legislação municipal.</u></b></p> <p>As tabelas que apresentam os limites foram construídas sem considerar a desoneração sobre a folha de pagamento prevista na Lei nº 12.844/2013. Caso o CNAE da empresa indique que a mesma deve considerar a contribuição previdenciária sobre a receita bruta, será somada a alíquota de 2% no item impostos.</p> $BDI = \frac{(1 + AC + S + R + G)(1 + DF)(1 + L)}{(1 - I)} - 1$ <p>Onde:</p> <p>AC: taxa de administração central;  S: taxa de seguros;  R: taxa de riscos;  G: taxa de garantias;  DF: taxa de despesas financeiras;  L: taxa de lucro/remuneração;  I: taxa de incidência de impostos (PIS, COFINS, ISS).</p>
<b>Administração Central</b>	3,20%	OK	
Mín: 3,00% Máx: 5,50%			
<b>Seguros e Garantias</b>	0,85%	OK	
Mín: 0,80% Máx: 1,00%			
<b>Riscos</b>	1,00%	OK	
Mín: 0,97% Máx: 1,27%			
<b>Despesas Financeiras</b>	0,73%	OK	
Mín: 0,59% Máx: 1,39%			
<b>Lucro</b>	6,16%	OK	
Mín: 6,16% Máx: 8,96%			
<b>Impostos: PIS</b>	0,65%	OK	
<b>Impostos: COFINS</b>	3,00%	OK	
<b>Impostos: ISS (mun.)</b>	3,00%	OK	
<b>Regime de desoneração (4,5%)</b>	4,50%	OK	

Declaramos que será adotado o regime Desonerado de tributação da folha de pagamento, para a elaboração do orçamento relativo às obras do presente contrato de repasse, por se tratar da opção mais adequada para a administração pública.

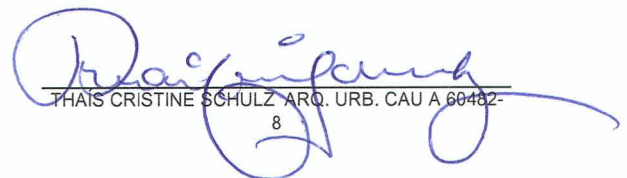
  
THAÍS CRISTINE SCHULZ ARO. URB. CAU A 60482-  
8

## Apêndice 21 – Encargos Sociais – Rio Grande do Sul

RIO GRANDE DO SUL		VIGÊNCIA A PARTIR DE 12/2022			
ENCARGOS SOCIAIS SOBRE A MÃO DE OBRA					
CÓDIGO	DESCRIÇÃO	COM DESONERAÇÃO		SEM DESONERAÇÃO	
		HORISTA %	MENSALISTA %	HORISTA %	MENSALISTA %
<b>GRUPO A</b>					
A1	INSS	0,00%	0,00%	20,00%	20,00%
A2	SESI	1,50%	1,50%	1,50%	1,50%
A3	SENAI	1,00%	1,00%	1,00%	1,00%
A4	INCRA	0,20%	0,20%	0,20%	0,20%
A5	SEBRAE	0,60%	0,60%	0,60%	0,60%
A6	Salário Educação	2,50%	2,50%	2,50%	2,50%
A7	Seguro Contra Acidentes de Trabalho	3,00%	3,00%	3,00%	3,00%
A8	FGTS	8,00%	8,00%	8,00%	8,00%
A9	SECONCI	0,00%	0,00%	0,00%	0,00%
A	<b>Total</b>	<b>16,80%</b>	<b>16,80%</b>	<b>36,80%</b>	<b>36,80%</b>
<b>GRUPO B</b>					
B1	Repouso Semanal Remunerado	17,93%	Não incide	17,93%	Não incide
B2	Feriados	4,24%	Não incide	4,24%	Não incide
B3	Auxílio - Enfermidade	0,87%	0,66%	0,87%	0,66%
B4	13º Salário	10,96%	8,33%	10,96%	8,33%
B5	Licença Paternidade	0,07%	0,05%	0,07%	0,05%
B6	Faltas Justificadas	0,73%	0,56%	0,73%	0,56%
B7	Dias de Chuvas	1,55%	Não incide	1,55%	Não incide
B8	Auxílio Acidente de Trabalho	0,10%	0,08%	0,10%	0,08%
B9	Férias Gozadas	10,51%	7,99%	10,51%	7,99%
B10	Salário Maternidade	0,04%	0,03%	0,04%	0,03%
B	<b>Total</b>	<b>47,00%</b>	<b>17,70%</b>	<b>47,00%</b>	<b>17,70%</b>
<b>GRUPO C</b>					
C1	Aviso Prévio Indenizado	4,57%	3,47%	4,57%	3,47%
C2	Aviso Prévio Trabalhado	0,11%	0,08%	0,11%	0,08%
C3	Férias Indenizadas	3,43%	2,61%	3,43%	2,61%
C4	Depósito Rescisão-Sem Justa Causa	2,77%	2,11%	2,77%	2,11%
C5	Indenização Adicional	0,38%	0,29%	0,38%	0,29%
C	<b>Total</b>	<b>11,26%</b>	<b>8,56%</b>	<b>11,26%</b>	<b>8,56%</b>
<b>GRUPO D</b>					
D1	Reincidência de Grupo A sobre Grupo B	7,90%	2,97%	17,30%	6,51%
D2	Reincidência de Grupo A sobre Aviso Prévio Trabalhado e Reincidência do FGTS sobre Aviso Prévio Indenizado	0,38%	0,29%	0,41%	0,31%
D	<b>Total</b>	<b>8,28%</b>	<b>3,26%</b>	<b>17,71%</b>	<b>6,82%</b>
<b>TOTAL(A+B+C+D)</b>		<b>83,34%</b>	<b>46,32%</b>	<b>112,77%</b>	<b>69,88%</b>

Fonte: Informação Dias de Chuva – INMET

EMEI. VOVÓ AMÁLIA  
 Reformas Gerais  
 Município de Santo Augusto

CRONOGRAMA FÍSICO FINANCEIRO

META/ AGRUPADOR	DESCRIÇÃO	VALOR R\$	PESO %	MÊS 1		MÊS 2		MÊS 3	
				PARCELA (%)	R\$	PARCELA (%)	R\$	PARCELA (%)	R\$
<b>1</b>	<b>REFORMA GERAL</b>								
1.1	REMOÇÕES E DEMOLIÇÕES	5.740,24	3,02%	100,00	5.740,24	-	-	-	-
1.2	VEDAÇÕES	17.384,92	9,14%	20,00	3.476,98	-	-	80,00	13.907,94
1.3	REPARAÇÃO E REVESTIMENTOS	8.229,05	4,32%	-	-	50,00	4.114,53	50,00	4.114,53
1.4	PAVIMENTAÇÃO	38.231,56	20,09%	80,00	30.585,25	-	-	20,00	7.646,31
1.5	ESQUADRIAS	11.087,51	5,83%	-	-	100,00	11.087,51	-	-
1.6	INSTALAÇÕES HIDROSSANITARIAS	1.026,31	0,54%	100,00	1.026,31	-	-	-	-
1.7	LOUÇAS, APARELHOS E METAIS	4.335,28	2,28%	-	-	-	-	100,00	4.335,28
1.8	INSTALAÇÕES ELÉTRICAS	691,40	0,36%	-	-	-	-	100,00	691,40
1.9	PINTURA	101.440,99	53,31%	-	-	-	-	100,00	101.440,99
1.10	SERVIÇOS FINAIS	2.115,00	1,11%	-	-	-	-	100,00	2.115,00
	<b>Total Simples:</b>	190.282,26	100,00%	21,46%	40.828,78	7,99%	15.202,04	70,55%	134.251,44
	<b>Total Acumulado:</b>			<b>21,46%</b>	<b>40.828,78</b>	<b>29,45%</b>	<b>56.030,82</b>	<b>100,00%</b>	<b>190.282,26</b>
	<b>Total Simples MÃO DE OBRA</b>	<b>60.885,31</b>			<b>13.064,13</b>		<b>4.864,25</b>		<b>42.956,92</b>
	<b>Total Simples MATERIAL</b>	<b>129.396,95</b>			<b>27.764,65</b>		<b>10.337,78</b>		<b>91.294,52</b>

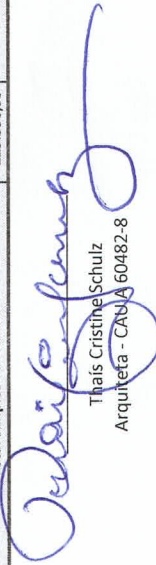
  
 Thais Cristine Schulz  
 Arquiteta - CREA 60482-8



Registro de Responsabilidade Técnica - RRT

### 1. RESPONSÁVEL TÉCNICO

Nome Civil/Social: THAÍS CRISTINE SCHULZ  
Título Profissional: Arquiteto(a) e Urbanista

CPF: 004.XXX.XXX-66  
Nº do Registro: 000A604828

### 2. DETALHES DO RRT

Nº do RRT: SI16207689I00CT001  
Data de Cadastro: 28/10/2025  
Data de Registro: 29/10/2025

Modalidade: RRT SIMPLES  
Forma de Registro: INICIAL  
Forma de Participação: INDIVIDUAL

#### 2.1 Valor do RRT

Valor do RRT: R\$125,40      Boleto nº 23264379      Pago em: 29/10/2025

### 3. DADOS DO SERVIÇO/CONTRATANTE

#### 3.1 Serviço 001

Contratante: PREFEITURA MUNICIPAL DE SANTO AUGUSTO  
Tipo: Órgão Público  
Valor do Serviço/Honorários: R\$0,00

CPF/CNPJ: 87.XXX.XXX/0001-02  
Data de Início: 01/12/2025  
Data de Previsão de Término: 30/04/2026

#### 3.1.1 Endereço da Obra/Serviço

País: Brasil  
Tipo Logradouro: R  
Logradouro: BATISTA ANDRIGHETTO ESQUINA COM RUA FLORESTA  
Bairro: CENTRO

CEP: 98590000  
Nº: ZERO  
Complemento:  
Cidade/UF: SANTO AUGUSTO/RS

#### 3.1.2 Atividade(s) Técnica(s)

Grupo: PROJETO  
Atividade: 1.1.3 - Projeto arquitetônico de reforma  
Grupo: PROJETO  
Atividade: 1.1.1 - Levantamento arquitetônico  
Grupo: PROJETO  
Atividade: 1.7.1 - Memorial descritivo  
Grupo: PROJETO  
Atividade: 1.7.3 - Orçamento  
Grupo: PROJETO  
Atividade: 1.7.4 - Cronograma

Quantidade: 151,06  
Unidade: metro quadrado  
Quantidade: 1.250,00  
Unidade: metro quadrado  
Quantidade: 1.250,00  
Unidade: metro quadrado  
Quantidade: 1.250,00  
Unidade: metro quadrado  
Quantidade: 1.250,00  
Unidade: metro quadrado

#### 3.1.3 Tipologia

Tipologia: Educacional

#### 3.1.4 Descrição da Obra/Serviço

RRT REFERENTE A REFORMAS GERAIS NA EMEI VOVÓ AMÁLIA.



### 3.1.5 Declaração de Acessibilidade

Declaro a não exigibilidade de atendimento às regras de acessibilidade previstas em legislação e em normas técnicas pertinentes para as edificações abertas ao público, de uso público ou privativas de uso coletivo, conforme § 1º do art. 56 da Lei nº 13.146, de 06 de julho de 2015.

### 4. RRT VINCULADO POR FORMA DE REGISTRO

Nº do RRT	Contratante	Forma de Registro	Data de Registro
SI16207689I00CT001	PREFEITURA MUNICIPAL DE SANTO AUGUSTO	INICIAL	28/10/2025

### 5. DECLARAÇÃO DE VERACIDADE

Declaro para os devidos fins de direitos e obrigações, sob as penas previstas na legislação vigente, que as informações cadastradas neste RRT são verdadeiras e de minha responsabilidade técnica e civil.

### 6. ASSINATURA ELETRÔNICA

Documento assinado eletronicamente por meio do SICCAU do arquiteto(a) e urbanista THAÍS CRISTINE SCHULZ, registro CAU nº 000A604828, na data e hora: 2025-10-28 11:05:17, com o uso de login e de senha. O **CPF/CNPJ** está oculto visando proteger os direitos fundamentais de liberdade, privacidade e o livre desenvolvimento da personalidade da pessoa natural (**LGPD**).

