

ESTADO DO RIO GRANDE DO SUL – SANTO AUGUSTO
SECRETARIA DE SUPERVISAO E PLANEJAMENTO SESUPLAN
FONE/FAX (55) 3781-5236

PROJETO PARADA DO TAXISTA

Rua Cel. Júlio Pereira dos Santos, 465 – Fone: (55) 3781 – 5236 – e-mail: engenharia.santoaugusto@gmail.com – CEP: 98.590-000 – Santo

Augusto – RS

“NÃO USE DROGAS, DOE ÓRGÃOS, DOE SANGUE: SALVE VIDAS”



ESTADO DO RIO GRANDE DO SUL – SANTO AUGUSTO
SECRETARIA DE SUPERVISAO E PLANEJAMENTO SESUPLAN
FONE/FAX (55) 3781-5236

MUNICÍPIO DE SANTO AUGUSTO

SERVIÇOS DE ENGENHARIA

MEMORIAL DESCRITIVO

PARADA DO TAXISTA

PRAÇA POMPÍLIO SILVA

Obra – Construção de edificação para abrigar a parada do taxista.

Localização – Praça Pompílio Silva, com frente para a Rua Coronel Júlio Pereira dos Santos, Santo Augusto – RS.

Este Memorial Descritivo tem como objetivo estabelecer as diretrizes básicas para a execução de Reformas Gerais na edificação em que se localizará a casa do taxista, na Rua Coronel Júlio Pereira dos Santos, onde se localiza a Praça Pompílio Silva, no município de Santo Augusto/RS com área de intervenção aproximada de 16,50m².

1. INFORMAÇÕES PRELIMINARES

Os serviços de construção dos banheiros estão contemplados em projeto técnico e orçamento em anexo. Todos os materiais a serem empregados na obra deverão ser comprovadamente de boa qualidade e satisfazer rigorosamente as especificações. Todos os serviços serão executados em completa obediência aos princípios de boa técnica, devendo ainda satisfazer rigorosamente às normas brasileiras. A responsabilidade civil e ético-profissional pela qualidade, solidez e segurança da obra ou do serviço é da executante.

Durante a obra deverá ser feita periódica remoção de todo entulho e detrito que venham a se acumular no local. Competirá à contratada fornecer todo o ferramental, instalações provisórias, maquinário e aparelhamento adequado a mais perfeita execução dos serviços contratados. Será obrigatória a utilização de EPIs no canteiro da obra.

Qualquer dúvida na especificação e opção pelo uso de algum material equivalente, deverá se consultar a contratante por meio do fiscal, para maiores esclarecimentos e possível autorização da troca, após avaliação técnica da contratante, a fim de que a obra mantenha o mesmo padrão de qualidade.

Será de responsabilidade da empresa contratada, reforçar, adequar ou substituir seus recursos de equipamentos, máquinas, ferramentas, veículos, equipamentos de proteção individual e coletivos, instalações ou pessoal, caso seja constatada a inadequação para a realização dos serviços.



ESTADO DO RIO GRANDE DO SUL – SANTO AUGUSTO
SECRETARIA DE SUPERVISAO E PLANEJAMENTO SESUPLAN
FONE/FAX (55) 3781-5236

O fornecimento, montagem e instalação dos equipamentos devem seguir as recomendações das normas técnicas brasileiras da ABNT vigentes. Em caso de alguma divergência entre as especificações deste memorial e as normas técnicas, prevalecerão aquelas contidas nas NBR's

Os locais onde serão executados os serviços deverão ser sinalizados e isolados do acesso de pessoal não envolvido na obra.

2 – MARCAÇÃO DA OBRA: A marcação da obra será executada de acordo com o projeto arquitetônico. Deverão ser executados com varas de eucalipto e guias de 10cm, perfeitamente niveladas e colocadas no esquadro, seguindo alinhamento do passeio.

3 – MOVIMENTO DE TERRA: Todas as escavações para as fundações devem ser executadas. Nos aterros devem ser usados materiais isentos de matéria orgânica, em camadas sucessivas de 0,20m, molhadas e apiloadas, garantindo-se estabilidade do terreno.

4 – FUNDAÇÕES/IMPERMEABILIZAÇÕES: Será de micro estacas de concreto conforme projeto estrutural. As vigas de fundação estão dimensionadas e detalhadas em projeto estrutural anexo. O respaldo e as faces laterais das vigas baldrame levarão no mínimo 3 camadas de hidroasfalto, sika ou similar, a fim de impedir infiltrações hidráulicas por efeito da capilaridade.

5 – ESTRUTURA: Serão executadas vigas, cintas, pilares e lajes de concreto armado. Os escoramentos das formas das lajes e vigas serão feitas com escoras de eucalipto em diâmetro mínimo de 7,00 cm, retilíneas, podendo apresentar apenas uma emenda fora do terço médio. As escoras serão travadas, contraventadas e espaçadas de no máximo 1m. As dimensões das formas deverão estar rigidamente de acordo com as dimensões de projeto básico de Engenharia, em caso contrário serão vetadas. As armaduras deverão ser conferidas antes da concretagem, quanto a: dimensões, posicionamento, espaçamento e recobrimento que deverá ser de 2 cm conforme recomenda NBR. Para a concretagem as formas deverão estar limpas e molhadas até a saturação, garantindo uma perfeita estanqueidade. Deverão ser conferidas antes da concretagem, as formas, armaduras, canalizações, elétricas e hidrossanitárias, devendo ser observada as contra-flechas previstas no projeto. O concreto a ser utilizado deverá ter resistência mínima de 20 Mpa. A cura deverá ser acompanhada nos primeiros 7 dias, molhando-se permanentemente as peças.

6 – ALVENARIAS: As alvenarias obedecerão rigorosamente às dimensões e alinhamentos definidos no projeto arquitetônico e, deverão ser executadas com tijolos furados, e a espessura final da parede deverá ser de 15 cm. As alvenarias deverão possuir, sobre os vãos das portas e janelas, componentes estruturais denominadas vergas e abaixo das janelas serão executadas contra vergas. As vergas e contra vergas excederão pelo menos 30 cm em cada lado da parede. Os tijolos serão molhados antes do assentamento para evitar absorção da água da argamassa. Os assentamentos serão procedidos em fiadas, perfeitamente niveladas, alinhadas e aprumadas, com argamassa traço 1:2:6 (cimento, cal e areia média). As juntas serão de 10 mm, no máximo, e desencontradas verticalmente. Para fixação de esquadrias de madeira será usada espuma expandida.

Rua Cel. Júlio Pereira dos Santos, 465 – Fone: (55) 3781 – 5236 – e-mail: engenharia.santoaugusto@gmail.com – CEP: 98.590-000 – Santo

Augusto – RS

“NÃO USE DROGAS, DOE ÓRGÃOS, DOE SANGUE: SALVE VIDAS”



ESTADO DO RIO GRANDE DO SUL – SANTO AUGUSTO

SECRETARIA DE SUPERVISAO E PLANEJAMENTO SESUPLAN

FONE/FAX (55) 3781-5236

7 – COBERTURA:

7.1 – ESTRUTURA DE MADEIRA: O telhado será executado com estrutura de madeira. Todas as peças de aço receberão tratamento imunizante anticupim. As tesouras deverão ser amarradas com ferro Ø5mm (chumbadores) pré-fixadas no concreto das vigas e/ou da laje superiores e deverão ter afastamento máximo de 0,80m de distância. A montagem das tesouras deverá ser cuidadosa, no sentido de serem asseguradas suas condições de rigidez e especialmente as inclinações do telhado previstas no projeto.

7.2 – COBERTURA COM TELHAS DE ALUZINCO: A cobertura deverá ser executada com telha de fibrocimento com inclinação de 27% conforme planta de cobertura.

8 – CONTRAPISOS: Sobre aterro devidamente socado deverá ser feito lastro de brita de aproximadamente 6 cm. O concreto deverá ter uma espessura de 6 cm e traço de 1:3:4. Deverá ser adicionado impermeabilizante Sika I ou similar à massa do concreto na proporção indicada pelo fabricante. A regularização dos pisos deverá ser com argamassa 1:5 (cimento, areia média sem peneirar) e terá espessura de 3 cm, devendo ser regularizado com desempenadeira de madeira.

9 – PAVIMENTAÇÃO: Todas as dependências receberão piso porcelanato 60x60cm, de primeira qualidade, na cor determinada pelo proprietário da obra. Externamente, contornando a edificação, deverá ser devidamente executada, calçada em bloco intertravado de concreto com especificações contidas em planilha orçamentária.

10 – FORRO E BEIRAL: Em todos os ambientes internos e também nos beirais o forro será de laje de concreto armado rebocada.

11 – ESQUADRIAS: As esquadrias serão em alumínio preto. Os marcos serão fixados na alvenaria, com espuma expandida. Os marcos deverão ser em alumínio.

12 – VIDROS: Deverão ser vidros lisos 3mm.

13 – INSTALAÇÕES ELÉTRICAS: O ramal de entrada será a partir da caixa de medição. Deverá ser executada em eletrodutos de PVC rígido, até o centro de disjuntores nos diâmetros e bitolas especificados no projeto elétrico.

13.1 – TUBULAÇÃO E ENFIAÇÃO: Deverão ser executados de acordo com a NB – 3 da ABNT. Do CD partirão os circuitos que irão atender as diversas dependências. Todos os circuitos estarão contidos em eletrodutos de PVC rígido ou flexível embutidos nas paredes e forro, conforme projeto elétrico. Os condutores deverão ser do tipo antichama e ter isolamento mínimo para 600v. As bitolas dos condutores de cada circuito estão indicadas no quadro de cargas.

13.2 – ILUMINAÇÃO, INTERRUPTORES E TOMADAS: Os interruptores deverão ser de marca Fame, Iriel ou similar, com espelho na cor determinada pelo proprietário, embutido em caixas de

Rua Cel. Júlio Pereira dos Santos, 465 – Fone: (55) 3781 – 5236 – e-mail: engenharia.santoaugusto@gmail.com – CEP: 98.590-000 – Santo

Augusto – RS

“NÃO USE DROGAS, DOE ÓRGÃOS, DOE SANGUE: SALVE VIDAS”



ESTADO DO RIO GRANDE DO SUL – SANTO AUGUSTO

SECRETARIA DE SUPERVISAO E PLANEJAMENTO SESUPLAN

FONE/FAX (55) 3781-5236

ferro normalizadas (ABNT). As caixas de ferro deverão ser totalmente embutidas na alvenaria. Os pontos de luz serão executados em conformidade com o projeto, devendo-se observar as alturas especificadas.

14 – INSTALAÇÕES HIDROSSANITÁRIAS: As instalações hidrossanitárias de água e esgoto seguirão as normas da ABNT e CORSAN e deverão estar de acordo com as especificações de projeto.

14.1 – TUBULAÇÕES: Todas as tubulações deverão ser cuidadosamente montadas para que apresentem acabamento e funcionamento perfeitos. Todas as tubulações serão em PVC rígido e não deverão ser deformados e as deflexões e derivações deverão ser executadas com peças apropriadas para cada uso. A fixação dos tubos deverá ser feita com grampos e argamassa de cimento e areia no traço 1:3. Durante os trabalhos de obra, as extremidades livres das tubulações deverão ser fechadas com segurança.

14.2 – REDE HIDRÁULICA: A alimentação será feita da rede pública. Os ramais que alimentarão as torneiras e caixa de descarga deverão seguir as dimensões de projeto. Os registros serão do tipo gaveta, com canopla

14.3 – REDE DE ESGOTO E ESGOTO SANITÁRIO: As canalizações serão de PVC rígido tipo esgoto, com as dimensões conforme projeto sanitário. A declividade mínima será de 2%. Todas as mudanças de direção deverão ser executadas através de caixa de inspeção. A tubulação de esgoto deverá ser montada de modo que fique apoiada sobre o terreno sólido, para mantê-lo em posição de maneira firme e caimento constante. As valas deverão receber areia grossa até cobrir toda a tubulação, antes do reaterro. O sumidouro e a fossa séptica deverão ser executados com dimensões que atendam as necessidades do prédio e, deverão atender as normas vigentes.

14.4 – EQUIPAMENTO SANITÁRIO: As bacias sanitárias serão de louça branca, marca Deca, Incepa ou similar, tendo assento de plástico. Os lavatórios serão de louça, marca Deca, Incepa ou similar, com coluna. Os registros de gaveta, corpo de bronze, cromado, marca Deca, Tigre ou similar

15 – REVESTIMENTOS:

- **Chapisco:** As paredes externas e internas deverão ser revestidas com chapisco no traço 1:3 de cimento e areia.

- **Emboço:** Sobre o chapisco será aplicada uma camada de emboço, composto de uma argamassa de cimento, cal e areia média, traço 1:2:8.

- **Reboco:** As paredes internas e externas, exceto as revestidas com azulejo (parede hidráulica até o teto), após completa secagem do emboço, receberão uma camada fina de reboco, composta de cimento, cal e areia fina, traço 1:2:4, sendo utilizado feltro. A espessura máxima não deverá ultrapassar 5 mm. O reboco não poderá ser aplicado antes de completos os serviços de tubulações embutidos. As paredes externas terão numa espessura mínima de chapisco, emboço e reboco de 2 cm.

16 – PINTURA:

16.1 – ASPECTOS GERAIS: Todos os elementos que receberão pintura deverão ser preparados, tratados e pintados por profissionais com experiência comprovada. As cores seguirão aquelas determinadas posteriormente pelo proprietário.

Rua Cel. Júlio Pereira dos Santos, 465 – Fone: (55) 3781 – 5236 – e-mail: engenharia.santoaugusto@gmail.com – CEP: 98.590-000 – Santo

Augusto – RS

“NÃO USE DROGAS, DOE ÓRGÃOS, DOE SANGUE: SALVE VIDAS”

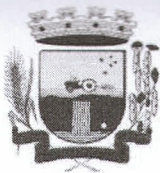

ESTADO DO RIO GRANDE DO SUL – SANTO AUGUSTO

SECRETARIA DE SUPERVISAO E PLANEJAMENTO SESUPLAN

FONE/FAX (55) 3781-5236

16.2 – PAREDES: As alvenarias externas e internas rebocadas receberão uma demão no mínimo de selador, após duas ou mais demãos de tinta Acrílica.

17. SERVIÇOS FINAIS

Após a conclusão da obra, todas as imediações envolvidas na execução devem ser entregues limpas e sem nenhum resíduo gerado e todo o serviço executado deve ser entregue pronto para o uso. O recebimento de qualquer serviço somente se efetivará após inspeção e aprovação do fiscal.

Se, em qualquer fase da obra, a fiscalização tomar conhecimento de serviços mal executados no tocante a níveis, prumos, esquadros etc. fica reservado a ela o direito de determinar sua demolição, cabendo a empreiteira o ônus em refazer tais serviços, incluindo o pagamento dos materiais que por ventura forem danificados.

Santo Augusto, 15 de setembro de 2025.

Thaís Cristine Schulz

Arquiteta e Urbanista

CAU A 60482-8

SESUPLAN

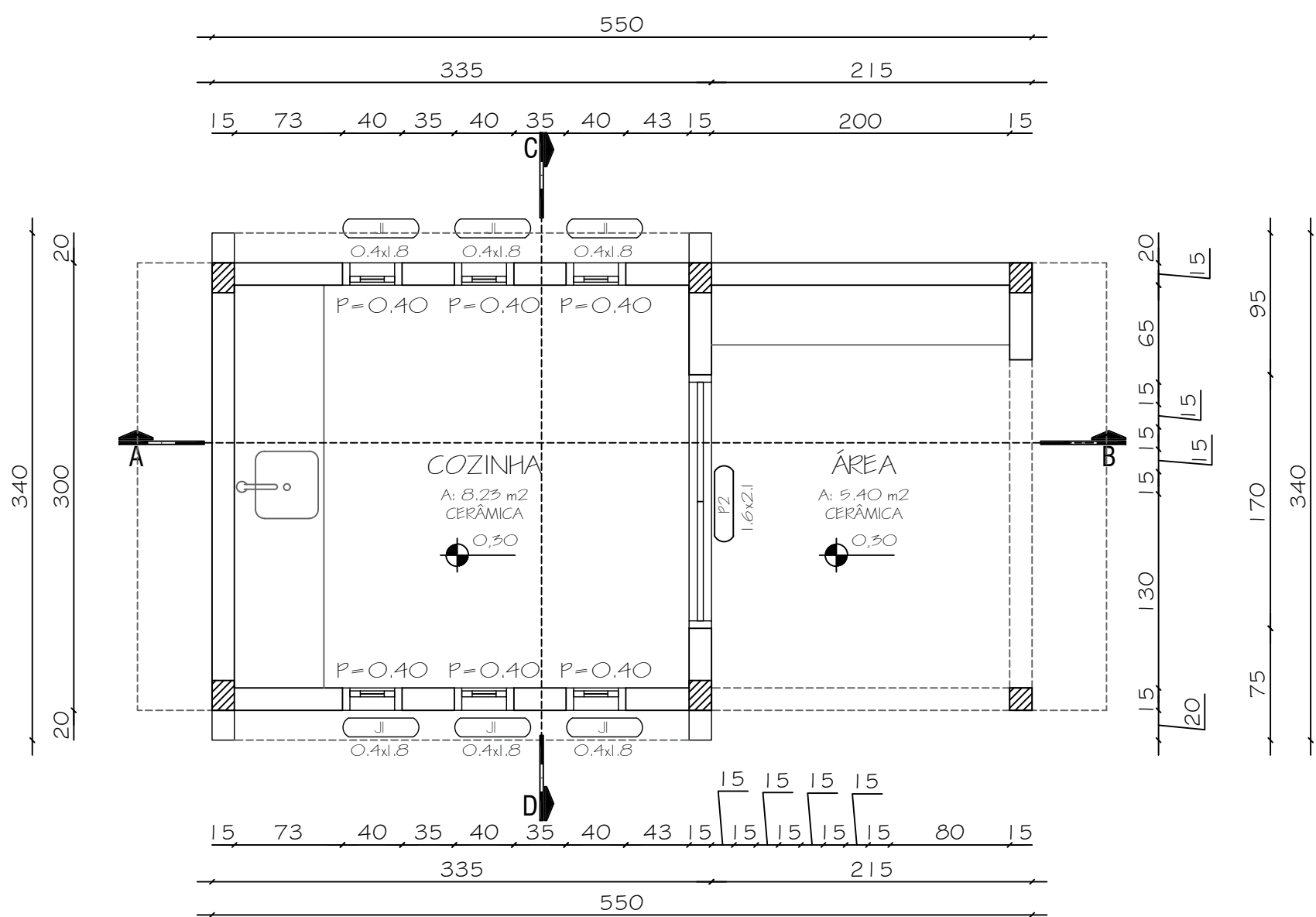

PLANTA BAIXA
escala 1:50

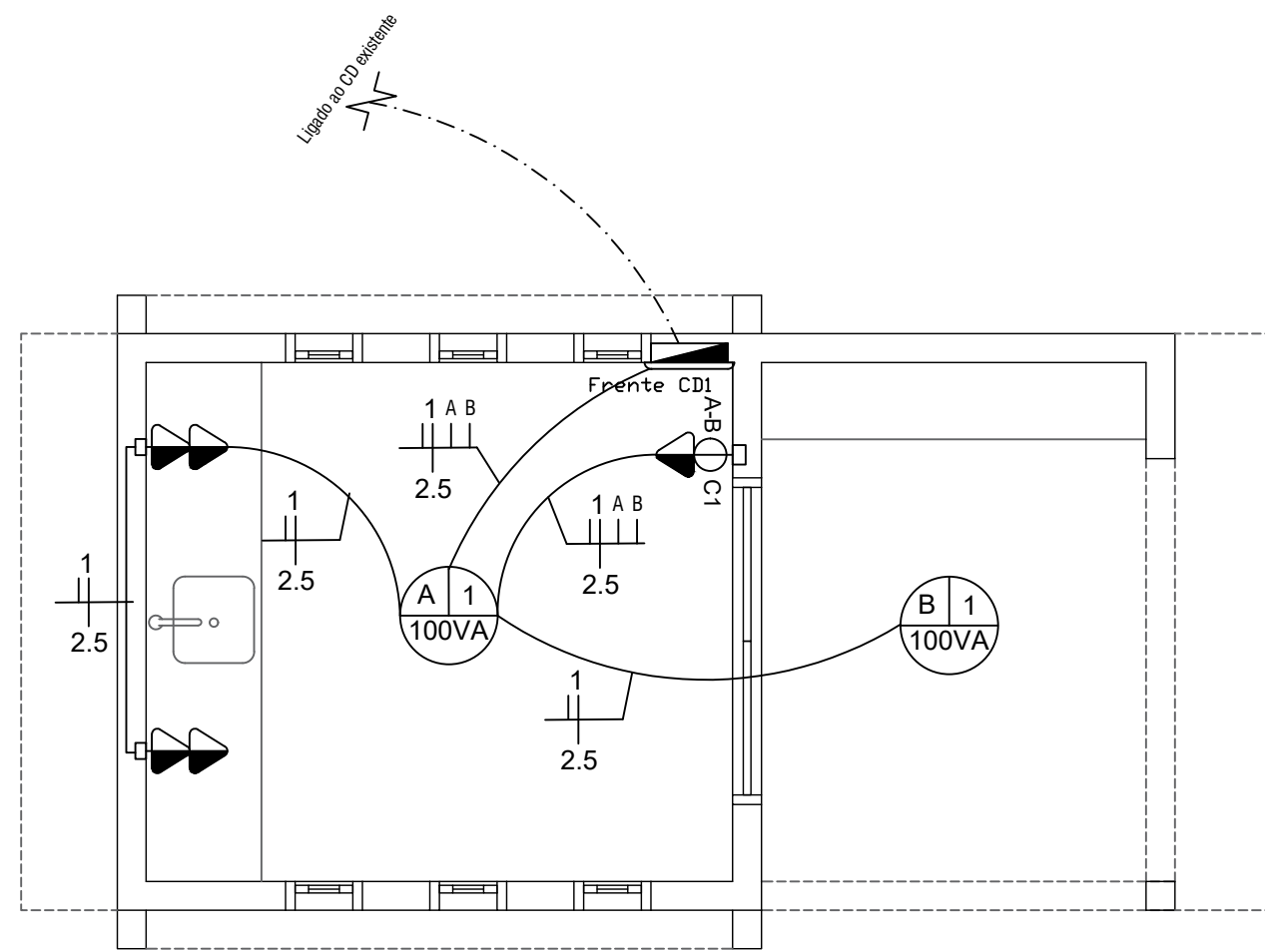

PLANTA ELÉTRICA
escala 1:50

Quadro	Resumo do circuito	Finalidade	Tensão (V)	Quantidade	Forma (A)	Tensões (A)	Proteção	Comutador	Proteção
CD	1	ILUMINAÇÃO/LIG. GERAL	220	2	1x100W	2	1	1	1

SÍMBOLO	LEGENDA
1	1
2	2
3	3
4	4
5	5
6	6
7	7
8	8
9	9
10	10
11	11
12	12
13	13
14	14
15	15
16	16
17	17
18	18
19	19
20	20
21	21
22	22
23	23
24	24
25	25
26	26
27	27
28	28
29	29
30	30
31	31
32	32
33	33
34	34
35	35
36	36
37	37
38	38
39	39
40	40
41	41
42	42
43	43
44	44
45	45
46	46
47	47
48	48
49	49
50	50
51	51
52	52
53	53
54	54
55	55
56	56
57	57
58	58
59	59
60	60
61	61
62	62
63	63
64	64
65	65
66	66
67	67
68	68
69	69
70	70
71	71
72	72
73	73
74	74
75	75
76	76
77	77
78	78
79	79
80	80
81	81
82	82
83	83
84	84
85	85
86	86
87	87
88	88
89	89
90	90
91	91
92	92
93	93
94	94
95	95
96	96
97	97
98	98
99	99
100	100

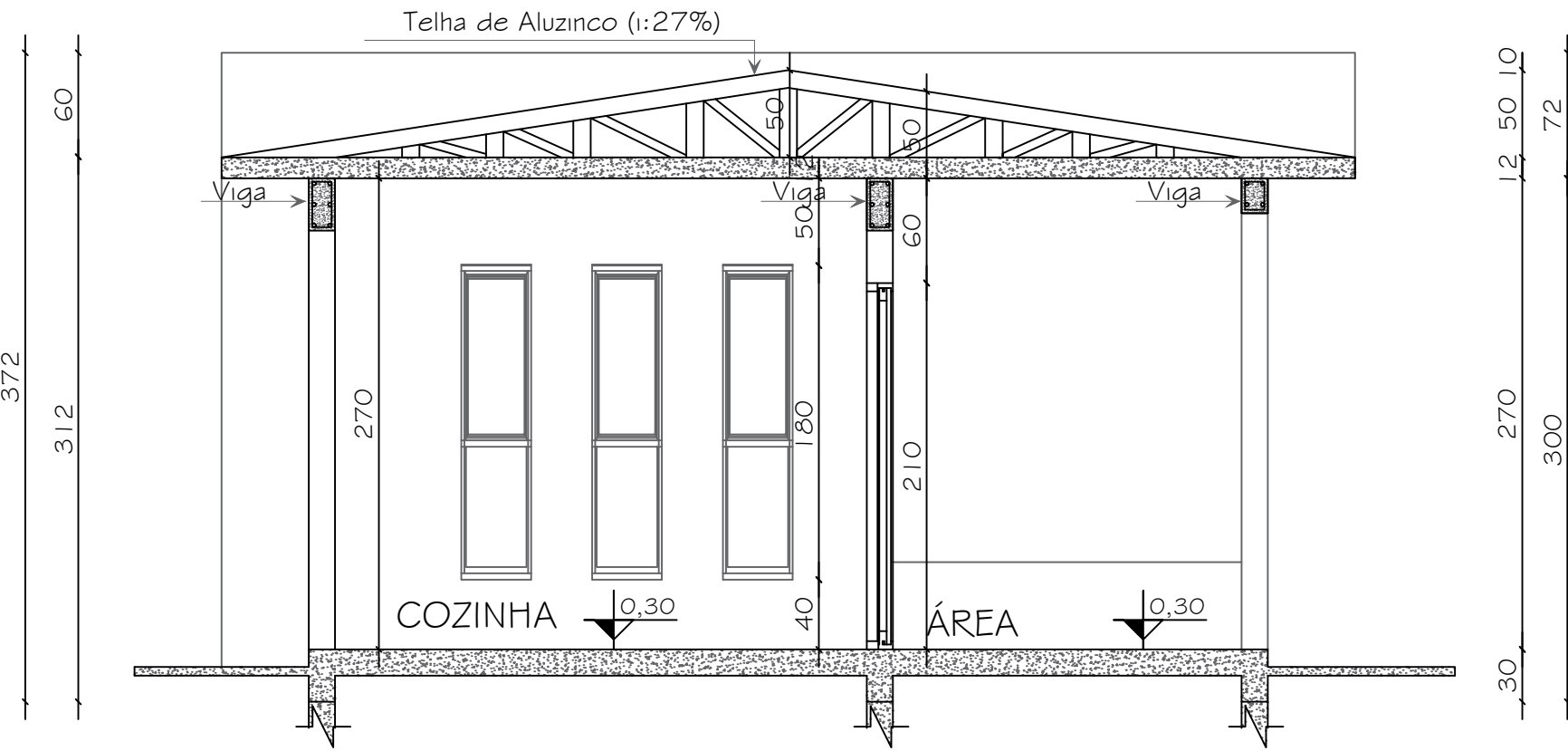
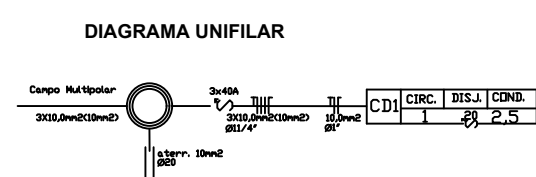

CORTE A-B
escala 1:50

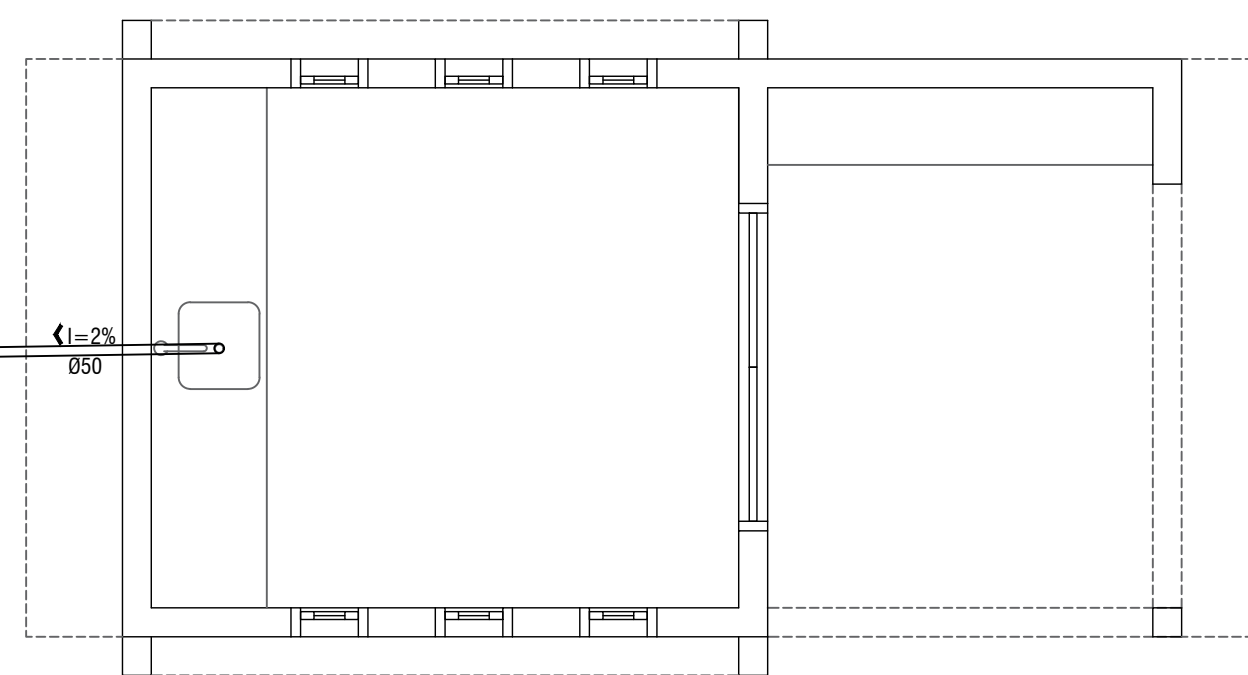

PLANTA SANITÁRIA
escala 1:50

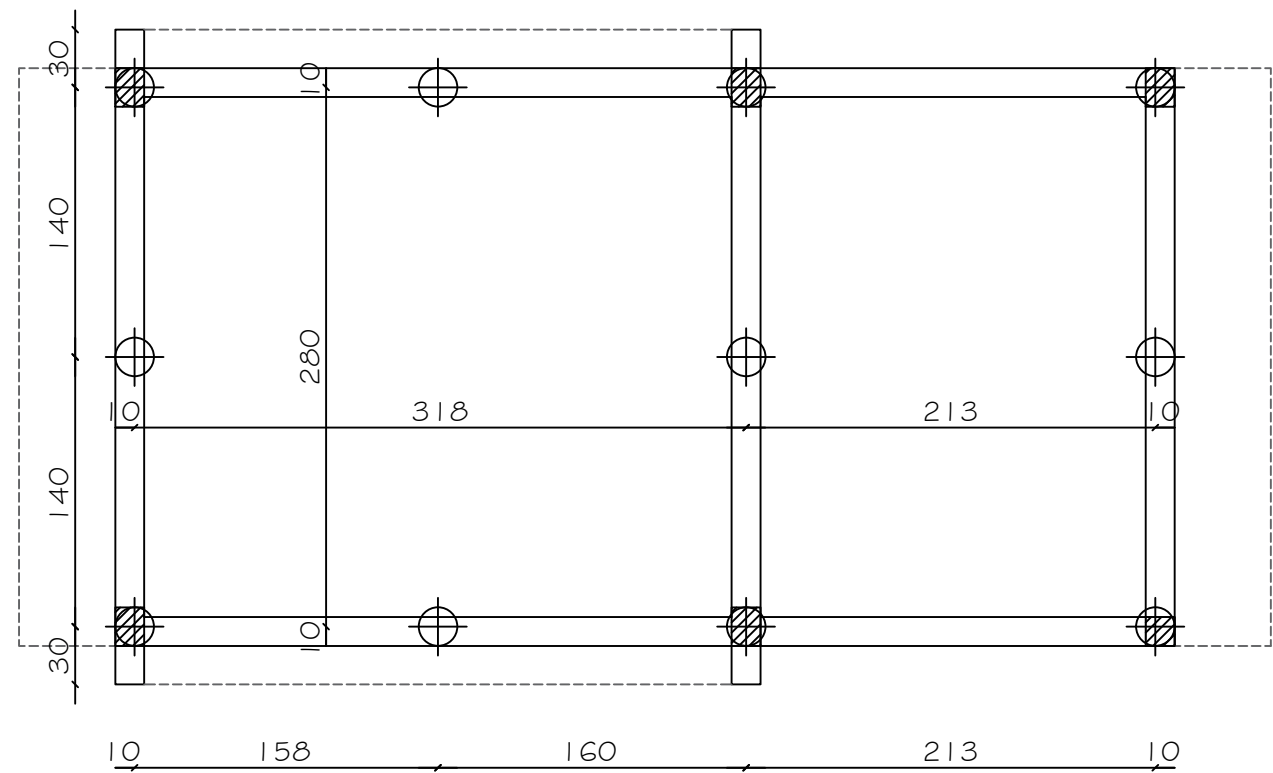

LOCAÇÃO DAS ESTACAS
escala 1:50

Estacas:
Serão de 1,0m de profundidade com 2 ferros 10 mm soltos
Vigas de fundação:

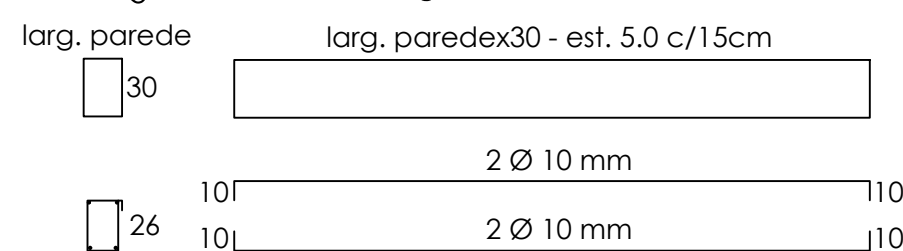

Vergas e contra vergas:

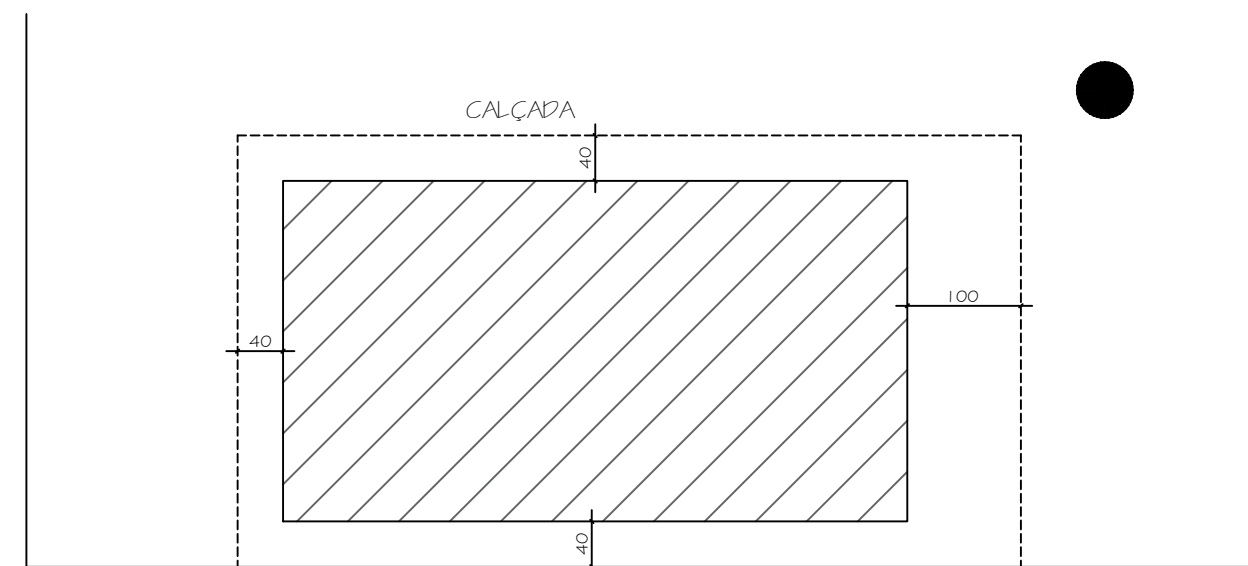
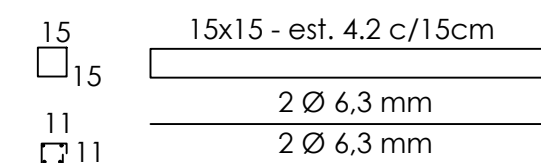

PLANTA DE LOCALIZAÇÃO

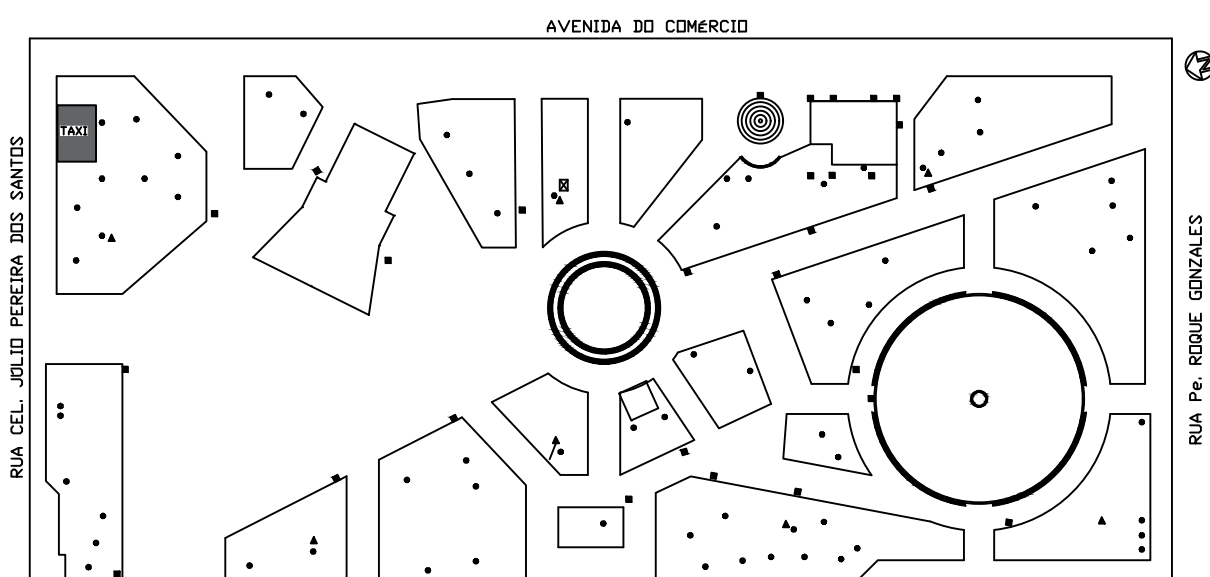

PLANTA DE SITUAÇÃO

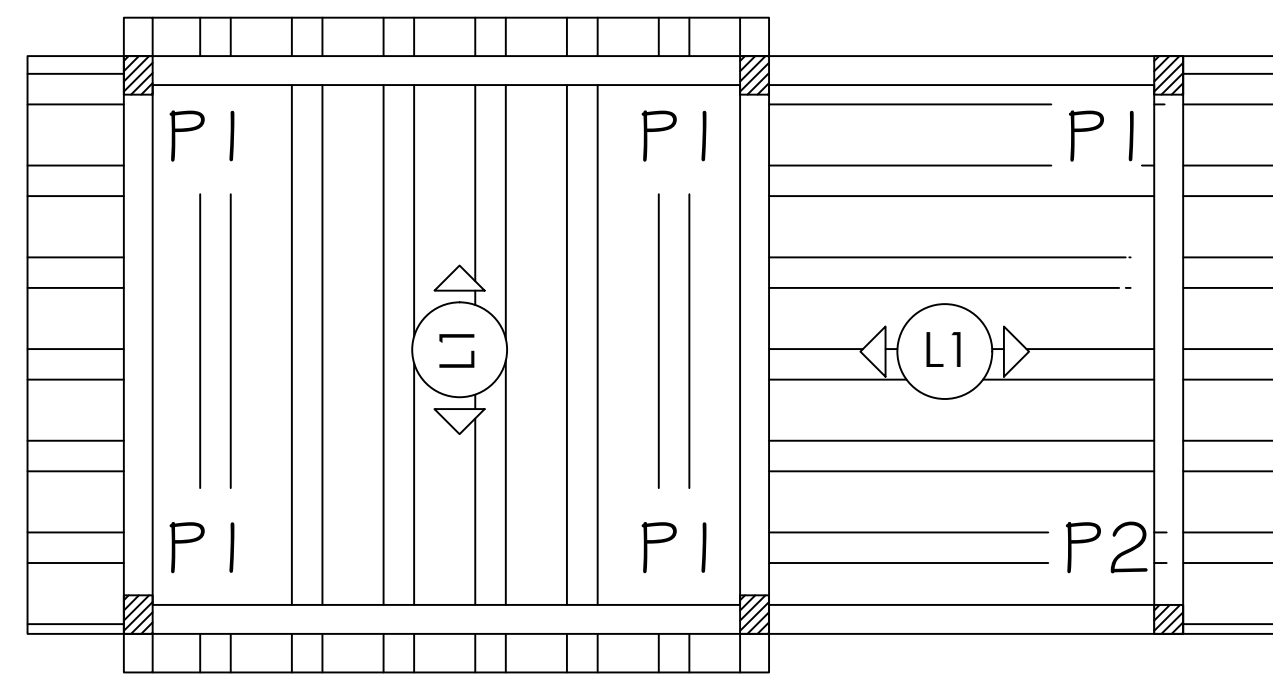

FORMAS COBERTURA
escala 1:50

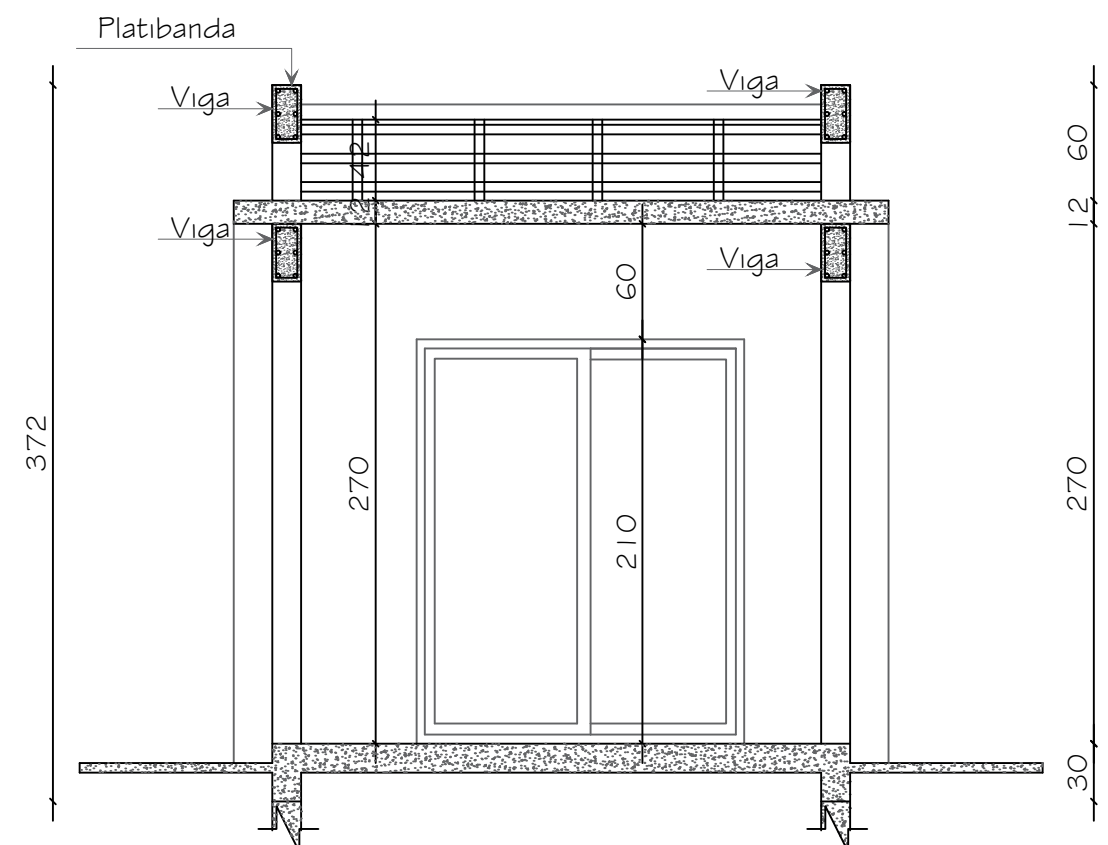
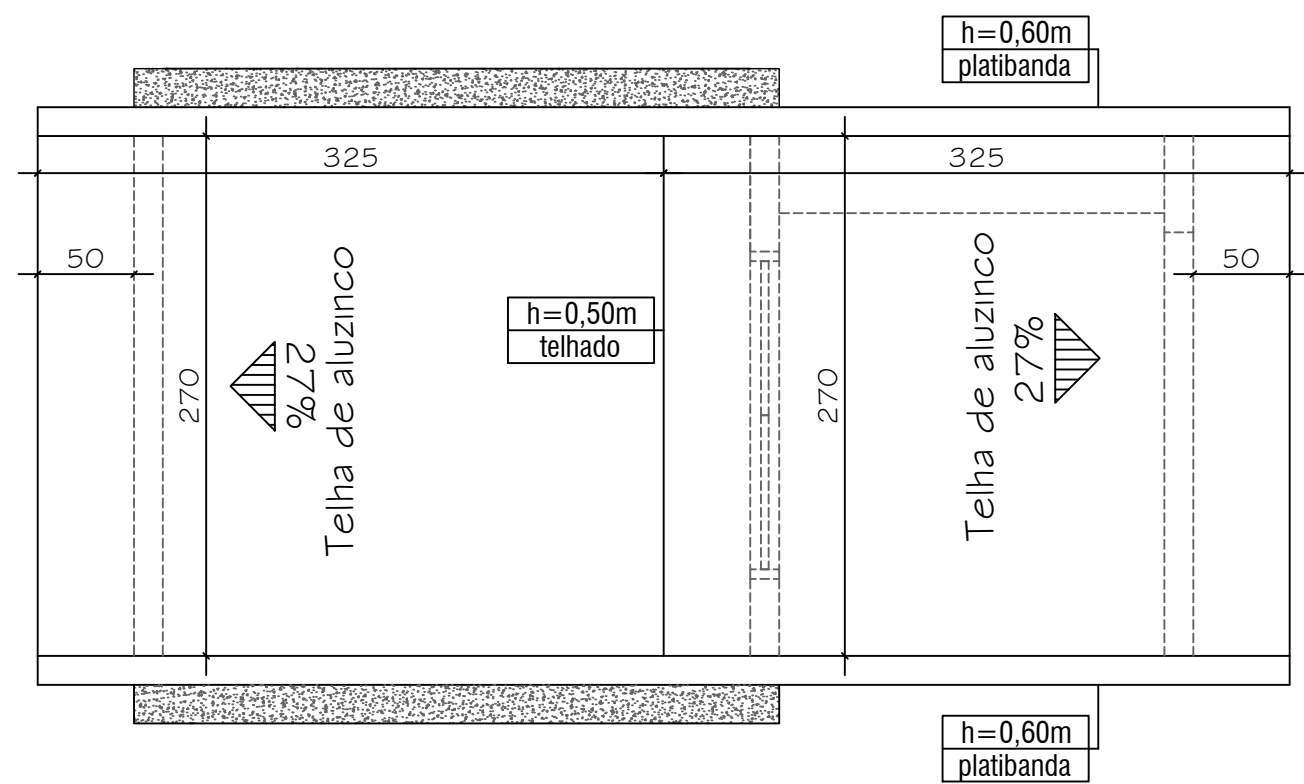
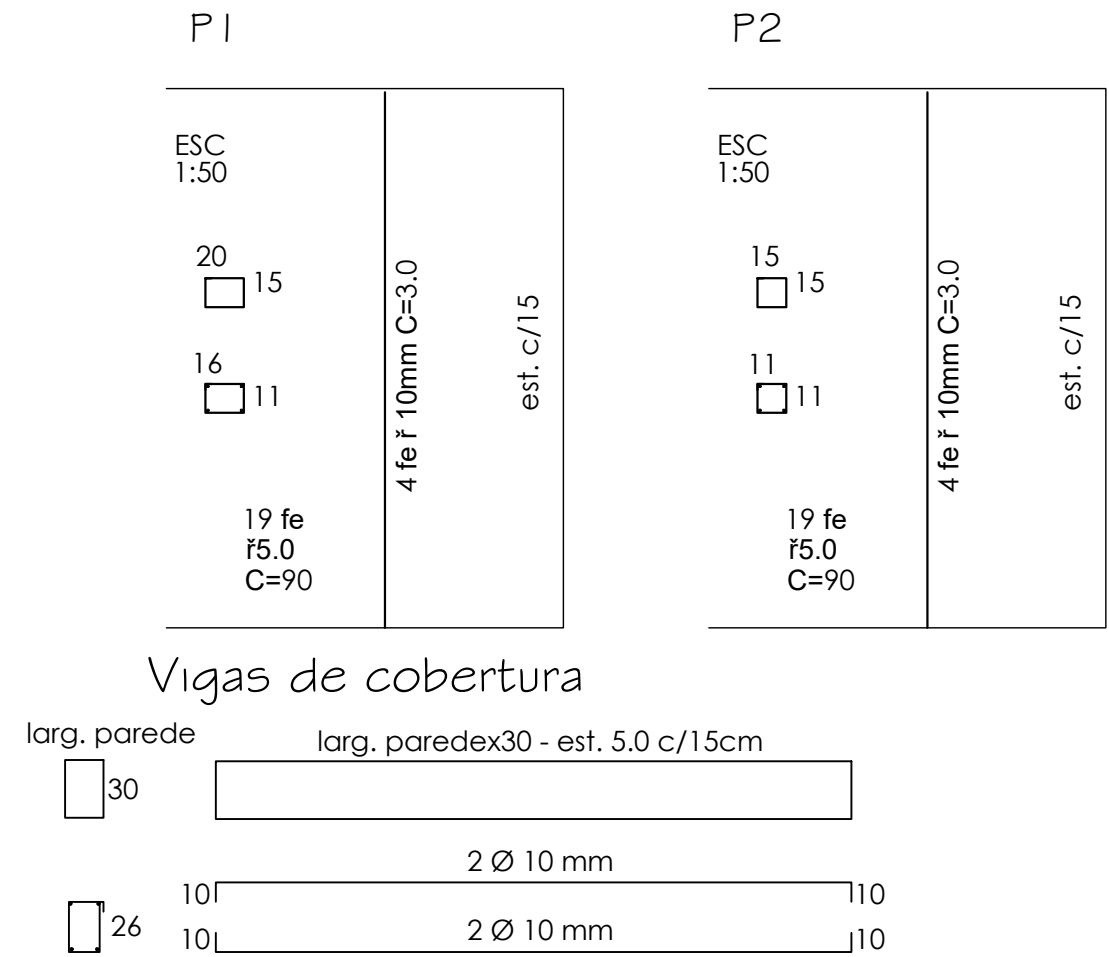

CORTE C-D
escala 1:50

PREFEITURA MUNICIPAL DE
SANTO AUGUSTO

PROJETO- PONTO DO TAXI

SITUAÇÃO, LOCALIZAÇÃO, PLANTA BAIXA, CORTES, COBERTURA, SANITÁRIA, HIDRÁULICA, ELÉTRICA, FACHADAS	RESPONSÁVEL TÉCNICO	THAIS CRISTINE SCHLZ		
	PROPRIETÁRIO	PREFEITURA MUNICIPAL DE SANTO AUGUSTO		
	ÁREA TOTAL:	ESCALA:	DATA:	DESENHO: THAIS
	16,50m²	Indicada	SETEMBRO DE 2023	A-01

DIREITOS AUTORAIS RESERVADOS

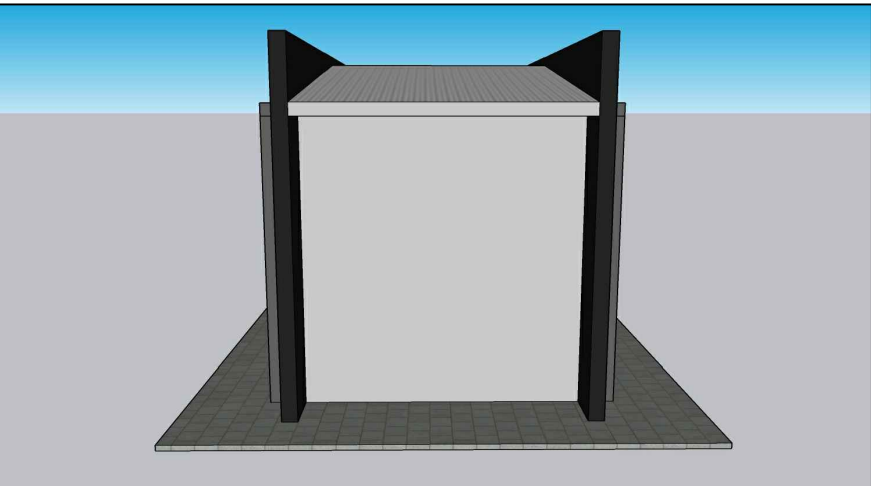
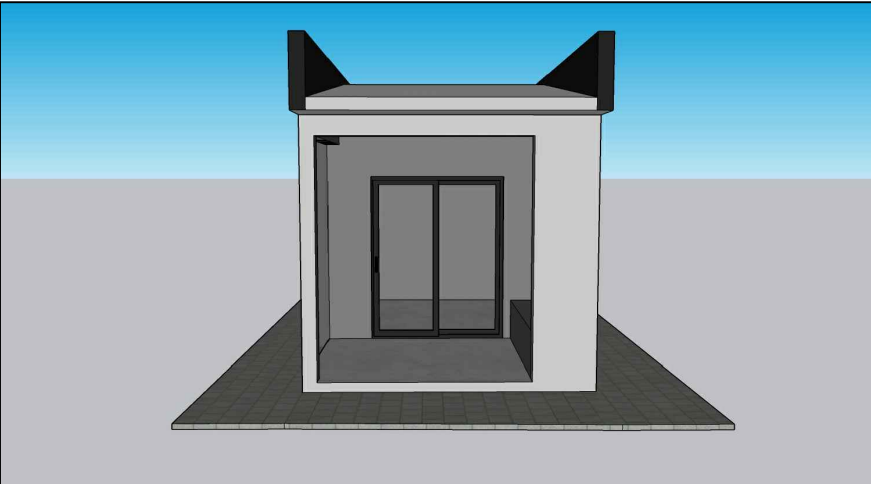

CONTÉUDO:
FACHADAS
LATERAIS

PROJETO PONTO DO TAXI					
RESPONSÁVEL TÉCNICO: TIAGUE CRISTINE SCHULZ					
PROPRIETÁRIO: PREFEITURA MUNICIPAL DE SANTO AUGUSTO					
ÁREA: 16,50m²	ESCALA: Indicada	DATA: SEMBRO DE 2025	DESENHO: Tiagu	PROJETO: A-03	

DESENHOS AUTOMÁTICOS REFORMATADOS



CONTÉUDO:
FACHADAS
FRENTE E FUNDOS

PROJETO PONTO DO TAXI					
RESPONSÁVEL TÉCNICO: TIAGUE CRISTINE SCHULZ					
PROPRIETÁRIO: PREFEITURA MUNICIPAL DE SANTO AUGUSTO					
ÁREA: 16,50m²	ESCALA: Indicada	DATA: SEMBRO DE 2025	DESENHO: Tiagu	PROJETO: A-02	

DESENHOS AUTOMÁTICOS REFORMATADOS

Casa Taxistas
Praça Pompílio Silva
Município de Santo Augusto

DADOS DO ORÇAMENTO			
Data-Referência (SINAPI Porto Alegre)		05-2025	
BDI		26,43%	
Encargos sociais		83,34%	
		46,32%	

PLANILHA ORÇAMENTÁRIA

ITEM	EVENTO	FONTE	CÓDIGO	DESCRIÇÃO	UNID	QUANT	BDI %	Encargos Sociais %	CUSTO UNITÁRIO (R\$) MÃO DE OBRA	CUSTO UNITÁRIO (R\$) MATERIAL	TOTAL UNITÁRIO (R\$)	TOTAL (R\$) MÃO DE OBRA	TOTAL (R\$) MATERIAL	TOTAL GERAL (R\$)
TOTAL														
1				BANHEIROS EXTERNOS								22.461,08	56.565,77	79.026,85
1.1				SERVIÇOS PRELIMINARES								22.461,08	56.565,77	79.026,85
1.1.1	1	SINAPI	99059	LOCALIZAÇÃO CONVENCIONAL DE OBRA, UTILIZANDO GABARITO DE TÁBUAS CORRIDAS PONTALETADAS A CADA 2,00M - 2 UTILIZAÇÕES. AF_10/2018	M	22,00	26,43	46,32	23,03	48,93	71,96	506,66	1.076,46	1.583,12
1.2				FUNDAÇÕES								2.373,68	5.043,48	7.417,16
1.2.1	1	SINAPI	96527	ESCAVAÇÃO MANUAL DE VALA PARA VIGA BALDRAME, COM PREVISÃO DE FÓRMAL AF_06/2017	M3	1,27	26,43	46,32	40,92	86,95	127,87	51,97	110,43	162,40
1.2.2	1	SINAPI	93382	REATERRO MANUAL DE VALAS COM COMPACTAÇÃO MECANIZADA. AF_04/2016	M3	5,61	26,43	46,32	11,08	23,55	34,63	62,16	132,12	194,28
1.2.3	1	Composição	001	ESTACA BROCA DE CONCRETO ARMADO, DIÂMETRO DE 20 CM, PROFUNDIDADE DE ATÉ 5 M, ESCAVAÇÃO COM TRADO MECANIZADO - ARMADURA LONGITUDINAL 2Ø10mm	M	11,00	26,43	46,32	21,07	44,78	65,85	231,77	492,58	724,35
1.2.4	1	Composição	004	VIGA BALDRAME VB10 - SEÇÃO 15 x 30 cm - ARMADURA LONGITUDINAL 4Ø10mm E TRANSVERSAL Ø5,00mm c/ 20 cm	M	20,80	26,43	46,32	44,92	95,45	140,37	934,34	1.985,36	2.919,70
1.2.5	1	SINAPI	96522	LASTRO COM MATERIAL GRANULAR, APLICAÇÃO EM PISOS OU RADIERES, ESPESURA DE *5 CM* AF_08/2017 - incluso calçada externa	M3	1,87	26,43	46,32	79,10	168,08	247,18	147,92	314,32	462,24
1.2.6	1	SINAPI	87700	CONTRAPISO EM ARGAMASSA TRACO 1:4 (CIMENTO E AREIA), PREPARO MECÂNICO COM BETONEIRA 400 L, APLICADO EM ÁREAS SECAS SOBRE LAJE, NÃO ADERIDO, ESPESURA GCM AF_06/2014 - incluso calçada externa	M2	37,50	26,43	46,32	23,16	49,20	72,36	868,50	1.845,00	2.713,50
1.2.7	1	SINAPI	94962	CONCRETO MAGRO PARA LASTRO, TRACO 1:4,5:4,5 (CIMENTO/ AREIA MÉDIA/ BRITA 1) - PREPARO MECÂNICO COM BETONEIRA 400 L AF_07/2016	M3	0,45	26,43	46,32	171,16	363,70	534,86	77,02	163,67	240,69
1.3				ESTRUTURA								2.594,02	5.512,17	8.106,19
1.3.1	1	Composição	005	PILAR - SEÇÃO 15 x 20 cm, 15x15cm- ARMADURA LONGITUDINAL 4Ø10mm E TRANSVERSAL Ø5mm c/ 20 cm	M	16,60	26,43	46,32	27,33	58,07	85,40	453,68	963,96	1.417,64
1.3.2	2	Composição	007	VIGA V1 - SEÇÃO 15 x 30 cm - ARMADURA LONGITUDINAL 4Ø10mm E TRANSVERSAL Ø5,00mm c/ 20 cm	M	20,00	26,43	46,32	24,23	51,50	75,73	484,60	1.030,00	1.514,60
1.3.3	2	SINAPI	101963	LAJE PRÉ-MOLDADA UNIDIRECIONAL, BIAPOIADA, PARA PISO, ENCHIMENTO EM CERÂMICA, VIGOTA CONVENCIONAL, ALTURA TOTAL DA LAJE (ENCHIMENTO+CAPA) = (8+4) AF_11/2020	M2	20,84	26,43	46,32	79,45	168,82	248,27	1.655,74	3.518,21	5.173,95
1.4				ALVENARIA								1.718,09	3.650,86	5.368,95
1.4.1	1	SINAPI	89298	ALVENARIA ESTRUTURAL DE BLOCOS CERÂMICOS FURADOS 14X19X39, (ESPESURA DE 14 CM), UTILIZANDO COLHER DE PEDREIRO E ARGAMASSA DE ASSENTAMENTO COM PREPARO EM BETONEIRA. AF_03/2023	M2	46,80	26,43	46,32	32,24	68,51	100,75	1.508,83	3.206,26	4.715,09
1.4.2	1	SINAPI	105037	VERGA PRÉ-FABRICADA COM ATÉ 1,5 M DE VÃO, ESPESURA DE *10* CM. AF_03/2024	M	8,80	26,43	46,32	12,80	27,19	39,99	112,64	239,27	351,91
1.4.3	1	SINAPI	105030	CONTRAVERGA MOLDADA IN LOCO EM CONCRETO, ESPESURA DE *10* CM. AF_03/2024	M	6,10	26,43	46,32	15,84	33,66	49,50	96,62	205,33	301,95
1.5				COBERTURA								1.313,51	2.790,62	4.104,13
1.5.1	2	SINAPI	55960	IMUNIZAÇÃO DE MADEIRAMENTO PARA COBERTURA UTILIZANDO CUPINICIDA INCOLOR	M2	19,50	26,43	46,32	2,67	5,67	8,34	52,07	110,57	162,64

1.5.2	2	SINAPI	92543	TRAMPA DE MADEIRA COMPOSTA POR TERÇAS PARA TELHADOS DE ATÉ 2 ÁGUAS PARA TELHA ONDULADA DE FIBROCIMENTO, METÁLICA, PLÁSTICA OU TERMOACÚSTICA, INCLUSO TRANSPORTE VERTICAL. AF_07/2019	M2	19,50	26,43	46,32	7,65	16,25	23,90	149,18	316,88	466,06
1.5.3	2	SINAPI	100382	FABRICAÇÃO E INSTALAÇÃO DE PONTALETES DE MADEIRA NÃO APARELHADA PARA TELHADOS COM ATÉ 2 ÁGUAS E COM TELHA ONDULADA DE FIBROCIMENTO, ALUMÍNIO OU PLÁSTICA EM EDIFÍCIO RESIDENCIAL TÉRREO, INCLUSO TRANSPORTE VERTICAL. AF_07/2019	M2	19,50	26,43	46,32	7,84	16,66	24,50	152,88	324,87	477,75
1.5.4	2	SINAPI	94207	TELHAMENTO COM TELHA DE AÇO/ALUMÍNIO E = 0,5 MM, COM ATÉ 2 ÁGUAS, INCLUSO IÇAMENTO. AF_07/2019	M2	22,03	26,43	46,32	25,93	55,09	81,02	571,24	1.213,63	1.784,87
1.5.5	2	SINAPI	94223	CUMEIEIRA PARA TELHA DE TELHA DE AÇO/ALUMÍNIO E = 0,5 MM, INCLUSO ACESSÓRIOS DE FIXAÇÃO E IÇAMENTO. AF_07/2019	M	2,70	26,43	46,32	32,92	69,94	102,86	88,88	188,84	277,72
1.5.6	2	SINAPI	94231	RUIFO EM CHAPA DE AÇO GALVANIZADO NÚMERO 24, CORTE DE 25 CM, INCLUSO TRANSPORTE VERTICAL. AF_07/2019 - CAPEAMENTO	M	13,00	26,43	46,32	23,02	48,91	71,93	299,26	635,83	935,09
1.6				IMPERMEABILIZAÇÃO								291,42	619,10	910,52
1.6.1	2	SINAPI	98561	IMPERMEABILIZAÇÃO DE PAREDES COM ARGAMASSA DE CIMENTO E AREIA, COM ADITIVO IMPERMEABILIZANTE, E = 2CM. AF_06/2018	M2	13,50	26,43	46,32	16,56	35,18	51,74	223,56	474,92	698,48
1.6.2	1	SINAPI	98557	IMPERMEABILIZAÇÃO DE SUPERFÍCIE COM EMULSÃO ASFÁLTICA, 2 DEMÃOS AF_06/2018	M2	3,45	26,43	46,32	19,67	41,79	61,46	67,86	144,18	212,04
1.7				REVESTIMENTOS EXTERNOS + BEIRAS								3.207,01	6.814,37	10.021,38
1.7.1	2	SINAPI	87889	CHAPISCO APLICADO EM ALVENARIA (SEM PRESENÇA DE VÃOS) E ESTRUTURAS DE CONCRETO DE FACHADA, COM ROLO PARA TEXTURA ACRÍLICA. ARGAMASSA TRACO 1:4 E EMULSÃO POLIMÉRICA (ADESIVO) COM PREPARO EM BETONEIRA 400L. AF_06/2014	M2	84,64	26,43	46,32	3,59	7,62	11,21	303,86	644,96	948,82
1.7.2	2	SINAPI	87775	EMBOÇO OU MASSA ÚNICA EM ARGAMASSA TRACO 1:2:8, PREPARO MECÂNICO COM BETONEIRA 400L APLICADA MANUALMENTE EM PANDOS DE FACHADA COM PRESENÇA DE VÃOS. ESPESSURA DE 25 MM. AF_06/2014	M2	84,64	26,43	46,32	21,69	46,10	67,79	1.835,84	3.901,90	5.737,74
1.7.3	2	SINAPI	90408	MASSA ÚNICA, PARA RECEBIMENTO DE PINTURA, EM ARGAMASSA TRACO 1:2:8. PREPARO MECÂNICO COM BETONEIRA 400L, APLICADA MANUALMENTE EM TETO, ESPESSURA DE 10MM, COM EXECUÇÃO DE TALISCAS. AF_03/2015	M2	84,64	26,43	46,32	12,61	26,79	39,40	1.067,31	2.267,51	3.334,82
1.8				REVESTIMENTOS INTERNOS + LAJE								3.206,32	6.814,56	10.020,98
1.8.1	2	SINAPI	87879	CHAPISCO APLICADO EM ALVENARIAS E ESTRUTURAS DE CONCRETO INTERNAS, COM ROLO PARA TEXTURA ACRÍLICA. ARGAMASSA TRACO 1:4 E EMULSÃO POLIMÉRICA (ADESIVO) COM PREPARO EM BETONEIRA 400L. AF_06/2014	M2	98,38	26,43	46,32	1,84	3,92	5,76	181,02	385,64	566,66
1.8.2	2	SINAPI	87529	MASSA ÚNICA, PARA RECEBIMENTO DE PINTURA, EM ARGAMASSA TRACO 1:2:8. PREPARO MECÂNICO COM BETONEIRA 400L, APLICADA MANUALMENTE EM FACES INTERNAS DE PAREDES, ESPESSURA DE 20MM, COM EXECUÇÃO DE TALISCAS. AF_06/2014	M2	98,38	26,43	46,32	14,43	30,66	45,09	1.419,62	3.016,33	4.435,95
1.8.3	2	SINAPI	87531	EMBOÇO, PARA RECEBIMENTO DE CERÂMICA, EM ARGAMASSA TRACO 1:2:8. PREPARO MECÂNICO COM BETONEIRA 400L, APLICADO MANUALMENTE EM FACES INTERNAS DE PAREDES, PARA AMBIENTE COM ÁREA ENTRE 5M2 E 10M2. ESPESSURA DE 20MM, COM EXECUÇÃO DE TALISCAS. AF_06/2014	M2	98,38	26,43	46,32	13,95	29,65	43,60	1.372,40	2.916,97	4.289,37
1.8.4	2	SINAPI	87273	REVESTIMENTO CERÂMICO PARA PAREDES INTERNAS COM PLACAS TIPO ESMALTADA EXTRA DE DIMENSÕES 33X45 CM APLICADAS EM AMBIENTES DE ÁREA MAIOR QUE 5 M² NA ALTURA INTEIRA DAS PAREDES. AF_06/2014	M2	8,10	26,43	46,32	28,80	61,20	90,00	233,28	495,72	729,00
1.9				PAVIMENTAÇÃO								1.241,75	2.638,80	3.880,55
1.9.1	3	SINAPI	87262	REVESTIMENTO CERÂMICO PARA PISO COM PLACAS TIPO PORCELANATO DE DIMENSÕES 60X60 CM APLICADA EM AMBIENTES DE ÁREA ENTRE 5 M² E 10 M². AF_06/2014	M2	16,50	26,43	46,32	55,80	118,57	174,37	920,70	1.956,42	2.877,12

1.9.2	4	SINAPI	92396	EXECUÇÃO DE PASSEIO EM PISO INTERTRAVADO, COM BLOCO RETANGULAR COR NATURAL DE 20 X 10 CM, ESPESURA 6 CM. AF_10/2022	M2	9,80	26,43	46,32	32,76	69,63	102,39	321,05	682,38	1.003,43
1.10			ESQUADRIAS									316,99	9.507,27	9.824,26
1.10.1	3	SINAPI	98689	SOLEIRA EM GRANITO, LARGURA 15 CM, ESPESURA 2,0 CM, AF_09/2020	M	4,00	26,43	46,32	19,02	130,06	149,08	76,08	520,25	596,33
1.10.2	3	SINAPI	94569	JANELA DE ALUMÍNIO TIPO MAXIM-AR, COM VIDROS, BATENTE E FERRAGENS. EXCLUSIVE ALIZAR, ACABAMENTO E CONTRAMARCO. FORNECIMENTO E INSTALAÇÃO. AF_12/2019	M2	4,32	26,43	46,32	48,48	988,51	1.036,99	209,43	4.270,35	4.479,78
1.10.3	3	SINAPI	91338	PORTA DE ALUMÍNIO DE ABRIR COM LAMBRI, COM GUARNIÇÃO, FIXAÇÃO COM PARAFUSOS - FORNECIMENTO E INSTALAÇÃO. AF_12/2019	M2	3,36	26,43	46,32	9,37	1.403,77	1.413,14	31,48	4.716,67	4.748,15
1.11			INSTALAÇÕES HIDRAULICAS									236,16	501,85	738,01
1.11.1	1	SINAPI	95644	KIT CAVALETE PARA MEDIÇÃO DE ÁGUA - ENTRADA INDIVIDUALIZADA, EM PVC DN 32 (1), PARA 1 MEDIDOR FORNECIMENTO E INSTALAÇÃO (EXCLUSIVE HIDRÔMETRO). AF_11/2016	UN	1,00	26,43	46,32	96,77	205,65	302,42	96,77	205,65	302,42
1.11.2	1	SINAPI	89957	PONTO DE CONSUMO TERMINAL DE ÁGUA FRIA (SUBRAMAL) COM TUBULAÇÃO DE PVC, DN 25 MM, INSTALADO EM RAMAL DE ÁGUA, INCLUSOS RASGO E CHUMBAMENTO EM ALVENARIA. AF_12/2014	UN	1,00	26,43	46,32	55,05	116,97	172,02	55,05	116,97	172,02
1.11.3	3	SINAPI	89984	REGISTRO DE PRESSÃO BRUTO, LATÃO, ROSCÁVEL 1/2", COM ACABAMENTO E CANOPLA CROMADOS. FORNECIDO E INSTALADO EM RAMAL DE ÁGUA. AF_12/2014	UN	1,00	26,43	46,32	42,60	90,54	133,14	42,60	90,54	133,14
1.11.4	3	SINAPI	94496	REGISTRO DE GAVETA BRUTO, LATÃO, ROSCÁVEL 1 1/4, INSTALADO EM RESERVAÇÃO DE ÁGUA DE EDIFICAÇÃO QUE POSSUA RESERVATÓRIO DE FIBRA/FIBROCIMENTO FORNECIMENTO E INSTALAÇÃO. AF_06/2016	UN	1,00	26,43	46,32	41,74	88,69	130,43	41,74	88,69	130,43
1.12			INSTALAÇÕES ELÉTRICAS									1.792,57	3.809,24	5.601,81
1.12.1	1	SINAPI	101493	ENTRADA DE ENERGIA ELÉTRICA, AÉREA, MONOFÁSICA, COM CAIXA DE EMBUTIR, CABO DE 10 MM2 E DISJUNTOR DIN 50A (NÃO INCLUSO O POSTE DE CONCRETO). AF_07/2020. PS	UN	1,00	26,43	46,32	616,93	1.310,97	1.927,90	616,93	1.310,97	1.927,90
1.12.2	1	SINAPI	14165	POSTE CONICO CONTINUO EM AÇO GALVANIZADO, RETO, ENGASTADO, H = 9 M, DIÂMETRO INFERIOR = *145* MM	UN	1,00	26,43	46,32	947,89	2.014,27	2.962,16	947,89	2.014,27	2.962,16
1.12.3	3	SINAPI	101877	QUADRO DE DISTRIBUIÇÃO DE ENERGIA EM PVC, DE EMBUTIR, SEM BARRAMENTO, PARA 3 DISJUNTORES - FORNECIMENTO E INSTALAÇÃO. AF_10/2020	UN	1,00	26,43	46,32	21,07	44,76	65,83	21,07	44,76	65,83
1.12.4	3	SINAPI	93655	DISJUNTOR MONOPOLAR TIPO DIN, CORRENTE NOMINAL DE 20A - FORNECIMENTO E INSTALAÇÃO. AF_10/2020	UN	1,00	26,43	46,32	5,28	11,23	16,51	5,28	11,23	16,51
1.12.5	3	SINAPI	92005	TOMADA MÉDIA DE EMBUTIR (2 MÓDULOS), 2P+T 20 A, INCLUINDO SUPORTE E PLACA - FORNECIMENTO E INSTALAÇÃO. AF_12/2015	UN	2,00	26,43	46,32	26,26	55,79	82,05	52,52	111,58	164,10
1.12.6	3	SINAPI	92023	INTERRUPTOR DUPLO (1 MÓDULO) COM 1 TOMADA DE EMBUTIR 2P+T 10 A, INCLUINDO SUPORTE E PLACA - FORNECIMENTO E INSTALAÇÃO. AF_12/2015	UN	1,00	26,43	46,32	21,89	46,53	68,42	21,89	46,53	68,42
1.12.7	3	SINAPI	91845	ELETRODUTO FLEXÍVEL CORRUGADO REFORÇADO, PVC, DN 25 MM (3/4"), PARA CIRCUITOS TERMINAIS, INSTALADO EM LAJE - FORNECIMENTO E INSTALAÇÃO. AF_12/2015	M	7,20	26,43	46,32	3,83	8,15	11,98	27,58	58,68	86,26
1.12.8	3	SINAPI	91854	ELETRODUTO FLEXÍVEL CORRUGADO, PVC, DN 25 MM (3/4"), PARA CIRCUITOS TERMINAIS, INSTALADO EM PAREDE - FORNECIMENTO E INSTALAÇÃO. AF_12/2015	M	3,60	26,43	46,32	4,17	8,85	13,02	15,01	31,86	46,87
1.12.9	3	SINAPI	91926	CABO DE COBRE FLEXÍVEL ISOLADO, 2,5 MM², ANTI-CHAMA 450/750 V, PARA CIRCUITOS TERMINAIS - FORNECIMENTO E INSTALAÇÃO. AF_12/2015	M	20,90	26,43	46,32	1,76	3,74	5,50	36,78	78,18	114,96
1.12.10	3	SINAPI	103782	LUMINÁRIA TIPO PLAFON CIRCULAR, DE SOBREPOR, COM LED DE 12/13 W - FORNECIMENTO E INSTALAÇÃO. AF_09/2024	UN	2,00	26,43	46,32	11,04	23,46	34,50	22,08	46,92	69,00
1.12.11	3	SINAPI	90447	RASGO EM ALVENARIA PARA ELETRODUTOS COM DIÂMETROS MENORES OU IGUAIS A 40 MM. AF_05/2015	M	7,60	26,43	46,32	3,36	7,14	10,50	25,54	54,26	79,80

Apêndice 21 – Encargos Sociais – Rio Grande do Sul

RIO GRANDE DO SUL

VIGÊNCIA A PARTIR DE 12/2022

ENCARGOS SOCIAIS SOBRE A MÃO DE OBRA					
CÓDIGO	DESCRIÇÃO	COM DESONERAÇÃO		SEM DESONERAÇÃO	
		HORISTA	MENSALISTA	HORISTA	MENSALISTA
		%	%	%	%
GRUPO A					
A1	INSS	0,00%	0,00%	20,00%	20,00%
A2	SESI	1,50%	1,50%	1,50%	1,50%
A3	SENAI	1,00%	1,00%	1,00%	1,00%
A4	INCRA	0,20%	0,20%	0,20%	0,20%
A5	SEBRAE	0,60%	0,60%	0,60%	0,60%
A6	Salário Educação	2,50%	2,50%	2,50%	2,50%
A7	Seguro Contra Acidentes de Trabalho	3,00%	3,00%	3,00%	3,00%
A8	FGTS	8,00%	8,00%	8,00%	8,00%
A9	SECONCI	0,00%	0,00%	0,00%	0,00%
A	Total	16,80%	16,80%	36,80%	36,80%
GRUPO B					
B1	Repouso Semanal Remunerado	17,93%	Não incide	17,93%	Não incide
B2	Feriados	4,24%	Não incide	4,24%	Não incide
B3	Auxílio - Enfermidade	0,87%	0,66%	0,87%	0,66%
B4	13º Salário	10,96%	8,33%	10,96%	8,33%
B5	Licença Paternidade	0,07%	0,05%	0,07%	0,05%
B6	Faltas Justificadas	0,73%	0,56%	0,73%	0,56%
B7	Dias de Chuvas	1,55%	Não incide	1,55%	Não incide
B8	Auxílio Acidente de Trabalho	0,10%	0,08%	0,10%	0,08%
B9	Férias Gozadas	10,51%	7,99%	10,51%	7,99%
B10	Salário Maternidade	0,04%	0,03%	0,04%	0,03%
B	Total	47,00%	17,70%	47,00%	17,70%
GRUPO C					
C1	Aviso Prévio Indenizado	4,57%	3,47%	4,57%	3,47%
C2	Aviso Prévio Trabalhado	0,11%	0,08%	0,11%	0,08%
C3	Férias Indenizadas	3,43%	2,61%	3,43%	2,61%
C4	Depósito Rescisão Sem Justa Causa	2,77%	2,11%	2,77%	2,11%
C5	Indenização Adicional	0,38%	0,29%	0,38%	0,29%
C	Total	11,26%	8,56%	11,26%	8,56%
GRUPO D					
D1	Reincidência de Grupo A sobre Grupo B	7,90%	2,97%	17,30%	6,51%
D2	Reincidência de Grupo A sobre Aviso Prévio Trabalhado e Reincidência do FGTS sobre Aviso Prévio Indenizado	0,38%	0,29%	0,41%	0,31%
D	Total	8,28%	3,26%	17,71%	6,82%
TOTAL (A+B+C+D)		83,34%	46,32%	112,77%	69,88%

Fonte: Informação Dias de Chuva – INMET

Nº do contrato:	
Tomador:	PREFEITURA MUNICIPAL
Município:	SANTO AUGUSTO - RS

Em atenção ao estabelecido pelo Acórdão 2622/2013 – TCU – Plenário reformamos a orientação e indicamos a utilização dos seguintes parâmetros para taxas de BDI:

<u>Tipo de obra:</u>	Construção de edifícios		<u>Obras que se enquadram no tipo escolhido:</u> Para o tipo de obra "Construção de Edifícios" enquadram-se: a construção e reforma de: edifícios, unidades habitacionais, escolas, hospitais, hotéis, restaurantes, armazéns e depósitos, edifícios para uso agropecuário, estações para trens e metropolitanos, estádios esportivos e quadras cobertas, instalações para embarque e desembarque de passageiros (em aeroportos, rodoviárias, portos, etc.), penitenciárias e presídios, a construção de edifícios industriais (fábricas, oficinas, galpões industriais, etc.), conforme classificação 4120-4 do CNAE 2.0. Também enquadram-se pátios, mirantes e outros edifícios de finalidade turística.
Alternativa mais adequada para a Administração Pública:	Desonerado		
BDI ABAIXO PODE SER ACEITO	OK		
26,43%			
OBSERVAÇÕES			
Parâmetro	%	Verificação	Os percentuais de Impostos a serem adotados devem ser indicados pelo Tomador, conforme legislação vigente. <u>Apresentar declaração informando o percentual de ISS incidente sobre esta obra, considerando a base de cálculo prevista na legislação municipal.</u>
<u>Administração Central</u> Min: 3,00% Máx: 5,50%	3,20%	OK	
<u>Seguros e Garantias</u> Min: 0,80% Máx: 1,00%	0,85%	OK	As tabelas que apresentam os limites foram construídas sem considerar a desoneração sobre a folha de pagamento prevista na Lei nº 12.844/2013. Caso o CNAE da empresa indique que a mesma deve considerar a contribuição previdenciária sobre a receita bruta, será somada a alíquota de 2% no item impostos.
<u>Riscos</u> Min: 0,97% Máx: 1,27%	1,00%	OK	
<u>Despesas Financeiras</u> Min: 0,59% Máx: 1,39%	0,73%	OK	
<u>Lucro</u> Min: 6,16% Máx: 8,96%	6,16%	OK	
<u>Impostos: PIS</u>	0,65%	OK	$BDI = \frac{(1 + AC + S + R + G)(1 + DF)(1 + L)}{(1 - I)} - 1$ Onde: AC: taxa de administração central; S: taxa de seguros; R: taxa de riscos; G: taxa de garantias; DF: taxa de despesas financeiras; L: taxa de lucro/remuneração; I: taxa de incidência de impostos (PIS, COFINS, ISS).
<u>Impostos: COFINS</u>	3,00%	OK	
<u>Impostos: ISS (mun.)</u>	3,00%	OK	
<u>Regime de desoneração (4,5%)</u>	4,50%	OK	

Declaramos que será adotado o regime Desonerado de tributação da folha de pagamento, para a elaboração do orçamento relativo às obras do presente contrato de repasse, por se tratar da opção mais adequada para a administração pública.

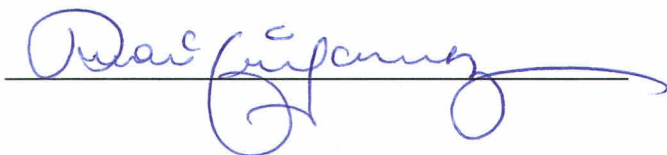

THAÍS CRISTINE SCHULZ ARQ. URB. CAU A 60482-

8

Casa Taxistas
Praça Pompílio Silva
Município de Santo Augusto

CRONOGRAMA FÍSICO FINANCEIRO										
META/ AGRUPOADOR	DESCRIÇÃO	VALOR R\$	PESO %	MÊS 1		MÊS 2		MÊS 3		R\$
				PARCELA (%)	R\$	PARCELA (%)	R\$	PARCELA (%)	R\$	
1	BANHEIROS EXTERNOS									
1.1	SERVIÇOS PRELIMINARES	1.583,12	2,00%	100,00	1.583,12					-
1.2	FUNDAÇÕES	7.417,16	9,39%	100,00	7.417,16					-
1.3	ESTRUTURA	8.106,19	10,26%	20,00	1.621,24	80,00	6.484,95			-
1.4	ALVENARIA	5.368,95	6,79%	100,00	5.368,95					-
1.5	COBERTURA	4.104,13	5,19%		-	100,00	4.104,13			-
1.6	IMPERMEABILIZAÇÃO	910,52	1,15%	80,00	728,42	20,00	182,10			-
1.7	REVESTIMENTOS EXTERNOS + BEIRAIS	10.021,38	12,68%		-	100,00	10.021,38			-
1.8	REVESTIMENTOS INTERNOS + LAJE	10.020,98	12,68%		-	100,00	10.020,98			-
1.9	PAVIMENTAÇÃO	3.880,55	4,91%		-		-	100,00		3.880,55
1.10	ESQUADRIAS	9.824,26	12,43%		-		-	100,00		9.824,26
1.11	INSTALAÇÕES HIDRÁULICAS	738,01	0,93%	80,00	590,41		-	20,00		147,60
1.12	INSTALAÇÕES ELÉTRICAS	5.601,81	7,09%	50,00	2.800,91		-	50,00		2.800,91
1.13	INSTALAÇÕES SANITÁRIAS	5.725,70	7,25%		-	100,00	5.725,70			-
1.14	LOUÇAS, APARELHOS E METAIS	1.423,81	1,80%		-		-	100,00		1.423,81
1.15	PINTURAS	4.093,73	5,18%		-		-	100,00		4.093,73
1.16	SERVIÇOS FINAIS	206,55	0,26%		-		-	100,00		206,55
	Total Simples:	79.026,85	100,00%	25,45%	20.110,20	46,24%	36.539,25	28,32%		22.377,41
	Total Acumulado:			25,45%	20.110,20	71,68%	56.649,44	100,00%		79.026,85
	Total Simples MÃO DE OBRA	22.461,08			5.715,74		10.385,22			6.360,13
	Total Simples MATERIAL	56.565,77			14.394,46		26.154,03			16.017,28

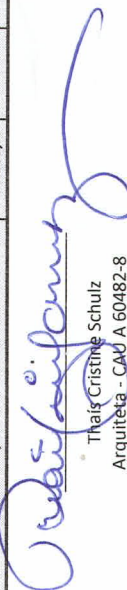
Thaís Cristine Schulz
Arquiteta - CAU A 60482-8

**CAU/BR**Conselho de Arquitetura
e Urbanismo do Brasil**RRT 16067363**

Registro de Responsabilidade Técnica - RRT

1. RESPONSÁVEL TÉCNICONome Civil/Social: THAÍS CRISTINE SCHULZ
Título Profissional: Arquiteto(a) e UrbanistaCPF: 004.XXX.XXX-66
Nº do Registro: 000A604828**2. DETALHES DO RRT**Nº do RRT: SI16067363I00CT001
Data de Cadastro: 22/09/2025
Data de Registro: 22/09/2025Modalidade: RRT SIMPLES
Forma de Registro: INICIAL
Forma de Participação: INDIVIDUAL**2.1 Valor do RRT**

Valor do RRT: R\$125,40

Boleto nº 23063329

Pago em: 22/09/2025

3. DADOS DO SERVIÇO/CONTRATANTE**3.1 Serviço 001**Contratante: PREFEITURA MUNICIPAL DE SANTO AUGUSTO
Tipo: Órgão Público
Valor do Serviço/Honorários: R\$0,00CPF/CNPJ: 87.XXX.XXX/0001-02
Data de Início: 02/11/2025
Data de Previsão de Término: 02/02/2026**3.1.1 Endereço da Obra/Serviço**País: Brasil
Tipo Logradouro: RUA
Logradouro: CORONEL JULIO PEREIRA DOS SANTOS ESQ AVENIDA DO
COMERCIO
Bairro: CENTROCEP: 98590000
Nº: ZERO
Complemento:
Cidade/UF: SANTO AUGUSTO/RS**3.1.2 Atividade(s) Técnica(s)**Grupo: PROJETO
Atividade: 1.1.2 - Projeto arquitetônico
Grupo: PROJETO
Atividade: 1.2.2 - Projeto de estrutura de concreto
Grupo: PROJETO
Atividade: 1.5.1 - Projeto de instalações hidrossanitárias prediais
Grupo: PROJETO
Atividade: 1.5.7 - Projeto de instalações elétricas prediais de baixa tensão
Grupo: PROJETO
Atividade: 1.7.3 - Orçamento
Grupo: PROJETO
Atividade: 1.7.4 - CronogramaQuantidade: 16,50
Unidade: metro quadrado
Quantidade: 16,50
Unidade: metro quadrado
Quantidade: 16,50
Unidade: metro quadrado
Quantidade: 16,50
Unidade: metro quadrado
Quantidade: 16,50
Unidade: metro quadrado
Quantidade: 16,50
Unidade: metro quadrado**3.1.3 Tipologia**

Tipologia: Público