



ESTADO DO RIO GRANDE DO SUL
PREFEITURA MUNICIPAL DE GARIBALDI

TERMO DE RETIFICAÇÃO CONCORRÊNCIA ELETRÔNICA Nº 017/2025

O Município de Garibaldi torna público que retificou o Edital de Concorrência Eletrônica nº 017/2025, que tem como objeto a contratação de empresa especializada para execução de obra de repavimentação nas vias Ronaldo Agostini e João Gabiatti Lazzari em paralelepípedo de basalto e alinhamento de meio fio de basalto, com fornecimento de material e mão de obra, em linha araripe, no interior do município de Garibaldi.

I –Fica alterada a redação do Anexo XIII – Termo de Compromisso, passando a vigorar com a seguinte redação:

**A N E X O XIII – TERMO DE COMPROMISSO
CONCORRÊNCIA Nº ____/2025**

TIMBRE/LOGO DA EMPRESA

DECLARAÇÃO DE DISTÂNCIA DE TRANSPORTE

Eu, [*Nome do Responsável pela Declaração*], portador do CPF [*Número do CPF*] e representante legal da empresa [*Nome da Empresa*], situada na [*Endereço da Empresa*], venho por meio desta declarar a que os materiais utilizados para a execução dos serviços serão retirados da localização indicada abaixo.

ITEM	ORIGEM	DESTINO	DISTÂNCIA REAL	LATITUDE	LONGITUDE
BOTA-FORA	OBRA	BOTA-FORA			
AGREGADOS	FORNECEDOR	OBRA			
BUEIROS	FORNECEDOR	OBRA			

*Coordenadas em Graus Decimais

**Preencher somente as células amarelas.

Declaro ainda que, em caso de qualquer eventual alteração nas distâncias de transporte ou na origem dos materiais durante o decorrer da obra, a fiscalização será devidamente informada com antecedência para as devidas providências.

[*Local*], [*Data*]

ASSINATURA

[*Nome do Responsável pela Declaração*]

[*Cargo na Empresa*]

II – Fica mantido o dia e horário do certame:

O Credenciamento, Propostas de Preços e Habilitação deverão ser apresentadas na forma descrita do Edital, no dia **24 de novembro de 2025, às 08 horas e 30 minutos**, através do endereço eletrônico www.pregaobanrisul.com.br.

As alterações aqui constantes serão reproduzidas em todas as suas menções no inteiro teor do edital.



ESTADO DO RIO GRANDE DO SUL
PREFEITURA MUNICIPAL DE GARIBALDI

As demais cláusulas permanecem inalteradas.

Garibaldi, 18 de novembro de 2025.

RENAN CESAR WERNER POLETTTO
Secretário Municipal de Obras

JÉSSICA PIMENTEL DA SILVA
Departamento de Compras e Licitações



ESTADO DO RIO GRANDE DO SUL
PREFEITURA MUNICIPAL DE GARIBALDI

CONCORRÊNCIA ELETRÔNICA Nº 017/2025

RETIFICADO

SECRETARIA: SECRETARIA MUNICIPAL DE OBRAS

SOLICITAÇÃO Nº 2025/4588;

DATA: 24 DE NOVEMBRO DE 2025

HORA: 08 HORAS E 30 MINUTOS

OBJETO: CONTRATAÇÃO DE EMPRESA ESPECIALIZADA PARA EXECUÇÃO DE OBRA DE REPAVIMENTAÇÃO NAS VIAS RONALDO AGOSTINI E JOÃO GABIATTI LAZZARI EM PARALELEPÍPEDO DE BASALTO E ALINHAMENTO DE MEIO FIO DE BASALTO, COM FORNECIMENTO DE MATERIAL E MÃO DE OBRA, EM LINHA ARARIPE, NO INTERIOR DO MUNICÍPIO DE GARIBALDI.

CRITÉRIO DE JULGAMENTO: MENOR PREÇO GLOBAL

REGIME: EMPREITADA POR PREÇO UNITÁRIO

PARTICIPAÇÃO: GLOBAL

MODO DE DISPUTA: ABERTO

O **MUNICÍPIO DE GARIBALDI**, torna público, para conhecimento dos interessados, que, no dia e hora acima descritos, realizará licitação na modalidade Concorrência, na forma eletrônica, do tipo menor preço, através do endereço eletrônico www.pregaobanrisul.com.br, processando-se essa licitação nos termos da Lei Federal nº 14.133 de 1º de abril de 2021, da Lei Complementar 123, de 14 de dezembro de 2006, IN nº 73 de 2022 e do Decreto Municipal nº 4.765/2023.

Maiores informações encontram-se à disposição dos interessados na Prefeitura Municipal de Garibaldi, RS, junto ao Departamento de Compras e Licitações, localizado na Rua Júlio de Castilhos, nº 254, Centro, ou pelo telefone (54) 3462-8228, ou ainda através do e-mail: licitacoes@garibaldi.rs.gov.br.

As empresas que desejarem participar da referida Concorrência Eletrônica deverão efetuar os procedimentos junto ao sítio eletrônico, conforme determinado neste edital.

1 - DO OBJETO

1.1. O presente Edital objetiva a contratação de empresa especializada para execução de obra de repavimentação nas vias Ronaldo Agostini e João Gabiatti Lazzari em paralelepípedo de basalto e alinhamento de meio fio de basalto, em Linha Araripe, no interior do Município de Garibaldi, com fornecimento de mão de obra e material, tudo conforme projetos, planilhas de orçamento, cronograma físico-financeiro, memorial descritivo e minuta de contrato, que integram esta licitação.

1.2. O preço máximo aceito para a execução da obra é **R\$ 918.654,75** (novecentos e dezoito mil, seiscentos e cinquenta e quatro reais e setenta e cinco centavos), sendo, **R\$ 700.384,35** (setecentos mil trezentos e oitenta e quatro reais e trinta e cinco centavos) de material e **R\$ 218.270,40** (duzentos e dezoito mil duzentos e setenta reais e quarenta centavos) de mão de obra.

1.3. Esta contratação compreende material e mão de obra em regime de empreitada por preço unitário, tudo conforme projetos de engenharia, composto de planta, memorial descritivo, planilha orçamentária e cronograma de execução físico-financeiro, mais minuta de contrato que são partes integrantes e não desmembráveis do presente edital.

1.4. A execução dos trabalhos atenderá as normas vigentes, projetos, memorial descritivo, cronograma físico-financeiro e planilha orçamentária, que fazem parte integrante do presente.



ESTADO DO RIO GRANDE DO SUL
PREFEITURA MUNICIPAL DE GARIBALDI

1.5. Os valores para as obras estão de acordo com planilhas orçamentárias.

2 – DA DIVULGAÇÃO DO EDITAL

2.1. O edital será publicado, no sítio eletrônico, no máximo, até o dia 04 de novembro de 2025;

2.2. A data e hora limite para recebimento de propostas nos termos exigidos no edital é 24 de novembro de 2025, às 08h29min;

2.3. A abertura das propostas ocorrerá no dia 24 de novembro de 2025, às 08hrs30min;

2.4. A disputa terá início no dia 24 de novembro de 2025, às 09hrs;

2.5. O endereço eletrônico para formalização de questionamentos e impugnações: licitacoes@garibaldi.rs.gov.br;

2.6. Sítio eletrônico da sessão: www.pregaobanrisul.com.br.

2.7. Todas as referências de tempo deste certame observarão obrigatoriamente o horário de Brasília – DF.

3 – DO CREDENCIAMENTO E DA PARTICIPAÇÃO DO CERTAME

3.1. Para participar do certame, o licitante deve providenciar o seu credenciamento, com atribuição de chave e senha, diretamente junto ao provedor do sistema, onde deverá buscar informações a respeito do seu funcionamento, regulamento e instruções para a sua correta utilização.

3.2. As instruções para o credenciamento podem ser acessadas no seguinte sítio eletrônico: www.pregaobanrisul.com.br, e pelo telefone (51) 3288-1160.

3.3. É de responsabilidade do licitante, além de se credenciar previamente no sistema eletrônico utilizado no certame, cumprir as regras do presente edital, devendo:

3.3.1. Responsabilizar-se formalmente pelas transações efetuadas em seu nome, assumir como firmes e verdadeiras suas propostas e seus lances, inclusive os atos praticados diretamente ou por seu representante, excluída a responsabilidade do provedor do sistema ou do órgão ou entidade promotora da licitação por eventuais danos decorrentes de uso indevido da senha, ainda que por terceiros.

3.3.2. Acompanhar as operações no sistema eletrônico durante o processo licitatório e responsabilizar-se pelo ônus decorrente da perda de negócios diante da inobservância de mensagens emitidas pelo sistema ou de sua desconexão.

3.3.3. As informações acerca do andamento do processo licitatório serão encaminhadas pela Agente de Contratação, via chat, ficando a cargo do licitante a responsabilidade pelo acompanhamento.

3.3.4. Utilizar a chave de identificação e a senha de acesso para participar da licitação na forma eletrônica.

3.3.5. Solicitar o cancelamento da chave de identificação ou da senha de acesso por interesse próprio.

3.4. Não poderão disputar licitação ou participar da execução do contrato, direta ou indiretamente:

a) pessoa física ou jurídica que se encontre, ao tempo da licitação, impossibilitada de participar da licitação em decorrência de sanção que lhe foi imposta;

b) aquele que mantenha vínculo de natureza técnica, comercial, econômica, financeira, trabalhista ou civil com dirigente do órgão ou entidade contratante ou com agente público que desempenhe função na licitação ou atue na fiscalização ou na gestão do contrato, ou que deles seja cônjuge, companheiro ou parente em linha reta, colateral ou por afinidade, até o terceiro grau;



ESTADO DO RIO GRANDE DO SUL
PREFEITURA MUNICIPAL DE GARIBALDI

c) empresas controladoras, controladas ou coligadas, nos termos da Lei nº 6.404, de 15 de dezembro de 1976, concorrendo entre si;

d) pessoa física ou jurídica que, nos 5 (cinco) anos anteriores à divulgação do edital, tenha sido condenada judicialmente, com trânsito em julgado, por exploração de trabalho infantil, por submissão de trabalhadores a condições análogas às de escravo ou por contratação de adolescentes nos casos vedados pela legislação trabalhista;

e) agente público do órgão licitante, devendo ser observadas as situações que possam configurar conflito de interesses no exercício ou após o exercício do cargo ou emprego, nos termos da legislação que disciplina a matéria;

f) aquele que não atenda às condições deste Edital e seu(s) anexo(s);

g) autor do anteprojeto, do projeto básico ou do projeto executivo, pessoa física ou jurídica, quando a licitação versar sobre serviços ou fornecimento de bens a ele relacionados.

h) Organizações da Sociedade Civil de Interesse Público - OSCIP, atuando nessa condição.

i) empresa, isoladamente ou em consórcio, responsável pela elaboração do projeto básico ou do projeto executivo, ou empresa da qual o autor do projeto seja dirigente, gerente, controlador, acionista ou detentor de mais de 5% (cinco por cento) do capital com direito a voto, responsável técnico ou subcontratado, quando a licitação versar sobre serviços ou fornecimento de bens a ela necessários.

3.4.4. O impedimento de que trata a alínea "a" do item 3.4, supra, será também aplicado ao licitante que atue em substituição a outra pessoa, física ou jurídica, com o intuito de burlar a efetividade da sanção a ela aplicada, inclusive a sua controladora, controlada ou coligada, desde que devidamente comprovado o ilícito ou a utilização fraudulenta da personalidade jurídica do licitante.

3.4.5. Durante a vigência do contrato, é vedado ao contratado contratar cônjuge, companheiro ou parente em linha reta, colateral ou por afinidade, até o terceiro grau, de dirigente do órgão contratante ou de agente público que desempenhe função na licitação ou atue na fiscalização ou na gestão do contrato.

3.4.6. A critério da Administração e exclusivamente a seu serviço, o autor dos projetos e a empresa a que se referem as alíneas "g" e "i" poderão participar no apoio das atividades de planejamento da contratação, de execução da licitação ou de gestão do contrato, desde que sob supervisão exclusiva de agentes públicos do órgão ou entidade.

3.4.7. O disposto nas alíneas "g" e "i" não impede a licitação ou a contratação de serviço que inclua como encargo do contratado a elaboração do projeto básico e do projeto executivo, nas contratações integradas, e do projeto executivo, nos demais regimes de execução.

3.5. Os profissionais organizados sob a forma de cooperativa poderão participar da presente licitação, desde que:

a) a constituição e o funcionamento da cooperativa observarem as regras estabelecidas na legislação aplicável, em especial a Lei nº 5.764, de 16 de dezembro de 1971, a Lei nº 12.690, de 19 de julho de 2012, e a Lei Complementar nº 130, de 17 de abril de 2009;

b) a cooperativa apresentar demonstrativo de atuação em regime cooperado, com repartição de receitas e despesas entre os cooperados;

c) qualquer cooperado, com igual qualificação, for capaz de executar o objeto contratado.

d) o objeto da licitação referir-se, em se tratando de cooperativas enquadradas na Lei nº 12.690, de 19 de julho de 2012, a serviços especializados constantes do objeto social da cooperativa, a serem executados de forma complementar à sua atuação.

3.5. Os representantes de microempresas e empresas de pequeno porte deverão declarar em campo próprio do sistema, quando do envio da proposta inicial, que as respectivas empresas enquadram-se nessa(s) categoria(s).



ESTADO DO RIO GRANDE DO SUL
PREFEITURA MUNICIPAL DE GARIBALDI

3.5.1. A ausência da declaração, naquele momento, significará a desistência da microempresa ou empresa de pequeno porte de utilizar-se das prerrogativas a elas concedidas pela Lei Complementar nº 123/2006.

4 – DO ENVIO DAS PROPOSTAS

4.1. A partir da publicação/divulgação deste Edital, até a data e o horário previstos no item 2, os que desejarem participar deverão encaminhar as propostas (ou retirar aquelas já enviadas) para o lote de interesse, exclusivamente através do sítio eletrônico informado neste Instrumento.

4.2. O encaminhamento da proposta pressupõe o pleno conhecimento e atendimento às exigências de habilitação e das especificações técnicas previstas neste Edital.

4.3. As propostas deverão utilizar como modelo a Planilha Orçamentária, anexo deste edital, devendo, obrigatoriamente, conter a cotação de todos os itens, preço unitário e global, constantes na Planilha de Orçamento, expressos em moeda corrente nacional (Real), observando-se a ordem cronológica dos itens e especificações, sem qualquer alteração quanto à ordem e característica, sob pena de desclassificação da proposta, bem como o percentual de BDI e dos Encargos Sociais.

4.3.1. Para fins de compatibilização dos sistemas (Licitacon e Licitacon Obras), a proposta final deverá ser encaminhada utilizando a função ARRED (função para arredondar do excel), com até duas casas decimais.

4.4. Havendo divergência entre o valor total e o unitário de cada item, prevalecerá o valor unitário.

4.5. Por se tratar de julgamento global, ou seja, uma única licitante vencedora para a execução da obra, a licitante deverá cotar a totalidade dos itens constantes na Planilha Orçamentária, sob pena de desclassificação da proposta.

4.6. O valor total da proposta, bem como os valores unitários (tanto de material, quanto de mão de obra), não poderão exceder os valores contidos na planilha orçamentária, sob pena de desclassificação da proposta.

4.6.1. A planilha atualizada será submetida à análise do setor de engenharia, a fim de que seja observada a existência de eventual "jogo de planilha".

4.6.2. Poderá ser motivo de desclassificação da proposta se os preços unitários (tanto de material, quanto de mão de obra) que compõem o valor global da obra apresentarem discrepâncias ou variações não proporcionais entre si e com o preço orçado, caracterizando com isso "jogo de planilha".

4.7. ALÉM DA PLANILHA ORÇAMENTÁRIA, A LICITANTE DEVERÁ APRESENTAR DE FORMA ANEXA A PROPOSTA (INICIAL E ATUALIZADA), OS SEGUINTE DOCUMENTOS:

I – Planilha Orçamentária, em conformidade com o modelo constante nos anexos técnicos;

II - Cronograma Físico - Financeiro para a obra, prevendo a execução nos prazos máximos abaixo elencados e que deverá estar de acordo com a obra efetivamente executada, conforme cronograma, anexo deste edital, **prazo de execução de 90 (noventa) dias;**

a) O Cronograma Físico-Financeiro deverá, obrigatoriamente, ser discriminado constando a totalidade dos itens descritos na planilha orçamentária.

b) A licitante que não anexar o cronograma ou prever prazo de execução superior ao estabelecido será automaticamente desclassificada.

III - Detalhamento dos Encargos Sociais sobre a mão de obra ofertada.

IV - Detalhamento do Cálculo do Benefício de Despesas Indiretas (BDI) ofertado.

V - Declaração de que a proposta econômica da empresa compreende a integralidade dos custos para atendimento dos direitos trabalhistas assegurados na Constituição Federal, nas leis trabalhistas, nas normas infralegais, nas convenções coletivas de trabalho e nos



ESTADO DO RIO GRANDE DO SUL
PREFEITURA MUNICIPAL DE GARIBALDI

termos de ajustamento de conduta vigentes na data de entrega das propostas, conforme modelo Anexo I. Caso esta declaração não seja apresentada, a empresa restará desclassificada.

4.8. Deverão constar na proposta todos os dados da empresa, tais como razão social, CNPJ, endereço completo, número de telefone, e correio eletrônico.

4.9. O upload da proposta no site www.pregaobanrisul.com.br será de total responsabilidade do licitante, o qual deverá se certificar de que a proposta anexada seja visível e legível em sua integridade, em folha de tamanho A4, sem a necessidade de qualquer ação do Agente de Contratação que não seja abrir e imprimir o arquivo, sob pena de desclassificação.

4.10. O valor proposto para o lote cotado deverá ser o mesmo informado na proposta anexada ao sistema, sob pena de desclassificação. **É de total responsabilidade do licitante o correto preenchimento do valor junto ao sistema, levando em consideração o critério de julgamento da licitação.** Após a abertura das propostas no horário designado, não é possível alterar valores lançados de forma incorreta no sistema.

4.11. Os preços propostos serão considerados completos e suficientes para a execução desta obra, sendo desconsiderada qualquer reivindicação de pagamento adicional devido a erro ou má interpretação por parte da licitante.

4.12. Nos preços propostos serão considerados todos os encargos previdenciários, fiscais (ICMS e outros), comerciais, trabalhistas, tributários, materiais, embalagens, fretes, seguros, tarifas, descarga, transporte, responsabilidade civil e demais despesas incidentes ou que venham a incidir sobre os produtos, objeto desta licitação.

4.13. Entende-se por encargos referentes à proposta os tributos (impostos, taxas), contribuições fiscais e para-fiscais, emolumentos, os instituídos por leis sociais, administração, lucros, máquinas e ferramental, transporte de material, de pessoal, estada, hospedagem, alimentação e qualquer despesa, acessória e/ou necessária, não especificada neste edital.

4.14. O prazo de validade da proposta deverá ser de, no mínimo, 60 (sessenta) dias. Caso a empresa não informe este prazo em sua proposta, será considerado automaticamente como sendo 60 (sessenta) dias.

4.15. Todos os documentos exigidos no presente edital, inclusive a proposta comercial e/ou a planilha orçamentária, deverão estar devidamente assinados pelo responsável legal da empresa licitante.

4.16. Os documentos apresentados com assinatura digital deverão ser enviados em formato eletrônico original (ex.: PDF assinado digitalmente), de forma que seja possível a verificação da sua autenticidade e integridade por meio de ferramentas de validação de certificados digitais emitidos no âmbito da ICP-Brasil.

4.16.1. Não serão aceitos documentos que contenham assinatura digital apenas em versão escaneada, impossibilitando a verificação do certificado digital e a validade da assinatura eletrônica.

4.16.2. Caso os documentos sejam apresentados de forma escaneada e sem possibilidade de verificação, a Administração poderá solicitar a reapresentação dos documentos em formato válido, sob pena de inabilitação.

5 – DA ABERTURA DA SESSÃO PÚBLICA

5.1. A partir do horário previsto para a abertura das propostas terá início a sessão pública da Concorrência Eletrônica, quando o Agente de Contratação verificará as propostas apresentadas, classificando aquelas que atendam ao Edital e desclassificando aquelas que não estejam em conformidade com os requisitos estabelecidos.

5.2. As propostas classificadas serão ordenadas pelo sistema e o Agente de Contratação dará início à fase competitiva, oportunidade em que os licitantes poderão encaminhar lances exclusivamente por meio do sistema eletrônico.



ESTADO DO RIO GRANDE DO SUL
PREFEITURA MUNICIPAL DE GARIBALDI

5.3. Somente poderão participar da fase competitiva os autores das propostas classificadas.

5.4. Cabe ao licitante acompanhar as operações no sistema eletrônico durante a sessão pública da Concorrência, ficando responsável pelo ônus decorrente da perda de negócios diante da inobservância de qualquer mensagem emitida pelo sistema ou de sua desconexão.

5.5. O licitante será responsável por todas as transações que forem efetuadas em seu nome no sistema eletrônico, assumindo como firmes e verdadeiros sua proposta e lances.

6 – DA DISPUTA DE LANCES E NEGOCIAÇÃO

6.1. Aberta etapa competitiva, os representantes dos licitantes deverão estar conectados ao sistema para participar da sessão de lances.

6.2. O modo de disputa será aberto, hipótese em que os licitantes apresentarão suas propostas por meio de lances públicos e sucessivos, decrescentes, nos termos do art. 56, I, da Lei Federal nº 14.133/2021.

I – O intervalo mínimo de diferença de valores entre os lances será de **R\$ 500,00 (quinhentos reais)**, que incidirá tanto em relação aos lances intermediários, quanto em relação do lance que cobrir a melhor oferta.

6.3. A cada lance ofertado o participante será imediatamente informado de seu recebimento e respectivo horário de seu registro e valor.

6.4. O licitante poderá oferecer lances sucessivos, observado o horário fixado e somente poderá oferecer lance inferior ao último por ele ofertado e registrado pelo sistema.

6.5. Não serão aceitos dois ou mais lances de mesmo valor, prevalecendo aquele que for recebido e registrado no sistema em primeiro lugar.

6.6. Durante o transcurso da disputa, os licitantes serão informados, em tempo real, do valor do menor lance registrado, vedada a identificação do detentor do lance.

6.7. Caso o licitante perceba que inseriu valor incorreto no campo específico para lance, deverá, imediatamente, solicitar o cancelamento do último lance através do chat.

I – Não serão aceitas solicitações de desclassificação ao final da sessão.

II – Somente será anulado o último lance ofertado pela empresa, levando-se em consideração a justificativa de erro no momento do lançamento do valor. Não serão anulados lances anteriores a este.

6.8. No caso de desconexão do Agente de Contratação, no decorrer da etapa de lances, se o sistema eletrônico permanecer acessível aos licitantes, os lances continuarão sendo recebidos, sem prejuízo dos atos realizados.

6.8.1. Quando a desconexão persistir por tempo superior a 10 (dez) minutos, a sessão da Concorrência será suspensa e terá reinício somente após comunicação expressa aos licitantes.

6.9. O modo de disputa será o aberto. A etapa de envio de lances na sessão pública durará 10 (dez) minutos e, após isso, será prorrogada automaticamente pelo sistema quando houver lance ofertado nos últimos dois minutos do período de duração da sessão pública.

6.9.1. A prorrogação automática da etapa de envio de lances, de que trata o item 6.9, será de 02 (dois) minutos e ocorrerá sucessivamente sempre que houver lances enviados nesse período de prorrogação, inclusive quando se tratar de lances intermediários.

6.9.2. Na hipótese de não haver novos lances na forma estabelecida no subitem 6.9.1, a sessão pública será encerrada automaticamente.

6.9.3. Encerrada a sessão pública sem prorrogação automática pelo sistema, nos termos do subitem 6.9.1, o Agente de Contratação poderá, assessorado pela equipe de apoio, admitir o reinício da etapa de envio de lances, em prol da consecução do melhor preço.

6.10. Encerrada etapa de envio de lances, será apurada a ocorrência de empate, nos termos dos arts. 44 e 45 da Lei Complementar nº 123/2006, sendo assegurada, como critério do desempate, preferência de contratação para as beneficiárias que tiverem apresentado a



ESTADO DO RIO GRANDE DO SUL
PREFEITURA MUNICIPAL DE GARIBALDI

declaração, de que trata o item 8.5. deste Edital;

6.10.1. Entende-se como empate, para fins da Lei Complementar nº 123/2006, aquelas situações em que as propostas apresentadas pelas beneficiárias sejam iguais ou superiores em até 10% (dez por cento) à proposta de menor valor.

6.10.2. Ocorrendo o empate, na forma do subitem anterior, proceder-se-á da seguinte forma:

a) A beneficiária detentora da proposta de menor valor será convocada via sistema para apresentar, no prazo de 10 (dez) minutos, nova proposta, inferior àquela considerada, até então, de menor preço, situação em que será declarada vencedora do certame.

b) Se a beneficiária, convocada na forma da alínea anterior, não apresentar nova proposta, inferior à de menor preço, será facultada, pela ordem de classificação, às demais microempresas, empresas de pequeno porte ou cooperativas remanescentes, que se enquadrarem na hipótese do item 6.10.1 deste edital, a apresentação de nova proposta, no prazo previsto na alínea a deste item.

6.10.3. O disposto no item 6.10 não se aplica às hipóteses em que a proposta de menor valor inicial tiver sido apresentada por beneficiária da Lei Complementar nº 123/2006.

6.11. Se não houver licitante que atenda ao item 6.10 e seus subitens, serão observados os critérios do art. 60 da Lei 14.133/2021, nesta ordem:

a) disputa final, hipótese em que os licitantes empatados poderão apresentar nova proposta em ato contínuo à classificação;

b) avaliação do desempenho contratual prévio dos licitantes, para a qual deverão preferencialmente ser utilizados registros cadastrais para efeito de atesto de cumprimento de obrigações previstos nesta Lei;

c) desenvolvimento pelo licitante de ações de equidade entre homens e mulheres no ambiente de trabalho, conforme regulamento;

d) desenvolvimento pelo licitante de programa de integridade, conforme orientações dos órgãos de controle.

6.11.1. Persistindo o empate, será assegurada preferência, sucessivamente, aos bens e serviços produzidos ou prestados por:

a) empresas estabelecidas no território do Estado ou do Distrito Federal do órgão ou entidade da Administração Pública estadual ou distrital licitante ou, no caso de licitação realizada por órgão ou entidade de Município, no território do Estado em que este se localize;

b) empresas brasileiras;

c) empresas que invistam em pesquisa e no desenvolvimento de tecnologia no País;

d) empresas que comprovem a prática de mitigação, nos termos da Lei nº 12.187, de 29 de dezembro de 2009.

6.12. Encerrada a etapa de envio de lances da sessão pública, inclusive com a realização do desempate, se for o caso, o Agente de Contratação deverá encaminhar, pelo sistema eletrônico, contraproposta ao licitante que tenha apresentado o melhor preço, para que seja obtida melhor proposta.

6.13. Encerrada a etapa de negociação, será examinada a proposta classificada em primeiro lugar quanto à adequação ao objeto e à compatibilidade do preço em relação ao valor de referência da Administração.

6.14. Todos os licitantes participantes e classificados para o lote devem estar cientes que, caso a licitante detentora do menor valor vier a ser desclassificada, o Agente de Contratação procederá a renegociação do lote com a próxima classificada, obedecendo a ordem de classificação.

I – O valor partirá do último lance ofertado pela empresa ora classificada.

II – Não será aceita solicitação de desclassificação nesta etapa.

6.15. Não serão consideradas, para julgamento das propostas, vantagens não previstas no edital.

6.16. O critério de julgamento de classificação das empresas será o **MENOR VALOR**



ESTADO DO RIO GRANDE DO SUL
PREFEITURA MUNICIPAL DE GARIBALDI

GLOBAL.

6.17. Somente serão considerados válidos os lances dos licitantes que forem inseridos na “sala de disputa”, não sendo considerados outros meios, tais como chat do sistema, e-mail, etc.

7 - DO JULGAMENTO E ACEITAÇÃO DA PROPOSTA

7.1. Concluída a etapa de lances ou a negociação, quando houver, será aberto o prazo de 24 (vinte e quatro) horas, para a empresa detentora da melhor oferta realizar o upload no sistema da proposta final atualizada, conforme Planilha Orçamentária, anexo deste edital, acompanhada dos documentos complementares solicitados no item **4.6.** do edital.

7.1.1. Caso o lance final seja diverso do inicial, o valor unitário deverá ser atualizado na aba “Valor Itens”, durante o prazo disponibilizado.

7.1.2. A pedido da empresa ou por decisão do Agente de Contratação, tal prazo poderá ser prorrogado.

7.2. Será desclassificada a proposta que:

- a)** não atender a todos os requisitos exigidos no item 4 deste Edital;
- b)** contiver opções alternativas quando uma delas desatender ao exigido;
- c)** divergir dos termos deste edital;
- d)** omitir-se em pontos essenciais, de modo a ensejar dúvidas;
- e)** contiver vícios insanáveis;
- f)** apresentar preços inexequíveis ou permanecer acima do orçamento estimado para a contratação, mesmo após negociação;
- g)** não tiver sua exequibilidade demonstrada, quando exigido pela Administração;
- h)** opuser-se a qualquer dispositivo legal vigente.

7.3. Serão desconsideradas, para efeito de julgamento, vantagens não pedidas neste Edital.

7.4. Em caso de divergência entre valores numerais e valores por extenso, prevalecerão estes últimos, entre unitários e totais, os primeiros.

7.5. O licitante vencedor terá o prazo de 24 (vinte e quatro) horas, contado da solicitação do Agente de Contratação no sistema, para envio da proposta e, dos documentos complementares, adequada ao último lance ofertado após a negociação de que trata o caput deste artigo.

7.5.1. A critério do Agente de Contratação, o prazo supramencionado, poderá ser prorrogado, uma única vez;

7.6. Para fins de compatibilização dos sistemas (Licitacon e Licitacon Obras), a proposta final deverá ser encaminhada utilizando a função ARRED (função para arredondar do excel), com até duas casas decimais.

7.7. Havendo divergência entre o valor total e o unitário de cada item, prevalecerá o valor unitário.

7.8. Por se tratar de julgamento global, ou seja, uma única licitante vencedora para a execução da obra, a licitante deverá cotar a totalidade dos itens constantes na Planilha Orçamentária, sob pena de desclassificação da proposta.

8 - DA HABILITAÇÃO

8.1. Como condição prévia ao exame da documentação de habilitação do licitante detentor da proposta classificada em primeiro lugar, o Agente de Contratação verificará o eventual descumprimento das condições de participação, especialmente quanto à existência de sanção que impeça a participação no certame ou a futura contratação, mediante a consulta aos seguintes cadastros:

a) Cadastro Nacional de Empresas Inidôneas e Suspensas - CEIS, mantido pela Controladoria-Geral da União (www.portaldatransparencia.gov.br/ceis);

b) Cadastro Nacional de Condenações Cíveis por Atos de Improbidade Administrativa,

Rua Júlio de Castilhos, 254 – Centro – Garibaldi-RS CEP: 95720-000

Cx. Postal 21 - Fone: 3462-8200 – Fax: 3462-8228 – www.garibaldi.rs.gov.br



ESTADO DO RIO GRANDE DO SUL
PREFEITURA MUNICIPAL DE GARIBALDI

mantido pelo Conselho Nacional de Justiça
(www.cnj.jus.br/improbidade_adm/consultar_requerido.php).

c) Lista de Inidôneos, mantida pelo Tribunal de Contas da União – TCU
(<https://contas.tcu.gov.br/ords/f?p=INABILITADO:CERTIDAO:0:>);

d) Para a consulta de licitantes pessoa jurídica poderá haver a substituição das consultas das alíneas “a”, “b” e “c” acima pela Consulta Consolidada de Pessoa Jurídica do TCU.

8.2 - O licitante que restar vencedor deverá anexar ao sistema até a data e o horário estabelecidos pelo Agente de Contratação, os documentos a seguir relacionados.

8.3 - As empresas cadastradas no Cadastro de Fornecedores do Departamento de Compras e Licitações do Município deverão apresentar os seguintes documentos de habilitação, em vigor:

I – Certificado de Registro ao Fornecedor (**CRF**), expedido por esta Prefeitura no ato do Cadastramento **em vigor**, (ou seja, com todos os documentos em vigor), no caso de documentos com prazo de validade vencido, a licitante poderá anexar junto ao CRF, os documentos atualizados na forma de cópia reprográfica autenticada, salvo os emitidos via internet. – Somente serão habilitadas as licitantes que apresentarem, além de toda a documentação exigida, ramo pertinente ao objeto desta licitação no seu objeto social (Ato Constitutivo).

II – Declaração da licitante, sob as penas da lei, de que não foi declarada INIDÔNEA para licitar ou contratar com a Administração Pública (**Anexo IV**), assinada por representante legal da empresa.

III – Declaração da licitante de cumprimento ao art. 7º, inc. XXXIII, da Constituição Federal (**Anexo V**), assinada por representante legal da empresa.

IV – Declaração, sob as penas da lei, assinada por representante legal da empresa, conforme modelo (Anexo VI), de que disporá de instalações, equipamentos, e pessoal técnico adequado e indispensáveis para a realização da obra objeto desta licitação.

V – Declaração, assinada pelo responsável técnico, de que o mesmo assume o compromisso de realizar visitas regulares na obra, de modo a garantir o perfeito andamento dos serviços, prestando total assistência técnica para execução, conforme Modelo (**Anexo IX**).

VI - Declaração da licitante indicando endereços eletrônicos para recebimento de eventuais contatos necessários, inclusive notificações administrativas, imposição de penalidade e outros, Declarando se comprometer com o acompanhamento diário dos endereços eletrônicos, providenciando a confirmação de recebimento, devidamente assinada pelo(s) representante(s) legal(is), conforme modelo do anexo VII.

VII - Declaração de que cumpre as exigências de reserva de cargos para pessoa com deficiência e para reabilitado da Previdência Social, previstas no Art. 93 da Lei nº 8.213/1991 e em outras normas, conforme modelo anexo VIII. Esta declaração deverá ser adaptada caso a empresa se submeta ao regramento contido no Art. 93 da Lei nº 8.213/1991 ou não, conforme opções constantes no modelo.

VIII – Documentos de Qualificação Técnica e Qualificação Econômico-Financeira estabelecidos no item 8.4, incisos III e IV, deste edital.

8.4. As empresas não cadastradas no Cadastro de Fornecedores do Departamento de Compras e Licitações do Município deverão apresentar os seguintes documentos de habilitação, em vigor na data de abertura da Sessão Pública da Concorrência:

I - HABILITAÇÃO JURÍDICA:

a) Ato constitutivo, Estatuto ou contrato social em vigor, devidamente registrado, em caso de sociedades comerciais e, no caso de sociedade por ações, acompanhado de



ESTADO DO RIO GRANDE DO SUL
PREFEITURA MUNICIPAL DE GARIBALDI

documentos de eleição de seus administradores;

b) Indicação do ato constitutivo, no caso de Sociedades Cíveis, acompanhada de prova, indicando a diretoria em exercício;

c) Registro Comercial no caso de empresa individual.

II - REGULARIDADE FISCAL, SOCIAL E TRABALHISTA:

a) Prova de inscrição no Cadastro Nacional de Pessoa Jurídica (CNPJ/MF), com data de emissão de até 12 (doze) meses a data de abertura do certame;

b) Prova de regularidade expedida pela Procuradoria Nacional da Fazenda (**Certidão Conjunta de Débitos relativos a Tributos Federais e à Dívida Ativa da União**).

c) Prova de regularidade com a Fazenda Estadual.

d) Prova de regularidade com a Fazenda Municipal, sendo da sede ou domicílio do Licitante.

e) Prova de regularidade junto ao Fundo de Garantia por tempo de serviço (FGTS) e seguridade social.

f) Certidão Negativa de Débitos Trabalhistas (obtida eletronicamente nos sites do TRT-4 e/ou Regional correspondente do licitante ou TST).

g) Comprovante de inscrição no cadastro de contribuintes estadual e/ou municipal, se houver, relativo ao domicílio ou sede do licitante, pertinente ao seu ramo de atividade e compatível com o objeto contratual;

III - QUALIFICAÇÃO ECONÔMICO-FINANCEIRA

a) Certidão negativa de falência ou concordata expedida pelo distribuidor da sede da pessoa jurídica, com prazo de validade em vigor.

a.1) Caso a certidão não possua prazo de validade, será considerada vigente aquela com até 90 dias de emissão, a contar da data de expedição.

b) Demonstrações Contábeis dos 02 (dois) últimos exercícios sociais (Balanço Patrimonial e Demonstração do Resultado do Exercício), juntamente ao Termo de Abertura e Encerramento, exigíveis na forma da lei, devendo ser cópia do Livro Diário registrado no órgão competente (Junta Comercial no caso de sociedade empresária e Cartório de Registro Civil de Pessoas Jurídicas no caso de Sociedade Simples). As Demonstrações Contábeis deverão estar devidamente identificadas e assinadas pelo Contabilista e pelo Titular ou Representante Legal da empresa.

b.1) Os documentos referidos na alínea "b" limitar-se-ão ao último exercício no caso de a pessoa jurídica ter sido constituída há menos de 2 (dois) anos.

b.2) Os Licitantes que utilizarem a Escrituração Contábil Digital - ECD, através do Sistema Público de Escrituração Digital - Sped deverão apresentar, para fins de habilitação os documentos abaixo:

b.2.1) Recibo de entrega da Escrituração Contábil Digital;

b.2.2) Termo de Abertura e Encerramento;

b.2.3) Balanço Patrimonial e Demonstrações do Resultado Exercício.

c) A análise da boa situação financeira da empresa far-se-á com base nos indicadores a seguir relacionados:

Obras e Serviços de Engenharia
$LC = \frac{AC}{PC} \text{ igual ou superior a } \underline{1}$
$LG = \frac{AC + ARLP}{PC + PNC} \text{ igual ou superior a } \underline{1}$



ESTADO DO RIO GRANDE DO SUL
PREFEITURA MUNICIPAL DE GARIBALDI

Legenda:

LC = Liquidez Corrente

AC = Ativo Circulante

PC = Passivo Circulante

LG = Liquidez Geral

ARLP = Ativo Realizável a Longo Prazo

PNC = Passivo Não Circulante

Classificação final das empresas

As empresas que apresentarem os dois indicadores, iguais ou superiores aos estabelecidos neste item, obterão a classificação econômico-financeira, as que não obtiverem, serão inabilitadas.

d) As empresas criadas no exercício financeiro da licitação deverão atender a todas as exigências da habilitação e ficarão autorizadas a substituir os demonstrativos contábeis pelo balanço de abertura.

IV - QUALIFICAÇÃO TÉCNICA

a) Comprovação de aptidão por meio de 1 (um) atestado de capacidade técnica, fornecido por pessoa jurídica de direito público ou privado, com registro em nome do profissional técnico de nível superior, pelo qual tenha sido contratado para a execução de obra similar ao objeto do presente certame e se tratar de obra já concluída. Não será permitida a soma de atestados, portanto, os quantitativos de serviços deverão ser atendidos por um único atestado, que deverá estar devidamente registrado na entidade profissional competente, em conformidade com o artigo 67, inciso II, da Lei n.º 14.133/21.

a.1) No atestado deverá constar discriminadamente os serviços componentes da obra, em particular as parcelas de maior relevância conforme tabela:

Item	Atividade/Serviço	Quant. mínima
1	Execução de pavimentação em paralelepípedo de basalto	196,80m ²

b) Certidão de registro do responsável, ligado ao objeto da presente Licitação, no CREA ou CAU, sendo que os certificados expedidos por Conselhos de outras regiões, cuja circunscrição não seja do Rio Grande do Sul, deverão receber o visto do CREA-RS (Resolução nº 266/97, art. 4º, CONFEA).

b.1) O Responsável Técnico deverá ser o profissional detentor do Atestado de Capacidade Técnica apresentado.

c) Certidão de registro da empresa no Conselho Regional de Engenharia e Agronomia - CREA ou Conselho de Arquitetura e Urbanismo, com prazo de validade em vigor.

d) A empresa deverá comprovar o vínculo profissional técnico constante na alínea "b", mediante a apresentação:

I - Em se tratando de sócio da empresa, por intermédio da apresentação do contrato social; ou,

II - No caso de empregado, mediante cópia da carteira de trabalho e previdência social (CTPS), assinada com data anterior à publicação deste edital; ou,

III - Se prestador de serviço, mediante contrato de prestação de serviço, com firma reconhecida em cartório, que comprove a relação entre as partes, e que tenha sido firmado em data anterior a publicação desta licitação;

d.1.) Fica dispensada a comprovação de vínculo, para o profissional constante na alínea "b", no caso da certidão de registro expedida pelo Conselho Regional pertinente (CREA/CAU) (item b/c) demonstrar o vínculo entre o profissional responsável técnico e a empresa licitante;

e) Declaração formal, sob as penalidades cabíveis, com a relação mínima de 4 calceteiros, 1 servente e 1 operador de máquina.



ESTADO DO RIO GRANDE DO SUL
PREFEITURA MUNICIPAL DE GARIBALDI

f) Apresentação de Declaração de Distâncias de Transporte, conforme modelo (Anexo XIII), constando as distâncias reais (caminho de ida) até a obra.

g) Declaração formal, sob as penas da lei, de que a empresa dispõe de Equipamentos de Proteção Individual (EPIs) para seus funcionários, bem como se responsabiliza pelo fornecimento de uniformes contendo a logomarca da empresa.

h) Declaração da empresa licitante, assinada pelo **responsável técnico** da empresa, (indicado na alínea "b"), de que vistoriou o local das obras e de suas condições pelo qual reconhece ser perfeitamente viável o cumprimento integral e pontual das obrigações assumidas e estabelecidas no presente Edital, em todas as fases da presente licitação, que verificou todos os materiais, ferramental e equipamento necessário à execução da obra. (Modelo Anexo XI)

h.1) A declaração deverá ser assinada pelo Técnico do Município após a visita técnica.

h.2) A visita técnica deverá ser agendada até o segundo dia útil anterior a data da licitação com o Departamento de Engenharia, através do telefone (54) 3462.8250.

h.3) Caso a licitante opte pela não realização da visita técnica, deverá apresentar Declaração, assinada pelo responsável técnico de que está ciente do local das obras e de suas condições pelo qual reconhece ser perfeitamente viável o cumprimento integral e pontual das obrigações assumidas e estabelecidas no presente Edital, em todas as fases da presente licitação, bem como que verificou todos os materiais, ferramental e equipamento necessário à execução da obra, não podendo alegar futuramente desconhecimentos das condições do local e ainda, não recaindo em nenhuma hipótese qualquer responsabilidade sobre o Município ou argumento futuro, inclusive em favor de eventuais pretensões de acréscimo dos preços propostos, quanto à não vistoria antecipada. (Modelo Anexo XII)

i) Declaração formal, sob as penalidades cabíveis, da relação explícita dos equipamentos mínimos necessários para a execução das obras desta licitação:

EQUIPAMENTOS	QUANTIDADE
Retroescavadeira	1
Rolo compactador liso	1
Placa vibratória	1

OBSERVAÇÃO: Na apresentação da relação acima exigida, deverá ser informada a localização e operacionalidade desses equipamentos, declarando que os mesmos se encontram em operação e em condições de atender aos requisitos técnicos da obra.

V – Declarações:

I – Declaração da licitante, sob as penas da lei, de que não foi declarada INIDÔNEA para licitar ou contratar com a Administração Pública (**Anexo IV**), assinada por representante legal da empresa.

II – Declaração da licitante de cumprimento ao art. 7º, inc. XXXIII, da Constituição Federal (**Anexo V**), assinada por representante legal da empresa.

III – **Declaração, sob as penas da lei, assinada por representante legal da empresa, conforme modelo (Anexo VI), de que disporá de instalações, equipamentos, e pessoal técnico adequado e indispensáveis para a realização da obra objeto desta licitação.**

IV – Declaração, assinada pelo responsável técnico, de que o mesmo assume o compromisso de realizar visitas regulares na obra, de modo a garantir o perfeito andamento dos serviços, prestando total assistência técnica para execução, conforme Modelo (**Anexo IX**).

V – Declaração da licitante, assinada pelo responsável legal da empresa, indicando endereços eletrônicos para recebimento de eventuais contatos necessários, inclusive notificações administrativas, imposição de penalidade e outros, Declarando se comprometer



ESTADO DO RIO GRANDE DO SUL
PREFEITURA MUNICIPAL DE GARIBALDI

com o acompanhamento diário dos endereços eletrônicos, providenciando a confirmação de recebimento, devidamente assinada pelo(s) representante(s) legal(is), conforme modelo do anexo VII.

VI - Declaração da licitante, assinada pelo responsável legal da empresa, de que cumpre as exigências de reserva de cargos para pessoa com deficiência e para reabilitado da Previdência Social, previstas no Art. 93 da Lei nº 8.213/1991 e em outras normas, conforme modelo anexo VIII. Esta declaração deverá ser adaptada caso a empresa se submeta ao regramento contido no Art. 93 da Lei nº 8.213/1991 ou não, conforme opções constantes no modelo.

8.5. Do uso dos benefícios Lei Complementar nº 123, de 14 de dezembro de 2006

I) As Microempresas e Empresas de Pequeno Porte e Cooperativas que pretendem se utilizar dos benefícios previstos nos arts. 42 ao 45 da Lei Complementar nº 123, de 14 de dezembro de 2006, e posteriores alterações, deverão declarar em campo próprio do sistema, quando do envio da proposta inicial, que as respectivas empresas enquadram-se nessa(s) categoria(s).

II) Ainda, para o cumprimento dos requisitos legais para a qualificação como microempresa ou empresa de pequeno porte, microempreendedor individual, produtor rural pessoa física, agricultor familiar ou sociedade cooperativa de consumo, se for o caso, estando apto a usufruir do tratamento favorecido estabelecido nos arts. 42 ao 49 da Lei Complementar nº 123/2006, como condição para aplicação do disposto no item 6.10., deste edital, mediante apresentação de **declaração de que se enquadra como microempresa ou empresa de pequeno porte, firmada pelo responsável legal e contador ou técnico contábil, com o receptivo CRC, e com data não superior a 60 (sessenta) dias da data da licitação.**

II.I) Em substituição ao documento supramencionado, poderá ser apresentada Certidão Simplificada, que comprove o enquadramento da Licitante como microempresa ou empresa de pequeno porte, emitida pela Junta Comercial do Estado de sede da Licitante, certificada digitalmente e com data de emissão não superior a 90 (noventa) dias da data da licitação.

III) A ausência da declaração, naquele momento, significará a desistência da microempresa ou empresa de pequeno porte de utilizar-se das prerrogativas a elas concedidas pela Lei Complementar nº 123/2006.

IV) A microempresa e a empresa de pequeno porte, que possuir restrição em qualquer dos documentos de regularidade fiscal, tais como: INSS, FGTS, RECEITA FEDERAL, RECEITA ESTADUAL, RECEITA MUNICIPAL, terá sua habilitação condicionada à apresentação de nova documentação, que comprove a sua regularidade em 05 (cinco) dias úteis, cujo termo inicial corresponderá à convocação para a apresentação dos documentos de habilitação, podendo este prazo ser prorrogado uma única vez, por igual período, a critério da Administração, desde que seja requerido pela licitante durante o transcurso do respectivo prazo. A não regularização da documentação, no prazo, implicará na decadência do direito à contratação.

V) A microempresa, a empresa de pequeno porte e a cooperativa, deverá apresentar todos os documentos elencados no **Item 8.3 e/ou 8.4** no momento da fase de habilitação, ainda que apresentem alguma restrição. Se não apresentar qualquer um dos documentos fiscais, tais como: INSS, FGTS, RECEITA FEDERAL, RECEITA ESTADUAL, RECEITA MUNICIPAL, mesmo com restrições, a microempresa, a empresa de pequeno porte e a cooperativa, será automaticamente inabilitada.

8.6. Das autenticações e cópias dos Documentos

I) Os documentos apresentados na forma de cópias reprográficas deverão estar autenticados, exceto os emitidos via internet.

II) A autenticação dos documentos feita por servidor municipal somente será



ESTADO DO RIO GRANDE DO SUL
PREFEITURA MUNICIPAL DE GARIBALDI

realizada **mediante apresentação do documento original.**

III) Caso a licitante não autentique os documentos nesta Prefeitura, deverá fazê-lo em cartório, ou poderá apresentar declaração de autenticidade por advogado, sob sua responsabilidade pessoal, conforme permissivo constante no art. 12, IV, da Lei 14.133/21.

IV) Não serão feitas cópias de documentos na Prefeitura.

8.7. Da apresentação dos documentos

I) Sob pena de inabilitação, todos os documentos apresentados para habilitação devem:

- a)** Estar em nome da matriz se a licitante for a matriz.
- b)** Estar todos em nome da filial se a licitante for filial, salvo aqueles documentos que são legalmente válidos tanto para matriz como para filial.
- c)** Deverão ser apresentados em nome da matriz e da filial, simultaneamente, se a licitante for a matriz e prestadora dos serviços for a filial.
- d)** Todos os documentos exigidos no presente edital, inclusive a proposta comercial e/ou a planilha orçamentária, deverão estar devidamente assinados pelo responsável legal da empresa licitante.

e) Os documentos apresentados com assinatura digital deverão ser enviados em formato eletrônico original (ex.: PDF assinado digitalmente), de forma que seja possível a verificação da sua autenticidade e integridade por meio de ferramentas de validação de certificados digitais emitidos no âmbito da ICP-Brasil.

e.1) Não serão aceitos documentos que contenham assinatura digital apenas em versão escaneada, impossibilitando a verificação do certificado digital e a validade da assinatura eletrônica.

e.2) Caso os documentos sejam apresentados de forma escaneada e sem possibilidade de verificação, a Administração poderá solicitar a reapresentação dos documentos em formato válido, sob pena de inabilitação.

9 - ESCLARECIMENTO, IMPUGNAÇÃO E RECURSO

9.1. Declarado o vencedor, ou proclamado o resultado sem que haja um vencedor, os licitantes poderão manifestar justificadamente a intenção de interposição de recurso, em campo próprio do sistema, durante o prazo de 10 (dez) minutos, encerrado este prazo automaticamente pelo sistema, sob pena de decadência do direito de recurso.

9.2. Havendo a manifestação motivada do interesse em recorrer, será concedido o prazo de 3 (três) dias úteis para a interposição das razões do recurso, também via sistema, ficando os demais licitantes desde logo intimados para apresentar contrarrazões em igual número de dias, que começarão a correr do término do prazo do recorrente.

9.2.1. O recurso deverá versar sobre:

- a)** Ato que defira ou indefira pedido de pré-qualificação de interessado ou de inscrição em registro cadastral, sua alteração ou cancelamento;
- b)** Julgamento das propostas;
- c)** Ato de habilitação ou inabilitação de licitante;
- d)** Anulação ou revogação da licitação.

9.2.2. Quanto ao recurso apresentado em virtude do disposto nas alíneas "b" e "c" do item **9.2.1** do presente Edital, serão observadas as seguintes disposições:

- a)** a intenção de recorrer deverá ser manifestada imediatamente, sob pena de preclusão, e o prazo para apresentação das razões recursais será iniciado na data de intimação ou de lavratura da ata de habilitação ou inabilitação;
- b)** A apreciação dar-se-á em fase única.

9.3. O recurso e as contrarrazões serão dirigidos à autoridade que tiver editado o ato ou proferido a decisão recorrida, que, se não reconsiderar o ato ou a decisão no prazo de 3 (três) dias úteis, encaminhará o recurso com a sua motivação à autoridade superior, a qual



ESTADO DO RIO GRANDE DO SUL
PREFEITURA MUNICIPAL DE GARIBALDI

deverá proferir sua decisão no prazo máximo de 10 (dez) dias úteis, contado do recebimento dos autos.

9.4. O acolhimento do recurso implicará invalidação apenas de ato insuscetível de aproveitamento.

9.5. O recurso interposto dará efeito suspensivo ao ato ou à decisão recorrida, até que sobrevenha decisão final da autoridade competente.

9.6. A impugnação ao edital de licitação deve ser protocolada em até 3 (três) dias úteis antes da data de abertura do certame. A resposta à impugnação ou ao pedido de esclarecimento será divulgada em sítio eletrônico oficial no prazo de até 3 (três) dias úteis, limitado ao último dia útil anterior à data da abertura do certame.

9.6.1. A impugnação deverá ser encaminhada ao e-mail licitacoes@garibaldi.rs.gov.br, o qual servirá como protocolo oficial.

9.6.2. As respostas aos pedidos de esclarecimentos e às impugnações serão encaminhadas para o endereço eletrônico da impugnante e divulgadas no sítio eletrônico da Administração.

9.7. Os recursos, impugnações e contrarrazões interpostos fora do prazo não serão conhecidos.

9.8. A licitante poderá encaminhar pedido de reconsideração, no prazo de 3 (três) dias úteis, contado da data de intimação, relativamente a ato do qual não caiba recurso hierárquico.

10 – DA ADJUDICAÇÃO

10.1. Constatado o atendimento das exigências fixadas no Edital, a licitante que ofertou o menor valor será declarada vencedora.

10.2. Em caso de desatendimento às exigências habilitatória, o Agente de Contratação inabilitará a licitante e examinará as ofertas subsequentes e qualificação das licitantes, na ordem de classificação e, assim sucessivamente, até a apuração de uma que atenda ao edital, sendo a respectiva licitante declarada vencedora, ocasião em que o Agente de Contratação poderá negociar diretamente com o proponente para que seja obtido preço melhor.

11 – DAS CONDIÇÕES DE CONTRATAÇÃO

11.1. O licitante vencedor receberá o termo de contrato ou o instrumento equivalente, preferencialmente via digital, para assinatura imediata, devendo devolver o documento no prazo máximo de 07 (sete) dias úteis do recebimento, podendo este prazo ser prorrogado 1 (uma) vez, por igual período, mediante solicitação da parte, devidamente justificada, e desde que o motivo apresentado seja aceito pela Administração.

11.2. Expirado o prazo sem assinatura, será facultado à Administração, convocar os licitantes remanescentes, na ordem de classificação, para a celebração do contrato nas condições propostas pelo licitante vencedor.

11.3. Decorrido o prazo de validade da proposta indicado no item 11.1 deste Edital, sem convocação para a contratação, ficarão os licitantes liberados dos compromissos assumidos.

11.4. Na hipótese de nenhum dos licitantes aceitar a contratação, a Administração, observados o valor estimado e sua eventual atualização nos termos do edital, poderá:

a) Convocar os licitantes remanescentes para negociação, na ordem de classificação, com vistas à obtenção de preço melhor, mesmo que acima do preço do adjudicatário;

b) Adjudicar e celebrar o contrato nas condições ofertadas pelos licitantes remanescentes, atendida a ordem classificatória, quando frustrada a negociação de melhor condição.

11.5. A recusa injustificada do adjudicatário em assinar o contrato ou o instrumento equivalente no prazo estabelecido pela Administração caracterizará o descumprimento total da obrigação assumida e o sujeitará às penalidades legalmente estabelecidas, previstas neste



ESTADO DO RIO GRANDE DO SUL
PREFEITURA MUNICIPAL DE GARIBALDI

edital, e à imediata perda da garantia de proposta em favor do órgão licitante.

11.6. A vencedora deverá observar durante a execução do contrato as normas técnicas aplicáveis ao serviço, bem como as normas de segurança do trabalho.

11.7. A vencedora deverá executar os serviços observando fielmente as normas vigentes, projetos, memorial descritivo, cronograma físico-financeiro e planilha orçamentária, que fazem parte integrante do presente edital, inclusive em relação à qualidade dos materiais e ao cronograma de execução, e os termos da sua proposta.

11.8. A vencedora deverá manter, durante toda a execução contratual, todas as condições de habilitação e qualificação exigidas na licitação, inclusive quanto às contribuições para o FGTS e INSS relativa aos empregados utilizados na prestação do serviço, devendo apresentar mensalmente à Administração os comprovantes de pagamentos dos encargos trabalhistas e previdenciários.

11.9. Antes de formalizar ou prorrogar o prazo de vigência do contrato, a Administração verificará a regularidade fiscal do contratado, consultar o Cadastro Nacional de Empresas Inidôneas e Suspensas (Ceis) e o Cadastro Nacional de Empresas Punidas (Cnep), emitir as certidões negativas de inidoneidade, de impedimento e de débitos trabalhistas e juntá-las ao respectivo processo.

11.10. A gestão do presente contrato ou instrumento equivalente será feita pelo servidor RENAN CESAR WERNER POLETO, matrícula 5.942, tendo como obrigação:

- a) conferir a existência de empenho prévio à realização da despesa;
- b) acompanhar a publicação tempestiva do extrato do contrato;
- c) conferir a existência de designação de fiscal para o contrato celebrado pela Administração;
- d) controlar os limites de acréscimo e de supressão nas obras, serviços ou compras, inclusive em atas de registro de preços, em conformidade com a legislação;
- e) adotar as providências para a confecção tempestiva dos termos aditivos, quando for o caso, atendidas as formalidades previstas na legislação.
- f) receber ou formular os pedidos de repactuação e de reequilíbrio econômico-financeiro, encaminhando-os para os órgãos competentes realizarem a análise correspondente, submetendo-os à autoridade;
- g) deliberar sobre o pedido de substituição do responsável técnico, desde que este detenha experiência e qualificação equivalente ou superior ao substituído, a ser verificada de acordo com as regras do processo que deu origem à contratação;
- h) examinar, periodicamente, a atualização e a adequação da documentação do contratado em relação às obrigações trabalhistas, previdenciárias e fiscais, notificando-o em caso de irregularidade, dando ciência à autoridade, sugerindo a aplicação de sanção e a rescisão contratual se persistir o descumprimento, observados ampla defesa e o contraditório;
- i) manifestar-se sobre eventual pedido de subcontratação;
- j) executar outras atividades determinadas pelo superior hierárquico.

11.11. O fiscal do presente contrato ou documento equivalente será o servidor JAIRO HENRIQUE MELARA DE CAMARGO, matrícula 6.171, tendo como obrigação:

- a) conhecer os termos do processo de contratação e as condições do contrato, em especial os prazos, os cronogramas, as obrigações das partes, os casos de rescisão, a existência de cláusula de modificação do preço, se for o caso, e as hipóteses de aditamento;
- b) acompanhar e fiscalizar a execução da obra, do serviço ou do fornecimento de bens, em estrita observância ao edital e ao contrato;
- c) juntar documentos, registrar telefonemas, fazer anotações, redigir atas de reunião, anexar correspondências, inclusive as eletrônicas, e quaisquer documentos relativos à execução do contrato, no processo de fiscalização;
- d) registrar todas as ocorrências durante a execução do contrato, solicitando ao Departamento Jurídico a notificação por escrito do contratado, que deverá conter determinação para saneamento das faltas ou defeitos observados em prazo a ser estipulado



ESTADO DO RIO GRANDE DO SUL
PREFEITURA MUNICIPAL DE GARIBALDI

de acordo com o caso concreto;

e) fazer cumprir fielmente as obrigações avençadas, relatando por escrito e sugerindo à autoridade superior a aplicação das sanções, na forma do edital e do contrato, no caso de inadimplência, garantindo ao contratado o direito de defesa;

f) conferir a conclusão das etapas e o cumprimento das condições de pagamento;

g) dar recebimento provisório das obras, serviços e compras mediante termo circunstanciado;

h) dar recebimento definitivo das obras, serviços e compras mediante termo circunstanciado, se houver previsão expressa na portaria de designação; e

i) executar outras atividades determinadas pelo superior hierárquico.

11.12. A extinção do contrato poderá ser:

a) determinada por ato unilateral e escrito da Administração, exceto no caso de descumprimento decorrente de sua própria conduta;

b) consensual, por acordo entre as partes, por conciliação, por mediação ou por comitê de resolução de disputas, desde que haja interesse da Administração;

c) determinada por decisão arbitral, em decorrência de cláusula compromissória ou compromisso arbitral, ou por decisão judicial.

11.13. DO REAJUSTE/REEQUILÍBRIO/REPACTUAÇÃO

11.13.1. No vencimento do contrato os preços poderão ser reajustados, se for o caso, até o índice do IPCA, com data-base vinculada à data do orçamento estimado, respeitado o interregno de um ano para concessão.

11.13.2. A contratada, em função da dinâmica do mercado, poderá solicitar a atualização dos preços vigentes, mediante solicitação à Administração Municipal, acompanhada de documentos que comprovem a procedência do pedido.

11.13.3. A atualização não poderá ultrapassar o preço praticado no mercado e deverá manter a diferença percentual apurada entre o preço originalmente constante da proposta e o preço de mercado vigente à época.

11.13.4. O pedido de reequilíbrio somente será analisado pela Administração Pública após a inequívoca comprovação da ocorrência do fato gerador que ensejou o alegado desequilíbrio no fluxo financeiro da Contratada.

11.13.5. Considerando-se que o equilíbrio exigido na relação contratual envolve uma contraposição entre encargos e vantagens, não serão concedidos reequilíbrios que ensejem impacto irrisório ao Contratante.

11.13.6. A base de cálculo do reajuste anual será o valor da proposta financeira apresentada, com o acréscimo, se houver, de eventuais correções inflacionárias decorrentes do decurso de prazo contratual, sendo descontada a porcentagem dos reequilíbrios concedidos durante a contratação.

11.13.7. Poderá haver repactuação sempre que houver regime de dedicação exclusiva de mão de obra ou predominância de mão de obra, mediante demonstração analítica da variação dos custos.

11.13.8. O pedido de repactuação deve solicitado pela CONTRATADA e observado o interregno mínimo de 01 (um) ano contado da data da apresentação da proposta ou da data da última repactuação, competindo à CONTRATADA justificar e comprovar a variação dos custos, apresentando memória de cálculo e planilhas apropriadas para análise e posterior aprovação da CONTRATANTE;

11.13.9. A repactuação poderá ser dividida em tantas parcelas quantas forem necessárias, em respeito ao princípio da anualidade do reajustamento dos preços da contratação, podendo ser realizada em momentos distintos para discutir a variação de custos que tenham sua anualidade resultante em datas diferenciadas, tais como os custos decorrentes da mão de obra e os custos decorrentes dos insumos necessários à execução do serviço.



ESTADO DO RIO GRANDE DO SUL
PREFEITURA MUNICIPAL DE GARIBALDI

11.13.10. O interregno mínimo de 01 (um) ano para a primeira repactuação será contado:

11.13.10.1. Para os custos relativos à mão de obra, vinculados à data-base da categoria profissional: a partir dos efeitos financeiros do acordo, dissídio ou convenção coletiva de trabalho, vigente à época da apresentação da proposta, relativo a cada categoria profissional abrangida pelo contrato;

11.13.10.2. Para os insumos discriminados na Planilha de Custos e Formação de Preços que estejam diretamente vinculados ao valor de preço público (tarifa): do último reajuste aprovado por autoridade governamental ou realizado por determinação legal ou normativa;

11.13.10.3. Para os demais custos, sujeitos à variação de preços do mercado (insumos não decorrentes da mão de obra): a partir da data limite para apresentação das propostas constantes do Edital.

11.13.11. Nas repactuações subsequentes à primeira, o interregno de um ano será computado da última repactuação correspondente à mesma parcela objeto de nova solicitação. Entende-se como última repactuação, a data em que iniciados seus efeitos financeiros, independentemente daquela em que celebrada ou apostilada.

11.13.12. O prazo para a CONTRATADA solicitar a repactuação encerra-se na data da prorrogação contratual subsequente ao novo acordo, dissídio ou convenção coletiva que fixar os novos custos de mão de obra da categoria profissional abrangida pelo contrato, ou na data do encerramento da vigência do contrato, caso não haja prorrogação.

11.13.13. Caso a CONTRATADA não solicite a repactuação tempestivamente, dentro do prazo acima fixado, ocorrerá a preclusão do direito à repactuação.

11.13.14. Nessas condições, se a vigência do contrato tiver sido prorrogada, nova repactuação só poderá ser pleiteada após o decurso de novo interregno mínimo de 01 (um) ano, contado:

11.13.14.1. Da vigência do acordo, dissídio ou convenção coletiva anterior, em relação aos custos decorrentes de mão de obra;

11.13.14.2. Do último reajuste aprovado por autoridade governamental ou realizado por determinação legal ou normativa, para os insumos discriminados na Planilha de Custos e Formação de Preços que estejam diretamente vinculados ao valor de preço público (tarifa); e

11.13.14.3. Do dia em que se completou um ou mais anos da apresentação da proposta, em relação aos custos sujeitos à variação de preços do mercado;

11.13.15. Caso, na data da prorrogação contratual, ainda não tenha sido celebrado o novo acordo, dissídio ou convenção coletiva da categoria, ou ainda não tenha sido possível à CONTRATANTE ou à CONTRATADA proceder aos cálculos devidos, deverá ser inserida cláusula no termo aditivo de prorrogação para resguardar o direito futuro à repactuação, a ser exercido tão logo se disponha dos valores reajustados, sob pena de preclusão.

11.13.16. A repactuação de preços será formalizada por apostilamento ou termo aditivo.

OBSERVAÇÃO: o prazo para resposta ao pedido de repactuação de preços será, preferencialmente de 1 (um) mês, contado da data do fornecimento da documentação.

12 - DA VIGÊNCIA DO CONTRATO

12.1. O prazo de vigência do presente contrato será de 12 (doze) meses, contados do recebimento da Ordem de Início e se encerrará concomitantemente com a declaração de cumprimento integral de seu objeto pela Secretaria competente, podendo ser prorrogado até o limite da Lei, a critério da Secretaria.

13 - ENCARGOS SOCIAIS

13.1. O licitante se obriga a manter sob sua exclusiva conta todos os servidores e operários empregados nos serviços, que deverão estar por ela segurados contra riscos de



ESTADO DO RIO GRANDE DO SUL
PREFEITURA MUNICIPAL DE GARIBALDI

acidentes de trabalho, observadas, também, as prescrições das Leis Trabalhistas e Previdência Social, seus regulamentos e portarias, ficando a licitante como única e exclusiva responsável por todas as infrações em que incorrer.

14 - DA MEDIÇÃO E DO RECEBIMENTO

14.1. O recebimento não exclui a responsabilidade civil pela solidez e segurança dos serviços, nem a ético-profissional pela perfeita execução do objeto.

15 - DO PRAZO DE EXECUÇÃO DOS SERVIÇOS

15.1. Os serviços deverão iniciar-se em até 05 (cinco) dias consecutivos após o recebimento da ordem de Serviço expedida pela Secretaria Municipal de Obras.

15.2. O prazo de execução dos serviços será de 90 (noventa) dias;

15.2.1. Os prazos supramencionados poderão ser prorrogados de acordo com a execução das obras, mediante aprovação da Secretaria Competente.

15.3. Serão de inteira responsabilidade da CONTRATADA acidentes que porventura venham a ocorrer, em face de inobservância das normas de proteção recomendadas.

15.4. É vedada a contratada subcontratar ou transferir o contrato, sem estar expressamente autorizada por escrito pelo município.

15.5. A empresa vencedora deverá colocar, no local da obra, sinalização adequada, sendo que deverá ficar dentro dos padrões exigidos pelo município.

16 - DAS GARANTIAS

16.1. O objeto da presente Licitação deverá ter garantia de 05 (cinco) anos contados do Recebimento Definitivo da Obra, ficando o contratado responsável pela solidez e segurança das obras executadas, assim como em razão dos materiais empregados.

16.1.1. Os defeitos constatados nos serviços por executados pela licitante vencedora deverão ser reparados no prazo estabelecido na comunicação do Município.

16.2. A empresa deverá oferecer, em até 05 (cinco) dias úteis após a assinatura do Contrato o valor equivalente a 5% (cinco por cento) sobre o mesmo, em dinheiro, Fiança Bancária, Seguro Garantia ou Títulos da Dívida Pública, sob pena de rescisão contratual e aplicação das sanções legais.

16.2.1. A garantia deverá ser prorrogada pela Contratada a cada solicitação de prorrogação do contrato, até a conclusão da obra.

17 - DO PAGAMENTO

17.1. Os pagamentos serão efetuados até o 30º (trigésimo) dia, contado a partir do recebimento da respectiva nota fiscal no setor de empenhos, subsequente ao da prestação do serviço, comprovada a execução dos serviços e juntadas as notas fiscais exigidas, conforme Calendário de Pagamentos à Fornecedores, correndo a despesa na:

ÓRGÃO 05 – SECRETARIA MUNICIPAL DE OBRAS
UNIDADE 01 - SECRETARIA MUNICIPAL DE OBRAS
26.782.0099.1026.0000 – PAVIMENTAÇÃO DE VIAS
3.4.4.90.51 - OBRAS E INSTALAÇÕES (595)
3.4.4.9.0.51.91 – PAVIMENTAÇÃO NA RUA RONALDO AGOSTINI E JOÃO GABIATTI LAZZARI (59527)

17.2. Será indicada a retenção no pagamento, proporcional à irregularidade verificada, sem prejuízo das sanções cabíveis, caso se constate que a Contratada:

- a)** não produzir os resultados acordados,
- b)** deixar de executar, ou não executar com a qualidade mínima exigida as atividades contratadas; ou



ESTADO DO RIO GRANDE DO SUL
PREFEITURA MUNICIPAL DE GARIBALDI

c) deixar de utilizar materiais e recursos humanos exigidos para a execução do serviço, ou utilizá-los com qualidade ou quantidade inferior à demandada.

17.3. Ao final de cada etapa da execução contratual, conforme previsto no Cronograma Físico-Financeiro, o Contratado apresentará a medição prévia dos serviços executados no período, por meio de planilha e memória de cálculo detalhada.

17.3.1. Uma etapa será considerada efetivamente concluída quando os serviços previstos para aquela etapa, no Cronograma Físico-Financeiro, estiverem executados em sua totalidade.

17.3.2. O contratado também apresentará, a cada medição, os documentos comprobatórios da procedência legal dos produtos e subprodutos florestais utilizados naquela etapa da execução contratual, quando for o caso.

17.4. O pagamento será efetuado conforme cronograma emitido pela Administração.

17.5. Quando do pagamento, será efetuada a retenção tributária prevista na legislação aplicável.

17.6. O contratado regularmente optante pelo Simples Nacional, nos termos da Lei Complementar nº 123, de 2006, não sofrerá a retenção tributária quanto aos impostos e contribuições abrangidos por aquele regime. No entanto, o pagamento ficará condicionado à apresentação de comprovação, por meio de documento oficial, de que faz jus ao tratamento tributário favorecido previsto na referida Lei Complementar.

17.7. A forma de pagamento será por meio de crédito em conta bancária, devendo a contratada informar banco, agência, operação e número da conta bancária em nome da contratada, ou através de boleto de cobrança bancária.

a) Quando a cobrança ocorrer por boleto, o mesmo somente poderá ser emitido com código de barra padrão FEBRABAN com vencimento apresentação.

17.8. Caso o objeto do certame seja passível de retenção de imposto, conforme IN/RFB 1234/12 e IN/RFB 971/09, a contratada ficará sujeita à aplicação desta.

17.9. A nota fiscal/fatura emitida pelo fornecedor deverá conter, em local de fácil visualização, a indicação do nº do Pregão e da Ordem de Fornecimento, a fim de se acelerar o trâmite de recebimento do material e posterior liberação do documento fiscal para pagamento.

17.10. Em caso de atraso de pagamento por parte da contratante, o valor será corrigido com base no percentual acumulado do IPCA, referente aos últimos 12 meses apurados.

18 – DAS OBRIGAÇÕES

18.1. DA CONTRATADA

a) prestar os serviços na forma ajustada;

b) Arcar com todas as despesas relativas ao objeto com taxas, impostos, obrigações trabalhistas, ou quaisquer outros acréscimos legais correrão por conta exclusiva do Contratado;

c) manter durante toda a execução do contrato, em compatibilidade com as obrigações por ele assumidas, todas as condições de habilitação e qualificação exigidas na licitação;

d) apresentar durante a execução do contrato, se solicitado, documentos que comprovem estar cumprindo legislação em vigor quanto às obrigações assumidas na presente licitação, em especial, encargos sociais, trabalhistas, previdenciários, tributários, fiscais e comerciais;

e) assumir inteira responsabilidade pelas obrigações fiscais decorrentes da execução do presente contrato.

f) Comunicar à Administração Municipal, por escrito, qualquer anormalidade de caráter urgente, e prestar os esclarecimentos quando solicitado pelo Município;

g) A Contratada deve atender às medidas de segurança e saúde no trabalho, conforme subitens 5.48 e 5.50 da NR-5 do Ministério do Trabalho e Emprego (MTE).

h) deverá, as suas expensas, recolher a Anotação de Responsabilidade Técnica da Obra (ART), Registro de Responsabilidade Técnica (RRT), antes do início dos serviços.

i) Após a conclusão da pavimentação, a empresa contratada deverá garantir que o local da



ESTADO DO RIO GRANDE DO SUL
PREFEITURA MUNICIPAL DE GARIBALDI

obra seja completamente limpo, removendo todos os entulhos, restos de materiais ou quaisquer resíduos provenientes dos serviços executados.

j) A empresa também deverá manter e preservar a sinalização provisória e todas as demais medidas de segurança estabelecidas durante a execução dos serviços, assegurando condições adequadas de circulação para pedestres e veículos nas imediações da obra até a sua finalização.

18.2. DO MUNICÍPIO:

a) Prestar informações e os esclarecimentos atinentes ao objeto, que venham a ser solicitados pela licitante;

b) Efetuar o pagamento nas condições e preços pactuados;

c) Fiscalizar a execução do objeto do contrato por meio de servidor designado;

19 – DAS SANÇÕES ADMINISTRATIVAS

19.1. O responsável será sancionado com o impedimento de licitar ou contratar no âmbito da Administração Pública direta e indireta de todos os entes federativos, pelo prazo mínimo de 3 (três) anos e máximo de 6 (seis) anos, sem prejuízo de multa de 0,5% até 30% do valor estimado para a contratação e demais cominações legais, nos seguintes casos:

a) dar causa à inexecução parcial do contrato;

b) dar causa à inexecução parcial do contrato que cause grave dano à Administração, ao funcionamento dos serviços públicos ou ao interesse coletivo;

c) dar causa à inexecução total do contrato;

d) deixar de entregar a documentação exigida para o certame;

e) não manter a proposta, salvo em decorrência de fato superveniente devidamente justificado;

f) não celebrar o contrato ou não entregar a documentação exigida para a contratação, quando convocado dentro do prazo de validade de sua proposta;

g) ensejar o retardamento da execução ou da entrega do objeto da licitação sem motivo justificado;

h) apresentar declaração ou documentação falsa exigida para o certame ou prestar declaração falsa durante a licitação ou a execução do contrato;

i) fraudar a licitação ou praticar ato fraudulento na execução do contrato;

j) comportar-se de modo inidôneo ou cometer fraude de qualquer natureza;

k) praticar atos ilícitos com vistas a frustrar os objetivos da licitação;

l) praticar ato lesivo previsto no art. 5º da Lei nº 12.846, de 1º de agosto de 2013.

19.2. Para os fins da Subcondição "j" do subitem 20.1, reputar-se-ão inidôneos atos como os descritos nos artigos 337-F, 337-G, 337-I, 337-J e 337-K do Código Penal.

19.3. No caso de incidência de uma das situações previstas neste edital, a licitante será cientificada através do endereço eletrônico (e-mail) por ela informado no seu ato de vinculação ao certame; sendo que os prazos concedidos para manifestação fluirão, independentemente da confirmação de leitura da mensagem, e serão concedidos conforme o caso, de acordo com o estabelecido na Lei 14.133/2021.

20 - DAS DISPOSIÇÕES GERAIS

20.1. Somente poderão participar da Licitação, empresas legalmente constituídas e que estejam habilitadas e capacitadas a executar o seu objeto e que satisfaçam, integralmente, a todas as condições do Edital.

20.2. A proponente é responsável pela fidelidade e legitimidade das informações prestadas e dos documentos apresentados em qualquer fase da licitação. A falsidade de qualquer documento apresentado ou a inverdade das informações nele contidas implicará a imediata desclassificação da proponente que o tiver apresentado, ou, caso tenha sido a vencedora, o cancelamento do pedido de compra, sem prejuízo das demais sanções cabíveis.

20.3. Quaisquer inserções na proposta que visem modificar, extinguir ou criar direitos, sem previsão no edital, serão tidas como inexistentes, aproveitando-se a proposta no que não for conflitante com o instrumento convocatório.



ESTADO DO RIO GRANDE DO SUL
PREFEITURA MUNICIPAL DE GARIBALDI

20.4. De todas as reuniões de abertura lavrar-se-á ata circunstanciada, na qual se mencionará tudo o que ocorrer no ato.

20.5. Agentes Públicos, assim considerados aqueles do art. 6º, V, da Lei nº 14.133/21, estão impedidos de participar deste certame licitatório, (tanto como membro da diretoria da empresa ou como do quadro de funcionários desta), por determinação do art. 9º, § 1º, da Lei nº 14.133/21, tendo em vista a vedação expressa de contratar com o Município.

20.6. É facultada ao Agente de Contratação ou à autoridade competente, em qualquer fase da licitação, a promoção de diligência destinada a esclarecer ou complementar a instrução de assunto relacionado ao presente procedimento licitatório, vedada a inclusão posterior de documento ou informação que deveria constar da proposta.

20.7. A participação na Licitação implica na aceitação integral e irretratável pelas Licitantes, dos termos, cláusulas, condições e Anexos do Edital, que passarão a integrar o contrato como se transcrito, com lastro na legislação referida no preâmbulo da Licitação, bem como na observância das normas técnicas aplicáveis, não sendo aceita, sob qualquer hipótese, alegação de seu desconhecimento em qualquer fase do procedimento licitatório e execução do contrato.

20.8. A Administração poderá revogar a licitação por interesse público, devendo anulá-la por ilegalidade, em despacho fundamentado, sem a obrigação de indenizar.

I – O presente processo licitatório poderá ser revogado se, no curso do certame, for verificado que o Termo de Referência contempla valores que não representam o efetivo valor de mercado para o objeto licitado; medida que se efetivará através de prévio e fundamentado despacho, sem que assista direito de indenização aos partícipes do certame.

20.9. Caberá à licitante vencedora:

a) apresentar a relação de dos funcionários pertencentes ao seu quadro funcional, que farão parte da execução do objeto contratado, com a respectiva indicação do cargo e/ou função, assinada pelo representante legal e pelo responsável técnico da empresa;

b) sinalizar e iluminar adequadamente os locais em obras, nos turnos diurno e noturno, bem como limpeza final das obras;

c) fornecer todos os elementos materiais e humanos indispensáveis para a realização dos serviços;

d) matricular junto ao INSS as referidas obras, conforme o que prevê a legislação pertinente;

e) manter no local das obras um preposto para representá-la;

f) cumprir e fazer cumprir as normas de medicina e segurança do trabalho;

g) manter um diário de execução das obras;

h) assegurar a perfeita execução das obras, sua proteção e conservação até o recebimento definitivo das mesmas;

i) permitir e facilitar à Fiscalização a inspeção aos locais das obras em qualquer dia e hora, devendo prestar todos os informes e esclarecimentos solicitados por esta;

j) substituir qualquer material, quando em desacordo com as respectivas especificações;

k) assumir integral responsabilidade por danos causados ao Município ou a terceiros, decorrentes da obra ora contratada, inclusive, acidentes, mortes, perdas ou destruição;

l) assumir todos os tributos que incidam ou venham a incidir sobre as obras contratadas, correndo por sua conta exclusiva a quitação desses tributos;

m) assumir as obrigações decorrentes da Legislação Trabalhista e da Previdência Social, resultantes da contratação das obras aqui ajustadas, competindo-lhe exclusivamente, tais obrigações;

n) refazer, às suas expensas, quaisquer obras e/ou serviços executados em desobediência às normas técnicas vigentes, ao objeto contratado, às determinações e adequações da Fiscalização;

o) efetuar o registro das obras no CREA/RS, em observância a legislação vigente;

p) instalar e manter no local da obra equipe permanente, sendo que a mesma deverá fornecer e elaborar o Diário de Obras, contendo todas as anotações pertinentes a obra, em duas vias, devidamente rubricadas pelo responsável técnico e pela fiscalização do Município;

q) designar responsável técnico e preposto com atribuição específica junto ao CREA, compatível com o objeto do contrato, previamente aceito pela fiscalização, com amplos poderes



ESTADO DO RIO GRANDE DO SUL
PREFEITURA MUNICIPAL DE GARIBALDI

para representá-la em tudo quanto se relacione com a execução das obras e serviços objeto deste contrato, devendo permanecer no local das obras e serviços.

20.10. A licitante vencedora é responsável pelos danos causados diretamente ao contratante ou a terceiros, decorrentes da execução do contrato, devendo tomar todos os cuidados necessários durante as fases de execução e, após o término da obra, retirar todo e qualquer tipo de material, proveniente da obra, que possa causar acidentes aos usuários do local.

20.11. A licitante vencedora fica obrigada a aceitar, nas mesmas condições contratuais, os acréscimos ou supressões que se fizerem necessários nos serviços, até 25% (vinte e cinco por cento) do valor atualizado do contrato.

20.12. A licitante vencedora deverá apresentar a ART (Anotação de Responsabilidade Técnica) OU RTT (CAU), registrada no Conselho respectivo, do Responsável Técnico pela execução dos serviços, sem a qual estes não poderão ser iniciados, juntamente com os dados de identificação de seu preposto, de acordo com a Lei 14.133/21 e suas alterações.

20.13. A licitante vencedora não poderá substituir o responsável técnico, salvo casos de força maior, e mediante prévia concordância do Município, satisfeitas todas as exigências do presente edital, de acordo com a Lei 14.133/21 e suas alterações.

20.14. O(s) profissional(is) técnico(s) indicado(s) deverá(ão) ser o(s) único(s) responsável(is) em todas as fases do procedimento licitatório e da execução contratual, devendo comparecer ao local da obra ou serviço sempre que solicitado pela fiscalização.

20.15. Não serão admitidas, sob quaisquer motivos, modificações ou substituições das propostas ou de quaisquer documentos.

20.16. É de inteira e expressa responsabilidade da licitante vencedora todas as obrigações sociais e de proteção aos seus empregados, bem como as despesas necessárias para a execução do objeto do contrato, incluindo custos de fretes, mão de obra, equipamentos, equipamentos mecânicos, viaturas, recursos humanos e materiais, encargos sociais, fiscais, comerciais, trabalhistas, previdenciários e quaisquer outras despesas que se fizerem necessárias ao cumprimento das obrigações decorrentes deste Edital.

20.17. A licitante vencedora submete-se às exigências, descontos e/ou retenções exigidos pelo INSS, IR e ISS.

20.18. Fica assegurado ao Município de Garibaldi/RS, o direito de, a qualquer tempo, revogar a presente Licitação, por interesse público, decorrente de fato superveniente, devidamente comprovado, suficiente para justificar o ato, sem que assista às licitantes direito à indenização.

20.19. Quaisquer informações ou dúvidas de ordem técnica, bem como aquelas decorrentes de interpretação do edital, deverão ser solicitadas ao Setor de Licitações, sito na Rua Júlio de Castilhos, nº 254, pelo telefone (54) 3462-8228 ou através do e-mail licitacoes@garibaldi.rs.gov.br, no horário compreendido entre as 8h às 11h30min e das 13h30min às 17h, preferencialmente, com antecedência mínima de 03 (três) dias da data marcada para abertura do certame.

20.20. Ocorrendo decretação de feriado ou qualquer fato superveniente que impeça a realização de ato do certame na data marcada, a data constante deste edital será transferida, automaticamente, para o primeiro dia útil ou de expediente normal subsequente ao ora fixado.

20.21. Para agilização dos trabalhos, solicita-se que as licitantes façam constar na documentação o seu endereço, e-mail e o número de telefone.

20.22. Todos os documentos exigidos no presente instrumento convocatório deverão ser apresentados em original ou por qualquer processo de cópia autenticada por tabelião ou servidor do Município, ainda, publicação em órgão da imprensa oficial. Os documentos extraídos de sistemas informatizados (Internet) ficarão sujeitos à verificação da autenticidade de seus dados e de sua validade, pela Administração.

20.23. A proponente que vier a ser contratada ficará obrigada a aceitar, nas mesmas condições contratuais, os acréscimos ou supressões que se fizerem necessários, por conveniência da Administração, dentro do limite permitido pelo artigo 125 da Lei nº 14.133/2021, sobre o valor inicial atualizado do contratado.

20.24. Administração tem a prerrogativa de fiscalizar o cumprimento satisfatório do objeto da presente licitação, por meio de agente designado para tal função, conforme o disposto na Lei nº 14.133/2021.



ESTADO DO RIO GRANDE DO SUL
PREFEITURA MUNICIPAL DE GARIBALDI

20.25. Na contagem dos prazos estabelecidos neste Edital e seus Anexos, excluir-se-á o dia do início e incluir-se-á o do vencimento. Só se iniciam e vencem os prazos em dias de expediente na Administração.

20.26. Este edital está à disposição dos interessados no horário das 8 horas às 11 horas e 30 minutos e das 13h30min às 17h, na Prefeitura Municipal de Garibaldi, na Rua Júlio de Castilhos, nº 254, telefone (54) 3462-8228, ou, no site www.garibaldi.rs.gov.br.

20.27. São anexos deste Edital:

Anexo I - Modelo Declaração de integralidade de Custos

Anexo II - Modelo de Credenciamento

Anexo III - Mod. Dec. de microempresa, a empresa de pequeno porte

Anexo IV - Modelo de declaração de Idoneidade

Anexo V - Modelo de declaração de cumprimento ao artigo 7º, inciso XXXIII do CF

Anexo VI - Modelo declaração de disponibilidade de máquinas e pessoal técnico

Anexo VII - Modelo Declaração Indicando Endereço Eletrônico.

Anexo VIII - Modelo Declaração Reserva de cargos

Anexo IX - Modelo Declaração compromisso visita da obra

Anexo X - Modelo Termo de Compromisso

Anexo XI - Modelo de Declaração de Vistoria

Anexo XII - Modelo de Declaração de Não Vistoria

Anexo XIII - Termo de Compromisso

Anexo XIV - Minuta de Contrato

Anexos Técnicos - Planilha Orçamentária, Memorial Descritivo, Cronograma, BDI, Encargos Sociais, Projetos e demais anexos técnicos encontram-se em arquivos anexos a este edital, em formato PDF.

20.28. Fica eleito, de comum acordo entre as partes, o Foro da Comarca de Garibaldi, para dirimir quaisquer litígios oriundos da licitação e do contrato decorrente, com expressa renúncia a outro qualquer, por mais privilegiado que seja.

Garibaldi, 18 de novembro de 2025.

RENAN CESAR WERNER POLETTTO
Secretário Municipal de Obras

JÉSSICA PIMENTEL DA SILVA
Departamento de Compras e Licitações

Com exceção do "objeto", sobre o qual está Assessoria Jurídica não possui conhecimento técnico para se manifestar, este edital se encontra examinado e aprovado por esta Assessoria.

Ridan Coser Villa - OAB/RS 132.546
Assessor Jurídico
Procuradoria Geral do Município



ESTADO DO RIO GRANDE DO SUL
PREFEITURA MUNICIPAL DE GARIBALDI

**A N E X O I – DECLARAÇÃO DE INTEGRALIDADE DE CUSTOS
CONCORRÊNCIA Nº ____/2025**

A empresa inscrita no CNPJ sob o nº, estabelecida na Rua, nº ..., Bairro ..., na cidade de, por meio de seu representante legal, Sr., brasileiro, (estado civil), inscrito no CPF sob o nº ..., portador da cédula de identidade nº ..., residente e domiciliado na Rua, nº ..., Bairro, na cidade de, DECLARA, sob as penas da lei, que a proposta econômica apresentada compreende a integralidade dos custos para atendimento dos direitos trabalhistas assegurados na Constituição Federal, nas leis trabalhistas, nas normas infralegais, nas convenções coletivas de trabalho e nos termos de ajustamento de conduta vigentes na data de entrega das propostas.

....., de....., de 2025.

Assinatura do representante legal



ESTADO DO RIO GRANDE DO SUL
PREFEITURA MUNICIPAL DE GARIBALDI

**A N E X O II – MODELO DE CREDENCIAMENTO
CONCORRÊNCIA Nº ____/2025**

A empresa inscrita no CNPJ sob o nº, estabelecida na Rua, nº ..., Bairro ..., na cidade de, através do presente, credenciamos o Sr., brasileiro, (estado civil), inscrito no CPF sob o nº ..., portador da cédula de identidade nº ..., residente e domiciliado na Rua ..., nº ..., Bairro ..., na cidade de, a participar da licitação instaurada pelo Município de Garibaldi, na modalidade de Concorrência Eletrônica, sob o nº/2025, na qualidade de REPRESENTANTE LEGAL, outorgando-lhe plenos poderes para pronunciar-se em nome da empresa, bem como formular propostas, lances e praticar todos os demais atos inerentes ao certame.

....., de....., de 2025.

Assinatura do representante legal



ESTADO DO RIO GRANDE DO SUL
PREFEITURA MUNICIPAL DE GARIBALDI

**A N E X O III – DECLARAÇÃO DE ENQUADRAMENTO COMO MICROEMPRESA OU
EMPRESA DE PEQUENO PORTE OU COOPERATIVA PARA FRUIÇÃO DOS
BENEFÍCIOS DA LEI COMPLEMENTAR Nº123/2006
CONCORRÊNCIA Nº ____/2025**

A empresa inscrita no CNPJ sob o nº....., estabelecida na Rua, nº ..., Bairro ..., na cidade de, através do seu Representante legal Sr., brasileiro, (estado civil), inscrito no CPF sob o nº, RG nº, residente e domiciliado na Rua ..., nº ..., Bairro ..., na cidade de, DECLARA, para os fins do disposto na Lei Complementar nº. 123/2006, sob as sanções administrativas cabíveis e sob as penas da lei, que esta Empresa, na presente data, enquadra-se como:

() - **MICROEMPRESA**, conforme inciso I do artigo 3º da Lei Complementar nº 123, de 14 de dezembro de 2006.

() - **EMPRESA DE PEQUENO PORTE**, conforme inciso II do artigo 3º da Lei Complementar nº 123, de 14 de dezembro de 2006.

() - **COOPERATIVA**, conforme disposto nos art. 42 à 45 da Lei Complementar nº 123, de 14 de dezembro de 2006 e art. 34, da Lei nº 11.488, de 15 de junho de 2007.

Declara, ainda, que a empresa está excluída das vedações constantes do parágrafo 4º do artigo 3º da Lei Complementar nº 123, de 14 de dezembro de 2006.

Assinatura do representante legal da empresa



ESTADO DO RIO GRANDE DO SUL
PREFEITURA MUNICIPAL DE GARIBALDI

**A N E X O IV – DECLARAÇÃO DE IDONEIDADE
CONCORRÊNCIA Nº ____/2025**

Declaração de Idoneidade

A empresa inscrita no CNPJ sob o nº, estabelecida na Rua, nº, Bairro ..., na cidade de, através do seu Representante legal Sr., brasileiro, (estado civil), inscrito no CPF sob o nº, RG nº, residente e domiciliado na Rua ..., nº ..., Bairro ..., na cidade de, DECLARA, sob as penas da lei, que não foi declarada inidônea para licitar ou contratar com a Administração Pública.

Por ser expressão de verdade, firmamos o presente.

_____, em _____ de _____ de 2025.

Assinatura do representante legal



ESTADO DO RIO GRANDE DO SUL
PREFEITURA MUNICIPAL DE GARIBALDI

**A N E X O V – MODELO DE DECLARAÇÃO DE CUMPRIMENTO AO ARTIGO 7º,
INCISO XXXIII DO CF
CONCORRÊNCIA Nº ____/2025**

DECLARAÇÃO

A empresa inscrita no CNPJ sob o nº....., estabelecida na Rua, nº ..., Bairro ..., na cidade de ..., através do seu Representante legal Sr., brasileiro, (estado civil), inscrito no CPF sob o nº, RG nº, residente e domiciliado na Rua ..., nº ..., Bairro ..., na cidade de, DECLARA para os fins de direito, na qualidade de licitante que em cumprimento ao inciso XXXIII, do artigo 7º. da Constituição Federal de que não possuímos em nosso quadro funcional pessoas menores de 18 (dezoito) anos em trabalho noturno, perigoso ou insalubre e, de menores de 16 (dezesesseis) anos em qualquer trabalho, salvo na condição de aprendiz, a partir dos 14 (quatorze) anos.

Por ser expressão da verdade, firmamos o presente.

_____, em _____ de _____ de 2025

Assinatura do representante legal



ESTADO DO RIO GRANDE DO SUL
PREFEITURA MUNICIPAL DE GARIBALDI

**A N E X O VI – DECLARAÇÃO DE DISPONIBILIDADE DE MÁQUINAS,
EQUIPAMENTOS E PESSOAL TÉCNICO
CONCORRÊNCIA Nº ____/2025**

A empresa, inscrita no CNPJ sob o nº, estabelecida na Rua, nº, Bairro, na cidade de, através do seu Representante legal Sr., brasileiro, (estado civil), inscrito no CPF sob o nº, RG nº, residente e domiciliado na Rua, nº, Bairro, na cidade de, DECLARA, sob as penas da lei, que, caso declarada vencedora do presente processo licitatório que disporá, de todo o maquinário, equipamentos e pessoal técnico adequado e necessários para a execução da obra.

_____, em ____ de _____ de 2025

Assinatura do representante legal da empresa



ESTADO DO RIO GRANDE DO SUL
PREFEITURA MUNICIPAL DE GARIBALDI

**A N E X O VII – DECLARAÇÃO PARA INDICAÇÃO DE ENDEREÇO ELETRÔNICO E
TELEFONE
CONCORRÊNCIA Nº ____/2025**

A empresa inscrita no CNPJ sob o nº, estabelecida na Rua, nº ..., Bairro ..., na cidade de ..., através do seu Representante legal Sr., brasileiro, (estado civil), inscrito no CPF sob o nº, carteira de identidade nº, residente e domiciliado na Rua ..., nº ..., Bairro, na cidade de ..., **DECLARA** para os fins de direito, na qualidade de licitante do procedimento licitatório sob a modalidade CONCORRÊNCIA ELETRÔNICA nº. /2025, que indica o seguinte endereço eletrônico: _____ e Telefone: _____ para recebimento de eventuais contatos necessários, inclusive notificações administrativas, imposição de penalidade e outros, Declarando ainda, que se compromete com o acompanhamento diário do endereço eletrônico, providenciando a confirmação de recebimento, além de informar imediatamente a alteração do endereço indicado.

Por ser expressão da verdade, firmamos o presente.

, de de 2025

Assinatura do representante legal da empresa



ESTADO DO RIO GRANDE DO SUL
PREFEITURA MUNICIPAL DE GARIBALDI

**A N E X O VIII – DECLARAÇÃO DE RESERVA DE CARGOS
CONCORRÊNCIA Nº ____/2025**

**ATENÇÃO: VERIFICAR SE A EMPRESA SE SUBMETE AO REGRAMENTO CONTIDO NO ART. 93 LEI
8.213/91.
EM CASO POSITIVO, UTILIZAR O MODELO 1. EM CASO NEGATIVO, UTILIZAR O MODELO 2.**

MODELO 1

A empresa inscrita no CNPJ sob o nº, estabelecida na Rua, nº ..., Bairro ..., na cidade de, através do seu Representante legal Sr., brasileiro, (estado civil), inscrito no CPF sob o nº, carteira de identidade nº, residente e domiciliado na Rua ..., nº ..., Bairro, na cidade de, **DECLARA** para os fins de direito, na qualidade de licitante do procedimento licitatório sob a modalidade CONCORRÊNCIA ELETRÔNICA nº. /2025, que cumpre as exigências de reserva de cargos prevista no Art. 93 da Lei 8.213/91, bem como em outras normas específicas, para pessoa com deficiência e para reabilitado da Previdência Social.

MODELO 2

A empresa inscrita no CNPJ sob o nº, estabelecida na Rua, nº ..., Bairro ..., na cidade de, através do seu Representante legal Sr., brasileiro, (estado civil), inscrito no CPF sob o nº, carteira de identidade nº, residente e domiciliado na Rua ..., nº ..., Bairro, na cidade de, **DECLARA** para os fins de direito, na qualidade de licitante do procedimento licitatório sob a modalidade CONCORRÊNCIA ELETRÔNICA nº. /2025, que está ciente do regramento constante no Art. 93 da Lei 8.213/91 quanto às exigências de reserva de cargos prevista para pessoa com deficiência e para reabilitado da Previdência Social, e que não se enquadra na referida obrigação legal até a presente data.

Por ser expressão da verdade, firmamos o presente.

, de de 2025

Assinatura do representante legal da empresa



ESTADO DO RIO GRANDE DO SUL
PREFEITURA MUNICIPAL DE GARIBALDI

**A N E X O IX – TERMO DE COMPROMISSO DE VISITA NA OBRA
CONCORRÊNCIA Nº ____/2025**

..... engenheiro e/ou arquiteto, inscrito no CREA sob o nº.....responsável técnico da empresa.....estabelecida inscrita no CNPJ nº....., DECLARO, sob as penas da lei, que, assumo o compromisso de realizar visitas regulares na obra, , de modo a garantir o perfeito andamento dos serviços, prestando total assistência técnica para execução.

Por ser expressão da verdade, firmamos o presente.

_____ em ____ de _____ de 2025

Assinatura do responsável técnico



ESTADO DO RIO GRANDE DO SUL
PREFEITURA MUNICIPAL DE GARIBALDI

**A N E X O X – TERMO DE COMPROMISSO
CONCORRÊNCIA Nº ____/2025**

A empresa..... estabelecida inscrita no CNPJ nº....., através do seu Representante legal Sr.....inscrito no CPF nº.....RG nº.....e Responsável Técnico Engenheiro Sr..... inscrito no CPF nº.....RG nº.....CREA nº..... DECLARA, sob as penas da lei e para fins de direito, na qualidade de licitante do presente processo licitatório, sob a modalidade Concorrência Eletrônica/2025, que objetiva a

.....
.., que tudo será executado conforme Projetos e Especificações, Memoriais Descritivos, Quantitativos Estimados, Orçamento Estimado e Minuta de Contrato, que são parte integrante do processo licitatório e em cumprimento ao subitem 3.1 da habilitação, inciso V, do instrumento convocatório, que o responsável técnico detentor do atestado de capacidade técnica será o responsável em todas as fases deste procedimento licitatório até a conclusão do objeto do contrato, não sendo substituído, salvo casos de força maior, e mediante prévia concordância do Município, apresentando para tal fim o acervo do novo técnico a ser incluído, que deverá ser igual ou superior ao do anterior, bem como as demais comprovações.

Por ser expressão da verdade, firmamos o presente compromisso.

_____, em ____ de _____ de 2025.

Assinatura do
Representante legal da empresa

Assinatura do
Profissional responsável técnico



ESTADO DO RIO GRANDE DO SUL
PREFEITURA MUNICIPAL DE GARIBALDI

**ANEXO XI – DECLARAÇÃO DE VISTORIA
CONCORRÊNCIA PÚBLICA ____/2025**

DECLARAÇÃO DE VISTORIA

DADOS DA EMPRESA: _____

NOME: _____

CNPJ: _____

ENDEREÇO: _____

Na qualidade de Responsável Técnico da empresa acima descrita, declaro ter vistoriado o local em que a obra será realizada conforme Concorrência Pública nº ____/2025, bem como concordar com a execução de forma global, observando todos os itens a serem executados, conforme especificações anexas ao edital pelo valor a ser apresentado na proposta financeira.

Local e data

Assinatura

Nome:

CREA Nº:

Visto do Engenheiro ou outro
designado Responsável da
Municipalidade:
Data:

Nome - Cargo
CREA/RS Nº
Matrícula Nº



ESTADO DO RIO GRANDE DO SUL
PREFEITURA MUNICIPAL DE GARIBALDI

**ANEXO XII – DECLARAÇÃO DE NÃO VISTORIA
CONCORRÊNCIA PÚBLICA ____/2025**

DECLARAÇÃO DE NÃO VISTORIA

DADOS DA EMPRESA: _____

NOME: _____

CNPJ: _____

ENDEREÇO: _____

Na qualidade de Responsável Técnico da empresa acima descrita, declaro para fins do processo licitatório na modalidade Concorrência de nº ____/2025, instaurando pelo Município de Garibaldi/RS, que por deliberação única e exclusiva da declarante, a mesma **NÃO** participou da visita técnica disponível no referido processo licitatório, estando ciente do local das obras e de suas condições pelo qual reconhece ser perfeitamente viável o cumprimento integral e pontual das obrigações assumidas e estabelecidas no presente Edital, em todas as fases da presente licitação, que verificou todos os materiais, ferramental e equipamento necessário à execução da obra, sendo de minha total responsabilidade e conhecimento as condições de realização dos serviços, não podendo alegar futuramente desconhecimentos das condições do local e ainda, não recaindo em nenhuma hipótese qualquer responsabilidade sobre o Município ou argumento futuro, inclusive em favor de eventuais pretensões de acréscimo dos preços propostos, quanto à não vistoria antecipada.

Local e data

Assinatura

Nome:
CREA Nº:



ESTADO DO RIO GRANDE DO SUL
PREFEITURA MUNICIPAL DE GARIBALDI

**A N E X O XIII – TERMO DE COMPROMISSO
CONCORRÊNCIA Nº ____/2025**

TIMBRE/LOGO DA EMPRESA

DECLARAÇÃO DE DISTÂNCIA DE TRANSPORTE

Eu, *[Nome do Responsável pela Declaração]*, portador do CPF *[Número do CPF]* e representante legal da empresa *[Nome da Empresa]*, situada na *[Endereço da Empresa]*, venho por meio desta declarar a que os materiais utilizados para a execução dos serviços serão retirados da localização indicada abaixo.

ITEM	ORIGEM	DESTINO	DISTÂNCIA REAL	LATITUDE	LONGITUDE
BOTA-FORA	OBRA	BOTA-FORA			
AGREGADOS	FORNECEDOR	OBRA			
BUEIROS	FORNECEDOR	OBRA			

*Coordenadas em Graus Decimais

**Preencher somente as células amarelas.

Declaro ainda que, em caso de qualquer eventual alteração nas distâncias de transporte ou na origem dos materiais durante o decorrer da obra, a fiscalização será devidamente informada com antecedência para as devidas providências.

[Local], [Data]

ASSINATURA

[Nome do Responsável pela Declaração]
[Cargo na Empresa]



ESTADO DO RIO GRANDE DO SUL
PREFEITURA MUNICIPAL DE GARIBALDI

**A N E X O XIV - MINUTA DE CONTRATO
CONCORRÊNCIA Nº ____/2025**

O presente termo trata-se de uma minuta podendo ocorrer alterações quando de sua formalização, desde que não afetem cláusulas péticas do edital, cabendo ao contratante sua conferência por ocasião da assinatura.

Contrato celebrado entre o **MUNICÍPIO DE GARIBALDI/RS**, sito na Rua Júlio de Castilhos, 254, inscrito no CNPJ nº 88.594.999/0001-95, através da Secretaria Municipal de Obras, representada neste ato pelo Secretário Renan Cesar Werner Poletto, nomeado pela portaria nº xxx/xxxx e portador da matrícula funcional nº xxxx, doravante denominada CONTRATANTE e, a **empresa XXXXXXXXXXXXXXXXXXXXXXXXXX**, com sede na Rua, nº, Bairro, no município de, RS, CEP:, inscrita no CNPJ sob nº, neste ato devidamente representada por sua responsável legal XXXXXXXXXXXXXXXXXXXX, conforme Certificado da Condição de Microempreendedor Individual (MEI), a seguir denominada CONTRATADA, em observância às disposições da Lei nº 14.133, de 1º de abril de 2021, e demais legislação aplicável, tem entre si justo e acordado celebrar o presente Contrato de Prestação de Serviços, oriundo do Processo de Licitação por Concorrência nº 017/2025 e pelas condições que estipulam a seguir.

CLÁUSULA PRIMEIRA - DO OBJETO

1.1. O presente Edital objetiva a contratação de empresa especializada para execução de obra de repavimentação nas vias Ronaldo Agostini e João Gabiatti Lazzari em paralelepípedo de basalto e alinhamento de meio fio de basalto, em Linha Araripe, no interior do Município de Garibaldi, com fornecimento de mão de obra e material, tudo conforme projetos, planilhas de orçamento, cronograma físico-financeiro, memorial descritivo e minuta de contrato, que integram o edital da Concorrência nº 017/2025.

1.2. Esta pavimentação compreende material e mão de obra em regime de empreitada por preço unitário, tudo conforme projetos de engenharia, composto de planta, memorial descritivo, planilha orçamentária e cronograma de execução físico-financeiro, mais minuta de contrato que são partes integrantes e não desmembráveis do presente edital da Concorrência nº 017/2025.

1.3. A execução dos trabalhos atenderá as normas vigentes, projetos, memorial descritivo, cronograma físico-financeiro e planilha orçamentária, que fazem parte integrante do edital da Concorrência nº 017/2025.

CLÁUSULA SEGUNDA – DO PREÇO E DO PAGAMENTO

2.1. A Contratante pagará à Contratada, pela obra o valor total de R\$. (), conforme planilhas de composição de custos.

2.2. Os pagamentos serão efetuados até o 30º (trigésimo) dia, contado a partir do recebimento da respectiva nota fiscal no setor de empenhos, subsequente ao da prestação do serviço, comprovada a execução dos serviços e juntadas as notas fiscais exigidas, conforme Calendário de Pagamentos à Fornecedores, correndo a despesa na:

ÓRGÃO 05 – SECRETARIA MUNICIPAL DE OBRAS
UNIDADE 01 - SECRETARIA MUNICIPAL DE OBRAS
26.782.0099.1026.0000 – PAVIMENTAÇÃO DE VIAS
3.4.4.90.51 - OBRAS E INSTALAÇÕES (595)
3.4.4.9.0.51.91 – PAVIMENTAÇÃO NA RUA RONALDO AGOSTINI E JOÃO GABIATTI LAZZARI (59527)

2.3. Será indicada a retenção no pagamento, proporcional à irregularidade verificada, sem prejuízo das sanções cabíveis, caso se constate que a Contratada:

- a)** não produzir os resultados acordados,
- b)** deixar de executar, ou não executar com a qualidade mínima exigida as atividades contratadas; ou
- c)** deixar de utilizar materiais e recursos humanos exigidos para a execução do serviço, ou utilizá-los com qualidade ou quantidade inferior à demandada.

2.4. Ao final de cada etapa da execução contratual, conforme previsto no Cronograma Físico-Financeiro, o Contratado apresentará a medição prévia dos serviços executados no período, por meio de



**ESTADO DO RIO GRANDE DO SUL
PREFEITURA MUNICIPAL DE GARIBALDI**

planilha e memória de cálculo detalhada.

2.4.1. Uma etapa será considerada efetivamente concluída quando os serviços previstos para aquela etapa, no Cronograma Físico-Financeiro, estiverem executados em sua totalidade.

2.4.2. O contratado também apresentará, a cada medição, os documentos comprobatórios da procedência legal dos produtos e subprodutos florestais utilizados naquela etapa da execução contratual, quando for o caso.

2.5. O pagamento será efetuado conforme cronograma emitido pela Administração.

2.6. Quando do pagamento, será efetuada a retenção tributária prevista na legislação aplicável.

2.7. O contratado regularmente optante pelo Simples Nacional, nos termos da Lei Complementar nº 123, de 2006, não sofrerá a retenção tributária quanto aos impostos e contribuições abrangidos por aquele regime. No entanto, o pagamento ficará condicionado à apresentação de comprovação, por meio de documento oficial, de que faz jus ao tratamento tributário favorecido previsto na referida Lei Complementar.

2.8. A forma de pagamento será por meio de crédito em conta bancária, devendo a contratada informar banco, agência, operação e número da conta bancária em nome da contratada, ou através de boleto de cobrança bancária.

a) Quando a cobrança ocorrer por boleto, o mesmo somente poderá ser emitido com código de barra padrão FEBRABAN com vencimento apresentação.

2.9. Caso o objeto do certame seja passível de retenção de imposto, conforme IN/RFB 1234/12 e IN/RFB 971/09, a contratada ficará sujeita à aplicação desta.

2.10. A nota fiscal/fatura emitida pelo fornecedor deverá conter, em local de fácil visualização, a indicação do nº do Pregão e da Ordem de Fornecimento, a fim de se acelerar o trâmite de recebimento do material e posterior liberação do documento fiscal para pagamento.

2.11. Em caso de atraso de pagamento por parte da contratante, o valor será corrigido com base no percentual acumulado do IPCA, referente aos últimos 12 meses apurados.

CLÁUSULA TERCEIRA – DO REAJUSTE, REPACTUAÇÃO, REEQUILÍBRIO E GESTÃO DO CONTRATO

3.1. A vencedora deverá observar durante a execução do contrato as normas técnicas aplicáveis ao serviço, bem como as normas de segurança do trabalho.

3.2. A vencedora deverá executar os serviços observando fielmente as normas vigentes, projetos, memorial descritivo, cronograma físico-financeiro e planilha orçamentária, que fazem parte integrante do presente o edital, inclusive em relação à qualidade dos materiais e ao cronograma de execução, e os termos da sua proposta.

3.3. A vencedora deverá manter, durante toda a execução contratual, todas as condições de habilitação e qualificação exigidas na licitação, inclusive quanto às contribuições para o FGTS e INSS relativa aos empregados utilizados na prestação do serviço, devendo apresentar mensalmente à Administração os comprovantes de pagamentos dos encargos trabalhistas e previdenciários.

3.4. Antes de formalizar ou prorrogar o prazo de vigência do contrato, a Administração verificará a regularidade fiscal do contratado, consultar o Cadastro Nacional de Empresas Inidôneas e Suspensas (Ceis) e o Cadastro Nacional de Empresas Punidas (Cnep), emitir as certidões negativas de inidoneidade, de impedimento e de débitos trabalhistas e juntá-las ao respectivo processo.

3.5. A gestão do presente contrato ou instrumento equivalente será feita pelo servidor RENAN CESAR WERNER POLETTO, matrícula 5.942, tendo como obrigação:

- a)** conferir a existência de empenho prévio à realização da despesa;
- b)** acompanhar a publicação tempestiva do extrato do contrato;
- c)** conferir a existência de designação de fiscal para o contrato celebrado pela Administração;
- d)** controlar os limites de acréscimo e de supressão nas obras, serviços ou compras, inclusive em atas de registro de preços, em conformidade com a legislação;
- e)** adotar as providências para a confecção tempestiva dos termos aditivos, quando for o caso, atendidas as formalidades previstas na legislação.
- f)** receber ou formular os pedidos de repactuação e de reequilíbrio econômico-financeiro, encaminhando-os para os órgãos competentes realizarem a análise correspondente, submetendo-os à autoridade;

g) deliberar sobre o pedido de substituição do responsável técnico, desde que este detenha experiência e qualificação equivalente ou superior ao substituído, a ser verificada de acordo com as regras do processo que deu origem à contratação;

h) examinar, periodicamente, a atualização e a adequação da documentação do contratado em



**ESTADO DO RIO GRANDE DO SUL
PREFEITURA MUNICIPAL DE GARIBALDI**

relação às obrigações trabalhistas, previdenciárias e fiscais, notificando-o em caso de irregularidade, dando ciência à autoridade, sugerindo a aplicação de sanção e a rescisão contratual se persistir o descumprimento, observados ampla defesa e o contraditório;

- i) manifestar-se sobre eventual pedido de subcontratação;
- j) executar outras atividades determinadas pelo superior hierárquico.

3.6. O fiscal do presente contrato ou documento equivalente será o servidor JAIRO HENRIQUE MELARA DE CAMARGO, matrícula 6.171, tendo como obrigação:

- a) conhecer os termos do processo de contratação e as condições do contrato, em especial os prazos, os cronogramas, as obrigações das partes, os casos de rescisão, a existência de cláusula de modificação do preço, se for o caso, e as hipóteses de aditamento;
- b) acompanhar e fiscalizar a execução da obra, do serviço ou do fornecimento de bens, em estrita observância ao edital e ao contrato;
- c) juntar documentos, registrar telefonemas, fazer anotações, redigir atas de reunião, anexar correspondências, inclusive as eletrônicas, e quaisquer documentos relativos à execução do contrato, no processo de fiscalização;
- d) registrar todas as ocorrências durante a execução do contrato, solicitando ao Departamento Jurídico a notificação por escrito do contratado, que deverá conter determinação para saneamento das faltas ou defeitos observados em prazo a ser estipulado de acordo com o caso concreto;
- e) fazer cumprir fielmente as obrigações avençadas, relatando por escrito e sugerindo à autoridade superior a aplicação das sanções, na forma do edital e do contrato, no caso de inadimplência, garantindo ao contratado o direito de defesa;
- f) conferir a conclusão das etapas e o cumprimento das condições de pagamento;
- g) dar recebimento provisório das obras, serviços e compras mediante termo circunstanciado;
- h) dar recebimento definitivo das obras, serviços e compras mediante termo circunstanciado, se houver previsão expressa na portaria de designação; e
- i) executar outras atividades determinadas pelo superior hierárquico.

3.7. A extinção do contrato poderá ser:

- a) determinada por ato unilateral e escrito da Administração, exceto no caso de descumprimento decorrente de sua própria conduta;
- b) consensual, por acordo entre as partes, por conciliação, por mediação ou por comitê de resolução de disputas, desde que haja interesse da Administração;
- c) determinada por decisão arbitral, em decorrência de cláusula compromissória ou compromisso arbitral, ou por decisão judicial.

3.8. DO REAJUSTE/REEQUILÍBRIO/REPACTUAÇÃO

3.8.1. No vencimento do contrato os preços poderão ser reajustados, se for o caso, até o índice do IPCA, com data-base vinculada à data do orçamento estimado, respeitado o interregno de um ano para concessão.

3.8.2. A contratada, em função da dinâmica do mercado, poderá solicitar a atualização dos preços vigentes, mediante solicitação à Administração Municipal, acompanhada de documentos que comprovem a procedência do pedido.

3.8.3. A atualização não poderá ultrapassar o preço praticado no mercado e deverá manter a diferença percentual apurada entre o preço originalmente constante da proposta e o preço de mercado vigente à época.

3.8.4. O pedido de reequilíbrio somente será analisado pela Administração Pública após a inequívoca comprovação da ocorrência do fato gerador que ensejou o alegado desequilíbrio no fluxo financeiro da Contratada.

3.8.5. Considerando-se que o equilíbrio exigido na relação contratual envolve uma contraposição entre encargos e vantagens, não serão concedidos reequilíbrios que ensejam impacto irrisório ao Contratante.

3.8.6. A base de cálculo do reajuste anual será o valor da proposta financeira apresentada, com o acréscimo, se houver, de eventuais correções inflacionárias decorrentes do decurso de prazo contratual, sendo descontada a porcentagem dos reequilíbrios concedidos durante a contratação.

3.8.7. Poderá haver repactuação sempre que houver regime de dedicação exclusiva de mão de obra ou predominância de mão de obra, mediante demonstração analítica da variação dos custos.

3.8.8. O pedido de repactuação deve solicitado pela CONTRATADA e observado o interregno mínimo de 01 (um) ano contado da data da apresentação da proposta ou da data da última repactuação, competindo à CONTRATADA justificar e comprovar a variação dos custos, apresentando memória de



**ESTADO DO RIO GRANDE DO SUL
PREFEITURA MUNICIPAL DE GARIBALDI**

cálculo e planilhas apropriadas para análise e posterior aprovação da CONTRATANTE;

3.8.9. A repactuação poderá ser dividida em tantas parcelas quantas forem necessárias, em respeito ao princípio da anualidade do reajustamento dos preços da contratação, podendo ser realizada em momentos distintos para discutir a variação de custos que tenham sua anualidade resultante em datas diferenciadas, tais como os custos decorrentes da mão de obra e os custos decorrentes dos insumos necessários à execução do serviço.

3.8.10. O interregno mínimo de 01 (um) ano para a primeira repactuação será contado:

3.8.10.1. Para os custos relativos à mão de obra, vinculados à data-base da categoria profissional: a partir dos efeitos financeiros do acordo, dissídio ou convenção coletiva de trabalho, vigente à época da apresentação da proposta, relativo a cada categoria profissional abrangida pelo contrato;

3.8.10.2. Para os insumos discriminados na Planilha de Custos e Formação de Preços que estejam diretamente vinculados ao valor de preço público (tarifa): do último reajuste aprovado por autoridade governamental ou realizado por determinação legal ou normativa;

3.8.10.3. Para os demais custos, sujeitos à variação de preços do mercado (insumos não decorrentes da mão de obra): a partir da data limite para apresentação das propostas constantes do Edital.

3.8.11. Nas repactuações subsequentes à primeira, o interregno de um ano será computado da última repactuação correspondente à mesma parcela objeto de nova solicitação. Entende-se como última repactuação, a data em que iniciados seus efeitos financeiros, independentemente daquela em que celebrada ou apostilada.

3.8.12. O prazo para a CONTRATADA solicitar a repactuação encerra-se na data da prorrogação contratual subsequente ao novo acordo, dissídio ou convenção coletiva que fixar os novos custos de mão de obra da categoria profissional abrangida pelo contrato, ou na data do encerramento da vigência do contrato, caso não haja prorrogação.

3.8.13. Caso a CONTRATADA não solicite a repactuação tempestivamente, dentro do prazo acima fixado, ocorrerá a preclusão do direito à repactuação.

3.8.14. Nessas condições, se a vigência do contrato tiver sido prorrogada, nova repactuação só poderá ser pleiteada após o decurso de novo interregno mínimo de 01 (um) ano, contado:

3.8.14.1. Da vigência do acordo, dissídio ou convenção coletiva anterior, em relação aos custos decorrentes de mão de obra;

3.8.14.2. Do último reajuste aprovado por autoridade governamental ou realizado por determinação legal ou normativa, para os insumos discriminados na Planilha de Custos e Formação de Preços que estejam diretamente vinculados ao valor de preço público (tarifa); e

3.8.14.3. Do dia em que se completou um ou mais anos da apresentação da proposta, em relação aos custos sujeitos à variação de preços do mercado;

3.8.15. Caso, na data da prorrogação contratual, ainda não tenha sido celebrado o novo acordo, dissídio ou convenção coletiva da categoria, ou ainda não tenha sido possível à CONTRATANTE ou à CONTRATADA proceder aos cálculos devidos, deverá ser inserida cláusula no termo aditivo de prorrogação para resguardar o direito futuro à repactuação, a ser exercido tão logo se disponha dos valores reajustados, sob pena de preclusão.

3.8.16. A repactuação de preços será formalizada por apostilamento ou termo aditivo.

OBSERVAÇÃO: o prazo para resposta ao pedido de repactuação de preços será, preferencialmente de 1 (um) mês, contado da data do fornecimento da documentação.

CLÁUSULA QUARTA – DA VIGÊNCIA

4.1. O prazo de vigência do presente contrato será de 12 (doze) meses, contados do recebimento da Ordem de Início e se encerrará concomitantemente com a declaração de cumprimento integral de seu objeto pela Secretaria competente, podendo ser prorrogado até o limite da Lei, a critério da Secretaria.

CLÁUSULA QUINTA - ENCARGOS SOCIAIS

5.1. O licitante se obriga a manter sob sua exclusiva conta todos os servidores e operários empregados nos serviços, que deverão estar por ela segurados contra riscos de acidentes de trabalho, observadas, também, as prescrições das Leis Trabalhistas e Previdência Social, seus regulamentos e portarias, ficando a licitante como única e exclusiva responsável por todas as infrações em que incorrer.

CLÁUSULA SEXTA - DA MEDIÇÃO E DO RECEBIMENTO



ESTADO DO RIO GRANDE DO SUL
PREFEITURA MUNICIPAL DE GARIBALDI

6.1. O recebimento não exclui a responsabilidade civil pela solidez e segurança dos serviços, nem a ético-profissional pela perfeita execução do objeto.

CLÁUSULA SÉTIMA – DO PRAZO DE EXECUÇÃO DOS SERVIÇOS

7.1. Os serviços deverão iniciar-se em até 05 (cinco) dias consecutivos após o recebimento da ordem de Serviço expedida pela Secretaria Municipal de Obras.

7.2. O prazo de execução dos serviços será de 90 (noventa) dias;

7.2.1. Os prazos supramencionados poderão ser prorrogados de acordo com a execução das obras, mediante aprovação da Secretaria Competente.

7.3. Serão de inteira responsabilidade da CONTRATADA acidentes que porventura venham a ocorrer, em face de inobservância das normas de proteção recomendadas.

7.4. É vedada a contratada subcontratar ou transferir o contrato, sem estar expressamente autorizada por escrito pelo município.

7.5. A empresa vencedora deverá colocar, no local da obra, sinalização adequada, sendo que deverá ficar dentro dos padrões exigidos pelo município.

CLÁUSULA OITAVA - DA GARANTIA DA OBRA

8.1. O objeto da presente Licitação deverá ter garantia de 05 (cinco) anos contados do Recebimento Definitivo da Obra, ficando o contratado responsável pela solidez e segurança das obras executadas, assim como em razão dos materiais empregados.

8.1.1. Os defeitos constatados nos serviços por executados pela licitante vencedora deverão ser reparados no prazo estabelecido na comunicação do Município.

8.2. A empresa deverá oferecer, em até 05 (cinco) dias úteis após a assinatura do Contrato o valor equivalente a 5% (cinco por cento) sobre o mesmo, em dinheiro, Fiança Bancária, Seguro Garantia ou Títulos da Dívida Pública, sob pena de rescisão contratual e aplicação das sanções legais.

8.2.1. A garantia deverá ser prorrogada pela Contratada a cada solicitação de prorrogação do contrato, até a conclusão da obra.

CLÁUSULA NONA – DAS OBRIGAÇÕES

9.1. DA CONTRATADA

a) prestar os serviços na forma ajustada;

b) Arcar com todas as despesas relativas ao objeto com taxas, impostos, obrigações trabalhistas, ou quaisquer outros acréscimos legais correrão por conta exclusiva do Contratado;

c) manter durante toda a execução do contrato, em compatibilidade com as obrigações por ele assumidas, todas as condições de habilitação e qualificação exigidas na licitação;

d) apresentar durante a execução do contrato, se solicitado, documentos que comprovem estar cumprindo legislação em vigor quanto às obrigações assumidas na presente licitação, em especial, encargos sociais, trabalhistas, previdenciários, tributários, fiscais e comerciais;

e) assumir inteira responsabilidade pelas obrigações fiscais decorrentes da execução do presente contrato.

f) Comunicar à Administração Municipal, por escrito, qualquer anormalidade de caráter urgente, e prestar os esclarecimentos quando solicitado pelo Município;

g) A Contratada deve atender às medidas de segurança e saúde no trabalho, conforme subitens 5.48 e 5.50 da NR-5 do Ministério do Trabalho e Emprego (MTE).

h) deverá, as suas expensas, recolher a Anotação de Responsabilidade Técnica da Obra (ART), Registro de Responsabilidade Técnica (RRT), antes do início dos serviços.

i) Após a conclusão da pavimentação, a empresa contratada deverá garantir que o local da obra seja completamente limpo, removendo todos os entulhos, restos de materiais ou quaisquer resíduos provenientes dos serviços executados.

j) A empresa também deverá manter e preservar a sinalização provisória e todas as demais medidas de segurança estabelecidas durante a execução dos serviços, assegurando condições adequadas de circulação para pedestres e veículos nas imediações da obra até a sua finalização.

9.2. DO MUNICÍPIO:

a) Prestar informações e os esclarecimentos atinentes ao objeto, que venham a ser solicitados pela licitante;

b) Efetuar o pagamento nas condições e preços pactuados;

c) Fiscalizar a execução do objeto do contrato por meio de servidor designado;



ESTADO DO RIO GRANDE DO SUL
PREFEITURA MUNICIPAL DE GARIBALDI

CLÁUSULA DÉCIMA – DA GESTÃO E FISCALIZAÇÃO DO CONTRATO

10.1. O contrato deverá ser executado fielmente pelas partes, de acordo com as cláusulas avençadas e as normas da Lei nº 14.133, de 2021, e cada parte responderá pelas consequências de sua inexecução total ou parcial.

10.2. Em caso de impedimento, ordem de paralisação ou suspensão do contrato, o cronograma de execução será prorrogado automaticamente pelo tempo correspondente, anotadas tais circunstâncias mediante simples apostila.

10.3. As comunicações entre o órgão ou entidade e a contratada devem ser realizadas por escrito sempre que o ato exigir tal formalidade, admitindo-se o uso de mensagem eletrônica para esse fim.

10.4. O órgão ou entidade poderá convocar representante da empresa para adoção de providências que devam ser cumpridas de imediato.

10.5. A execução do contrato deverá ser acompanhada e fiscalizada pelo (a) fiscal JAIRO HENRIQUE MELARA DE CAMARGO, matrícula 6.171.

10.6. O gestor do contrato coordenará a atualização do processo de acompanhamento e fiscalização do contrato contendo todos os registros formais da execução no histórico de gerenciamento do contrato, a exemplo da ordem de serviço, do registro de ocorrências, das alterações e das prorrogações contratuais, elaborando relatório com vistas à verificação da necessidade de adequações do contrato para fins de atendimento da finalidade da administração.

CLÁUSULA DÉCIMA PRIMEIRA – DA RESCISÃO

11.1. O CONTRATANTE poderá rescindir o presente contrato independente de interpelação ou de procedimento judicial:

11.1.1. no caso de dolo, culpa, simulação ou fraude na execução do contrato.

11.1.2. se a CONTRATADA transferir o contrato ou sua execução no todo ou em parte sem prévia autorização do CONTRATANTE.

11.1.3. se a CONTRATADA falir, entrar em concordata / recuperação judicial, em liquidação ou dissolução, e ainda alteração em sua estrutura social, que impossibilite ou prejudique a execução dos serviços.

11.1.4. O descumprimento de qualquer encargo trabalhista com os funcionários contratados pela Contratada. Será também aplicada advertência, multa de 10% do valor do contrato e poderá ser suspensão de participar em licitações com esta administração.

11.1.5. A CONTRATADA poderá rescindir o contrato quando o CONTRATANTE não efetuar os pagamentos que lhe são devidos no prazo de 60 (sessenta) dias.

11.1.6. O contrato poderá ser rescindido, ainda, por acordo mútuo, atendida a conveniência dos serviços, recebendo a CONTRATADA o valor dos serviços devidamente executados.

11.1.7. Em caso de inadimplemento contratual, por qualquer das partes, que resulte em rescisão contratual, estarão ambas as partes sujeitas às consequências da Lei nº 14.133/21.

CLÁUSULA DÉCIMA SEGUNDA – DAS PENALIDADES

12.1. O responsável será sancionado com o impedimento de licitar ou contratar no âmbito da Administração Pública direta e indireta de todos os entes federativos, pelo prazo mínimo de 3 (três) anos e máximo de 6 (seis) anos, sem prejuízo de multa de 0,5% até 30% do valor estimado para a contratação e demais cominações legais, nos seguintes casos:

a) dar causa à inexecução parcial do contrato;

b) dar causa à inexecução parcial do contrato que cause grave dano à Administração, ao funcionamento dos serviços públicos ou ao interesse coletivo;

c) dar causa à inexecução total do contrato;

d) deixar de entregar a documentação exigida para o certame;

e) não manter a proposta, salvo em decorrência de fato superveniente devidamente justificado;

f) não celebrar o contrato ou não entregar a documentação exigida para a contratação, quando convocado dentro do prazo de validade de sua proposta;

g) ensejar o retardamento da execução ou da entrega do objeto da licitação sem motivo justificado;

h) apresentar declaração ou documentação falsa exigida para o certame ou prestar declaração falsa durante a licitação ou a execução do contrato;



**ESTADO DO RIO GRANDE DO SUL
PREFEITURA MUNICIPAL DE GARIBALDI**

- i)** fraudar a licitação ou praticar ato fraudulento na execução do contrato;
- j)** comportar-se de modo inidôneo ou cometer fraude de qualquer natureza;
- k)** praticar atos ilícitos com vistas a frustrar os objetivos da licitação;
- l)** praticar ato lesivo previsto no art. 5º da Lei nº 12.846, de 1º de agosto de 2013.

12.2. Para os fins da Subcondição "j" do subitem 20.1, reputar-se-ão inidôneos atos como os descritos nos artigos 337-F, 337-G, 337-I, 337-J e 337-K do Código Penal.

12.3. No caso de incidência de uma das situações previstas neste edital, a licitante será cientificada através do endereço eletrônico (e-mail) por ela informado no seu ato de vinculação ao certame; sendo que os prazos concedidos para manifestação fluirão, independentemente da confirmação de leitura da mensagem, e serão concedidos conforme o caso, de acordo com o estabelecido na Lei 14.133/2021.

CLÁUSULA DÉCIMA TERCEIRA – DAS CONDIÇÕES GERAIS

13.1. Caberá à contratada:

a) apresentar a relação de dos funcionários pertencentes ao seu quadro funcional, que farão parte da execução do objeto contratado, com a respectiva indicação do cargo e/ou função, assinada pelo representante legal e pelo responsável técnico da empresa;

b) sinalizar e iluminar adequadamente os locais em obras, nos turnos diurno e noturno, bem como limpeza final das obras;

c) fornecer todos os elementos materiais e humanos indispensáveis para a realização dos serviços;

d) matricular junto ao INSS as referidas obras, conforme o que prevê a legislação pertinente;

e) manter no local das obras um preposto para representá-la;

f) cumprir e fazer cumprir as normas de medicina e segurança do trabalho;

g) manter um diário de execução das obras;

h) assegurar a perfeita execução das obras, sua proteção e conservação até o recebimento definitivo das mesmas;

i) permitir e facilitar à Fiscalização a inspeção aos locais das obras em qualquer dia e hora, devendo prestar todos os informes e esclarecimentos solicitados por esta;

j) substituir qualquer material, quando em desacordo com as respectivas especificações;

k) assumir integral responsabilidade por danos causados ao Município ou a terceiros, decorrentes da obra ora contratada, inclusive, acidentes, mortes, perdas ou destruição;

l) assumir todos os tributos que incidam ou venham a incidir sobre as obras contratadas, correndo por sua conta exclusiva a quitação desses tributos;

m) assumir as obrigações decorrentes da Legislação Trabalhista e da Previdência Social, resultantes da contratação das obras aqui ajustadas, competindo-lhe exclusivamente, tais obrigações;

n) refazer, às suas expensas, quaisquer obras e/ou serviços executados em desobediência às normas técnicas vigentes, ao objeto contratado, às determinações e adequações da Fiscalização;

o) efetuar o registro das obras no CREA/RS, em observância a legislação vigente;

p) instalar e manter no local da obra equipe permanente, sendo que a mesma deverá fornecer e elaborar o Diário de Obras, contendo todas as anotações pertinentes a obra, em duas vias, devidamente rubricadas pelo responsável técnico e pela fiscalização do Município;

q) designar responsável técnico e preposto com atribuição específica junto ao CREA, compatível com o objeto do contrato, previamente aceito pela fiscalização, com amplos poderes para representá-la em tudo quanto se relacione com a execução das obras e serviços objeto deste contrato, devendo permanecer no local das obras e serviços.

13.2. A contratada é responsável pelos danos causados diretamente ao contratante ou a terceiros, decorrentes da execução do contrato, devendo tomar todos os cuidados necessários durante as fases de execução e, após o término da obra, retirar todo e qualquer tipo de material, proveniente da obra, que possa causar acidentes aos usuários do local.

13.3. A contratada fica obrigada a aceitar, nas mesmas condições contratuais, os acréscimos ou supressões que se fizerem necessários nos serviços, até 25% (vinte e cinco por cento) do valor atualizado do contrato.

13.4. A contratada deverá apresentar a ART (Anotação de Responsabilidade Técnica) OU RTT (CAU), registrada no Conselho respectivo, do Responsável Técnico pela execução dos serviços, sem a qual estes não poderão ser iniciados, juntamente com os dados de identificação de seu preposto, de acordo com a Lei 14.133/21 e suas alterações.

13.5. A contratada não poderá substituir o responsável técnico, salvo casos de força maior, e



ESTADO DO RIO GRANDE DO SUL
PREFEITURA MUNICIPAL DE GARIBALDI

mediante prévia concordância do Município, satisfeitas todas as exigências do presente edital, de acordo com a Lei 14.133/21 e suas alterações.

13.6. O(s) profissional(is) técnico(s) indicado(s) deverá(ão) ser o(s) único(s) responsável(is) em todas as fases do procedimento licitatório e da execução contratual, devendo comparecer ao local da obra ou serviço sempre que solicitado pela fiscalização.

13.7. Não serão admitidas, sob quaisquer motivos, modificações ou substituições das propostas ou de quaisquer documentos.

13.8. É de inteira e expressa responsabilidade da contratada todas as obrigações sociais e de proteção aos seus empregados, bem como as despesas necessárias para a execução do objeto do contrato, incluindo custos de fretes, mão de obra, equipamentos, equipamentos mecânicos, viaturas, recursos humanos e materiais, encargos sociais, fiscais, comerciais, trabalhistas, previdenciários e quaisquer outras despesas que se fizerem necessárias ao cumprimento das obrigações decorrentes deste Edital.

13.9. A contratada submete-se às exigências, descontos e/ou retenções exigidos pelo INSS, IR e ISS.

13.10. A contratada fica obrigada a aceitar, nas mesmas condições contratuais, os acréscimos ou supressões que se fizerem necessários, por conveniência da Administração, dentro do limite permitido pelo artigo 125 da Lei nº 14.133/2021, sobre o valor inicial atualizado do contratado.

13.11. Fica eleito o Foro da Comarca de Garibaldi para dirimir dúvidas ou questões oriundas do presente contrato.

13.12. E por estarem justos e contratados, assinam o presente, por si e seus sucessores, em 5 (cinco) vias iguais e rubricadas para todos os fins de direito.

Garibaldi/RS, XX de XX de 2025.

Município de Garibaldi/RS
Sérgio Chesini

Contratada
CNPJ

Ass. jurídica

Fiscal

Este contrato foi examinado e aprovado por esta
Assessoria Jurídica.

Ridan Coser Villa - OAB/RS 132.546
Assessor Jurídico
Procuradoria Geral do Município



ESTADO DO RIO GRANDE DO SUL
PREFEITURA MUNICIPAL DE GARIBALDI

A N E X O XV – ANEXOS TÉCNICOS
CONCORRÊNCIA Nº ____/2025



ESTADO DO RIO GRANDE DO SUL
MUNICÍPIO DE GARIBALDI
SECRETARIA MUNICIPAL DE OBRAS

TERMO DE REFERÊNCIA

SECRETARIA: SECRETARIA MUNICIPAL DE OBRAS

OBJETO: CONTRATAÇÃO DE EMPRESA ESPECIALIZADA PARA EXECUÇÃO DE OBRA DE REPAVIMENTAÇÃO NAS VIAS RONALDO AGOSTINI E JOÃO GABIATTI LAZZARI EM PARALELEPÍEDO DE BASALTO E ALINHAMENTO DE MEIO FIO DE BASALTO, COM FORNECIMENTO DE MATERIAL E MÃO DE OBRA, EM LINHA ARARIPE, NO INTERIOR DO MUNICÍPIO DE GARIBALDI.

1. DEFINIÇÃO DO OBJETO

- 1.1. O presente termo de referência tem por objeto da licitação na modalidade concorrência global a contratação de empresa especializada para execução de obra de repavimentação nas vias Ronaldo Agostini e João Gabiatti Lazzari em paralelepípedo de basalto e alinhamento de meio fio de basalto, com fornecimento de material e mão de obra, em Linha Araripe, no interior do Município de Garibaldi.
- 1.2. O serviço será executado nas Ruas Ronaldo Agostini e João Gabiatti Lazzari, situadas entre as coordenadas: Latitude: -29,2397608 / Longitude: -51,5611456 e Latitude: -29,2353571 / Longitude: -51,5597701.
- 1.3. A quantidade contratada será cerca de 1.700,00 m² para conserto de paralelepípedos (item com maior relevância), e 300,00 m² para execução de paralelepípedo novo.
- 1.4. A contratação pretendida está prevista no Plano Anual de Contratações do Município de Garibaldi, estando assim alinhada com o planejamento desta Administração.
- 1.5. O objeto desta contratação não se enquadra como bem de luxo, conforme Decreto Municipal nº 4.765/2023, caracterizando-se como comum, de acordo com justificativa constante no Estudo Técnico Preliminar.

2. FUNDAMENTAÇÃO DA CONTRATAÇÃO

- 2.1. A presente contratação tem por objetivo a execução de obra de repavimentação nas vias Ronaldo Agostini e João Gabiatti Lazzari em paralelepípedo de basalto e alinhamento de meio fio de basalto, com fornecimento de material e mão de obra, em Linha Araripe, no interior do Município de Garibaldi.
- 2.2. A pavimentação das vias está em situações adversas para o tráfego de veículos, havendo buracos com uma diversidade de tamanhos e profundidades. Com a incidência das chuvas a situação se torna ainda mais caótica, pois, os buracos existentes tendem a aumentar de dimensão.
- 2.3. Considerando ainda o grande número de valas para a ligação e conserto de esgoto pluvial, necessita-se da reposição do meio-fio para evitar danos em veículos e motocicletas que diariamente transitam por essas ruas, o que poderá ocasionar acidentes graves.
- 2.4. A repavimentação se faz necessária uma vez que facilitará o trânsito dos veículos e contribuirá para a qualidade de vida dos garibaldenses.



ESTADO DO RIO GRANDE DO SUL
MUNICÍPIO DE GARIBALDI
SECRETARIA MUNICIPAL DE OBRAS

3. DESCRIÇÃO DA SOLUÇÃO COMO UM TODO

- 3.1. A solução proposta, baseada em termos técnicos e econômicos, é a contratação de empresa para prestação de serviço de repavimentação de vias em paralelepípedo de basalto e alinhamento de meio-fio de basalto, com fornecimento de material e mão de obra. Tendo em vista que no quadro de servidores do município não há mão de obra específica, bem como todos os equipamentos necessários para execução, a contratação por meio de pregão mostra-se viável.
- 3.2. A contratada deverá iniciar a prestação dos serviços em até 05 (cinco) dias, contadas a partir do recebimento da Ordem de Início dos Serviços concedida pela Secretaria de Obras, e concluir os trabalhos no prazo máximo de 3 (três) meses a partir dessa mesma data, podendo ser prorrogado por igual período, mediante justificativa da empresa contratada e aceite da secretaria contratante.
- 3.3. O prazo de vigência da contratação será de 1 (um) ano, podendo ser prorrogado nos limites da Lei.
- 3.4. A execução do contrato deverá ser acompanhada e fiscalizada pelo fiscal Jairo Henrique Melara de Camargo, de matrícula nº 6171.
- 3.5. A gestão do contrato será realizada pelo Secretário Municipal de Obras, Renan César Werner Poletto, matrícula 5942.
- 3.6. O gestor do contrato coordenará a atualização do processo de acompanhamento e fiscalização do contrato contendo todos os registros formais da execução no histórico de gerenciamento do contrato, a exemplo da ordem de serviço, do registro de ocorrências, das alterações e das prorrogações contratuais, elaborando relatório com vistas à verificação da necessidade de adequações do contrato para fins de atendimento da finalidade da administração.

4. REQUISITOS DA CONTRATAÇÃO

- 4.1. As empresas licitantes deverão atender a todas as normas regulamentadoras segurança e saúde do trabalho para execução dos serviços.
- 4.2. Os serviços deverão ser executados em conformidade com normativas oficiais existentes, como as NBR's.
- 4.3. O controle de qualidade dos materiais empregados e serviços executados seguirão os limites e faixas indicados nas respectivas normas.
- 4.4. As empresas licitantes deverão realizar vistoria no local, apresentando declaração de que conhecem as condições dos locais de execução do serviço.
- 4.5. Será permitida a subcontratação na execução dos serviços escavação com emprego de máquinas, não eximindo a Contratada de responsabilidade quanto à qualidade do serviço e dos materiais empregados.

5. MODELO DE EXECUÇÃO DO OBJETO



ESTADO DO RIO GRANDE DO SUL
MUNICÍPIO DE GARIBALDI
SECRETARIA MUNICIPAL DE OBRAS

- 5.1. A Secretaria de Obras responsável pela contratação da empresa, realizará a gestão do contrato pelo servidor designado, com a finalidade de acompanhar, fiscalizar e avaliar a execução dos serviços contratados.
- 5.2. A contratada deverá iniciar a prestação dos serviços em até 05 (cinco) dias, contadas a partir do recebimento da Ordem de Início dos Serviços concedida pela Secretaria de Obras, e concluir os trabalhos no prazo máximo de 3 (três) meses a partir dessa mesma data, podendo ser prorrogado por igual período, mediante justificativa da empresa contratada e aceite da secretaria contratante.
- 5.3. O prazo de vigência da contratação será de 1 (um) ano, podendo ser prorrogado nos limites da Lei.
- 5.4. Os serviços deverão ser executados com observância de todos os atributos técnicos exigidos para a obra, comprovados mediante atestados aos órgãos competentes.

6. MODELO DE GESTÃO DO CONTRATO

- 6.1. O contrato deverá ser executado fielmente pelas partes, de acordo com as cláusulas avençadas e as normas da Lei nº 14.133, de 2021, e cada parte responderá pelas consequências de sua inexecução total ou parcial.
- 6.2. A Secretaria de Obras responsável pela contratação da empresa, realizará a gestão do contrato pelo servidor designado, com a finalidade de acompanhar, fiscalizar e avaliar a execução dos serviços contratados.
- 6.3. Em caso de impedimento, ordem de paralisação ou suspensão do contrato, o cronograma de execução será prorrogado automaticamente pelo tempo correspondente, anotadas tais circunstâncias mediante simples apostila.
- 6.4. As comunicações entre o órgão ou entidade e a contratada devem ser realizadas por escrito sempre que o ato exigir tal formalidade, admitindo-se o uso de mensagem eletrônica para esse fim.
- 6.5. O órgão ou entidade poderá convocar representante da empresa para adoção de providências que devam ser cumpridas de imediato.
- 6.6. A contratada deverá iniciar a prestação dos serviços em até 05 (cinco) dias, contadas a partir do recebimento da Ordem de Início dos Serviços concedida pela Secretaria de Obras, e concluir os trabalhos no prazo máximo de 3 (três) meses a partir dessa mesma data, podendo ser prorrogado por igual período, mediante justificativa da empresa contratada e aceite da secretaria contratante.
- 6.7. O prazo de vigência da contratação será de 1 (um) ano, podendo ser prorrogado nos limites da Lei.
- 6.8. A execução do contrato deverá ser acompanhada e fiscalizada pelo fiscal Jairo Henrique Melara de Camargo, de matrícula nº 6171.
- 6.9. A gestão do contrato será realizada pelo Secretário Municipal de Obras, Renan César Werner Poletto, matrícula 5942.



ESTADO DO RIO GRANDE DO SUL
MUNICÍPIO DE GARIBALDI
SECRETARIA MUNICIPAL DE OBRAS

- 6.10. A execução do contrato deverá ser acompanhada e fiscalizada pelo fiscal do contrato ou pelos respectivos substitutos, conforme caput do art. 117, da Lei nº 14.133/2021.

7. CRITÉRIOS DE RECEBIMENTO E PAGAMENTO

- 7.1. O serviço deverá ser realizado, no menor tempo possível e após finalização deverá ser entregue a nota fiscal ou instrumento de cobrança equivalente, pelo(a) responsável pela fiscalização do contrato, para efeito de posterior verificação de sua conformidade com as especificações constantes no Termo de Referência e na proposta.
- 7.2. Caso haja algum serviço em desacordo com as especificações constantes no Termo de Referência e na proposta ou que seja de péssima qualidade, deverão ser reparados no prazo de 15 (quinze) dias, a contar da notificação da contratada, às suas custas, sem prejuízo da aplicação das penalidades. Neste caso, a nota fiscal será retida até que seja regularizada a pendência, sendo autorizado o pagamento após a liberação da pessoa responsável.
- 7.3. Os pagamentos serão efetuados mensalmente, até o 30º (trigésimo) dia do mês subsequente ao da prestação do serviço, comprovada a execução dos serviços e juntadas as notas fiscais exigidas, conforme calendário de pagamentos a fornecedores.
- 7.4. A forma de pagamento será por meio de crédito em conta bancária, devendo a contratada informar banco, agência, operação e número da conta bancária em nome da contratada, ou através de boleto de cobrança bancária.
- 7.5. Quando a cobrança ocorrer por boleto, o mesmo somente poderá ser emitido com código de barra padrão FEBRABAN com vencimento apresentação.

8. FORMA E CRITÉRIOS DE SELEÇÃO DO FORNECEDOR/PRESTADOR DE SERVIÇO

- 8.1. A contratação será realizada por meio de licitação na modalidade concorrência global, nos termos do artigo 28, inciso II, da Lei Federal nº 14.133/2021.
- 8.2. Para fornecimento/prestação dos serviços pretendidos os eventuais interessados deverão comprovar que atuam em ramo de atividade compatível com o objeto da licitação, bem como apresentar os seguintes documentos a título habilitação, nos termos do art. 62 da Lei Federal nº 14.133/2021.
- 8.3. Os prestadores de serviço ora consultados para cotação foram escolhidos diante das seguintes justificativas:
- a) são do ramo pertinente ao objeto demandado;
 - b) apresentaram todas as documentações referentes a habilitação jurídica, regularidade fiscal e trabalhista, qualificação econômico-financeiro e qualificação técnica.
 - c) os preços estão em conformidade com os de mercado, o que caracteriza vantajosa a contratação à Administração Pública local.
- 8.4. Para fornecimento/prestação dos serviços pretendidos os eventuais interessados deverão comprovar que atuam em ramo de atividade compatível com o objeto da licitação, bem como



ESTADO DO RIO GRANDE DO SUL
MUNICÍPIO DE GARIBALDI
SECRETARIA MUNICIPAL DE OBRAS

apresentar os seguintes documentos a título habilitação, nos termos do art. 62 da Lei Federal nº 14.133/2021:

HABILITAÇÃO JURÍDICA

- a) Sociedade simples: inscrição do ato constitutivo no Registro Civil de Pessoas Jurídicas do local de sua sede, acompanhada de documento comprobatório de seus administradores;

HABILITAÇÃO FISCAL, SOCIAL E TRABALHISTA

- a) Prova de inscrição no Cadastro Nacional de Pessoas Jurídicas ou no Cadastro de Pessoas Físicas, conforme o caso;
- b) Prova de regularidade expedida pela Procuradoria Nacional da Fazenda (Certidão Conjunta de Débitos relativos a Tributos Federais e à Dívida Ativa da União).
- c) Prova de regularidade com a Fazenda Estadual.
- d) Prova de regularidade com a Fazenda Municipal, sendo da sede do Licitante.
- e) Prova de regularidade junto ao Fundo de Garantia por tempo de serviço (FGTS).
- f) Certidão Negativa de Débitos Trabalhistas (obtida eletronicamente nos sites do TRT-4 e/ou Regional correspondente do licitante ou TST).

OBSERVAÇÃO: O fornecedor enquadrado como microempreendedor individual que pretenda auferir os benefícios do tratamento diferenciado previstos na Lei Complementar n. 123, de 2006, estará dispensado da prova de inscrição nos cadastros de contribuintes estadual e municipal.

HABILITAÇÃO ECONÔMICO-FINANCEIRA

- a) Certidão negativa de falência ou concordata expedida pelo distribuidor da sede da pessoa jurídica, em prazo não superior a trinta (30) dias da data da apresentação do documento;

QUALIFICAÇÃO TÉCNICA

- a) Somente serão habilitadas as empresas que apresentarem, além de toda a documentação exigida, ramo pertinente ao objeto desta licitação no seu objeto social (Ato Constitutivo).
- b) Registro e/ou Certificado de inscrição na entidade profissional competente, em nome da licitante, em vigor. (se não constar no CRF).
- c) Comprovação de aptidão por meio de 1 (um) atestado de capacidade técnica, fornecido por pessoa jurídica de direito público ou privado, com registro em nome do profissional técnico de nível superior, pelo qual tenha sido contratado para a execução de obra similar ao objeto do presente certame e se tratar de obra já concluída. Não será permitida a soma de atestados, portanto, os quantitativos de serviços deverão ser atendidos por um único atestado, que deverá estar devidamente registrado na entidade profissional competente, em conformidade com o artigo 67, inciso II, da Lei n.º 14.133/21.

Item	Atividade/Serviço	Quant. mínima
1	Execução de pavimentação em	196,80m ²



ESTADO DO RIO GRANDE DO SUL
MUNICÍPIO DE GARIBALDI
SECRETARIA MUNICIPAL DE OBRAS

	paralelepípedo de basalto	
--	---------------------------	--

- d) Declaração formal, sob as penalidades cabíveis, da relação explícita dos equipamentos mínimos necessários para a execução das obras desta licitação:

EQUIPAMENTOS	QUANTIDADE
Retroescavadeira	1
Rolo compactador liso	1
Placa vibratória	1

OBSERVAÇÃO: Na apresentação da relação acima exigida, deverá ser informada a localização e a operacionalidade desses equipamentos, declarando que os mesmos se encontram em operação e em condições de atender aos requisitos técnicos da obra.

- e) Declaração formal, sob as penalidades cabíveis, com a relação mínima de 4 calceteiros, 1 servente e 1 operador de máquina.

f) A licitante deverá comprovar que o referido profissional detentor do atestado técnico, pertence ao seu quadro permanente, na data prevista para a entrega dos envelopes. Em se tratando de empregado, através de cópia reprográfica autenticada da Carteira de Trabalho e Previdência Social (CTPS), ou Contrato particular de prestação de serviços em vigor, ou Termo de Compromisso e, no caso de sócio da empresa, será confirmado através do Ato Constitutivo e/ou Contrato Social apresentado.

g) O Responsável Técnico deverá ser o profissional detentor do Atestado de Capacidade Técnica apresentado.

h) Certidão de registro do responsável, ligado ao objeto da presente Licitação, no CREA ou CAU, sendo que os certificados expedidos por Conselhos de outras regiões, cuja circunscrição não seja do Rio Grande do Sul, deverão receber o visto do CREA-RS (Resolução nº 266/97, art. 4º, CONFEA).

i) Certidão de registro da empresa no Conselho Regional de Engenharia e Agronomia-CREA ou Conselho de Arquitetura e Urbanismo, com prazo de validade em vigor.

j) Apresentação de Declaração de Distâncias de Transporte, conforme exemplo anexo, constando as distâncias reais (caminho de ida) até a obra.

9. ESTIMATIVA DO VALOR DA CONTRATAÇÃO

9.1. Estima-se para a contratação almejada o valor de R\$ 918.646,01 (novecentos e dezoito mil, seiscentos e quarenta e seis reais e 01 centavo).

ITEM	DESCRIÇÃO	UNID.	QUANT.	VALOR TOTAL
------	-----------	-------	--------	-------------



ESTADO DO RIO GRANDE DO SUL
MUNICÍPIO DE GARIBALDI
SECRETARIA MUNICIPAL DE OBRAS

01	CONTRATAÇÃO DE EMPRESA ESPECIALIZADA PARA EXECUÇÃO DE OBRA DE REPAVIMENTAÇÃO NAS VIAS RONALDO AGOSTINI E JOÃO GABIATTI LAZZARI EM PARALELEPÍEDO DE BASALTO E ALINHAMENTO DE MEIO FIO DE BASALTO, COM FORNECIMENTO DE MATERIAL E MÃO DE OBRA, EM LINHA ARARIPE, NO INTERIOR DO MUNICÍPIO DE GARIBALDI.	UN	1	R\$ 918.646,01
----	---	----	---	----------------

10. ADEQUAÇÃO ORÇAMENTÁRIA

10.1. O dispêndio financeiro decorrente das aquisições ora pretendidas decorrerá da dotação orçamentária:

ÓRGÃO: 05 – SECRETARIA MUNICIPAL DE OBRAS

UNIDADE: 01 - SECRETARIA MUNICIPAL DE OBRAS

26.782.0099.1026.0000 – PAVIMENTAÇÃO DE VIAS

3.4.4.90.51.00.00.00.00 - OBRAS E INSTALAÇÕES (595)

3.4.4.9.0.51.91.05.37.00 – PAVIMENTAÇÃO NA RUA RONALDO AGOSTINI E JOÃO GABIATTI LAZZARI (59527)

Garibaldi, 15 de outubro de 2025.

Documento assinado digitalmente
gov.br EMÍLIA BORTOLINI MOSCHETTA
Data: 15/10/2025 16:35:51-0300
Verifique em <https://validar.iti.gov.br>

Emília Bortolini Moschetta
Diretora de Departamento

RENAN CESAR
WERNER
POLETTTO:008779870
09

Assinado de forma digital
por RENAN CESAR WERNER
POLETTTO:00877987009
Dados: 2025.10.15 16:38:01
-03'00'

Renan César Werner Poletto
Secretário Municipal de Obras



ESTADO DO RIO GRANDE DO SUL
MUNICÍPIO DE GARIBALDI
SECRETARIA MUNICIPAL DE OBRAS

TIMBRE/LOGO DA EMPRESA

DECLARAÇÃO DE DISTÂNCIA DE TRANSPORTE

Eu, *[Nome do Responsável pela Declaração]*, portador do CPF *[Número do CPF]* e representante legal da empresa *[Nome da Empresa]*, situada na *[Endereço da Empresa]*, venho por meio desta declarar a que os materiais utilizados para a execução dos serviços serão retirados da localização indicada abaixo.

ITEM	ORIGEM	DESTINO	DISTÂNCIA REAL	LATITUDE	LONGITUDE
BOTA-FORA	OBRA	BOTA-FORA			
AGREGADOS	FORNECEDOR	OBRA			
BUEIROS	FORNECEDOR	OBRA			

*Coordenadas em Graus Decimais

**Preencher somente as células amarelas.

Declaro ainda que, em caso de qualquer eventual alteração nas distâncias de transporte ou na origem dos materiais durante o decorrer da obra, a fiscalização será devidamente informada com antecedência para as devidas providências.

[Local], [Data]

ASSINATURA

[Nome do Responsável pela Declaração] [Cargo na Empresa]



ESTADO DO RIO GRANDE DO SUL
MUNICÍPIO DE GARIBALDI
SECRETARIA MUNICIPAL DE OBRAS

MEMORIAL DESCRITIVO

REPAVIMENTAÇÃO EM PARALELEPÍPEDO NA
RUA RONALDO AGOSTINI E JOÃO GABIATTI LAZZARI

GARIBALDI / RS



ESTADO DO RIO GRANDE DO SUL
MUNICÍPIO DE GARIBALDI
SECRETARIA MUNICIPAL DE OBRAS

1. APRESENTAÇÃO

Este memorial tem como objetivo a execução de serviços de REMOÇÃO E DE REPAVIMENTAÇÃO EM PARALELEPÍPEDO nas ruas Ronaldo Agostini e João Gabiatti Lazzari, além de um trecho de PAVIMENTAÇÃO EM PARALELEPÍPEDO, as ruas totalizam 594 metros lineares de estrada, com 3.922 metros quadrados, dentro desses, será necessário repavimentar um total de 1708,00 m², e pavimentar 260,00 m².

A obra será situada entre as coordenadas: Latitude: -29,2397608 / Longitude: -51,5611456 e Latitude: -29,2353571 / Longitude: -51,5597701, conforme imagem abaixo:

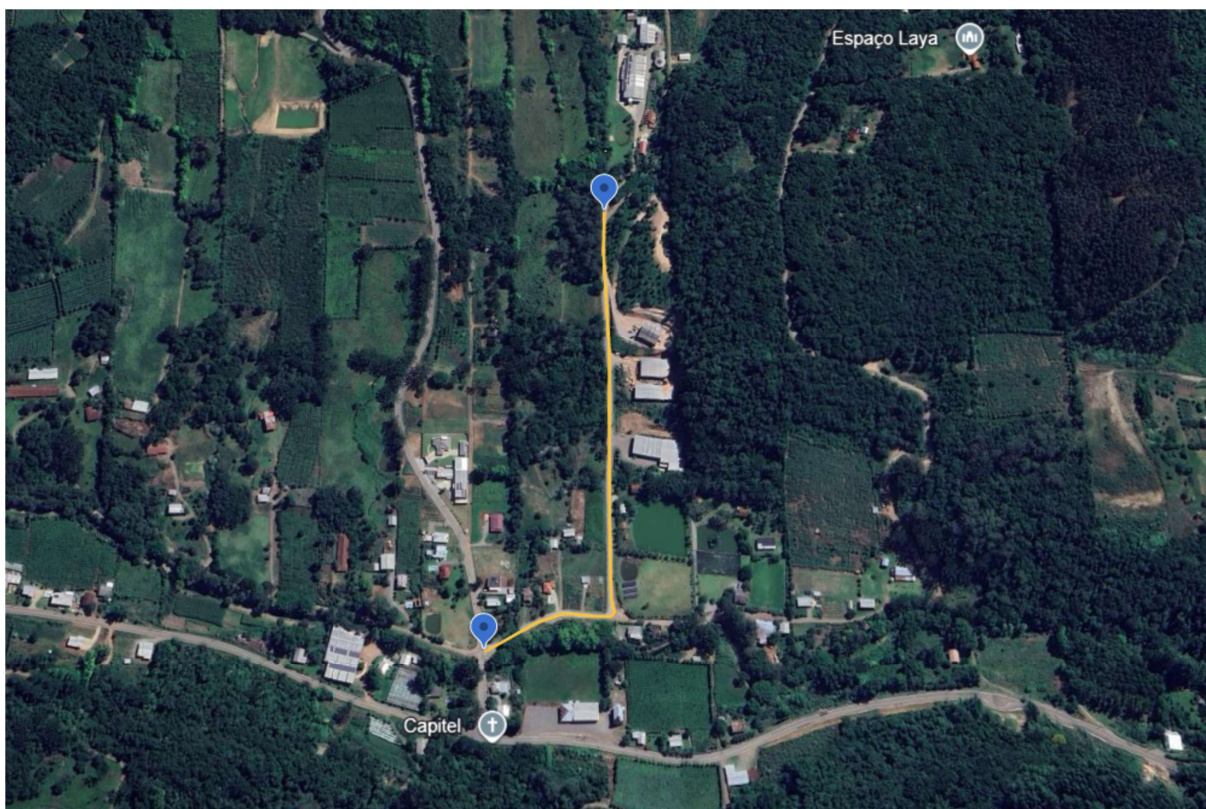

O memorial é apresentado em volume único, com o objetivo de apresentar o desenvolvimento das atividades relevantes para o desenvolvimento do



ESTADO DO RIO GRANDE DO SUL
MUNICÍPIO DE GARIBALDI
SECRETARIA MUNICIPAL DE OBRAS

projeto de pavimentação, bem como apresentar elementos gráficos e diretrizes para a execução do projeto.

2. ADMINISTRAÇÃO LOCAL DE OBRA

A equipe considerada a Administração Local de Obra será composta por engenheiro civil, encarregado geral, topógrafo e auxiliar, técnico laboratorista e auxiliar.

A equipe será responsável pela supervisão dos serviços em campo, garantindo o emprego das melhores técnicas e normativas pertinentes.

Este item será medido proporcionalmente à evolução da obra, conforme orientação do Tribunal de Contas

3. SERVIÇOS INICIAIS

3.1. DESCRIÇÃO

Inicialmente a empresa executora da obra (contratada), através de sua equipe de topografia, fará a marcação dos “off sets” o qual deve seguir rigorosamente o projeto em anexo, somente após as marcações da topografia, deverão iniciar os serviços de demarcação.

Os serviços seguirão as diretrizes desde Memorial, Projetos, Normas do DNIT, Normas da ABNT e determinações da Prefeitura. Os materiais a serem empregados deverão ser de primeira qualidade, normatizados, sujeitos à aceitação da Prefeitura e a ensaios de controle tecnológico.

Os danos causados às redes públicas, pavimentação, entre outros, em decorrência dos serviços, serão de responsabilidade da contratada.

Antes de se iniciar qualquer serviço referente à obra, deverá ser entregue



ESTADO DO RIO GRANDE DO SUL
MUNICÍPIO DE GARIBALDI
SECRETARIA MUNICIPAL DE OBRAS

ao fiscal designado pela Prefeitura Municipal a Matrícula da Obra no INSS e a ART – Anotação de responsabilidade técnica, referente a todos os serviços a serem executados pela empresa contratada.

3.2. PLACA DE OBRA

Deverá ser providenciada a placa padrão município com dimensões de 2,40m x 1,20m, em chapa galvanizada n.22 com adesivo. A arte padrão, assim como as informações necessárias, serão disponibilizadas pela Prefeitura de Garibaldi.

3.3. SINALIZAÇÃO TEMPORÁRIA

3.3.1. PLACAS

A sinalização da obra deverá ser composta dos seguintes elementos:

- Placas de **OBRAS A 100M**;
- Placas de **TRECHO EM OBRAS**;
- Placas de **FIM DAS OBRAS**;
- Placas de **DESVIO À DIREITA/ESQUERDA**;
- Placas de **VELOCIDADE MÁXIMA 30KM/H**;

As placas deverão estar dispostas no trecho durante todo o período de obra e deverão obedecer aos padrões estipulados no Manual de Sinalização Temporária do CONTRAN.

3.3.2. CONES



ESTADO DO RIO GRANDE DO SUL
MUNICÍPIO DE GARIBALDI
SECRETARIA MUNICIPAL DE OBRAS

Deverão ser dispostos no eixo da via cones a cada 50 metros, com a finalidade de impedir a ultrapassagem no trecho da obra, devendo ser verificado e repostos diariamente. Nos trechos próximos à área de intervenção, deverá ser feito o reforço da sinalização com cones, direcionando o trânsito, com espaçamento de 3,00 metros entre cada elemento.



3.3.3. CAVALETES

Nos trechos de abertura de valas, deverão ser instalados cavaletes para bloquear a passagem, conforme croqui proposto.



3.3.4. TELA TAPUME PLÁSTICA (CERQUITE)

Toda vala deverá ser isolada através de tela tapume plástica (cerquite), não podendo ficar sem sinalização após o fim da jornada. Durante a jornada, o trecho de vala que não sofrerá intervenção deverá permanecer isolado. Ver croquis de sinalização proposto .

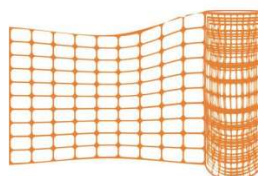

3.3.5. CROQUIS (PROPOSTA / EXEMPLO)



ESTADO DO RIO GRANDE DO SUL
MUNICÍPIO DE GARIBALDI
SECRETARIA MUNICIPAL DE OBRAS

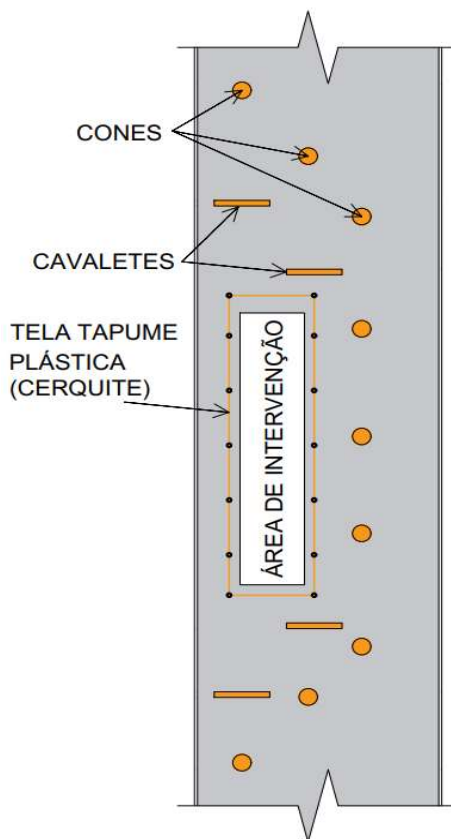

3.4. MOBILIZAÇÃO DE EQUIPAMENTOS

Quanto à mobilização, a contratada deverá iniciar imediatamente após a liberação da ordem de serviço, e em obediência ao cronograma físico-financeiro. A mobilização compreenderá o transporte de máquinas, equipamentos, pessoal e instalações provisórias necessárias para a perfeita execução das obras. A desmobilização compreenderá a completa limpeza dos locais da obra, retirada das máquinas e dos equipamentos da obra e o deslocamento dos empregados da contratada.

Portanto, é de inteira **responsabilidade da contratada fornecer todos os equipamentos adequados para cada etapa da obra**. Os equipamentos mínimos são: retroescavadeira, rolo compactador liso/pé de carneiro,



ESTADO DO RIO GRANDE DO SUL
MUNICÍPIO DE GARIBALDI
SECRETARIA MUNICIPAL DE OBRAS

motoniveladora, compactador a percussão, placa vibratória e caminhão basculante.

4. DRENAGEM PLUVIAL

4.1. ESCAVAÇÃO DE VALAS – 1ª CATEGORIA E 3ª CATEGORIA

A escavação de valas deverá ser realizada de jusante para montante, com conferência dos níveis através da topografia. O recobrimento mínimo da tubulação será de no mínimo 1 diâmetro, contado a partir da geratriz externa superior. Foi considerado 10% da escavação sendo material de 3ª categoria, e esse material não será aproveitado nos reaterros da obra.

4.2. PREPARO DO FUNDO DE VALA

O fundo da vala deverá ser nivelado respeitando a inclinação mínima de 2%, com a superfície satisfatoriamente nivelada e compactada para receber o lastro em brita nº 1. O lastro deverá ser lançado na espessura de, no mínimo, 10 centímetros, escorando uniformemente o corpo da tubulação.

4.3. TUBULAÇÃO DE CONCRETO

A tubulação de concreto será composta por tubos de concreto armado **PA-2 nas travessias da estrada, e PA-1 nas demais peças, encaixe ponta e bolsa. Não será permitida a execução de tubulação com encaixe macho e fêmea**, além disso a fabricação destes deverá obedecer às prescrições da ABNT. A tubulação será assentada sobre o fundo preparado com lastro de brita nº 2. As juntas da tubulação deverão ser argamassadas, tanto internamente quanto



ESTADO DO RIO GRANDE DO SUL
MUNICÍPIO DE GARIBALDI
SECRETARIA MUNICIPAL DE OBRAS

externamente, com argamassa aditivada, no traço 1:3, de cimento, areia média e impermeabilizante, em todo seu perímetro.

A declividade do tubo deve ser de no mínimo 1%, e em seu assentamento, deverá evitar cortá-los, deslocando-se as posições de caixas, poços de visita, se necessário. Antes da execução de qualquer junta, será verificado se a ponta do tubo está perfeitamente centrada em relação à bolsa. Caso seja necessário o envelopamento dos tubos o concreto utilizado terá o FCK com resistência mínima de 18 MPA.

Os tubos deverão ser descidos na vala por processo mecânico (utilizando-se maquinário hidráulico), sendo perfeitamente alinhados e nivelados, em conformidade com as cotas do projeto

4.4. REATERRO DE VALA

O reaterro de vala deverá ser realizado com material local, que tenha sido removido da repavimentação ou da abertura das valetas, de boa qualidade, livre de matéria orgânica, com pouca umidade e de boa capacidade de suporte, o material que faltar deverá ser preenchido com material de boa qualidade de suporte, em planilha fora considerado pó de pedra. As camadas de reaterro deverão ser espalhadas manualmente ou com auxílio de retroescavadeira e a compactação realizada com sapo/placa vibratória. **Não será permitido o espalhamento do material sem a presença dos equipamentos de compactação.**

4.5. CAIXA COM GRELHA

As caixas novas a serem implantadas deverão ser do modelo apresentado em projeto. Deverão ser de blocos cerâmicos maciços conforme indicado em projeto, com chapisco e reboco na parte interna e somente chapisco na



ESTADO DO RIO GRANDE DO SUL
MUNICÍPIO DE GARIBALDI
SECRETARIA MUNICIPAL DE OBRAS

parte externa.

A tampa da caixa de drenagem deverá ser composta por uma peça pré-moldada de concreto armado, com requadro feito em cantoneiras (2"), conforme especificação de projeto. As grelhas deverão ser do tipo articulada, permitindo o acesso para limpeza, e soldadas através de dobradiça/pino ao requadro.

O fundo da vala para execução da caixa deverá ser regularizado e ter camada de brita para posterior execução do fundo em concreto. O fundo poderá ser em peça pré-moldada.

Para execução do reaterro da drenagem, deverá ser empregado material existente da vala, sendo realizado em camadas compactadas à percussão (sapo).

5. TERRAPLENAGEM

5.1. ESCAVAÇÃO

A escavação deverá ser iniciada após a marcação topográfica, respeitando o greide da rua. O subleito deverá ser rebaixado para assentamento dos paralelepípedos. O material proveniente da escavação, se inservível, deverá ser encaminhado para o bota-fora, o restante deverá ser utilizado para aterro das tubulações e calçadas.

5.2. ATERRO

Os aterros deverão ser executados com material de boa qualidade, livre de matéria orgânica, com pouca umidade e de boa capacidade de suporte, conforme com camadas especificadas conforme detalhamento de projeto. As camadas de aterro deverão ser espalhadas com equipamento adequado (motoniveladora/trator de esteira) e compactadas de 20 centímetros em 20 centímetros com rolo



ESTADO DO RIO GRANDE DO SUL
MUNICÍPIO DE GARIBALDI
SECRETARIA MUNICIPAL DE OBRAS

compactador. **Não será permitido o espalhamento do material sem a presença dos equipamentos de compactação.**

Deverão ser aterrados os trechos de passeio público, conferindo 02 metros de largura aos segmentos, devidamente espalhados e compactados.

6. PAVIMENTAÇÃO

6.1. RETIRADA DOS PARALELEPÍEDOS

Na pavimentação existente, as peças deverão ser retiradas e armazenadas próximo a obra. Os paralelepípedos removidos deverão ser limpos.

6.2. REGULARIZAÇÃO E COMPACTAÇÃO DO SUBLEITO

Após finalização da terraplenagem e retirada dos paralelepípedos, o subleito deverá ser regularizado com motoniveladora e compactado com rolo pé de carneiro, garantindo uma superfície plana, livre de ondulações e compactada.

6.3. CAMADA DE BLOQUEIO

Esta camada será executada na largura da pista, com espessura, após a compressão, de **3cm**. O espalhamento do material de bloqueio será executado através de motoniveladora, devendo ser feita a acomodação da camada por compressão, com a utilização de rolo estático, em uma ou, no máximo duas coberturas, com a finalidade de acomodar os agregados.



ESTADO DO RIO GRANDE DO SUL
MUNICÍPIO DE GARIBALDI
SECRETARIA MUNICIPAL DE OBRAS

6.4. CAMADA DE BASE

A camada de base será executada com brita graduada simples (BGS), de granulometria contínua e isenta de impurezas, conforme normas do DNIT. O material será transportado em caminhões basculantes, lançado e espalhado mecanicamente, garantindo **espessura final compactada de 20 cm**. A umidificação será realizada até atingir a umidade ótima determinada em laboratório, seguida de compactação com rolo vibratório, **obtendo no mínimo 100% do Proctor Normal (ou 95% do Proctor Modificado)**. A superfície final deverá apresentar regularidade, greide e cotas de projeto, sem segregações ou depressões, estando pronta para receber a camada de revestimento.

6.5. ASSENTAMENTO DE MEIO-FIO DE BASALTO

Os meio-fios deverão ter dimensões de 100 cm x 12 cm x 30 cm e deverão ser rejuntados com argamassa. **Deverá ser garantido o espelho de 13 centímetros**. Nos trechos curvos, os segmentos deverão ser uniformes (aproximadamente o mesmo comprimento) e seus recortes deverão ser feitos em ângulos com serra, conforme imagem abaixo. **Não será permitida a execução dos meios-fios com peças quebradas e juntas irregulares.**

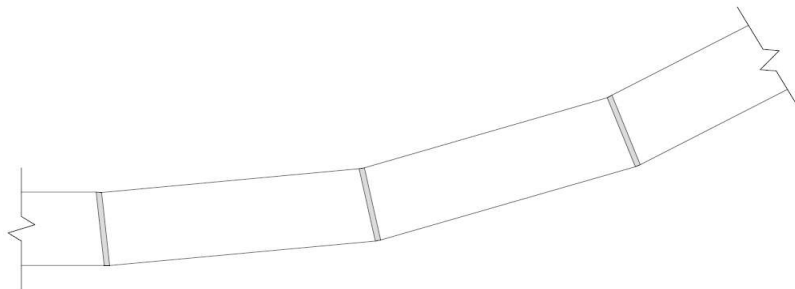

Após o assentamento e rejuntamento, deverá ser espalhado material local e realizado o escoramento dos meios-fios. **O escoramento do meio deverá ser**



ESTADO DO RIO GRANDE DO SUL
MUNICÍPIO DE GARIBALDI
SECRETARIA MUNICIPAL DE OBRAS

compactado com placa vibratória/sapo.

O assentamento dos meios-fios deverá ser realizando depois da execução da base. **Não será permitida a execução da base depois do assentamento dos meios-fios, confinando a camada.**

Após o término da pavimentação os meios-fios serão pintados nas cores branca ou amarela, com tinta acrílica premium.

6.6. ASSENTAMENTO DOS PARALELEPÍPEDOS

Paralelepípedo é a pedra de basalto que apresenta alta resistência e durabilidade, sendo recomendado para áreas com movimentação intensa de cargas abrasivas, de óleos diversos e combustíveis, onde outros tipos de pisos teriam desgaste acentuado, pedras essas que possuem a forma de um sólido tipo prisma cujas bases são paralelogramos.

Os paralelepípedos devem ser isentos de falhas, desagregação e arestas quebradas. Os paralelepípedos serão emparelhados de modo que suas faces apresentem uma forma retangular. A face superior ou de uso deve apresentar uma superfície plana e com arestas retilíneas. As faces laterais não poderão apresentar convexidades ou saliências que induzam a juntas maiores que 1,50 cm. O emparelhamento e a classificação por fiadas dos paralelepípedos devem ser de tal forma que no assentamento, as juntas não excedam a 1,50 cm na superfície.

Deve possuir forma regular, uniforme e padronizada, com 6 lados, onde seja necessário, de **30 a 35 peças** para executar o metro quadrado de pavimento.

Sobre o subleito regularizado, compactado e bloqueado, realiza-se o colchão de pó de pedra por meio de lançamento e espalhamento de uma camada solta de 11 centímetros uniformes de pó de pedra, sempre verificando o greide longitudinal e a seção transversal.

Sobre o colchão de pó de pedra serão espalhados os paralelepípedos com as faces de uso para cima. O assentamento deverá progredir dos bordos para o



ESTADO DO RIO GRANDE DO SUL
MUNICÍPIO DE GARIBALDI
SECRETARIA MUNICIPAL DE OBRAS

centro e as fiadas deverão ser retilíneas e normais ao eixo da pista, sendo as peças de cada fiadas classificadas pela largura ao modo que não resultem variações de medida. As juntas não podem ser superiores a 1,50 cm. Caso necessário, as arestas deverão ser aparadas para garantir a uniformidade das juntas.

Após o assentamento dos paralelepípedos, é espalhando pó de pedra sobre a área do pavimento e com o auxílio de escovação ou rodo, é executado o rejuntamento entre as peças. Deverá efetuar remoção dos excessos.

Posteriormente ao rejuntamento, é efetuado a compactação da área pavimentada com o emprego de rolo liso. Após a compactação, é realizado um novo lançamento de pó de pedra e removido os excessos.

7. DISPOSIÇÕES GERAIS

Para execução das obras, deverão ser seguidas as Especificações de Serviço do DAER, em particular as seguintes:

-DAER-ES-P 25/91 – Especifica os procedimentos para a execução de pavimento com paralelepípedos, incluindo preparação da base, assentamento dos paralelepípedos e acabamento.

-DAER-ES-P 23/91 – Aborda a execução de revestimento com blocos de concreto, que pode ser aplicável em contextos semelhantes.

-DAER-ES-D 17/91 – Trata da execução de camada drenante, essencial para garantir a drenagem adequada do pavimento.

-DAER-ES-COMPLEMENTAR 01/91 – Especifica procedimentos para reaterro e compactação manual ou mecânica, fundamentais para a estabilização do subleito.

-ABNT NBR 9781 - Define os requisitos e métodos de ensaio para aceitação de peças de concreto para pavimentação intertravada sujeita ao tráfego de veículos.



ESTADO DO RIO GRANDE DO SUL
MUNICÍPIO DE GARIBALDI
SECRETARIA MUNICIPAL DE OBRAS

-ABNT NBR 7223 - Estabelece os requisitos para a execução de pavimentos de concreto, incluindo paralelepípedos.

-ABNT NBR 15223 - Define os requisitos para materiais utilizados em pavimentação drenante, que pode ser aplicada em pavimentos de paralelepípedos.

-ABNT NBR 15224 - Especifica os requisitos para materiais utilizados em pavimentação, incluindo resistência ao puncionamento e à tração.



ESTADO DO RIO GRANDE DO SUL
MUNICÍPIO DE GARIBALDI
SECRETARIA MUNICIPAL DE OBRAS

8. SERVIÇOS FINAIS

Caberá à contratada assegurar a garantia de qualidade integral da obra, no que envolverá atividades relativas aos controles geométricos e tecnológicos. A prefeitura Municipal fará a aferição do nível de qualidade mediante inspeção de seu pessoal técnico.

Serão de responsabilidade da CONTRATADA a apresentação de Laudo Técnico de Controle Tecnológico e os ensaios realizados em cada etapa dos serviços, conforme exigências normativas do DNIT, sendo que os mesmos deverão ser entregues ao município por ocasião de cada medição.

Todos os serviços serão conferidos durante e após executados e serão medidos conforme unidade constante na planilha orçamentária. Qualquer alteração durante a execução deverá ser comunicada e aprovada pela fiscalização.

Deverá estar incluso no preço de cada item os materiais, mão de obra, equipamentos, sinalização e encargos sociais e trabalhistas e demais necessários para a perfeita execução da obra.

Garibaldi, 16 de Setembro de 2025

Documento assinado digitalmente
gov.br ROGER SGANZERLA
Data: 18/09/2025 16:38:33-0300
Verifique em <https://validar.iti.gov.br>

ROGER SGANZERLA
Engenheiro Civil
CREA/RS 229.626

RENAN CESAR
WERNER
POLETTTO:00877987009
7009

Assinado de forma digital
por RENAN CESAR WERNER
POLETTTO:00877987009
Dados: 2025.09.18 17:04:28
-03'00"

RENAN POLETTTO
Secretário Municipal de Obras

BOCA DE LOBO
SEM ESCALA

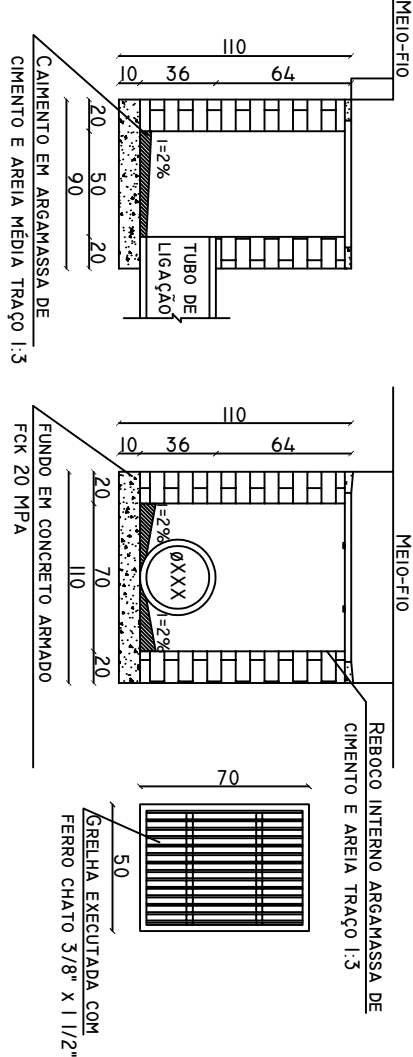

RELAÇÃO DE DISPOSITIVOS

CLP 4

- 29 UNIDADES DE BL

RELAÇÃO DE TUBOS

- 66,5 TUBOS DE 400mm PA-2 - TRAVESSAS NA RUA
 -21,5 TUBOS DE 600mm PA-1 - EXTERNO À RUA
 -75 TUBOS DE 600mm PA-2 - TRAVESSAS NA RUA
 -27,2 TUBOS DE 800mm PA-1 - EXTERNO À RUA
 -12 TUBOS DE 800mm PA-2 - TRAVESSAS NA RUA
 -27 TUBOS MEIA CAÑA DE 600mm - EXTERNO À RUA

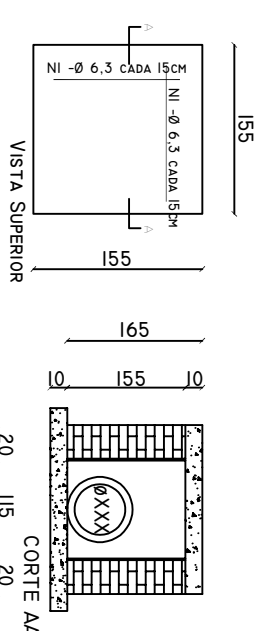

CAIXA PARA BOCA DE LOBO COM GRELHA, EM ALVENARIA DE TÍTULOS MACIÇOS	REMOVER TUBULAÇÃO EXISTENTE E SUBSTITUIR POR TUBO DE CONCRETO ARMADO	REMOVER TUBULAÇÃO EXISTENTE E SUBSTITUIR POR TUBO DE CONCRETO ARMADO	TUBO EM CONCRETO ARMADO	TUBO EM CONCRETO ARMADO	TUBO EM CONCRETO ARMADO	DRENAGEM
BL	600 MM	600 MM	600 MM	600 MM	800 MM	
	CAIXA EM CONCRETO ARMADO - 600 MM	TUBULAÇÃO DE 600 MM	800 MM	400 MM	800 MM	
	MANTER DRENAGEM EXISTENTE					

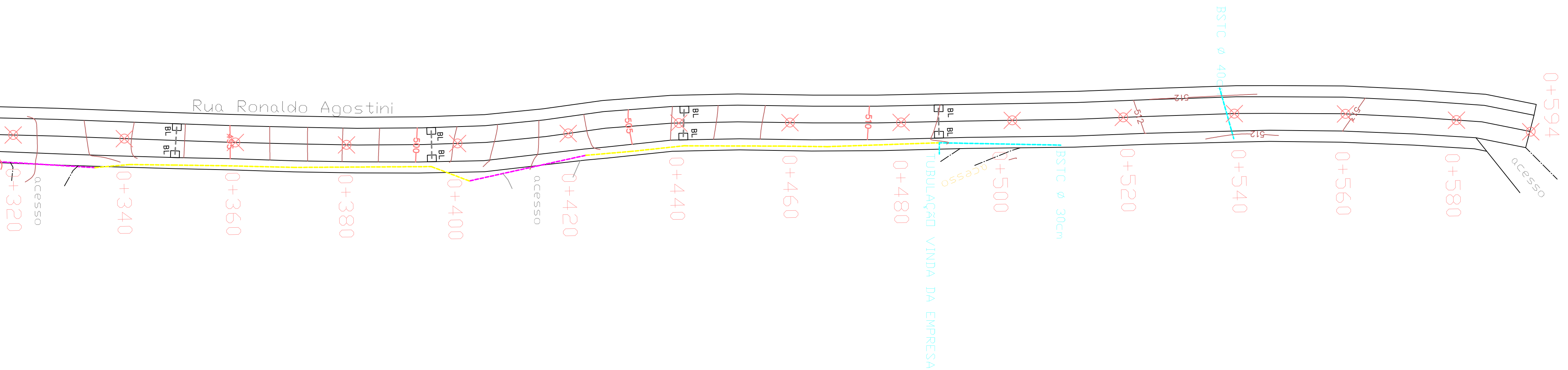
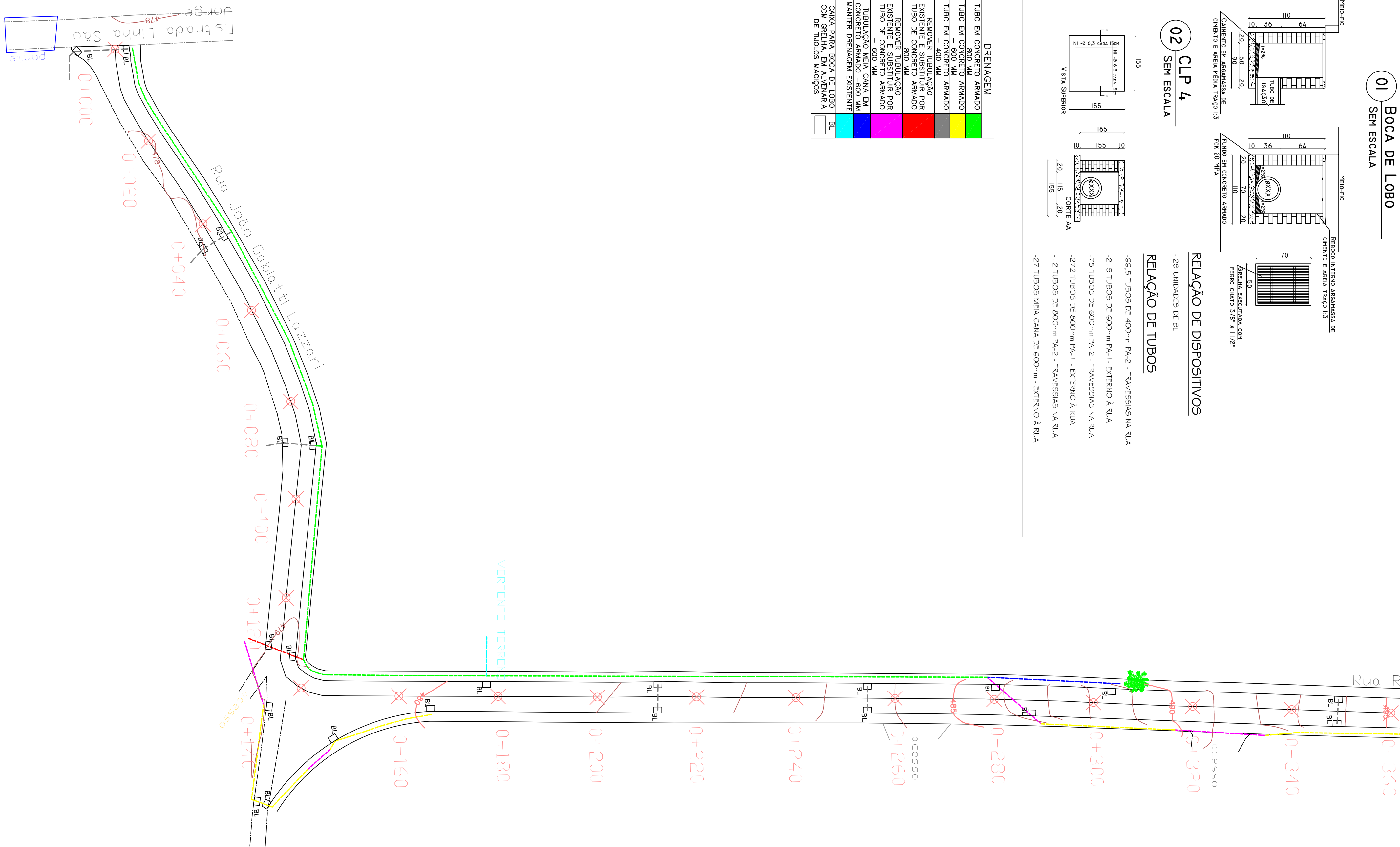

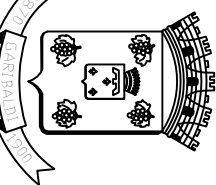
		CLIENTE: SECRETARIA DE OBRAS - GARIBALDI
MUNICÍPIO DE GARIBALDI RUA JÚLIO DE CASTILHOS, Nº 234 CENTRO - GARIBALDI/RS (Cidade) 99959-7911		ASS:
ALPHAPROF PRODUTOS E CONSTRUÇÕES LTDA. RUA TOCANTINS, Nº 423 JARDIM OLÍMPIA - CENTRO - GARIBALDI/RS (Cidade) 99959-8666 C.E.A Nº 2535-666 (Cidade) 99959-4320 / (Cidade) 99959-7711		RESPONSÁVEL: ROGER SOANZERLA
ESCALA: 1:500 DATA: SET/2025 REVISÃO: 00		ART: 1400689 CREA: RS29626
TÍTULO: OBRAS: REAPIMENTAÇÃO PARA LELEPIPEDO END: RUA RONALDO AGOSTINI E JOÃO GABRIATTI LAZZARI, NA CIDADE DE GARIBALDI/RS		
PLANTA BAIXA E DETALHES REFERENTES A DRENAGEM		

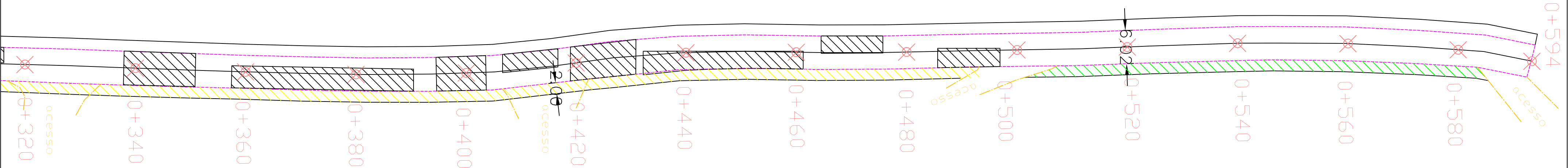
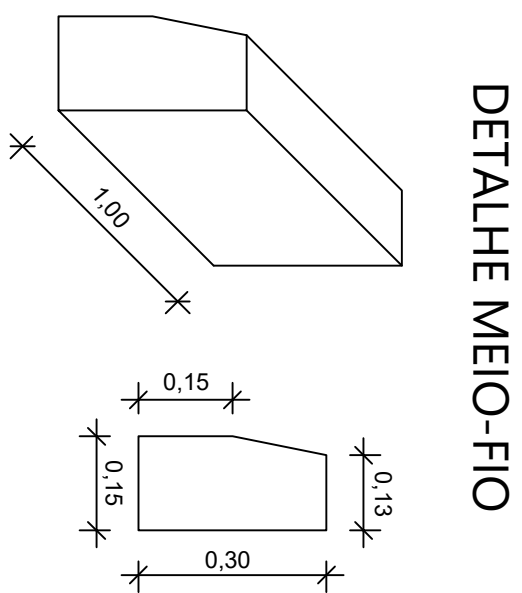
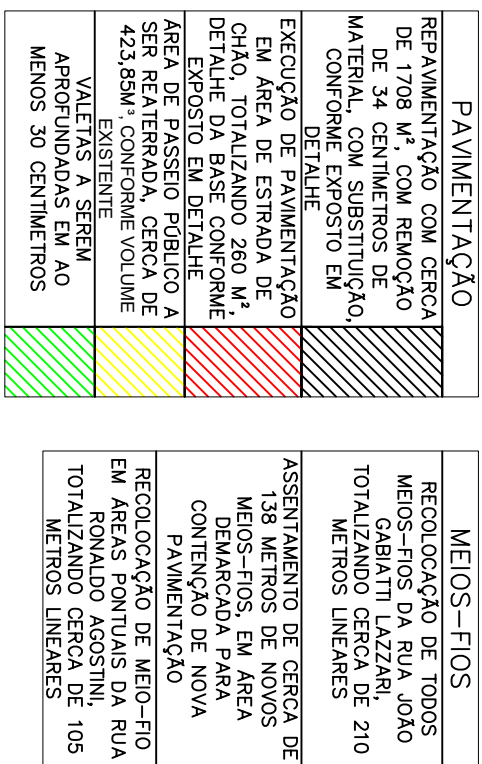

TRECHO A SER EXECUTADO
INÍCIO DE TRECHO: LAT:-29,2397608 / LONG:-51,5611456
FIM DE TRECHO: LAT:-29,2353571 / LONG:-51,5597701

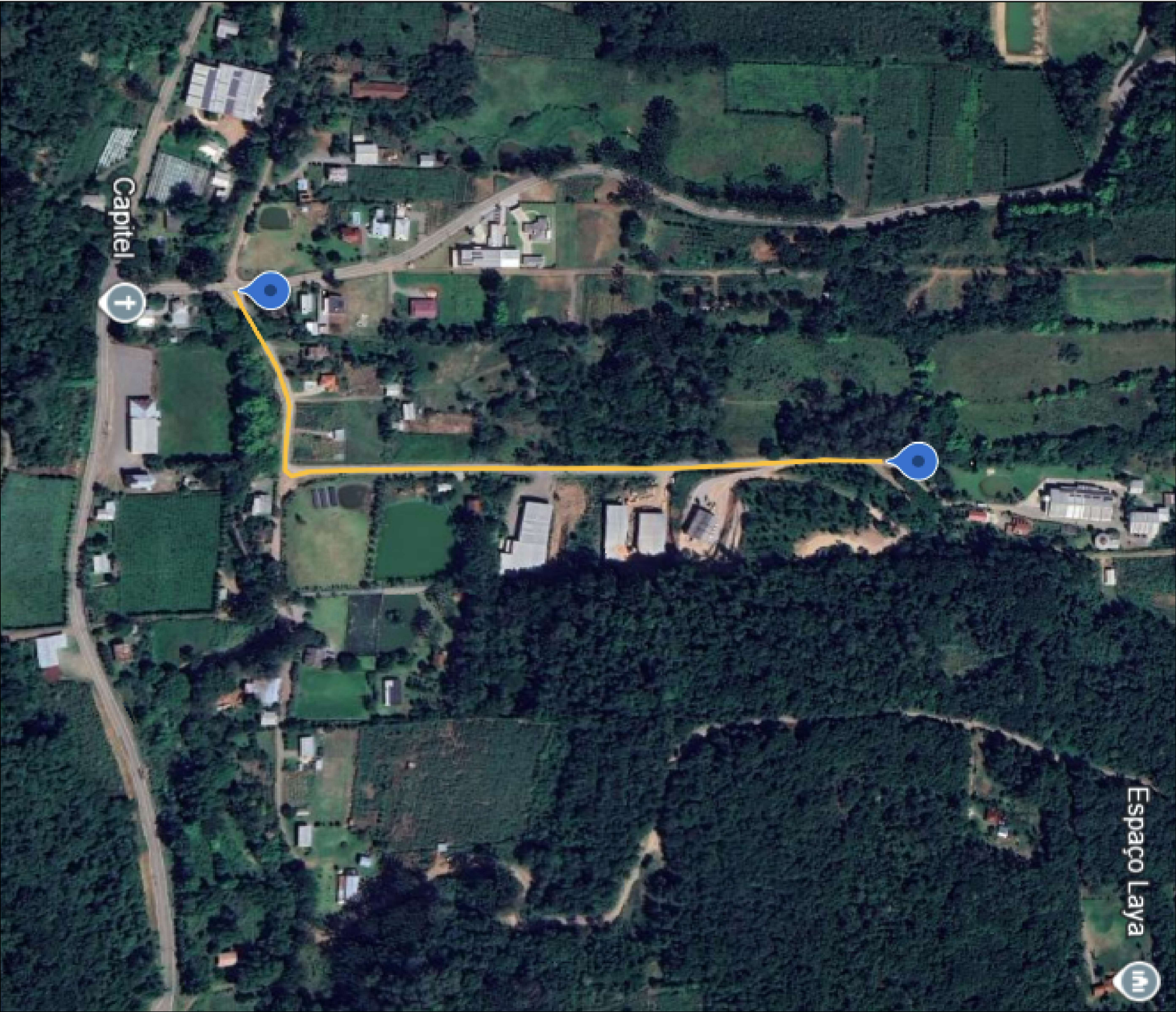

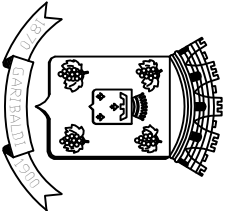
	
MUNICÍPIO DE GARIBALDI RUA JÚLIO DE CASTILHOS, Nº 254 CENTRO - GARIBALDI/RS (54) 99935-7711	CLIENTE: SECRETARIA DE OBRAS - GARIBALDI ASS: RESPONSÁVEL: ROGER SGANZERLA ASS: ART: 14006089 CREA: RS229626
ALPHACORP PROJETOS E CONSTRUÇÕES LTDA. RUA TOCANTINS, Nº 423 IMIGRANTE - BENTO GONÇALVES/RS alphacorp@igmail.com CREA PJ255466 (54) 99995-4320 / (54) 99935-7711	OBRA: REPAVIMENTAÇÃO PARALELEPÍPEDO END: RUAS RONALDO AGOSTINI E JOÃO GABIATTI LAZZARI, NA CIDADE DE GARIBALDI/RS TÍTULO:
ESCALA: SEM ESCALA	SITUAÇÃO E LOCALIZAÇÃO
DATA: SET/2025	
REVISÃO: 00	

CRONOGRAMA									
ITEM	SERVIÇO	VALOR		1º MÊS		2º MÊS		3º MÊS	
				PERCENTUAL	VALOR	PERCENTUAL	VALOR	PERCENTUAL	VALOR
1	ADMINISTRAÇÃO LOCAL DA OBRA	R\$	38.247,00	39,80%	R\$ 15.224,18	30,10%	R\$ 11.511,41	30,10%	R\$ 11.511,41
2	INSUMOS	R\$	18.817,16	100,00%	R\$ 18.817,16	0,00%	R\$ -	0,00%	R\$ -
3	SERVIÇOS PRELIMINARES	R\$	3.609,41	100,00%	R\$ 3.609,41	0,00%	R\$ -	0,00%	R\$ -
4	DRENAGEM	R\$	518.772,35	50,00%	R\$ 259.386,18	25,00%	R\$ 129.693,09	25,00%	R\$ 129.693,09
5	LIMPEZA DE VEGETAÇÃO	R\$	501,97	100,00%	R\$ 501,97	0,00%	R\$ -	0,00%	R\$ -
6	PAVIMENTAÇÃO E PINTURA	R\$	336.740,92	20,00%	R\$ 67.348,18	40,00%	R\$ 134.696,37	40,00%	R\$ 134.696,37
7	SERVIÇOS FINAIS	R\$	1.965,94	0,00%	R\$ -	0,00%	R\$ -	100,00%	R\$ 1.965,94
TOTAL		R\$	918.654,75	39,72%	R\$ 364.887,08	30,03%	R\$ 275.900,87	30,25%	R\$ 277.866,81

GARIBALDI, 16 DE SETEMBRO DE 2025.

RENAN CESAR
WERNER
POLETTTO:00877987009
9

Assinado de forma digital
por RENAN CESAR WERNER
POLETTTO:00877987009
Dados: 2025.09.18 17:13:17
-03'00'

RENAN POLETTTO
SECRETÁRIO MUNICIPAL DE OBRAS

gov.br

Documento assinado digitalmente
ROGER SGANZERLA
Data: 18/09/2025 16:31:38-0300
Verifique em <https://validar.iti.gov.br>

ROGER SGANZERLA
ENGENHEIRO CIVIL
CREA / RS 229626
ART Nº 14006089



MUNICÍPIO DE GARIBALDI

SECRETARIA MUNICIPAL DE OBRAS

OBJETO: REPAVIMENTAÇÃO DE PARALELEPÍPEDOS EM BASALTO

ENDEREÇO: RUA RONALDO AGOSTINI E JOÃO GABIATTI LAZZARI

PLANILHA ORÇAMENTÁRIA

ITEM	REFERÊNCIA		SERVIÇO	UNID.	QUANTIDADE	PREÇO UNITÁRIO			PREÇO TOTAL								
	FONTE	CÓDIGO				MDO	MAT	TOT	MDO	MAT	TOTAL						
1	ADMINISTRAÇÃO LOCAL DA OBRA								R\$	36.991,00	R\$	1.256,00	R\$	38.247,00			
1.1	SINAPI	COMPOSIÇÃO 001	ADMINISTRAÇÃO LOCAL DA OBRA	%	100,00	R\$	369,91	R\$	12,56	R\$	382,47	R\$	36.991,00	R\$	1.256,00	R\$	38.247,00
2	INSUMOS								R\$	2.100,84	R\$	16.716,32	R\$	18.817,16			
2.1	SINAPI	101167 / A	PARALELEPÍPEDOS DE BASALTO, COMPRIMENTO DE 17 A 20 CM, LARGURA DE 17 A 20 CM, ALTURA DE 14 A 17 CM	M²	170,80	R\$	12,30	R\$	90,30	R\$	102,60	R\$	2.100,84	R\$	15.423,24	R\$	17.524,08
2.2	SINAPI-I	4059	MEIO-FIO OU GUIA DE CONCRETO, PRE-MOLDADO, COMP 1 M, *30 X 12/15* CM (H X L1/L2)	M	10,50	R\$	-	R\$	45,19	R\$	45,19	R\$	-	R\$	474,50	R\$	474,50
2.3	COTAÇÃO	1	MEIO FIO DE BASALTO 12X30X100	M	21,00	R\$	-	R\$	38,98	R\$	38,98	R\$	-	R\$	818,58	R\$	818,58
3	SERVIÇOS PRELIMINARES								R\$	422,43	R\$	3.186,98	R\$	3.609,41			
3.1	SINAPI	COMPOSIÇÃO 002	MOBILIZAÇÃO / DESMOBILIZAÇÃO DE EQUIPAMENTOS	UND	1,00	R\$	306,39	R\$	1.659,55	R\$	1.965,94	R\$	306,39	R\$	1.659,55	R\$	1.965,94
3.2	SINAPI	103689	FORNECIMENTO E INSTALAÇÃO DE PLACA DE OBRA COM CHAPA GALVANIZADA E ESTRUTURA DE MADEIRA. AF_03/2022_PS	M2	2,88	R\$	40,29	R\$	530,36	R\$	570,65	R\$	116,04	R\$	1.527,43	R\$	1.643,47
4	DRENAGEM								R\$	74.675,09	R\$	444.097,26	R\$	518.772,35			
4.1	SINAPI	90084	ESCAVAÇÃO MECANIZADA DE VALA COM PROF. MAIOR QUE 1,5 M ATÉ 3,0 M (MÉDIA MONTANTE E JUSANTE/UMA COMPOSIÇÃO POR TRECHO), ESCAVADEIRA (0,8 M3), LARGURA ATÉ 1,5 M, EM SOLO DE 1A CATEGORIA, EM LOCAIS COM ALTO NÍVEL DE INTERFERÊNCIA. AF_09/2024	M3	707,23	R\$	3,16	R\$	9,05	R\$	12,21	R\$	2.234,85	R\$	6.400,43	R\$	8.635,28
4.2	SINAPI	100978	CARGA, MANOBRA E DESCARGA DE SOLOS E MATERIAIS GRANULARES EM CAMINHÃO BASCULANTE 10 M³ - CARGA COM ESCAVADEIRA HIDRÁULICA (CAÇAMBA DE 1,20 M³ / 155 HP) E DESCARGA LIVRE (UNIDADE: M3). AF_07/2020	M3	848,68	R\$	1,34	R\$	7,89	R\$	9,23	R\$	1.137,23	R\$	6.696,09	R\$	7.833,32
4.3	SINAPI	102355	DESMONTE DE MATERIAL DE 3ª CATEGORIA (BLOCOS DE ROCHAS OU MATAÇOS), EM VALA, COM MARTELETE PNEUMÁTICO MANUAL - EXCLUSIVE RETIRADA, CARGA E TRANSPORTE. AF_03/2021	M3	78,58	R\$	119,74	R\$	153,01	R\$	272,75	R\$	9.409,17	R\$	12.023,53	R\$	21.432,70
4.4	SINAPI	102360	RETIRADA DE MATERIAL DE 3ª CATEGORIA (APÓS ESCAVAÇÃO/DESMONTE) EM VALAS, COM ESCAVADEIRA HIDRÁULICA - EXCLUSIVE CARGA E TRANSPORTE. AF_03/2021	M3	78,58	R\$	9,71	R\$	23,66	R\$	33,37	R\$	763,01	R\$	1.859,20	R\$	2.622,21
4.5	SINAPI	100974	CARGA, MANOBRA E DESCARGA DE SOLOS E MATERIAIS GRANULARES EM CAMINHÃO BASCULANTE 10 M³ - CARGA COM PÁ CARREGADEIRA (CAÇAMBA DE 1,7 A 2,8 M³ / 128 HP) E DESCARGA LIVRE (UNIDADE: M3). AF_07/2020	M3	110,01	R\$	1,81	R\$	9,54	R\$	11,35	R\$	199,12	R\$	1.049,49	R\$	1.248,61
4.6	SINAPI	95875	TRANSPORTE COM CAMINHÃO BASCULANTE DE 10 M³, EM VIA URBANA PAVIMENTADA, DMT ATÉ 30 KM (UNIDADE: M3XKM). AF_07/2020	M3xKM	110,01	R\$	0,35	R\$	2,90	R\$	3,25	R\$	38,50	R\$	319,03	R\$	357,53
4.7	SINAPI	101624	PREPARO DE FUNDO DE VALA COM LARGURA MAIOR OU IGUAL A 1,5 M E MENOR QUE 2,5 M, COM CAMADA DE BRITA, LANÇAMENTO MECANIZADO. AF_08/2020	M3	49,83	R\$	56,02	R\$	188,18	R\$	244,20	R\$	2.791,48	R\$	9.377,01	R\$	12.168,49
4.8	SINAPI	100974	CARGA, MANOBRA E DESCARGA DE SOLOS E MATERIAIS GRANULARES EM CAMINHÃO BASCULANTE 10 M³ - CARGA COM PÁ CARREGADEIRA (CAÇAMBA DE 1,7 A 2,8 M³ / 128 HP) E DESCARGA LIVRE (UNIDADE: M3). AF_07/2020	M3	54,81	R\$	1,81	R\$	9,54	R\$	11,35	R\$	99,21	R\$	522,88	R\$	622,09
4.9	SINAPI	95875	TRANSPORTE COM CAMINHÃO BASCULANTE DE 10 M³, EM VIA URBANA PAVIMENTADA, DMT ATÉ 30 KM (UNIDADE: M3XKM). AF_07/2020	M3xKM	438,50	R\$	0,35	R\$	2,90	R\$	3,25	R\$	153,48	R\$	1.271,65	R\$	1.425,13



MUNICÍPIO DE GARIBALDI

SECRETARIA MUNICIPAL DE OBRAS

OBJETO: REPAVIMENTAÇÃO DE PARALELEPÍPEDOS EM BASALTO

ENDEREÇO: RUA RONALDO AGOSTINI E JOÃO GABIATTI LAZZARI

PLANILHA ORÇAMENTÁRIA

ITEM	REFERÊNCIA		SERVIÇO	UNID.	QUANTIDADE	PREÇO UNITÁRIO			PREÇO TOTAL		
	FONTE	CÓDIGO				MDO	MAT	TOT	MDO	MAT	TOTAL
4.10	SINAPI	92212	TUBO DE CONCRETO PARA REDES COLETORAS DE ÁGUAS PLUVIAIS, DIÂMETRO DE 600 MM, JUNTA RÍGIDA, INSTALADO EM LOCAL COM BAIXO NÍVEL DE INTERFERÊNCIAS - FORNECIMENTO E ASSENTAMENTO. AF_03/2024	M	215,00	R\$ 30,73	R\$ 340,80	R\$ 371,53	R\$ 6.606,95	R\$ 73.272,00	R\$ 79.878,95
4.11	SINAPI	92212 / A	TUBO DE CONCRETO PARA REDES COLETORAS DE ÁGUAS PLUVIAIS, DIÂMETRO DE 600 MM, PA-2, JUNTA RÍGIDA, INSTALADO EM LOCAL COM BAIXO NÍVEL DE INTERFERÊNCIAS - FORNECIMENTO E ASSENTAMENTO. AF_03/2024 (SERÁ UTILIZADO NAS TRAVESSIAS DA PISTA)	M	75,00	R\$ 52,92	R\$ 278,80	R\$ 331,72	R\$ 3.969,00	R\$ 20.910,00	R\$ 24.879,00
4.12	SINAPI	101463	CARGA, MANOBRA E DESCARGA DE TUBOS DE CONCRETO, DN 600 MM, EM CAMINHÃO CARROCERIA COM GUINDAUTO (MUNCK) 11,7 TM. AF_07/2020	T	92,80	R\$ 13,76	R\$ 45,61	R\$ 59,37	R\$ 1.276,93	R\$ 4.232,61	R\$ 5.509,54
4.13	SINAPI	100952	TRANSPORTE COM CAMINHÃO CARROCERIA COM GUINDAUTO (MUNCK), MOMENTO MÁXIMO DE CARGA 11,7 TM, EM VIA URBANA PAVIMENTADA, DMT ATÉ 30KM (UNIDADE: TXKM). AF_07/2020	TxKM	2.320,00	R\$ 0,46	R\$ 3,24	R\$ 3,70	R\$ 1.067,20	R\$ 7.516,80	R\$ 8.584,00
4.14	SINAPI	102993	CANALETA MEIA CANA PRÉ-MOLDADA DE CONCRETO (D = 60 CM) - FORNECIMENTO E INSTALAÇÃO. AF_05/2025	M	27,00	R\$ 20,85	R\$ 135,22	R\$ 156,07	R\$ 562,95	R\$ 3.650,94	R\$ 4.213,89
4.15	SINAPI	101463	CARGA, MANOBRA E DESCARGA DE TUBOS DE CONCRETO, DN 600 MM, EM CAMINHÃO CARROCERIA COM GUINDAUTO (MUNCK) 11,7 TM. AF_07/2020	T	4,32	R\$ 13,76	R\$ 45,61	R\$ 59,37	R\$ 59,44	R\$ 197,04	R\$ 256,48
4.16	SINAPI	100952	TRANSPORTE COM CAMINHÃO CARROCERIA COM GUINDAUTO (MUNCK), MOMENTO MÁXIMO DE CARGA 11,7 TM, EM VIA URBANA PAVIMENTADA, DMT ATÉ 30KM (UNIDADE: TXKM). AF_07/2020	TxKM	108,00	R\$ 0,46	R\$ 3,24	R\$ 3,70	R\$ 49,68	R\$ 349,92	R\$ 399,60
4.17	SINAPI	92210 / A	TUBO DE CONCRETO PARA REDES COLETORAS DE ÁGUAS PLUVIAIS, DIÂMETRO DE 400 MM, PA-2, JUNTA RÍGIDA, INSTALADO EM LOCAL COM BAIXO NÍVEL DE INTERFERÊNCIAS - FORNECIMENTO E ASSENTAMENTO. AF_03/2024 (SERÁ UTILIZADO NAS TRAVESSIAS DA PISTA)	M	66,50	R\$ 28,27	R\$ 180,49	R\$ 208,76	R\$ 1.879,96	R\$ 12.002,58	R\$ 13.882,54
4.18	SINAPI	101014	CARGA, MANOBRA E DESCARGA DE TUBOS DE CONCRETO, DN 400 MM, EM CAMINHÃO CARROCERIA COM GUINDAUTO (MUNCK) 11,7 TM. AF_07/2020	T	11,77	R\$ 12,59	R\$ 41,64	R\$ 54,23	R\$ 148,18	R\$ 490,11	R\$ 638,29
4.19	SINAPI	100952	TRANSPORTE COM CAMINHÃO CARROCERIA COM GUINDAUTO (MUNCK), MOMENTO MÁXIMO DE CARGA 11,7 TM, EM VIA URBANA PAVIMENTADA, DMT ATÉ 30KM (UNIDADE: TXKM). AF_07/2020	TxKM	294,25	R\$ 0,46	R\$ 3,24	R\$ 3,70	R\$ 135,36	R\$ 953,37	R\$ 1.088,73
4.20	SINAPI	92214	TUBO DE CONCRETO PARA REDES COLETORAS DE ÁGUAS PLUVIAIS, DIÂMETRO DE 800 MM, JUNTA RÍGIDA, INSTALADO EM LOCAL COM BAIXO NÍVEL DE INTERFERÊNCIAS - FORNECIMENTO E ASSENTAMENTO. AF_03/2024	M	272,00	R\$ 42,10	R\$ 556,74	R\$ 598,84	R\$ 11.451,20	R\$ 151.433,28	R\$ 162.884,48
4.21	SINAPI	92214 / A	TUBO DE CONCRETO PARA REDES COLETORAS DE ÁGUAS PLUVIAIS, DIÂMETRO DE 800 MM, PA-2, JUNTA RÍGIDA, INSTALADO EM LOCAL COM BAIXO NÍVEL DE INTERFERÊNCIAS - FORNECIMENTO E ASSENTAMENTO. AF_03/2024 (SERÁ UTILIZADO NAS TRAVESSIAS DA PISTA)	M	12,00	R\$ 80,67	R\$ 504,27	R\$ 584,94	R\$ 968,04	R\$ 6.051,24	R\$ 7.019,28
4.22	SINAPI	101465	CARGA, MANOBRA E DESCARGA DE TUBOS DE CONCRETO, DN 800 MM, EM CAMINHÃO CARROCERIA COM GUINDAUTO (MUNCK) 11,7 TM. AF_07/2020	T	166,71	R\$ 8,07	R\$ 26,79	R\$ 34,86	R\$ 1.345,35	R\$ 4.466,16	R\$ 5.811,51
4.23	SINAPI	100952	TRANSPORTE COM CAMINHÃO CARROCERIA COM GUINDAUTO (MUNCK), MOMENTO MÁXIMO DE CARGA 11,7 TM, EM VIA URBANA PAVIMENTADA, DMT ATÉ 30KM (UNIDADE: TXKM). AF_07/2020	TxKM	4.167,75	R\$ 0,46	R\$ 3,24	R\$ 3,70	R\$ 1.917,17	R\$ 13.503,51	R\$ 15.420,68
4.24	SINAPI	93381	REATERRO MECANIZADO DE VALA COM RETROESCAVADEIRA (CAPACIDADE DA CAÇAMBA DA RETRO: 0,26 M³/POTÊNCIA: 88 HP), LARGURA 0,8 A 1,5 M, PROFUNDIDADE 1,5 A 3,0 M, COM SOLO (SEM SUBSTITUIÇÃO) DE 1ª CATEGORIA E COMPACTADOR DE SOLOS DE PERCUSSÃO. AF_08/2023	M3	555,01	R\$ 8,57	R\$ 9,24	R\$ 17,81	R\$ 4.756,44	R\$ 5.128,29	R\$ 9.884,73
4.25	SINAPI-I	4741	PO DE PEDRA (POSTO PEDREIRA/FORNECEDOR, SEM FRETE)	M3	248,10	R\$ -	R\$ 105,21	R\$ 105,21	R\$ -	R\$ 26.102,60	R\$ 26.102,60
4.26	SINAPI	100978	CARGA, MANOBRA E DESCARGA DE SOLOS E MATERIAIS GRANULARES EM CAMINHÃO BASCULANTE 10 M³ - CARGA COM ESCAVADEIRA HIDRÁULICA (CAÇAMBA DE 1,20 M³ / 155 HP) E DESCARGA LIVRE (UNIDADE: M3). AF_07/2020	M3	272,91	R\$ 1,34	R\$ 7,89	R\$ 9,23	R\$ 365,70	R\$ 2.153,26	R\$ 2.518,96
4.27	SINAPI	95875	TRANSPORTE COM CAMINHÃO BASCULANTE DE 10 M³, EM VIA URBANA PAVIMENTADA, DMT ATÉ 30 KM (UNIDADE: M3XKM). AF_07/2020	M3xKM	2.183,32	R\$ 0,35	R\$ 2,90	R\$ 3,25	R\$ 764,16	R\$ 6.331,63	R\$ 7.095,79
4.28	SINAPI	97947 / A	CAIXA DE DRENAGEM EM ALVENARIA DE TIJOLOS CERÂMICOS MACIÇOS, COM TAMPA EM PEÇA PRÉ-MOLDADA, COM REQUADRO EM CANTONEIRA METÁLICA (2") PARA FIXAÇÃO DA GRELHA, CONFORME DETALHAMENTO DE PROJETO	UND	29,00	R\$ 534,28	R\$ 1.716,25	R\$ 2.250,53	R\$ 15.494,12	R\$ 49.771,25	R\$ 65.265,37
4.29	SINAPI	103003 / A	FORNECIMENTO E INSTALAÇÃO DE GRELHA METÁLICA COM CHAPA 3/8" X 1/2" CONFORME DETALHAMENTO DE PROJETO	UND	29,00	R\$ 173,49	R\$ 553,84	R\$ 727,33	R\$ 5.031,21	R\$ 16.061,36	R\$ 21.092,57
5	LIMPEZA DE VEGETAÇÃO								R\$ 108,79	R\$ 393,18	R\$ 501,97
5.1	SINAPI	98525	LIMPEZA MECANIZADA DE CAMADA VEGETAL, VEGETAÇÃO E PEQUENAS ÁRVORES (DIÂMETRO DE TRONCO MENOR QUE 0,20 M), COM TRATOR DE ESTEIRAS. AF_03/2024	M2	237,00	R\$ 0,29	R\$ 0,58	R\$ 0,87	R\$ 68,73	R\$ 137,46	R\$ 206,19
5.2	SINAPI	100978	CARGA, MANOBRA E DESCARGA DE SOLOS E MATERIAIS GRANULARES EM CAMINHÃO BASCULANTE 10 M³ - CARGA COM ESCAVADEIRA HIDRÁULICA (CAÇAMBA DE 1,20 M³ / 155 HP) E DESCARGA LIVRE (UNIDADE: M3). AF_07/2020	M3	23,70	R\$ 1,34	R\$ 7,89	R\$ 9,23	R\$ 31,76	R\$ 186,99	R\$ 218,75
5.3	SINAPI	95875	TRANSPORTE COM CAMINHÃO BASCULANTE DE 10 M³, EM VIA URBANA PAVIMENTADA, DMT ATÉ 30 KM (UNIDADE: M3XKM). AF_07/2020	M3xKM	23,70	R\$ 0,35	R\$ 2,90	R\$ 3,25	R\$ 8,30	R\$ 68,73	R\$ 77,03



MUNICÍPIO DE GARIBALDI

SECRETARIA MUNICIPAL DE OBRAS

OBJETO: REPAVIMENTAÇÃO DE PARALELEPÍPEDOS EM BASALTO

ENDEREÇO: RUA RONALDO AGOSTINI E JOÃO GABIATTI LAZZARI

PLANILHA ORÇAMENTÁRIA

ITEM	REFERÊNCIA		SERVIÇO	UNID.	QUANTIDADE	PREÇO UNITÁRIO			PREÇO TOTAL								
	FONTE	CÓDIGO				MDO	MAT	TOT	MDO	MAT	TOTAL						
6	PAVIMENTAÇÃO E PINTURA								R\$	103.665,86	R\$	233.075,06	R\$	336.740,92			
6.1	SINAPI	100577	REGULARIZAÇÃO E COMPACTAÇÃO DE SUBLEITO DE SOLO PREDOMINANTEMENTE ARENOSO, PARA OBRAS DE CONSTRUÇÃO DE PAVIMENTOS. AF_09/2024	M2	1.968,00	R\$	0,51	R\$	1,42	R\$	1,93	R\$	1.003,68	R\$	2.794,56	R\$	3.798,24
6.2	SINAPI	96396 / A	EXECUÇÃO E COMPACTAÇÃO DE CAMADA DE BLOQUEIO DE 3CM (BRITA ANTIEXTRUSIVA) - EXCLUSIVE CARGA E TRANSPORTE	M3	59,04	R\$	0,64	R\$	127,79	R\$	128,43	R\$	37,79	R\$	7.544,72	R\$	7.582,51
6.3	SINAPI	100974	CARGA, MANOBRA E DESCARGA DE SOLOS E MATERIAIS GRANULARES EM CAMINHÃO BASCULANTE 10 M³ - CARGA COM PÁ CARREGADEIRA (CAÇAMBA DE 1,7 A 2,8 M³ / 128 HP) E DESCARGA LIVRE (UNIDADE: M3). AF_07/2020	M3	64,94	R\$	1,81	R\$	9,54	R\$	11,35	R\$	117,54	R\$	619,53	R\$	737,07
6.4	SINAPI	95875	TRANSPORTE COM CAMINHÃO BASCULANTE DE 10 M³, EM VIA URBANA PAVIMENTADA, DMT ATÉ 30 KM (UNIDADE: M3xKM). AF_07/2020	M3xKM	649,40	R\$	0,35	R\$	2,90	R\$	3,25	R\$	227,29	R\$	1.883,26	R\$	2.110,55
6.5	SINAPI	105730	CONSTRUÇÃO DE BASE E SUB-BASE PARA PAVIMENTAÇÃO DE BRITA GRADUADA SIMPLES, COM ESPESSURA DE 20 CM - EXCLUSIVE CARGA E TRANSPORTE. AF_09/2024	M3	393,60	R\$	7,97	R\$	193,28	R\$	201,25	R\$	3.136,99	R\$	76.075,01	R\$	79.212,00
6.6	SINAPI	100990	CARGA, MANOBRA E DESCARGA DE SOLOS E MATERIAIS GRANULARES EM CAMINHÃO BASCULANTE 10 M³ - CARGA COM PÁ CARREGADEIRA (CAÇAMBA DE 1,7 A 2,8 M³ / 128 HP) E DESCARGA LIVRE (UNIDADE: T). AF_07/2020	T	865,92	R\$	1,22	R\$	6,37	R\$	7,59	R\$	1.056,42	R\$	5.515,91	R\$	6.572,33
6.7	SINAPI	95878	TRANSPORTE COM CAMINHÃO BASCULANTE DE 10 M³, EM VIA URBANA PAVIMENTADA, DMT ATÉ 30 KM (UNIDADE: TxKM). AF_07/2020	TxKM	6.927,36	R\$	0,22	R\$	1,98	R\$	2,20	R\$	1.524,02	R\$	13.716,17	R\$	15.240,19
6.8	SINAPI	101850 / A	REASSENTAMENTO DE PARALELEPÍPEDOS, REJUNTAMENTO COM PÓ DE PEDRA, COM REAPROVEITAMENTO DOS PARALELEPÍPEDOS - INCLUSO RETIRADA E COLOCAÇÃO DO MATERIAL	M2	1.708,00	R\$	34,38	R\$	28,24	R\$	62,62	R\$	58.721,04	R\$	48.233,92	R\$	106.954,96
6.9	SINAPI	94273 / A1	REMOÇÃO E REASSENTAMENTO DE MEIO-FIO EXISTENTE	M	315,00	R\$	16,46	R\$	7,27	R\$	23,73	R\$	5.184,90	R\$	2.290,05	R\$	7.474,95
6.10	SINAPI	94273 / A2	ASSENTAMENTO DE GUIA (MEIO-FIO) EM TRECHO RETO, DE BASALTO, DIMENSÕES 100X12X30 CM (COMPRIMENTO X BASE X ALTURA)	M	138,00	R\$	11,54	R\$	46,13	R\$	57,67	R\$	1.592,52	R\$	6.365,94	R\$	7.958,46
6.11	SINAPI	93378 / A	ESCORAMENTO DE MEIO FIO COM RETROESCAVADEIRA E SOLO LOCAL	M3	40,77	R\$	6,08	R\$	15,24	R\$	21,32	R\$	247,88	R\$	621,34	R\$	869,22
6.12	SINAPI	101167 /A	EXECUÇÃO DE PAVIMENTO EM PARALELEPÍPEDOS, REJUNTAMENTO COM PÓ DE PEDRA. AF_05/2020	M2	260,00	R\$	18,74	R\$	130,50	R\$	149,24	R\$	4.872,40	R\$	33.930,00	R\$	38.802,40
6.13	SINAPI	100974	CARGA, MANOBRA E DESCARGA DE SOLOS E MATERIAIS GRANULARES EM CAMINHÃO BASCULANTE 10 M³ - CARGA COM PÁ CARREGADEIRA (CAÇAMBA DE 1,7 A 2,8 M³ / 128 HP) E DESCARGA LIVRE (UNIDADE: M3). AF_07/2020	M3	264,50	R\$	1,81	R\$	9,54	R\$	11,35	R\$	478,75	R\$	2.523,33	R\$	3.002,08
6.14	SINAPI	95875	TRANSPORTE COM CAMINHÃO BASCULANTE DE 10 M³, EM VIA URBANA PAVIMENTADA, DMT ATÉ 30 KM (UNIDADE: M3xKM). AF_07/2020	M3xKM	2.645,00	R\$	0,35	R\$	2,90	R\$	3,25	R\$	925,75	R\$	7.670,50	R\$	8.596,25
6.15	SINAPI	101850 / A2	COMPRESSÃO DOS PARALELEPÍPEDOS COM EMPREGO DE ROLO LISO	M2	1.968,00	R\$	11,63	R\$	9,61	R\$	21,24	R\$	22.887,84	R\$	18.912,48	R\$	41.800,32
6.16	SINAPI	102498 / A	PINTURA DE MEIO-FIO COM TINTA ACRÍLICA PREMIUM 3 DEMÃOS	M	1.223,00	R\$	1,35	R\$	3,58	R\$	4,93	R\$	1.651,05	R\$	4.378,34	R\$	6.029,39
7	SERVIÇOS FINAIS								R\$	306,39	R\$	1.659,55	R\$	1.965,94			
7.1	SINAPI	COMPOSIÇÃO 002	MOBILIZAÇÃO / DESMOBILIZAÇÃO DE EQUIPAMENTOS	UND	1,00	R\$	306,39	R\$	1.659,55	R\$	1.965,94	R\$	306,39	R\$	1.659,55	R\$	1.965,94
TOTAL									R\$	218.270,40	R\$	700.384,35	R\$	918.654,75			

OBSERVAÇÕES:

TABELA SINAPI - RIO GRANDE DO SUL, NÃO DESONERADO, MÊS DE REFERÊNCIA: JULHO / 2025.

BDI = 24,23%.

ENCARGOS SOCIAIS SOBRE PREÇOS DE MÃO DE OBRA: 112,84% (HORA) E 69,95% (MÊS).

AS COMPOSIÇÕES CONTENDO "I A" APÓS SEU NÚMERO DE REFERÊNCIA SÃO **ADAPTADAS**; AS COMPOSIÇÕES COM "I D" SÃO COMPOSIÇÕES **DESATIVADAS**. A PLANILHA DE COMPOSIÇÕES É PARTE INTEGRANTE DESTE ORÇAMENTO.

GARIBALDI, 16 DE SETEMBRO DE 2025.

RENAN CESAR WERNER
POLETTTO:00877987009

Assinado de forma digital por RENAN CESAR WERNER
POLETTTO:00877987009
Dados: 2025.09.18 17:07:12 -03'00'

gov.br

Documento assinado digitalmente
ROGER SGANZERLA
Data: 18/09/2025 16:40:57-0300
Verifique em <https://validar.iti.gov.br>

RENAN POLETTTO
SECRETÁRIO MUNICIPAL DE OBRAS

ROGER SGANZERLA
ENGENHEIRO CIVIL
CREA / RS 229626
ART Nº 14006089

**MUNICÍPIO DE GARIBALDI****SECRETARIA MUNICIPAL DE OBRAS****OBJETO: REPAVIMENTAÇÃO DE PARALELEPÍPEDOS EM BASALTO****ENDEREÇO: RUA RONALDO AGOSTINI E JOÃO GABIATTI LAZZARI****COMPOSIÇÕES**

ITEM		DESCRIÇÃO	UNIDADE	COEFICIENTE	VALOR	
FONTE	CÓDIGO				UNITÁRIO	TOTAL
SINAPI	COMPOSIÇÃO 001	ADMINISTRAÇÃO LOCAL DA OBRA	%		R\$	307,87
SINAPI	90777	ENGENHEIRO CIVIL DE OBRA JUNIOR COM ENCARGOS COMPLEMENTARES	H	54,0000	R\$ 128,96	R\$ 6.963,84
		Dias trabalhados por mês	9,00 dias / mês			
		Meses trabalhados	3,00 meses			
		Horas por dia	2,00 horas / dia			
		Total de horas	54,00 horas			
		Total de horas	54,00 horas			
SINAPI	90776	ENCARREGADO GERAL COM ENCARGOS COMPLEMENTARES	H	264,0000	R\$ 75,41	R\$ 19.908,24
		Dias trabalhados por mês	22,00 dias / mês			
		Meses trabalhados	3,00 meses			
		Horas por dia	4,00 horas / dia			
		Total de horas	264,00 horas			
		Total de horas	264,00 horas			
SINAPI	90781	TOPOGRAFO COM ENCARGOS COMPLEMENTARES	H	24,0000	R\$ 41,56	R\$ 997,44
		Dias trabalhados por mês	2,00 dias / mês			
		Meses trabalhados	3,00 meses			
		Horas por dia	4,00 horas / dia			
		Total de horas	24,00 horas			
		Total de horas	24,00 horas			
SINAPI	88253	AUXILIAR DE TOPOGRAFO COM ENCARGOS COMPLEMENTARES	H	24,0000	R\$ 19,95	R\$ 478,80
		Dias trabalhados por mês	2,00 dias / mês			
		Meses trabalhados	3,00 meses			
		Horas por dia	4,00 horas / dia			
		Total de horas	24,00 horas			
		Total de horas	24,00 horas			
SINAPI	88321	TÉCNICO DE LABORATÓRIO COM ENCARGOS COMPLEMENTARES	H	36,0000	R\$ 36,73	R\$ 1.322,28
		Dias trabalhados por mês	3,00 dias / mês			
		Meses trabalhados	3,00 meses			
		Horas por dia	4,00 horas / dia			
		Total de horas	36,00 horas			
		Total de horas	36,00 horas			
SINAPI	88249	AUXILIAR DE LABORATÓRIO COM ENCARGOS COMPLEMENTARES	H	36,0000	R\$ 31,02	R\$ 1.116,72
		Dias trabalhados por mês	3,00 dias / mês			
		Meses trabalhados	3,00 meses			
		Horas por dia	4,00 horas / dia			
		Total de horas	36,00 horas			
		Total de horas	36,00 horas			
SINAPI	COMPOSIÇÃO 002	MOBILIZAÇÃO / DESMOBILIZAÇÃO DE EQUIPAMENTOS	UND		R\$	1.582,50
SINAPI	5934	MOTONIVELADORA POTÊNCIA BÁSICA LÍQUIDA (PRIMEIRA MARCHA) 125 HP, PESO BRUTO 13032 KG, LARGURA DA LÂMINA DE 3,7 M - CHI DIURNO. AF_06/2014	CHI	0,6250	R\$ 114,47	R\$ 71,54
SINAPI	5932	MOTONIVELADORA POTÊNCIA BÁSICA LÍQUIDA (PRIMEIRA MARCHA) 125 HP, PESO BRUTO 13032 KG, LARGURA DA LÂMINA DE 3,7 M - CHP DIURNO. AF_06/2014	CHP	0,5000	R\$ 271,50	R\$ 135,75
SINAPI	91032	CAMINHÃO TRUCADO (C/ TERCEIRO EIXO) ELETRÔNICO - POTÊNCIA 231CV - PBT = 22000KG - DIST. ENTRE EIXOS 5170 MM - INCLUI CARROCERIA FIXA ABERTA DE MADEIRA - CHI DIURNO. AF_06/2015	CHI	0,5000	R\$ 71,49	R\$ 35,74
SINAPI	91031	CAMINHÃO TRUCADO (C/ TERCEIRO EIXO) ELETRÔNICO - POTÊNCIA 231CV - PBT = 22000KG - DIST. ENTRE EIXOS 5170 MM - INCLUI CARROCERIA FIXA ABERTA DE MADEIRA - CHP DIURNO. AF_06/2015	CHP	1,2500	R\$ 270,60	R\$ 338,25
SINAPI	5685	ROLO COMPACTADOR VIBRATÓRIO DE UM CILINDRO AÇO LISO, POTÊNCIA 80 HP, PESO OPERACIONAL MÁXIMO 8,1 T, IMPACTO DINÂMICO 16,15 / 9,5 T, LARGURA DE TRABALHO 1,68 M - CHI DIURNO. AF_06/2014	CHI	0,6250	R\$ 74,81	R\$ 46,75
SINAPI	5684	ROLO COMPACTADOR VIBRATÓRIO DE UM CILINDRO AÇO LISO, POTÊNCIA 80 HP, PESO OPERACIONAL MÁXIMO 8,1 T, IMPACTO DINÂMICO 16,15 / 9,5 T, LARGURA DE TRABALHO 1,68 M - CHP DIURNO. AF_06/2014	CHP	0,5000	R\$ 172,69	R\$ 86,34
SINAPI	91032	CAMINHÃO TRUCADO (C/ TERCEIRO EIXO) ELETRÔNICO - POTÊNCIA 231CV - PBT = 22000KG - DIST. ENTRE EIXOS 5170 MM - INCLUI CARROCERIA FIXA ABERTA DE MADEIRA - CHI DIURNO. AF_06/2015	CHI	0,5000	R\$ 71,49	R\$ 35,74

**MUNICÍPIO DE GARIBALDI****SECRETARIA MUNICIPAL DE OBRAS****OBJETO: REPAVIMENTAÇÃO DE PARALELEPÍEDOS EM BASALTO****ENDEREÇO: RUA RONALDO AGOSTINI E JOÃO GABIATTI LAZZARI****COMPOSIÇÕES**

ITEM		DESCRIÇÃO	UNIDADE	COEFICIENTE	VALOR	
FONTE	CÓDIGO				UNITÁRIO	TOTAL
SINAPI	91031	CAMINHÃO TRUCADO (C/ TERCEIRO EIXO) ELETRÔNICO - POTÊNCIA 231CV - PBT = 22000KG - DIST. ENTRE EIXOS 5170 MM - INCLUI CARROCERIA FIXA ABERTA DE MADEIRA - CHP DIURNO. AF_06/2015	CHP	1,2500	R\$ 270,60	R\$ 338,25
SINAPI	5679	RETROESCAVADEIRA SOBRE RODAS COM CARREGADEIRA, TRAÇÃO 4X4, POTÊNCIA LÍQ. 88 HP, CAÇAMBA CARREG. CAP. MÍN. 1 M3, CAÇAMBA RETRO CAP. 0,26 M3, PESO OPERACIONAL MÍN. 6.674 KG, PROFUNDIDADE ESCAVAÇÃO MÁX. 4,37 M - CHI DIURNO. AF_06/2014	CHI	0,6250	R\$ 69,69	R\$ 43,55
SINAPI	5678	RETROESCAVADEIRA SOBRE RODAS COM CARREGADEIRA, TRAÇÃO 4X4, POTÊNCIA LÍQ. 88 HP, CAÇAMBA CARREG. CAP. MÍN. 1 M3, CAÇAMBA RETRO CAP. 0,26 M3, PESO OPERACIONAL MÍN. 6.674 KG, PROFUNDIDADE ESCAVAÇÃO MÁX. 4,37 M - CHP DIURNO. AF_06/2014	CHP	0,5000	R\$ 153,21	R\$ 76,60
SINAPI	91032	CAMINHÃO TRUCADO (C/ TERCEIRO EIXO) ELETRÔNICO - POTÊNCIA 231CV - PBT = 22000KG - DIST. ENTRE EIXOS 5170 MM - INCLUI CARROCERIA FIXA ABERTA DE MADEIRA - CHI DIURNO. AF_06/2015	CHI	0,5000	R\$ 71,49	R\$ 35,74
SINAPI	91031	CAMINHÃO TRUCADO (C/ TERCEIRO EIXO) ELETRÔNICO - POTÊNCIA 231CV - PBT = 22000KG - DIST. ENTRE EIXOS 5170 MM - INCLUI CARROCERIA FIXA ABERTA DE MADEIRA - CHP DIURNO. AF_06/2015	CHP	1,2500	R\$ 270,60	R\$ 338,25
SINAPI	101167 / A	EXECUÇÃO DE PAVIMENTO EM PARALELEPÍEDOS, REJUNTAMENTO COM PO DE PEDRA. AF_05/2020	M2		R\$	120,13
SINAPI-I	4741	PO DE PEDRA (POSTO PEDREIRA/FORNECEDOR, SEM FRETE)	M3	0,1140	R\$ 87,72	R\$ 10,00
SINAPI-I	4385	PARALELEPIPEDO GRANÍTICO OU BASALTICO, PARA PAVIMENTAÇÃO, SEM FRETE (VARIACAO REGIONAL DE PECAS POR M2)	MIL	0,0330	R\$ 2.545,19	R\$ 83,99
SINAPI-I	4741	PO DE PEDRA (POSTO PEDREIRA/FORNECEDOR, SEM FRETE)	M3	0,0204	R\$ 87,72	R\$ 1,78
SINAPI	5684	ROLO COMPACTADOR VIBRATÓRIO DE UM CILINDRO AÇO LISO, POTÊNCIA 80 HP, PESO OPERACIONAL MÁXIMO 8,1 T, IMPACTO DINÂMICO 16,15 / 9,5 T, LARGURA DE TRABALHO 1,68 M - CHP DIURNO. AF_06/2014	CHP	0,0031	R\$ 172,69	R\$ 0,53
SINAPI	5685	ROLO COMPACTADOR VIBRATÓRIO DE UM CILINDRO AÇO LISO, POTÊNCIA 80 HP, PESO OPERACIONAL MÁXIMO 8,1 T, IMPACTO DINÂMICO 16,15 / 9,5 T, LARGURA DE TRABALHO 1,68 M - CHI DIURNO. AF_06/2014	CHI	0,1070	R\$ 74,81	R\$ 8,00
SINAPI	88260	CALCETEIRO COM ENCARGOS COMPLEMENTARES	H	0,3305	R\$ 24,68	R\$ 8,15
SINAPI	88316	SERVEANTE COM ENCARGOS COMPLEMENTARES	H	0,3305	R\$ 23,26	R\$ 7,68
SINAPI	97902 / A	CAIXA DE LIGAÇÃO E PASSAGEM (CLP), DIMENSÕES CONFORME DETALHAMENTO	UND		R\$	585,03
SINAPI-I	2692	DESMOLDANTE PROTETOR PARA FORMAS DE MADEIRA, DE BASE OLEOSA EMULSIONADA EM ÁGUA	L	0,0054	R\$ 7,26	R\$ 0,03
SINAPI-I	4491	PONTELETE *7,5 X 7,5* CM EM PINUS, MISTA OU EQUIVALENTE DA REGIAO - BRUTA	M	0,1184	R\$ 6,55	R\$ 0,77
SINAPI-I	4517	SARRAFO *2,5 X 7,5* CM EM PINUS, MISTA OU EQUIVALENTE DA REGIAO - BRUTA	M	0,1408	R\$ 2,29	R\$ 0,32
SINAPI-I	5069	PREGO DE AÇO POLIDO COM CABECA 17 X 27 (2 1/2 X 11)	KG	0,0125	R\$ 13,92	R\$ 0,17
SINAPI	5678	RETROESCAVADEIRA SOBRE RODAS COM CARREGADEIRA, TRAÇÃO 4X4, POTÊNCIA LÍQ. 88 HP, CAÇAMBA CARREG. CAP. MÍN. 1 M3, CAÇAMBA RETRO CAP. 0,26 M3, PESO OPERACIONAL MÍN. 6.674 KG, PROFUNDIDADE ESCAVAÇÃO MÁX. 4,37 M - CHP DIURNO. AF_06/2014	CHP	0,0087	R\$ 153,21	R\$ 1,33
SINAPI	5679	RETROESCAVADEIRA SOBRE RODAS COM CARREGADEIRA, TRAÇÃO 4X4, POTÊNCIA LÍQ. 88 HP, CAÇAMBA CARREG. CAP. MÍN. 1 M3, CAÇAMBA RETRO CAP. 0,26 M3, PESO OPERACIONAL MÍN. 6.674 KG, PROFUNDIDADE ESCAVAÇÃO MÁX. 4,37 M - CHI DIURNO. AF_06/2014	CHI	0,0178	R\$ 69,69	R\$ 1,24
SINAPI-I	6193	TABUA NAO APARELHADA *2,5 X 20* CM, EM MACARANDUBA/MASSARANDUBA, ANGELIM OU EQUIVALENTE DA REGIAO - BRUTA	M	0,4416	R\$ 18,21	R\$ 8,04
SINAPI-I	7258	TIJOLO CERAMICO MACICO COMUM DE *5 X 10 X 20* CM (L X A X C)	UND	131,8188	R\$ 0,55	R\$ 72,50
SINAPI	87316	ARGAMASSA TRAÇO 1:4 (EM VOLUME DE CIMENTO E AREIA GROSSA ÚMIDA) PARA CHAPISCO CONVENCIONAL, PREPARO MECÂNICO COM BETONEIRA 400 L. AF_08/2019	M3	0,0148	R\$ 579,95	R\$ 8,58
SINAPI	88309	PEDREIRO COM ENCARGOS COMPLEMENTARES	H	5,0944	R\$ 28,07	R\$ 142,99
SINAPI	88316	SERVEANTE COM ENCARGOS COMPLEMENTARES	H	4,0028	R\$ 23,26	R\$ 93,10
SINAPI	94970	CONCRETO FCK = 20MPa, TRAÇO 1:2:7:3 (EM MASSA SECA DE CIMENTO/ AREIA MÉDIA/ BRITA 1) - PREPARO MECÂNICO COM BETONEIRA 600 L. AF_05/2021	M3	0,0744	R\$ 523,58	R\$ 38,95
SINAPI	97735	PEÇA RETANGULAR PRÉ-MOLDADA, VOLUME DE CONCRETO DE 30 A 100 LITROS, TAXA DE AÇO APROXIMADA DE 30KG/M³. AF_03/2024	M3	0,0448	R\$ 2.578,06	R\$ 115,49
SINAPI	100475	ARGAMASSA TRAÇO 1:3 (EM VOLUME DE CIMENTO E AREIA MÉDIA ÚMIDA) COM ADIÇÃO DE IMPERMEABILIZANTE, PREPARO MECÂNICO COM BETONEIRA 400 L. AF_08/2019	M3	0,1156	R\$ 831,13	R\$ 96,07
SINAPI	101616	PREPARO DE FUNDO DE VALA COM LARGURA MENOR QUE 1,5 M (ACERTO DO SOLO NATURAL). AF_08/2020	M2	0,8100	R\$ 6,73	R\$ 5,45

**MUNICÍPIO DE GARIBALDI****SECRETARIA MUNICIPAL DE OBRAS****OBJETO: REPAVIMENTAÇÃO DE PARALELEPÍEDOS EM BASALTO****ENDEREÇO: RUA RONALDO AGOSTINI E JOÃO GABIATTI LAZZARI****COMPOSIÇÕES**

ITEM		DESCRIÇÃO	UNIDADE	COEFICIENTE	VALOR	
FORTE	CÓDIGO				UNITÁRIO	TOTAL
SINAPI	97947 / A	CAIXA DE DRENAGEM EM ALVENARIA DE TIJOLOS CERÂMICOS MACIÇOS, COM TAMPA EM PEÇA PRÉ-MOLDADA, COM REQUADRO EM CANTONEIRA METÁLICA (2") PARA FIXAÇÃO DA GRELHA, CONFORME DETALHAMENTO DE PROJETO	UND		R\$	1.811,58
SINAPI-I	2692	DESMOLDANTE PROTETOR PARA FORMAS DE MADEIRA, DE BASE OLEOSA EMULSIONADA EM AGUA	L	0,0078	R\$ 7,26	R\$ 0,05
SINAPI-I	4491	PONTELETE *7,5 X 7,5* CM EM PINUS, MISTA OU EQUIVALENTE DA REGIAO - BRUTA	M	0,1702	R\$ 6,55	R\$ 1,11
SINAPI-I	4517	SARRAFO *2,5 X 7,5* CM EM PINUS, MISTA OU EQUIVALENTE DA REGIAO - BRUTA	M	0,2024	R\$ 2,29	R\$ 0,46
SINAPI-I	5069	PREGO DE ACO POLIDO COM CABECA 17 X 27 (2 1/2 X 11)	KG	0,0179	R\$ 13,92	R\$ 0,24
SINAPI	5678	RETROESCAVADEIRA SOBRE RODAS COM CARREGADEIRA, TRAÇÃO 4X4, POTÊNCIA LÍQ. 88 HP, CAÇAMBA CARREG. CAP. MÍN. 1 M3, CAÇAMBA RETRO CAP. 0,26 M3, PESO OPERACIONAL MÍN. 6.674 KG, PROFUNDIDADE ESCAVAÇÃO MÁX. 4,37 M - CHP DIURNO. AF_06/2014	CHP	0,0215	R\$ 153,21	R\$ 3,29
SINAPI	5679	RETROESCAVADEIRA SOBRE RODAS COM CARREGADEIRA, TRAÇÃO 4X4, POTÊNCIA LÍQ. 88 HP, CAÇAMBA CARREG. CAP. MÍN. 1 M3, CAÇAMBA RETRO CAP. 0,26 M3, PESO OPERACIONAL MÍN. 6.674 KG, PROFUNDIDADE ESCAVAÇÃO MÁX. 4,37 M - CHI DIURNO. AF_06/2014	CHI	0,0438	R\$ 69,69	R\$ 3,05
SINAPI-I	6193	TABUA NAO APARELHADA *2,5 X 20* CM, EM MACARANDUBA/MASSARANDUBA, ANGELIM OU EQUIVALENTE DA REGIAO - BRUTA	M	0,6348	R\$ 18,21	R\$ 11,55
SINAPI-I	34401	TIJOLO CERAMICO LAMINADO DE *5,5 X 11 X 23* CM (L X A X C), COM 21 FUROS	UND	305,7500	R\$ 1,58	R\$ 483,08
SINAPI-I	43440	CONJUNTO PRÉ-MOLDADO COMPOSTO POR GRELHA (0,99 X 0,45 M), QUADRO (1,10 X 0,52 M) E CANTONEIRA (1,10 X 0,35 M), EM CONCRETO ARMADO, COM FCK DE 21 MPA	UND		R\$ 476,91	R\$ -
SINAPI	97736	PEÇA RETANGULAR PRÉ-MOLDADA, VOLUME DE CONCRETO ACIMA DE 100 LITROS, TAXA DE AÇO APROXIMADA DE 30KG/M³. AF_03/2024	M3	0,0854	R\$ 1.653,19	R\$ 141,24
SINAPI-I	4777	CANTONEIRA ACO ABAS IGUAIS (QUALQUER BITOLA), ESPESSURA ENTRE 1/8" E 1/4"	KG	10,8174	R\$ 9,76	R\$ 105,57
SINAPI-I	11462	GONZO DE SOBREPOR, EM LATAO / ZAMAC, PARA JANELA PIVOTANTE - INCLUI PARAFUSOS	PAR	1,0000	R\$ 19,14	R\$ 19,14
SINAPI	88315	SERRALHEIRO COM ENCARGOS COMPLEMENTARES	H	1,0000	R\$ 27,86	R\$ 27,86
SINAPI	88251	AUXILIAR DE SERRALHEIRO COM ENCARGOS COMPLEMENTARES	H	0,5000	R\$ 24,48	R\$ 12,24
SINAPI	88317	SOLDADOR COM ENCARGOS COMPLEMENTARES	H	1,0000	R\$ 32,49	R\$ 32,49
SINAPI-I	10999	ELETRODO REVESTIDO AWS - E6013, DIAMETRO IGUAL A 4,00 MM	KG	0,2000	R\$ 54,39	R\$ 10,87
SINAPI	87316	ARGAMASSA TRAÇO 1:4 (EM VOLUME DE CIMENTO E AREIA GROSSA ÚMIDA) PARA CHAPISCO CONVENCIONAL, PREPARO MECÂNICO COM BETONEIRA 400 L. AF_08/2019	M3	0,0330	R\$ 579,95	R\$ 19,13
SINAPI	88309	PEDREIRO COM ENCARGOS COMPLEMENTARES	H	10,8462	R\$ 28,07	R\$ 304,45
SINAPI	88316	SERVEnte COM ENCARGOS COMPLEMENTARES	H	8,5220	R\$ 23,26	R\$ 198,22
SINAPI	88628	ARGAMASSA TRAÇO 1:3 (EM VOLUME DE CIMENTO E AREIA MÉDIA ÚMIDA), PREPARO MECÂNICO COM BETONEIRA 400 L. AF_08/2019	M3	0,4319	R\$ 669,45	R\$ 289,13
SINAPI	89995	GRAUTEAMENTO DE CINTA SUPERIOR OU DE VERGA EM ALVENARIA ESTRUTURAL. AF_09/2021	M3		R\$ 1.097,37	R\$ -
SINAPI	89998	ARMAÇÃO DE CINTA DE ALVENARIA ESTRUTURAL; DIÂMETRO DE 10,0 MM. AF_09/2021	KG		R\$ 11,22	R\$ -
SINAPI	94970	CONCRETO FCK = 20MPA, TRAÇO 1:2,7:3 (EM MASSA SECA DE CIMENTO/ AREIA MÉDIA/ BRITA 1) - PREPARO MECÂNICO COM BETONEIRA 600 L. AF_05/2021	M3	0,1465	R\$ 523,58	R\$ 76,70
SINAPI	96536	FABRICAÇÃO, MONTAGEM E DESMONTAGEM DE FÓRMA PARA VIGA BALDRAME, EM MADEIRA SERRADA, E=25 MM, 4 UTILIZAÇÕES. AF_01/2024	M2	0,7600	R\$ 63,20	R\$ 48,03
SINAPI	101616	PREPARO DE FUNDO DE VALA COM LARGURA MENOR QUE 1,5 M (ACERTO DO SOLO NATURAL). AF_08/2020	M2	1,3500	R\$ 6,73	R\$ 9,08
SINAPI	96621	LASTRO COM MATERIAL GRANULAR, APLICAÇÃO EM BLOCOS DE COROAMENTO, ESPESSURA DE *5 CM*. AF_01/2024	M3	0,0675	R\$ 216,43	R\$ 14,60
SINAPI	92210 / A	TUBO DE CONCRETO PARA REDES COLETORAS DE ÁGUAS PLUVIAIS, DIÂMETRO DE 400 MM, PA-2, JUNTA RÍGIDA, INSTALADO EM LOCAL COM BAIXO NÍVEL DE INTERFERÊNCIAS - FORNECIMENTO E ASSENTAMENTO. AF_03/2024 (SERÁ UTILIZADO NAS TRAVESSIAS DA PISTA)	M		R\$	168,04
SINAPI	5631	ESCAVADEIRA HIDRAULICA SOBRE ESTEIRAS, CAÇAMBA 0,80 M3, PESO OPERACIONAL 17 T, POTENCIA BRUTA 111 HP - CHP DIURNO. AF_06/2014	CHP	0,0481	R\$ 225,04	R\$ 10,82
SINAPI	5632	ESCAVADEIRA HIDRAULICA SOBRE ESTEIRAS, CAÇAMBA 0,80 M3, PESO OPERACIONAL 17 T, POTENCIA BRUTA 111 HP - CHI DIURNO. AF_06/2014	CHI	0,0934	R\$ 98,99	R\$ 9,24
SINAPI-I	7761	TUBO DE CONCRETO ARMADO PARA AGUAS PLUVIAIS, CLASSE PA-2, COM ENCAIXE PONTA E BOLSA, DIAMETRO NOMINAL DE 400 MM	M	1,0300	R\$ 128,36	R\$ 132,21
SINAPI	88246	ASSENTADOR DE TUBOS COM ENCARGOS COMPLEMENTARES	H	0,2151	R\$ 21,33	R\$ 4,58
SINAPI	88316	SERVEnte COM ENCARGOS COMPLEMENTARES	H	0,4302	R\$ 23,26	R\$ 10,00
SINAPI	88629	ARGAMASSA TRAÇO 1:3 (EM VOLUME DE CIMENTO E AREIA MÉDIA ÚMIDA), PREPARO MANUAL. AF_08/2019	M3	0,0016	R\$ 747,44	R\$ 1,19

**MUNICÍPIO DE GARIBALDI****SECRETARIA MUNICIPAL DE OBRAS****OBJETO: REPAVIMENTAÇÃO DE PARALELEPÍPEDOS EM BASALTO****ENDEREÇO: RUA RONALDO AGOSTINI E JOÃO GABIATTI LAZZARI****COMPOSIÇÕES**

ITEM		DESCRIÇÃO	UNIDADE	COEFICIENTE	VALOR	
FORTE	CÓDIGO				UNITÁRIO	TOTAL
SINAPI	101167 / A	PARALELEPÍPEDOS DE BASALTO, COMPRIMENTO DE 17 A 20 CM, LARGURA DE 17 A 20 CM, ALTURA DE 14 A 17 CM	M²		R\$	85,54
SINAPI-I	4385	PARALELEPÍPEDO GRANÍTICO OU BASALTICO, PARA PAVIMENTAÇÃO, SEM FRETE (VARIACAO REGIONAL DE PECAS POR M2)	MIL	0,0330	R\$ 2.545,19	R\$ 83,99
SINAPI	100974	CARGA, MANOBRA E DESCARGA DE SOLOS E MATERIAIS GRANULARES EM CAMINHÃO BASCULANTE 10 M³ - CARGA COM PÁ CARREGADEIRA (CAÇAMBA DE 1,7 A 2,8 M³ / 128 HP) E DESCARGA LIVRE (UNIDADE: M3). AF_07/2020	M3	0,1700	R\$ 9,14	R\$ 1,55
SINAPI	92214 / A	TUBO DE CONCRETO PARA REDES COLETORAS DE ÁGUAS PLUVIAIS, DIÂMETRO DE 800 MM, PA-2, JUNTA RÍGIDA, INSTALADO EM LOCAL COM BAIXO NÍVEL DE INTERFERÊNCIAS - FORNECIMENTO E ASSENTAMENTO. AF_03/2024 (SERÁ UTILIZADO NAS TRAVESSIAS DA PISTA)	M		R\$	470,85
SINAPI	5631	ESCAVADEIRA HIDRAULICA SOBRE ESTEIRAS, CAÇAMBA 0,80 M3, PESO OPERACIONAL 17 T, POTENCIA BRUTA 111 HP - CHP DIURNO. AF_06/2014	CHP	0,1005	R\$ 225,04	R\$ 22,61
SINAPI	5632	ESCAVADEIRA HIDRAULICA SOBRE ESTEIRAS, CAÇAMBA 0,80 M3, PESO OPERACIONAL 17 T, POTENCIA BRUTA 111 HP - CHI DIURNO. AF_06/2014	CHI	0,1950	R\$ 98,99	R\$ 19,30
SINAPI-I	7763	TUBO DE CONCRETO ARMADO PARA AGUAS PLUVIAIS, CLASSE PA-2, COM ENCAIXE PONTA E BOLSA, DIAMETRO NOMINAL DE 800 MM	M	1,0300	R\$ 380,14	R\$ 391,54
SINAPI	88246	ASSENTADOR DE TUBOS COM ENCARGOS COMPLEMENTARES	H	0,4489	R\$ 21,33	R\$ 9,57
SINAPI	88316	SERVENTE COM ENCARGOS COMPLEMENTARES	H	0,8979	R\$ 23,26	R\$ 20,88
SINAPI	88629	ARGAMASSA TRAÇO 1:3 (EM VOLUME DE CIMENTO E AREIA MÉDIA ÚMIDA), PREPARO MANUAL. AF_08/2019	M3	0,0093	R\$ 747,44	R\$ 6,95
SINAPI	92212 / A	TUBO DE CONCRETO PARA REDES COLETORAS DE ÁGUAS PLUVIAIS, DIÂMETRO DE 600 MM, PA-2, JUNTA RÍGIDA, INSTALADO EM LOCAL COM BAIXO NÍVEL DE INTERFERÊNCIAS - FORNECIMENTO E ASSENTAMENTO. AF_03/2024 (SERÁ UTILIZADO NAS TRAVESSIAS DA PISTA)	M		R\$	267,02
SINAPI	5631	ESCAVADEIRA HIDRAULICA SOBRE ESTEIRAS, CAÇAMBA 0,80 M3, PESO OPERACIONAL 17 T, POTENCIA BRUTA 111 HP - CHP DIURNO. AF_06/2014	CHP	0,0743	R\$ 225,04	R\$ 16,72
SINAPI	5632	ESCAVADEIRA HIDRAULICA SOBRE ESTEIRAS, CAÇAMBA 0,80 M3, PESO OPERACIONAL 17 T, POTENCIA BRUTA 111 HP - CHI DIURNO. AF_06/2014	CHI	0,1442	R\$ 98,99	R\$ 14,27
SINAPI-I	7762	TUBO DE CONCRETO ARMADO PARA AGUAS PLUVIAIS, CLASSE PA-2, COM ENCAIXE PONTA E BOLSA, DIAMETRO NOMINAL DE 600 MM	M	1,0300	R\$ 203,89	R\$ 210,00
SINAPI	88246	ASSENTADOR DE TUBOS COM ENCARGOS COMPLEMENTARES	H	0,3320	R\$ 21,33	R\$ 7,08
SINAPI	88316	SERVENTE COM ENCARGOS COMPLEMENTARES	H	0,6640	R\$ 23,26	R\$ 15,44
SINAPI	88629	ARGAMASSA TRAÇO 1:3 (EM VOLUME DE CIMENTO E AREIA MÉDIA ÚMIDA), PREPARO MANUAL. AF_08/2019	M3	0,0047	R\$ 747,44	R\$ 3,51



MUNICÍPIO DE GARIBALDI
SECRETARIA MUNICIPAL DE OBRAS

OBJETO: REPAVIMENTAÇÃO DE PARALELEPÍEDOS EM BASALTO

ENDEREÇO: RUA RONALDO AGOSTINI E JOÃO GABIATTI LAZZARI

COMPOSIÇÕES

ITEM		DESCRIÇÃO	UNIDADE	COEFICIENTE	VALOR	
FONTE	CÓDIGO				UNITÁRIO	TOTAL
SINAPI	103003 / A	FORNECIMENTO E INSTALAÇÃO DE GRELHA METÁLICA COM CHAPA 3/8" X 1/2" CONFORME DETALHAMENTO DE PROJETO	UND		R\$	585,47
SINAPI-I	563	BARRA DE AÇO CHATO, RETANGULAR, 38,1 MM X 9,53 MM (L X E), 2,84 KG/M	M	15,8000	R\$ 25,04	R\$ 395,63
SINAPI	88315	SERRALHEIRO COM ENCARGOS COMPLEMENTARES	H	2,0000	R\$ 27,86	R\$ 55,72
SINAPI	88251	AUXILIAR DE SERRALHEIRO COM ENCARGOS COMPLEMENTARES	H	2,0000	R\$ 24,48	R\$ 48,96
SINAPI	88317	SOLDADOR COM ENCARGOS COMPLEMENTARES	H	1,5000	R\$ 32,49	R\$ 48,73
SINAPI-I	11002	ELETRODO REVESTIDO AWS - E6013, DIÂMETRO IGUAL A 2,50 MM	KG	0,1000	R\$ 56,61	R\$ 5,66
SINAPI	88309	PEDREIRO COM ENCARGOS COMPLEMENTARES	H	0,5109	R\$ 28,07	R\$ 14,34
SINAPI	88316	SERVENTE COM ENCARGOS COMPLEMENTARES	H	0,5109	R\$ 23,26	R\$ 11,88
SINAPI	88629	ARGAMASSA TRAÇO 1:3 (EM VOLUME DE CIMENTO E AREIA MÉDIA ÚMIDA), PREPARO MANUAL. AF_08/2019	M3	0,0061	R\$ 747,44	R\$ 4,55
SINAPI	96396 / A	EXECUÇÃO E COMPACTAÇÃO DE CAMADA DE BLOQUEIO DE 3CM (BRITA ANTIEXTRUSIVA) - EXCLUSIVE CARGA E TRANSPORTE	M3		R\$	103,38
SINAPI	5684	ROLO COMPACTADOR VIBRATÓRIO DE UM CILINDRO AÇO LISO, POTÊNCIA 80 HP, PESO OPERACIONAL MÁXIMO 8,1 T, IMPACTO DINÂMICO 16,15 / 9,5 T, LARGURA DE TRABALHO 1,68 M - CHP DIURNO. AF_06/2014	CHP	0,0000	R\$ 172,69	R\$ -
SINAPI	5685	ROLO COMPACTADOR VIBRATÓRIO DE UM CILINDRO AÇO LISO, POTÊNCIA 80 HP, PESO OPERACIONAL MÁXIMO 8,1 T, IMPACTO DINÂMICO 16,15 / 9,5 T, LARGURA DE TRABALHO 1,68 M - CHI DIURNO. AF_06/2014	CHI	0,0000	R\$ 74,81	R\$ -
SINAPI	5901	CAMINHÃO PIPA 10.000 L TRUCADO, PESO BRUTO TOTAL 23.000 KG, CARGA ÚTIL MÁXIMA 15.935 KG, DISTÂNCIA ENTRE EIXOS 4,8 M, POTÊNCIA 230 CV, INCLUSIVE TANQUE DE AÇO PARA TRANSPORTE DE ÁGUA - CHP DIURNO. AF_06/2014	CHP	0,0000	R\$ 328,85	R\$ -
SINAPI	5903	CAMINHÃO PIPA 10.000 L TRUCADO, PESO BRUTO TOTAL 23.000 KG, CARGA ÚTIL MÁXIMA 15.935 KG, DISTÂNCIA ENTRE EIXOS 4,8 M, POTÊNCIA 230 CV, INCLUSIVE TANQUE DE AÇO PARA TRANSPORTE DE ÁGUA - CHI DIURNO. AF_06/2014	CHI	0,0000	R\$ 77,45	R\$ -
SINAPI	5932	MOTONIVELADORA POTÊNCIA BÁSICA LÍQUIDA (PRIMEIRA MARCHA) 125 HP, PESO BRUTO 13032 KG, LARGURA DA LÂMINA DE 3,7 M - CHP DIURNO. AF_06/2014	CHP	0,0000	R\$ 271,50	R\$ -
SINAPI	5934	MOTONIVELADORA POTÊNCIA BÁSICA LÍQUIDA (PRIMEIRA MARCHA) 125 HP, PESO BRUTO 13032 KG, LARGURA DA LÂMINA DE 3,7 M - CHI DIURNO. AF_06/2014	CHI	0,0000	R\$ 114,47	R\$ -
SINAPI	88316	SERVENTE COM ENCARGOS COMPLEMENTARES	H	0,0300	R\$ 23,26	R\$ 0,69
SINAPI-I	4718	PEDRA BRITADA N. 2 (19 A 38 MM) POSTO PEDREIRA/FORNECEDOR, SEM FRETE	M3	1,1000	R\$ 93,36	R\$ 102,69
SINAPI	96463	ROLO COMPACTADOR DE PNEUS, ESTÁTICO, PRESSÃO VARIÁVEL, POTÊNCIA 110 HP, PESO SEM/COM LASTRO 10,8/27 T, LARGURA DE ROLAGEM 2,30 M - CHP DIURNO. AF_06/2017	CHP	0,0000	R\$ 232,70	R\$ -
SINAPI	96464	ROLO COMPACTADOR DE PNEUS, ESTÁTICO, PRESSÃO VARIÁVEL, POTÊNCIA 110 HP, PESO SEM/COM LASTRO 10,8/27 T, LARGURA DE ROLAGEM 2,30 M - CHI DIURNO. AF_06/2017	CHI	0,0000	R\$ 101,60	R\$ -
SINAPI	101850 / A	REASSENTAMENTO DE PARALELEPÍEDOS, REJUNTAMENTO COM PÓ DE PEDRA, COM REAPROVEITAMENTO DOS PARALELEPÍEDOS - INCLUSO RETIRADA E COLOCAÇÃO DO MATERIAL	M2		R\$	50,41
SINAPI-I	4741	PO DE PEDRA (POSTO PEDREIRA/FORNECEDOR, SEM FRETE)	M3	0,1140	R\$ 87,72	R\$ 10,00
SINAPI-I	4741	PO DE PEDRA (POSTO PEDREIRA/FORNECEDOR, SEM FRETE)	M3	0,0203	R\$ 87,72	R\$ 1,78
SINAPI	88260	CALCETEIRO COM ENCARGOS COMPLEMENTARES	H	0,6742	R\$ 24,68	R\$ 16,63
SINAPI	88316	SERVENTE COM ENCARGOS COMPLEMENTARES	H	0,6742	R\$ 23,26	R\$ 15,68
SINAPI	91277	PLACA VIBRATÓRIA REVERSÍVEL COM MOTOR 4 TEMPOS A GASOLINA, FORÇA CENTRÍFUGA DE 25 KN (2500 KGF), POTÊNCIA 5,5 CV - CHP DIURNO. AF_08/2015	CHP	0,0113	R\$ 10,31	R\$ 0,11
SINAPI	91278	PLACA VIBRATÓRIA REVERSÍVEL COM MOTOR 4 TEMPOS A GASOLINA, FORÇA CENTRÍFUGA DE 25 KN (2500 KGF), POTÊNCIA 5,5 CV - CHI DIURNO. AF_08/2015	CHI	0,4640	R\$ 0,72	R\$ 0,33
SINAPI	102323	ESCOVAÇÃO MECANIZADA DE VALA COM PROF. ATÉ 1,5 M (MÉDIA MONTANTE E JUSANTE/UMA COMPOSIÇÃO POR TRECHO), RETROESCAV. (0,26 M3), LARG. DE 0,8 M A 1,5 M, EM SOLO DE 2ª CATEGORIA, EM LOCAIS COM ALTO NÍVEL DE INTERFERÊNCIA. AF_09/2024	M3	0,3440	R\$ 17,11	R\$ 5,88
SINAPI	101850 / A2	COMPRESSÃO DOS PARALELEPÍEDOS COM EMPREGO DE ROLO LISO	M2		R\$	17,10
SINAPI	5684	ROLO COMPACTADOR VIBRATÓRIO DE UM CILINDRO AÇO LISO, POTÊNCIA 80 HP, PESO OPERACIONAL MÁXIMO 8,1 T, IMPACTO DINÂMICO 16,15 / 9,5 T, LARGURA DE TRABALHO 1,68 M - CHP DIURNO. AF_06/2014	CHP	0,0031	R\$ 172,69	R\$ 0,53
SINAPI	5685	ROLO COMPACTADOR VIBRATÓRIO DE UM CILINDRO AÇO LISO, POTÊNCIA 80 HP, PESO OPERACIONAL MÁXIMO 8,1 T, IMPACTO DINÂMICO 16,15 / 9,5 T, LARGURA DE TRABALHO 1,68 M - CHI DIURNO. AF_06/2014	CHI	0,2216	R\$ 74,81	R\$ 16,57
SINAPI	94273 / A1	REMOÇÃO E REASSENTAMENTO DE MEIO-FIO EXISTENTE	M		R\$	19,10

**MUNICÍPIO DE GARIBALDI****SECRETARIA MUNICIPAL DE OBRAS****OBJETO: REPAVIMENTAÇÃO DE PARALELEPÍEDOS EM BASALTO****ENDEREÇO: RUA RONALDO AGOSTINI E JOÃO GABIATTI LAZZARI****COMPOSIÇÕES**

ITEM		DESCRIÇÃO	UNIDADE	COEFICIENTE	VALOR	
FONTES	CÓDIGO				UNITÁRIO	TOTAL
SINAPI-I	370	AREIA MÉDIA - POSTO JAZIDA/FORNECEDOR (RETIRADO NA JAZIDA, SEM TRANSPORTE)	M3	0,0066	R\$ 97,00	R\$ 0,64
SINAPI	88309	PEDREIRO COM ENCARGOS COMPLEMENTARES	H	0,2296	R\$ 28,07	R\$ 6,44
SINAPI	88316	SERVEANTE COM ENCARGOS COMPLEMENTARES	H	0,4592	R\$ 23,26	R\$ 10,68
SINAPI	88629	ARGAMASSA TRAÇO 1:3 (EM VOLUME DE CIMENTO E AREIA MÉDIA ÚMIDA), PREPARO MANUAL. AF_08/2019	M3	0,0018	R\$ 747,44	R\$ 1,34



MUNICÍPIO DE GARIBALDI

SECRETARIA MUNICIPAL DE OBRAS

OBJETO: REPAVIMENTAÇÃO DE PARALELEPÍPEDOS EM BASALTO

ENDEREÇO: RUA RONALDO AGOSTINI E JOÃO GABIATTI LAZZARI

COMPOSIÇÕES

ITEM		DESCRIÇÃO	UNIDADE	COEFICIENTE	VALOR	
FORTE	CÓDIGO				UNITÁRIO	TOTAL
SINAPI	93378 / A	ESCORAMENTO DE MEIO FIO COM RETROESCAVADEIRA E SOLO LOCAL	M3		R\$	17,16
SINAPI	5678	RETROESCAVADEIRA SOBRE RODAS COM CARREGADEIRA, TRAÇÃO 4X4, POTÊNCIA LÍQ. 88 HP, CAÇAMBA CARREG. CAP. MÍN. 1 M3, CAÇAMBA RETRO CAP. 0,26 M3, PESO OPERACIONAL MÍN. 6.674 KG, PROFUNDIDADE ESCAVAÇÃO MÁX. 4,37 M - CHP DIURNO. AF_06/2014	CHP	0,0538	R\$ 153,21	R\$ 8,24
SINAPI	5679	RETROESCAVADEIRA SOBRE RODAS COM CARREGADEIRA, TRAÇÃO 4X4, POTÊNCIA LÍQ. 88 HP, CAÇAMBA CARREG. CAP. MÍN. 1 M3, CAÇAMBA RETRO CAP. 0,26 M3, PESO OPERACIONAL MÍN. 6.674 KG, PROFUNDIDADE ESCAVAÇÃO MÁX. 4,37 M - CHI DIURNO. AF_06/2014	CHI	0,0777	R\$ 69,69	R\$ 5,41
SINAPI	5901	CAMINHÃO PIPA 10.000 L TRUCADO, PESO BRUTO TOTAL 23.000 KG, CARGA ÚTIL MÁXIMA 15.935 KG, DISTÂNCIA ENTRE EIXOS 4,8 M, POTÊNCIA 230 CV, INCLUSIVE TANQUE DE AÇO PARA TRANSPORTE DE ÁGUA - CHP DIURNO. AF_06/2014	CHP	0,0054	R\$ 328,85	R\$ 1,77
SINAPI	5903	CAMINHÃO PIPA 10.000 L TRUCADO, PESO BRUTO TOTAL 23.000 KG, CARGA ÚTIL MÁXIMA 15.935 KG, DISTÂNCIA ENTRE EIXOS 4,8 M, POTÊNCIA 230 CV, INCLUSIVE TANQUE DE AÇO PARA TRANSPORTE DE ÁGUA - CHI DIURNO. AF_06/2014	CHI	0,0006	R\$ 77,45	R\$ 0,04
SINAPI	88316	SERVENTE COM ENCARGOS COMPLEMENTARES	H	0,0734	R\$ 23,26	R\$ 1,70
SINAPI	91533	COMPACTADOR DE SOLOS DE PERCUSSÃO (SOQUETE) COM MOTOR A GASOLINA 4 TEMPOS, POTÊNCIA 4 CV - CHP DIURNO. AF_08/2015	CHP		R\$ 48,28	R\$ -
SINAPI	101167 / A	EXECUÇÃO DE PAVIMENTO EM PARALELEPÍPEDOS, REJUNTAMENTO COM PÓ DE PEDRA	M2		R\$	120,13
SINAPI-I	4741	PO DE PEDRA (POSTO PEDREIRA/FORNECEDOR, SEM FRETE)	M3	0,1140	R\$ 87,72	R\$ 10,00
SINAPI-I	4385	PARALELEPIPEDO GRANITICO OU BASALTICO, PARA PAVIMENTACAO, SEM FRETE (VARIACAO REGIONAL DE PECAS POR M2)	MIL	0,0330	R\$ 2.545,19	R\$ 83,99
SINAPI-I	4741	PO DE PEDRA (POSTO PEDREIRA/FORNECEDOR, SEM FRETE)	M3	0,0204	R\$ 87,72	R\$ 1,78
SINAPI	5684	ROLO COMPACTADOR VIBRATÓRIO DE UM CILINDRO AÇO LISO, POTÊNCIA 80 HP, PESO OPERACIONAL MÁXIMO 8,1 T, IMPACTO DINÂMICO 16,15 / 9,5 T, LARGURA DE TRABALHO 1,68 M - CHP DIURNO. AF_06/2014	CHP	0,0031	R\$ 172,69	R\$ 0,53
SINAPI	5685	ROLO COMPACTADOR VIBRATÓRIO DE UM CILINDRO AÇO LISO, POTÊNCIA 80 HP, PESO OPERACIONAL MÁXIMO 8,1 T, IMPACTO DINÂMICO 16,15 / 9,5 T, LARGURA DE TRABALHO 1,68 M - CHI DIURNO. AF_06/2014	CHI	0,1070	R\$ 74,81	R\$ 8,00
SINAPI	88260	CALCETEIRO COM ENCARGOS COMPLEMENTARES	H	0,3305	R\$ 24,68	R\$ 8,15
SINAPI	88316	SERVENTE COM ENCARGOS COMPLEMENTARES	H	0,3305	R\$ 23,26	R\$ 7,68
SINAPI	102498 / A	PINTURA DE MEIO-FIO COM TINTA ACRÍLICA PREMIUM 3 DEMÃOS	M		R\$	3,97
SINAPI-I	7348	TINTA ACRILICA PREMIUM PARA PISO	L	0,1060	R\$ 23,62	R\$ 2,50
SINAPI	88310	PINTOR COM ENCARGOS COMPLEMENTARES	H	0,0370	R\$ 29,74	R\$ 1,10
SINAPI	88316	SERVENTE COM ENCARGOS COMPLEMENTARES	H	0,0160	R\$ 23,26	R\$ 0,37
SINAPI	94273 / A2	ASSENTAMENTO DE GUIA (MEIO-FIO) EM TRECHO RETO, DE BASALTO, DIMENSÕES 100X12X30 CM (COMPRIMENTO X BASE X ALTURA)	M		R\$	46,42
SINAPI-I	370	AREIA MÉDIA - POSTO JAZIDA/FORNECEDOR (RETIRADO NA JAZIDA, SEM TRANSPORTE)	M3	0,0066	R\$ 97,00	R\$ 0,64
COTAÇÃO	1	MEIO FIO DE BASALTO 12X30X100	M	1,0050	R\$ 32,50	R\$ 32,66
SINAPI	88309	PEDREIRO COM ENCARGOS COMPLEMENTARES	H	0,2296	R\$ 28,07	R\$ 6,44
SINAPI	88316	SERVENTE COM ENCARGOS COMPLEMENTARES	H	0,2296	R\$ 23,26	R\$ 5,34
SINAPI	88629	ARGAMASSA TRAÇO 1:3 (EM VOLUME DE CIMENTO E AREIA MÉDIA ÚMIDA), PREPARO MANUAL. AF_08/2019	M3	0,0018	R\$ 747,44	R\$ 1,34

OBSERVAÇÕES:

TABELA SINAPI - RIO GRANDE DO SUL, NÃO DESONERADO, MÊS DE REFERÊNCIA: JULHO / 2025.

ENCARGOS SOCIAIS SOBRE PREÇOS DE MÃO DE OBRA: 112,84% (HORA) E 69,95% (MÊS).

AS COMPOSIÇÕES CONTENDO "/A" APÓS SEU NÚMERO DE REFERÊNCIA SÃO **ADAPTADAS**; AS COMPOSIÇÕES COM "/D" SÃO COMPOSIÇÕES **DESATIVADAS**; AS COMPOSIÇÕES COM "/C" SÃO COMPOSIÇÕES CONSIDERANDO INSALUBRIDADE DE 40%. A PLANILHA DE COMPOSIÇÕES É PARTE INTEGRANTE DESTES ORÇAMENTOS.



MUNICÍPIO DE GARIBALDI

SECRETARIA MUNICIPAL DE OBRAS

OBJETO: REPAVIMENTAÇÃO DE PARALELEPÍPEDOS EM BASALTO

ENDEREÇO: RUA RONALDO AGOSTINI E JOÃO GABIATTI LAZZARI

MEMÓRIA DE CÁLCULO

ITEM	QUANTIDADE	UNIDADE	OBSERVAÇÕES
1 ADMINISTRAÇÃO LOCAL DA OBRA			
1.1 ADMINISTRAÇÃO LOCAL DA OBRA	100,00	%	Detalhado nas composições
2 INSUMOS			
2.1 PARALELEPÍPEDOS DE BASALTO, COMPRIMENTO DE 17 A 20 CM, LARGURA DE 17 A 20 CM, ALTURA DE 14 A 17 CM	170,80	M²	

Área 1.708,00 m²
Porcentagem de perda 10%

Área 170,80 m²

2.2	MEIO-FIO OU GUIA DE CONCRETO, PRE-MOLDADO, COMP 1 M, *30 X 12/15* CM (H X L1/L2)	10,50	M	
-----	--	-------	---	--

Extensão 105,00 m
Porcentagem de perda 10%

Extensão 10,50 m

2.3	MEIO FIO DE BASALTO 12X30X100	21,00	M	
-----	-------------------------------	-------	---	--

Extensão 210,00 m
Porcentagem de perda 10%

Extensão 21,00 m

3 SERVIÇOS PRELIMINARES				
3.1	MOBILIZAÇÃO / DESMOBILIZAÇÃO DE EQUIPAMENTOS	1,00	UND	

DMT	25,00 km
V_{DESLOCAMENTO}	40,00 km/h

Tempo de carregamento (30 minutos) **0,5000 h**

Aplica-se ao equipamento de transporte, com hora improdutiva (CHI), aguardando o carregamento dos equipamentos.

Tempo de carregamento (30 minutos) **0,5000 h**

Aplica-se a cada equipamento, conforme **Composição**, como hora produtiva (CHP). Compreende o tempo de carregamento.

Tempo de deslocamento **0,6250 h**

Aplica-se a cada equipamento, conforme **Composição**, como hora improdutiva (CHI). Compreende o tempo de deslocamento dos equipamentos.

Tempo de deslocamento **1,2500 h**

Aplica-se ao equipamento de transporte e equipamentos autopropelidos, com hora produtiva (CHP). Compreende o tempo de deslocamento de ida e volta.

3.2	FORNECIMENTO E INSTALAÇÃO DE PLACA DE OBRA COM CHAPA GALVANIZADA E ESTRUTURA DE MADEIRA. AF_03/2022_PS	2,88	M2	2,40x1,20
-----	--	------	----	-----------

4 DRENAGEM				
4.1	ESCAVAÇÃO MECANIZADA DE VALA COM PROF. MAIOR QUE 1,5 M ATÉ 3,0 M (MÉDIA MONTANTE E JUSANTE/UMA COMPOSIÇÃO POR TRECHO), ESCAVADEIRA (0,8 M3), LARGURA ATÉ 1,5 M, EM SOLO DE 1ª CATEGORIA, EM LOCAIS COM ALTO NÍVEL DE INTERFERÊNCIA. AF_09/2024	707,23	M3	

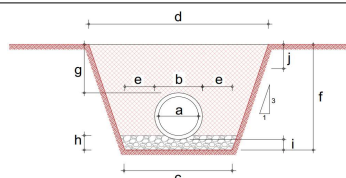

Diâmetro	Comprimento	Unitário	m³ / m
400	66,50	1,481	
600	290,00	0,918	
800	284,00	1,483	

**MUNICÍPIO DE GARIBALDI****SECRETARIA MUNICIPAL DE OBRAS****OBJETO: REPAVIMENTAÇÃO DE PARALELEPÍEDOS EM BASALTO****ENDEREÇO: RUA RONALDO AGOSTINI E JOÃO GABIATTI LAZZARI****MEMÓRIA DE CÁLCULO**

ITEM	QUANTIDADE	UNIDADE	OBSERVAÇÕES
------	------------	---------	-------------

Obs: valor unitário de escavação considerando situação existente.**Volume escavação 785,81 m³**

1ª categoria	90%	707,23	m³
3ª categoria rompedor	10%	78,58	m³

4.2	CARGA, MANOBRAS E DESCARGA DE SOLOS E MATERIAIS GRANULARES EM CAMINHÃO BASCULANTE 10 M³ - CARGA COM ESCAVADEIRA HIDRÁULICA (CAÇAMBA DE 1,20 M³ / 155 HP) E DESCARGA LIVRE (UNIDADE: M3). AF_07/2020	848,68	M3	
-----	---	--------	----	--

Obs.: volume de 1ª categoria será reutilizado no reaterro dos passeios.

Volume	707,23	m³	Empolamento
			1,20

Volume solto 848,68 m³

4.3	DESMONTE DE MATERIAL DE 3ª CATEGORIA (BLOCOS DE ROCHAS OU MATACOS), EM VALA, COM MARTELETE PNEUMÁTICO MANUAL - EXCLUSIVE RETIRADA, CARGA E TRANSPORTE. AF_03/2021	78,58	M3	
-----	---	-------	----	--

3ª categoria (20%)	78,58	m³
--------------------	-------	----

Volume Geométrico 78,58 m³ x km

4.4	RETIRADA DE MATERIAL DE 3ª CATEGORIA (APÓS ESCAVAÇÃO/DESMONTE) EM VALAS, COM ESCAVADEIRA HIDRÁULICA - EXCLUSIVE CARGA E TRANSPORTE. AF_03/2021	78,58	M3	
-----	--	-------	----	--

Volume Geométrico	78,58	m³	Empolamento
			1,4

Volume Solto (x1,4) 110,01 m³ x km

4.5	CARGA, MANOBRAS E DESCARGA DE SOLOS E MATERIAIS GRANULARES EM CAMINHÃO BASCULANTE 10 M³ - CARGA COM PÁ CARREGADEIRA (CAÇAMBA DE 1,7 A 2,8 M³ / 128 HP) E DESCARGA LIVRE (UNIDADE: M3). AF_07/2020	110,01	M3	
-----	---	--------	----	--

Volume Solto (x1,4) 110,01 m³ x km

4.6	TRANSPORTE COM CAMINHÃO BASCULANTE DE 10 M³, EM VIA URBANA PAVIMENTADA, DMT ATÉ 30 KM (UNIDADE: M3XKM). AF_07/2020	110,01	M3xKM	
-----	--	--------	-------	--

Volume	110,01	m³ x km
DMT	1,00	km

Momento de Transporte 110,01 m³ x km

4.7	PREPARO DE FUNDO DE VALA COM LARGURA MAIOR OU IGUAL A 1,5 M E MENOR QUE 2,5 M, COM CAMADA DE BRITA, LANÇAMENTO MECANIZADO. AF_08/2020	49,83	M3	
-----	---	-------	----	--

Diâmetro	Comprimento	Unitário	
400	66,50	0,051	m³ / m
600	290,00	0,071	m³ / m
800	284,00	0,091	m³ / m
Lastro		49,83	m³

**MUNICÍPIO DE GARIBALDI****SECRETARIA MUNICIPAL DE OBRAS****OBJETO: REPAVIMENTAÇÃO DE PARALELEPÍEDOS EM BASALTO****ENDEREÇO: RUA RONALDO AGOSTINI E JOÃO GABIATTI LAZZARI****MEMÓRIA DE CÁLCULO**

ITEM		QUANTIDADE	UNIDADE	OBSERVAÇÕES
4.8	CARGA, MANOBRA E DESCARGA DE SOLOS E MATERIAIS GRANULARES EM CAMINHÃO BASCULANTE 10 M³ - CARGA COM PÁ CARREGADEIRA (CAÇAMBA DE 1,7 A 2,8 M³ / 128 HP) E DESCARGA LIVRE (UNIDADE: M3). AF_07/2020	54,81	M3	

Volume 49,83 m³

Volume solto (1,1x) 54,81 m³

4.9	TRANSPORTE COM CAMINHÃO BASCULANTE DE 10 M³, EM VIA URBANA PAVIMENTADA, DMT ATÉ 30 KM (UNIDADE: M3xKM). AF_07/2020	438,50	M3xKM	
-----	--	--------	-------	--

Volume 54,81 m³

DMT 8,00 km

Momento de Transporte 438,50 m³ x km

4.10	TUBO DE CONCRETO PARA REDES COLETORAS DE ÁGUAS PLUVIAIS, DIÂMETRO DE 600 MM, JUNTA RÍGIDA, INSTALADO EM LOCAL COM BAIXO NÍVEL DE INTERFERÊNCIAS - FORNECIMENTO E ASSENTAMENTO. AF_03/2024	215,00	M	
4.11	TUBO DE CONCRETO PARA REDES COLETORAS DE ÁGUAS PLUVIAIS, DIÂMETRO DE 600 MM, PA-2, JUNTA RÍGIDA, INSTALADO EM LOCAL COM BAIXO NÍVEL DE INTERFERÊNCIAS - FORNECIMENTO E ASSENTAMENTO. AF_03/2024 (SERÁ UTILIZADO NAS TRAVESSIAS DA PISTA)	75,00	M	
4.12	CARGA, MANOBRA E DESCARGA DE TUBOS DE CONCRETO, DN 600 MM, EM CAMINHÃO CARROCERIA COM GUINDAUTO (MUNCK) 11,7 TM. AF_07/2020	92,80	T	

Comprimento 290,00 m

Peso linear 320,00 kg / m

Peso Total 92,80 t

4.13	TRANSPORTE COM CAMINHÃO CARROCERIA COM GUINDAUTO (MUNCK), MOMENTO MÁXIMO DE CARGA 11,7 TM, EM VIA URBANA PAVIMENTADA, DMT ATÉ 30KM (UNIDADE: TXKM). AF_07/2020	2.320,00	TxKM	
------	--	----------	------	--

Peso Total 92,80 t

DMT 25,00 km

Momento de Transporte 2.320,00 t x km

4.14	CANALETA MEIA CANA PRÉ-MOLDADA DE CONCRETO (D = 60 CM) - FORNECIMENTO E INSTALAÇÃO. AF_05/2025	27,00	M	
4.15	CARGA, MANOBRA E DESCARGA DE TUBOS DE CONCRETO, DN 600 MM, EM CAMINHÃO CARROCERIA COM GUINDAUTO (MUNCK) 11,7 TM. AF_07/2020	4,32	T	

Comprimento 27,00 m

Peso linear 160,00 kg / m

Peso Total 4,32 t

4.16	TRANSPORTE COM CAMINHÃO CARROCERIA COM GUINDAUTO (MUNCK), MOMENTO MÁXIMO DE CARGA 11,7 TM, EM VIA URBANA PAVIMENTADA, DMT ATÉ 30KM (UNIDADE: TXKM). AF_07/2020	108,00	TxKM	
------	--	--------	------	--

Peso Total 4,32 t

DMT 25,00 km

Momento de Transporte 108,00 t x km

4.17	TUBO DE CONCRETO PARA REDES COLETORAS DE ÁGUAS PLUVIAIS, DIÂMETRO DE 400 MM, PA-2, JUNTA RÍGIDA, INSTALADO EM LOCAL COM BAIXO NÍVEL DE INTERFERÊNCIAS - FORNECIMENTO E ASSENTAMENTO. AF_03/2024 (SERÁ UTILIZADO NAS TRAVESSIAS DA PISTA)	66,50	M	
4.18	CARGA, MANOBRA E DESCARGA DE TUBOS DE CONCRETO, DN 400 MM, EM CAMINHÃO CARROCERIA COM GUINDAUTO (MUNCK) 11,7 TM. AF_07/2020	11,77	T	

Comprimento 66,50 m

**MUNICÍPIO DE GARIBALDI****SECRETARIA MUNICIPAL DE OBRAS****OBJETO: REPAVIMENTAÇÃO DE PARALELEPÍEDOS EM BASALTO****ENDEREÇO: RUA RONALDO AGOSTINI E JOÃO GABIATTI LAZZARI****MEMÓRIA DE CÁLCULO**

ITEM		QUANTIDADE	UNIDADE	OBSERVAÇÕES
	Peso linear	177,00	kg/m	
	Peso Total	11,77	t	
4.19	TRANSPORTE COM CAMINHÃO CARROCERIA COM GUINDAUTO (MUNCK), MOMENTO MÁXIMO DE CARGA 11,7 TM, EM VIA URBANA PAVIMENTADA, DMT ATÉ 30KM (UNIDADE: TXKM). AF_07/2020	294,25	TxKM	
	Peso Total	11,77	t	
	DMT	25,00	km	
	Momento de Transporte	294,25	t x km	
4.20	TUBO DE CONCRETO PARA REDES COLETORAS DE ÁGUAS PLUVIAIS, DIÂMETRO DE 800 MM, JUNTA RÍGIDA, INSTALADO EM LOCAL COM BAIXO NÍVEL DE INTERFERÊNCIAS - FORNECIMENTO E ASSENTAMENTO. AF_03/2024	272,00	M	
4.21	TUBO DE CONCRETO PARA REDES COLETORAS DE ÁGUAS PLUVIAIS, DIÂMETRO DE 800 MM, PA-2, JUNTA RÍGIDA, INSTALADO EM LOCAL COM BAIXO NÍVEL DE INTERFERÊNCIAS - FORNECIMENTO E ASSENTAMENTO. AF_03/2024 (SERÁ UTILIZADO NAS TRAVESSIAS DA PISTA)	12,00	M	
4.22	CARGA, MANOBRA E DESCARGA DE TUBOS DE CONCRETO, DN 800 MM, EM CAMINHÃO CARROCERIA COM GUINDAUTO (MUNCK) 11,7 TM. AF_07/2020	166,71	T	
	Comprimento	284,00	m	
	Peso linear	587,00	kg / m	
	Peso Total	166,71	t	
4.23	TRANSPORTE COM CAMINHÃO CARROCERIA COM GUINDAUTO (MUNCK), MOMENTO MÁXIMO DE CARGA 11,7 TM, EM VIA URBANA PAVIMENTADA, DMT ATÉ 30KM (UNIDADE: TXKM). AF_07/2020	4.167,75	TxKM	
	Peso Total	166,71	t	
	DMT	25,00	km	
	Momento de Transporte	4.167,75	t x km	
4.24	REATERRO MECANIZADO DE VALA COM RETROESCAVADEIRA (CAPACIDADE DA CAÇAMBA DA RETRO: 0,26 M³/POTÊNCIA: 88 HP), LARGURA 0,8 A 1,5 M, PROFUNDIDADE 1,5 A 3,0 M, COM SOLO (SEM SUBSTITUIÇÃO) DE 1ª CATEGORIA E COMPACTADOR DE SOLOS DE PERCUSSÃO. AF_08/2023	555,01	M3	
	Passeio	423,85	m³	
	Travessias	131,16	m³	
	Volume reaterro	555,01	m³	
4.25	PO DE PEDRA (POSTO PEDREIRA/FORNECEDOR, SEM FRETE)	248,10	M3	
	Volume de substituição de solo de 3.ª categoria	78,58	m³	
	Volume de travessias (-10% já somados acima)	118,04	m³	
	Volume necessário para completar o aterro	51,48	m³	
	Volume reaterro	248,10	m³	
4.26	CARGA, MANOBRA E DESCARGA DE SOLOS E MATERIAIS GRANULARES EM CAMINHÃO BASCULANTE 10 M³ - CARGA COM ESCAVADEIRA HIDRÁULICA (CAÇAMBA DE 1,20 M³ / 155 HP) E DESCARGA LIVRE (UNIDADE: M3). AF_07/2020	272,91	M3	
	Volume	248,10	0,000	
	Volume solto (1,1x)	272,91	m³	

**MUNICÍPIO DE GARIBALDI****SECRETARIA MUNICIPAL DE OBRAS****OBJETO: REPAVIMENTAÇÃO DE PARALELEPÍEDOS EM BASALTO****ENDEREÇO: RUA RONALDO AGOSTINI E JOÃO GABIATTI LAZZARI****MEMÓRIA DE CÁLCULO**

	ITEM	QUANTIDADE	UNIDADE	OBSERVAÇÕES
4.27	TRANSPORTE COM CAMINHÃO BASCULANTE DE 10 M³, EM VIA URBANA PAVIMENTADA, DMT ATÉ 30 KM (UNIDADE: M3XKM). AF_07/2020	2.183,32	M3xKM	

Volume 272,91 m³
DMT 8,00 km

Momento de Transporte 2.183,32 m³ x km

4.28	CAIXA DE DRENAGEM EM ALVENARIA DE TIJOLOS CERÂMICOS MACIÇOS, COM TAMPA EM PEÇA PRÉ-MOLDADA, COM REQUADRO EM CANTONEIRA METÁLICA (2") PARA FIXAÇÃO DA GRELHA, CONFORME DETALHAMENTO DE PROJETO	29,00	UND	
4.29	FORNECIMENTO E INSTALAÇÃO DE GRELHA METÁLICA COM CHAPA 3/8" X 1/2" CONFORME DETALHAMENTO DE PROJETO	29,00	UND	
5 LIMPEZA DE VEGETAÇÃO				
5.1	LIMPEZA MECANIZADA DE CAMADA VEGETAL, VEGETAÇÃO E PEQUENAS ÁRVORES (DIÂMETRO DE TRONCO MENOR QUE 0,20 M), COM TRATOR DE ESTEIRAS. AF_03/2024	237,00	M2	Área pista
5.2	CARGA, MANOBRA E DESCARGA DE SOLOS E MATERIAIS GRANULARES EM CAMINHÃO BASCULANTE 10 M³ - CARGA COM ESCAVADEIRA HIDRÁULICA (CAÇAMBA DE 1,20 M³ / 155 HP) E DESCARGA LIVRE (UNIDADE: M3). AF_07/2020	23,70	M3	

Limpeza 23,70 m³

Volume Geométrico 23,70 m³

**MUNICÍPIO DE GARIBALDI****SECRETARIA MUNICIPAL DE OBRAS****OBJETO: REPAVIMENTAÇÃO DE PARALELEPÍEDOS EM BASALTO****ENDEREÇO: RUA RONALDO AGOSTINI E JOÃO GABIATTI LAZZARI****MEMÓRIA DE CÁLCULO**

	ITEM	QUANTIDADE	UNIDADE	OBSERVAÇÕES
5.3	TRANSPORTE COM CAMINHÃO BASCULANTE DE 10 M³, EM VIA URBANA PAVIMENTADA, DMT ATÉ 30 KM (UNIDADE: M3xKM). AF_07/2020	23,70	M3xKM	Bota fora

Volume Total 23,70 m³
DMT 1,00 km

Momento de Transporte 23,70 m³ x km

6	PAVIMENTAÇÃO E PINTURA			
6.1	REGULARIZAÇÃO E COMPACTAÇÃO DE SUBLEITO DE SOLO PREDOMINANTEMENTE ARENOSO, PARA OBRAS DE CONSTRUÇÃO DE PAVIMENTOS. AF_09/2024	1.968,00	M2	Área total
6.2	EXECUÇÃO E COMPACTAÇÃO DE CAMADA DE BLOQUEIO DE 3CM (BRITA ANTIEXTRUSIVA) - EXCLUSIVE CARGA E TRANSPORTE	59,04	M3	

Área 1.968,00 m²
Espessura 0,03 m

Volume Geométrico 59,04 m³

6.3	CARGA, MANOBRA E DESCARGA DE SOLOS E MATERIAIS GRANULARES EM CAMINHÃO BASCULANTE 10 M³ - CARGA COM PÁ CARREGADEIRA (CAÇAMBA DE 1,7 A 2,8 M³ / 128 HP) E DESCARGA LIVRE (UNIDADE: M3). AF_07/2020	64,94	M3	
-----	--	-------	----	--

Volume Geométrico 59,04 m²
Empolamento 1,10

Volume Solto (x1,1) 64,94 m³

6.4	TRANSPORTE COM CAMINHÃO BASCULANTE DE 10 M³, EM VIA URBANA PAVIMENTADA, DMT ATÉ 30 KM (UNIDADE: M3xKM). AF_07/2020	649,40	M3xKM	
-----	--	--------	-------	--

Volume Solto 64,94 m²
DMT 10,00 km

Momento de Transporte 649,40 m³ x km

6.5	CONSTRUÇÃO DE BASE E SUB-BASE PARA PAVIMENTAÇÃO DE BRITA GRADUADA SIMPLES, COM ESPESSURA DE 20 CM - EXCLUSIVE CARGA E TRANSPORTE. AF_09/2024	393,60	M3	
-----	--	--------	----	--

Área 1.968,00 m²
Espessura 0,20 m

Volume 393,60 m³

6.6	CARGA, MANOBRA E DESCARGA DE SOLOS E MATERIAIS GRANULARES EM CAMINHÃO BASCULANTE 10 M³ - CARGA COM PÁ CARREGADEIRA (CAÇAMBA DE 1,7 A 2,8 M³ / 128 HP) E DESCARGA LIVRE (UNIDADE: T). AF_07/2020	865,92	T	
-----	---	--------	---	--

Volume 393,60 m³
Massa específica 2,20 t / m³

Volume 865,92 m³

6.7	TRANSPORTE COM CAMINHÃO BASCULANTE DE 10 M³, EM VIA URBANA PAVIMENTADA, DMT ATÉ 30 KM (UNIDADE: TXKM). AF_07/2020	6.927,36	TxKM	
-----	---	----------	------	--

Volume solto 865,92 m³
DMT 8,00 km

Volume 6.927,36 m³

6.8	REASSENTAMENTO DE PARALELEPÍEDOS, REJUNTAMENTO COM PÓ DE PEDRA, COM REAPROVEITAMENTO DOS PARALELEPÍEDOS - INCLUSO RETIRADA E COLOCAÇÃO DO MATERIAL	1.708,00	M2	Área existente
-----	--	----------	----	----------------



MUNICÍPIO DE GARIBALDI

SECRETARIA MUNICIPAL DE OBRAS

OBJETO: REPAVIMENTAÇÃO DE PARALELEPÍEDOS EM BASALTO

ENDEREÇO: RUA RONALDO AGOSTINI E JOÃO GABIATTI LAZZARI

MEMÓRIA DE CÁLCULO

ITEM		QUANTIDADE	UNIDADE	OBSERVAÇÕES
6.9	REMOÇÃO E REASSENTAMENTO DE MEIO-FIO EXISTENTE	315,00	M	Meio fio existente
6.10	ASSENTAMENTO DE GUIA (MEIO-FIO) EM TRECHO RETO, DE BASALTO, DIMENSÕES 100X12X30 CM (COMPRIMENTO X BASE X ALTURA)	138,00	M	Meio fio novo
6.11	ESCORAMENTO DE MEIO FIO COM RETROESCAVADEIRA E SOLO LOCAL	40,77	M3	



Comprimento meio-fio 453,00 m
Escoramento do meio-fio 0,09 m³ / m

Volume total 40,77 m³

6.12	EXECUÇÃO DE PAVIMENTO EM PARALELEPÍEDOS, REJUNTAMENTO COM PÓ DE PEDRA. AF_05/2020	260,00	M2	Área pavimentação nova
6.13	CARGA, MANOBRA E DESCARGA DE SOLOS E MATERIAIS GRANULARES EM CAMINHÃO BASCULANTE 10 M³ - CARGA COM PÁ CARREGADEIRA (CAÇAMBA DE 1,7 A 2,8 M³ / 128 HP) E DESCARGA LIVRE (UNIDADE: M3). AF_07/2020	264,50	M3	Pó de pedra

Área pavimentada 1.968,000 m²
Pó de pedra assentamento 0,11400 m³/m²
Pó de pedra rejuntamento 0,02040 m³/m²
0,13440 m³/m²

Volume 264,50 m³

6.14	TRANSPORTE COM CAMINHÃO BASCULANTE DE 10 M³, EM VIA URBANA PAVIMENTADA, DMT ATÉ 30 KM (UNIDADE: M3xKM). AF_07/2020	2.645,00	M3xKM	Pó de pedra
------	--	----------	-------	-------------

Volume 264,50 m³
DMT 10,00

Momento de Transporte 2.645,00 m³ x km

6.15	COMPRESSÃO DOS PARALELEPÍEDOS COM EMPREGO DE ROLO LISO	1.968,00	M2	
6.16	PINTURA DE MEIO-FIO COM TINTA ACRÍLICA PREMIUM 3 DEMÃOS	1.223,00	M	

7 SERVIÇOS FINAIS

7.1	MOBILIZAÇÃO / DESMOBILIZAÇÃO DE EQUIPAMENTOS	1,00	UND	
-----	--	------	-----	--

DMT	25,00 km
V_{DESLOCAMENTO}	40,00 km/h

Tempo de carregamento (30 minutos) **0,5000 h**

Aplica-se ao equipamento de transporte, com hora improdutiva (CHI), aguardando o carregamento dos equipamentos.

Tempo de carregamento (30 minutos) **0,5000 h**

Aplica-se a cada equipamento, conforme **Composição**, como hora produtiva (CHP). Compreende o tempo de carregamento.

Tempo de deslocamento **0,6250 h**

Aplica-se a cada equipamento, conforme **Composição**, como hora improdutiva (CHI). Compreende o tempo de deslocamento dos equipamentos.

Tempo de deslocamento **1,2500 h**

Aplica-se ao equipamento de transporte e equipamentos autopropelidos, com hora produtiva (CHP). Compreende o tempo de deslocamento de ida e volta.

**MUNICÍPIO DE GARIBALDI****SECRETARIA MUNICIPAL DE OBRAS****OBJETO: REPAVIMENTAÇÃO DE PARALELEPÍEDOS EM BASALTO****ENDEREÇO: RUA RONALDO AGOSTINI E JOÃO GABIATTI LAZZARI****MEMÓRIA DE CÁLCULO**

ITEM	QUANTIDADE	UNIDADE	OBSERVAÇÕES
------	------------	---------	-------------

GARIBALDI, 16 DE SETEMBRO DE 2025.

RENAN CÉSAR
WERNER
POLETTTO:008779870
09

Assinado de forma digital
por RENAN CÉSAR WERNER
POLETTTO:00877987009
Dados: 2025.09.18 17:08:10
-03'00'

RENAN POLETTTO
SECRETÁRIO MUNICIPAL DE OBRAS



Documento assinado digitalmente

ROGER SGANZERLA
Data: 18/09/2025 16:37:50-0300
Verifique em <https://validar.iti.gov.br>

ROGER SGANZERLA
ENGENHEIRO CIVIL
CREA / RS 229626
ART Nº 14006089

**MUNICÍPIO DE GARIBALDI****SECRETARIA MUNICIPAL DE OBRAS****OBJETO: REPAVIMENTAÇÃO DE PARALELEPÍPEDOS EM BASALTO****ENDEREÇO: RUA RONALDO AGOSTINI E JOÃO GABIATTI LAZZARI****COTAÇÕES**

ITEM		DESCRIÇÃO	UNIDADE	MENOR VALOR
FONTE	CÓDIGO			
COTAÇÃO	001	MEIO FIO DE BASALTO 12X30X100	M	R\$ 32,50
EMPRESA	NOME DA EMPRESA		COTAÇÕES	DATA
001	KUKI PEDRAS COMÉRCIO E TRANSPORTES		R\$ 32,50	16/09/2025
002	VIKOD REVESTIMENTOS CIMENTÍCIOS LTDA		R\$ 45,00	30/01/2025
OBSERVAÇÕES				

GARIBALDI, 16 DE SETEMBRO DE 2025.

RENAN CESAR
WERNER
POLETTTO:008779
87009

Assinado de forma digital
por RENAN CESAR
WERNER
POLETTTO:00877987009
Dados: 2025.09.18
17:15:24 -03'00'

RENAN POLETTTO
SECRETÁRIO MUNICIPAL DE OBRAS



Documento assinado digitalmente

ROGER SGANZERLA

Data: 18/09/2025 16:30:21-0300

Verifique em <https://validar.iti.gov.br>

ROGER SGANZERLA
ENGENHEIRO CIVIL
CREA / RS 229626
ART N° 14006089



MUNICÍPIO DE GARIBALDI

SECRETARIA MUNICIPAL DE OBRAS

OBJETO: REPAVIMENTAÇÃO DE PARALELEPÍPEDOS EM BASALTO

ENDEREÇO: RUA RONALDO AGOSTINI E JOÃO GABIATTI LAZZARI

DISTÂNCIA MÉDIA DE TRANSPORTE - DMT

ITEM	ORIGEM	DESTINO	DISTÂNCIA	SUPERFÍCIE	OBSERVAÇÕES
BOTA FORA	OBRA	BOTA-FORA	1,00 km	PAVIMENTADA	
AGREGADOS	FORNECEDOR	OBRA	8,00 km	PAVIMENTADA	
BUEIROS	FORNECEDOR	OBRA	25,00 km	PAVIMENTADA	

GARIBALDI, 16 DE SETEMBRO DE 2025.

RENAN CESAR WERNER
POLETO:00877987009

Assinado de forma digital por
RENAN CESAR WERNER
POLETO:00877987009
Dados: 2025.09.18 17:09:14 -03'00'

RENAN POLETO
SECRETÁRIO MUNICIPAL DE OBRAS



Documento assinado digitalmente
ROGER SGANZERLA
Data: 18/09/2025 16:33:35-0300
Verifique em <https://validar.iti.gov.br>

ROGER SGANZERLA
ENGENHEIRO CIVIL
CREA / RS 229626
ART Nº 14006089

**MUNICÍPIO DE GARIBALDI****SECRETARIA MUNICIPAL DE OBRAS****OBJETO: REPAVIMENTAÇÃO DE PARALELEPÍEDOS EM BASALTO****ENDEREÇO: RUA RONALDO AGOSTINI E JOÃO GABIATTI LAZZARI****COMPOSIÇÃO BDI - FORNECIMENTO DE MATERIAIS E EQUIPAMENTOS**

TIPO DE OBRA

**FORNECIMENTO DE MATERIAIS E EQUIPAMENTOS
(AQUISIÇÃO INDIRETA - EM CONJUNTO COM LICITAÇÃO DE
OBRAS)**

REGIME DE CONTRIBUIÇÃO PREVIDENCIÁRIA

NÃO DESONERADO

ESTIMATIVA DE PERCENTUAL DA BASE DE CÁLCULO PARA O ISS

100,00%

ALÍQUOTA ISS

3,00%

ITENS	SIGLAS	% ADOTADO	1º QUARTIL	MÉDIO	3º QUARTIL
ADMINISTRAÇÃO CENTRAL	AC	4,07%	1,50%	3,45%	4,49%
SEGURO E GARANTIA	SG	0,50%	0,30%	0,48%	0,82%
RISCO	R	0,89%	0,56%	0,85%	0,89%
DESPESAS FINANCEIRAS	DF	1,00%	0,85%	0,85%	1,11%
LUCRO	L	5,12%	3,50%	5,11%	6,22%
TRIBUTOS (COFINS = 3,00% E PIS = 0,65%)	CP	3,65%	3,65%	3,65%	3,65%
IMPOSTO SOBRE SERVIÇOS (ISS)	ISS	3,00%	0,00%	2,50%	5,00%
BDI SEM DESONERAÇÃO (FÓRMULA ACÓRDÃO TCU)	BDI PAD	19,94%	11,10%	14,02%	16,80%

O VALOR DO BDI FOI CALCULADO COM O EMPREGO DA SEGUINTE FÓRMULA:

$$BDI\ PAD = ((1 + AC + SG + R) \times (1 + DF) \times (1 + L)) / ((1 - CP - ISS)) - 1$$

CONFORME JURISPRIDÊNCIA DO TRIBUNAL DE CONTAS DA UNIÃO, CONSOLIDADA NA **SÚMULA TCU 253 / 2010**:

"COMPROVADA A INVIABILIDADE TÉCNICO-ECONÔMICA DE PARCELAMENTO DO OBJETO DA LICITAÇÃO, NOS TERMOS DA LEGISLAÇÃO EM VIGOR, OS ITENS DE FORNECIMENTO DE MATERIAIS E EQUIPAMENTOS DE NATUREZA ESPECÍFICA QUE POSSAM SER FORNECIDOS POR EMPRESAS COM ESPECIALIDADES PRÓPRIAS E DIVERSAS E QUE REPRESENTEM PERCENTUAL SIGNIFICATIVO DO PREÇO GLOBAL DA OBRA DEVEM APRESENTAR INCIDÊNCIA DE TAXA DE BONIFICAÇÃO E DESPESAS INDIRETAS - BDI REDUZIDA EM RELAÇÃO À TAXA APLICÁVEL AOS DEMAIS ITENS."

GARIBALDI, 16 DE SETEMBRO DE 2025.

RENAN CESAR
WERNER
POLETO:008779870
09

Assinado de forma digital
por RENAN CESAR WERNER
POLETO:00877987009
Dados: 2025.09.18 17:13:37
-03'00'

RENAN POLETO
SECRETÁRIO MUNICIPAL DE OBRAS



Documento assinado digitalmente

ROGER SGANZERLA

Data: 18/09/2025 16:24:31-0300

Verifique em <https://validar.iti.gov.br>

ROGER SGANZERLA
ENGENHEIRO CIVIL
CREA / RS 229626
ART Nº 14006089



MUNICÍPIO DE GARIBALDI
SECRETARIA MUNICIPAL DE OBRAS

OBJETO: REPAVIMENTAÇÃO DE PARALELEPÍEDOS EM BASALTO

ENDEREÇO: RUA RONALDO AGOSTINI E JOÃO GABIATTI LAZZARI

COMPOSIÇÃO BDI - SERVIÇOS

TIPO DE OBRA

CONSTRUÇÃO DE RODOVIAS

REGIME DE CONTRIBUIÇÃO PREVIDENCIÁRIA

NÃO DESONERADO

ESTIMATIVA DE PERCENTUAL DA BASE DE CÁLCULO PARA O ISS

100,00%

ALÍQUOTA ISS

3,00%

ITENS	SIGLAS	% ADOADO	1º QUARTIL	MÉDIO	3º QUARTIL
ADMINISTRAÇÃO CENTRAL	AC	4,67%	3,80%	4,01%	4,67%
SEGURO E GARANTIA	SG	0,74%	0,32%	0,40%	0,74%
RISCO	R	0,97%	0,50%	0,56%	0,97%
DESPESAS FINANCEIRAS	DF	1,21%	1,02%	1,11%	1,21%
LUCRO	L	7,71%	6,64%	7,30%	8,69%
TRIBUTOS (COFINS = 3,00% E PIS = 0,65%)	CP	3,65%	3,65%	3,65%	3,65%
IMPOSTO SOBRE SERVIÇOS (ISS)	ISS	3,00%	0,00%	2,50%	5,00%
BDI SEM DESONERAÇÃO (FÓRMULA ACÓRDÃO TCU)	BDI PAD	24,23%	19,60%	20,97%	24,23%

O VALOR DO BDI FOI CALCULADO COM O EMPREGO DA SEGUINTE FÓRMULA:

$$\text{BDI PAD} = ((1 + AC + SG + R) \times (1 + DF) \times (1 + L)) / ((1 - CP - ISS)) - 1$$

DECLARO, PARA OS DEVIDOS FINS, QUE, CONFORME LEGISLAÇÃO TRIBUTÁRIA MUNICIPAL, A BASE DE CÁLCULO PARA ESTA OBRA É DE 100,00%, COM A RESPECTIVA ALÍQUOTA DE 3,00%.

GARIBALDI, 16 DE SETEMBRO DE 2025.

RENAN CESAR
WERNER
POLETO:00877987
009

Assinado de forma digital
por RENAN CESAR WERNER
POLETO:00877987009
Dados: 2025.09.18 17:13:58
-03'00'

RENAN POLETO
SECRETÁRIO MUNICIPAL DE OBRAS



Documento assinado digitalmente
ROGER SGANZERLA
Data: 18/09/2025 16:25:39-0300
Verifique em <https://validar.iti.gov.br>

ROGER SGANZERLA
ENGENHEIRO CIVIL
CREA / RS 229626
ART Nº 14006089



MUNICÍPIO DE GARIBALDI

SECRETARIA MUNICIPAL DE OBRAS

OBJETO: REPAVIMENTAÇÃO DE PARALELEPÍPEDOS EM BASALTO

ENDEREÇO: RUA RONALDO AGOSTINI E JOÃO GABIATTI LAZZARI

ENCARGOS SOCIAIS SOBRE A MÃO DE OBRA

RIO GRANDE DO SUL

CÓDIGO	DESCRIÇÃO	COM DESONERAÇÃO		SEM DESONERAÇÃO	
		HORISTA	MENSALISTA	HORISTA	MENSALISTA
GRUPO A					
A1	INSS	5,00%	5,00%	20,00%	20,00%
A2	SESI	1,50%	1,50%	1,50%	1,50%
A3	SENAI	1,00%	1,00%	1,00%	1,00%
A4	INCRA	0,20%	0,20%	0,20%	0,20%
A5	SEBRAE	0,60%	0,60%	0,60%	0,60%
A6	SALÁRIO EDUCAÇÃO	2,50%	2,50%	2,50%	2,50%
A7	SEGURO CONTRA ACIDENTES DE TRABALHO	3,00%	3,00%	3,00%	3,00%
A8	FGTS	8,00%	8,00%	8,00%	8,00%
A9	SECONCI	0,00%	0,00%	0,00%	0,00%
A	SUBTOTAL	21,80%	21,80%	36,80%	36,80%
GRUPO B					
B1	REPOUSO SEMANAL REMUNERADO	17,93%	NÃO INCIDE	17,93%	NÃO INCIDE
B2	FERIADOS	4,24%	NÃO INCIDE	4,24%	NÃO INCIDE
B3	AUXÍLIO - EFERMIDADE	0,85%	0,65%	0,85%	0,65%
B4	13º SALÁRIO	10,96%	8,33%	10,96%	8,33%
B5	LICENÇA PATERNIDADE	0,07%	0,05%	0,07%	0,05%
B6	FALTAS JUSTIFICADAS	0,73%	0,56%	0,73%	0,56%
B7	DIAS DE CHUVAS	1,53%	NÃO INCIDE	1,53%	NÃO INCIDE
B8	AUXÍLIO ACIDENTE DE TRABALHO	0,10%	0,07%	0,10%	0,07%
B9	FÉRIAS GOZADAS	10,61%	8,06%	10,61%	8,06%
B10	SALÁRIO MATERNIDADE	0,03%	0,03%	0,03%	0,03%
B	SUBTOTAL	47,05%	17,75%	47,05%	17,75%
GRUPO C					
C1	AVISO PRÉVIO INDENIZADO	4,57%	3,47%	4,57%	3,47%
C2	AVISO PRÉVIO TRABALHADO	0,11%	0,08%	0,11%	0,08%
C3	FÉRIAS INDENIZADAS	3,46%	2,63%	3,46%	2,63%
C4	DEPÓSITO RESCISÃO SEM JUSTA CAUSA	2,75%	2,09%	2,75%	2,09%
C5	INDENIZAÇÃO ADICIONAL	0,38%	0,29%	0,38%	0,29%
C	SUBTOTAL	11,27%	8,56%	11,27%	8,56%
GRUPO D					
D1	REINCIDÊNCIA DE GRUPO A SOBRE GRUPO B	9,71%	3,45%	17,31%	6,53%
D2	REINCIDÊNCIA DE GRUPO A SOBRE AVISO PRÉVIO TRABALHADO E REINCIDÊNCIA DO FGTS SOBRE AVISO PRÉVIO INDENIZADO	0,39%	0,30%	0,41%	0,31%
D	SUBTOTAL	10,10%	3,75%	17,72%	6,84%
A + B + C + D	TOTAL	90,22%	51,86%	112,84%	69,95%

DECLARO, PARA OS DEVIDOS FINS, QUE A COMPOSIÇÃO ANALÍTICA DOS ENCARGOS SOCIAIS ADOTADA ESTÁ COMPATÍVEL COM A TABELA SINAPI-RS NA DATA-BASE ADOTADA (JULHO/2025), REGIME NÃO DESONERADO.

GARIBALDI, 16 DE SETEMBRO DE 2025.

RENAN CESAR WERNER
POLETTTO:00877987009

Assinado de forma digital por
RENAN CESAR WERNER
POLETTTO:00877987009
Dados: 2025.09.18 17:10:56 -03'00'

RENAN POLETTTO
SECRETÁRIO MUNICIPAL DE OBRAS



Documento assinado digitalmente
ROGER SGANZERLA
Data: 18/09/2025 16:36:09-0300
Verifique em <https://validar.iti.gov.br>

ROGER SGANZERLA
ENGENHEIRO CIVIL
CREA / RS 229626
ART Nº 14006089



Tipo: OBRA OU SERVIÇO Participação Técnica: INDIVIDUAL/PRINCIPAL
Convênio: NÃO É CONVÊNIO Motivo: NORMAL

Contratado

Carteira: RS229626 Profissional: ROGER SGANZERLA E-mail: roger.sganzerla121194@gmail.com
RNP: 2217354329 Título: Engenheiro Civil
Empresa: NENHUMA EMPRESA Nr.Reg.:

Contratante

Nome: MUNICIPIO DE GARIBALDI E-mail: atendimento@garibaldi.rs.gov.br
Endereço: RUA JÚLIO DE CASTILHOS 254 Telefone: (54) 3462-8200 CPF/CNPJ: 88594999000195
Cidade: GARIBALDI Bairro: CENTRO CEP: 95720000 UF: RS

Identificação da Obra/Serviço

Proprietário: MUNICIPIO DE GARIBALDI
Endereço da Obra/Serviço: Rua JOÃO GABIATTI LAZZARI E RONALDO AGOSTINI CPF/CNPJ: 88594999000195
Cidade: GARIBALDI Bairro: CEP: 95720000 UF: RS
Finalidade: PÚBLICO Vlr Contrato(R\$): 1.520,00 Honorários(R\$):
Data Início: 16/09/2025 Prev.Fim: 30/09/2026 Ent.Classe:

Atividade Técnica	Descrição da Obra/Serviço	Quantidade	Unid.
Projeto	Estradas - Pavimentação	1.968,00	M²
Projeto	Estradas - Bueiros	667,50	M
Orçamento	Estradas - Pavimentação	1.968,00	M²
Orçamento	Estradas - Bueiros	667,50	M

ART registrada (paga) no CREA-RS em 03/10/2025

Documento assinado digitalmente
gov.br ROGER SGANZERLA
Data: 10/10/2025 09:32:55-0300
Verifique em <https://validar.iti.gov.br>

RENAN CESAR
WERNER
POLETTTO:00877987
009
Assinado de forma digital
por RENAN CESAR WERNER
POLETTTO:00877987009
Dados: 2025.10.10 10:28:50
-03'00'

Garibaldi/RS - 03/10/2025 Local e Data	Declaro serem verdadeiras as informações acima _____ ROGER SGANZERLA Profissional	De acordo _____ MUNICIPIO DE GARIBALDI Contratante
---	--	---

A AUTENTICIDADE DESTA ART PODE SER CONFIRMADA NO SITE DO CREA-RS, LINK SOCIEDADE - ART CONSULTA.