



ESTADO DO RIO GRANDE DO SUL
PREFEITURA MUNICIPAL DE GARIBALDI

CONCORRÊNCIA ELETRÔNICA Nº 018/2025

SECRETARIA: SECRETARIA MUNICIPAL DE ADMINISTRAÇÃO

SOLICITAÇÃO Nº 2025/4495;

DATA: 01 DE DEZEMBRO DE 2025

HORA: 08 HORAS E 30 MINUTOS

OBJETO: CONTRATAÇÃO DE EMPRESA ESPECIALIZADA PARA CONSTRUÇÃO DE 64 (SESSENTA E QUATRO) URNAS PERPÉTUAS NO CEMITÉRIO PÚBLICO MUNICIPAL NO MUNICÍPIO DE GARIBALDI.

CRITÉRIO DE JULGAMENTO: MENOR PREÇO GLOBAL

REGIME: EMPREITADA POR PREÇO UNITÁRIO

PARTICIPAÇÃO: GLOBAL

MODO DE DISPUTA: ABERTO

O **MUNICÍPIO DE GARIBALDI**, torna público, para conhecimento dos interessados, que, no dia e hora acima descritos, realizará licitação na modalidade Concorrência, na forma eletrônica, do tipo menor preço, através do endereço eletrônico www.pregaobanrisul.com.br, processando-se essa licitação nos termos da Lei Federal nº 14.133 de 1º de abril de 2021, da Lei Complementar 123, de 14 de dezembro de 2006, IN nº 73 de 2022 e do Decreto Municipal nº 4.765/2023.

Maiores informações encontram-se à disposição dos interessados na Prefeitura Municipal de Garibaldi, RS, junto ao Departamento de Compras e Licitações, localizado na Rua Júlio de Castilhos, nº 254, Centro, ou pelo telefone (54) 3462-8228, ou ainda através do e-mail: licitacoes@garibaldi.rs.gov.br.

As empresas que desejarem participar da referida Concorrência Eletrônica deverão efetuar os procedimentos junto ao sítio eletrônico, conforme determinado neste edital.

1 - DO OBJETO

1.1. O presente Edital objetiva a contratação de empresa especializada para construção de 64 (sessenta e quatro) urnas perpétuas no Cemitério Público Municipal no Município de Garibaldi, com fornecimento de mão de obra e material, tudo conforme projetos, planilhas de orçamento, cronograma físico-financeiro, memorial descritivo e minuta de contrato, que integram esta licitação.

1.2. O preço máximo aceito para a execução da obra é **R\$ 177.788,36** (cento e setenta e sete mil setecentos e oitenta e oito reais e trinta e seis centavos), sendo, **R\$ 116.558,89** (cento e dezesseis mil quinhentos e cinquenta e oito reais e oitenta e nove centavos) de material e **R\$ 61.229,47** (sessenta e um mil duzentos e sessenta e nove reais e quarenta e sete centavos) de mão de obra.

1.3. Esta contratação compreende material e mão de obra em regime de empreitada por preço unitário, tudo conforme projetos de engenharia, composto de planta, memorial descritivo, planilha orçamentária e cronograma de execução físico-financeiro, mais minuta de contrato que são partes integrantes e não desmembráveis do presente edital.

1.4. A execução dos trabalhos atenderá as normas vigentes, projetos, memorial descritivo, cronograma físico-financeiro e planilha orçamentária, que fazem parte integrante do presente.

1.5. Os valores para as obras estão de acordo com planilhas orçamentárias.

2 - DA DIVULGAÇÃO DO EDITAL

2.1. O edital será publicado, no sítio eletrônico, no máximo, até o dia 05 de novembro de 2025;



ESTADO DO RIO GRANDE DO SUL
PREFEITURA MUNICIPAL DE GARIBALDI

2.2. A data e hora limite para recebimento de propostas nos termos exigidos no edital é 01 de dezembro de 2025, às 08h29min;

2.3. A abertura das propostas ocorrerá no dia 01 de dezembro de 2025, às 08h29min, às 08hrs30min;

2.4. A disputa terá início no dia 01 de dezembro de 2025, às 09hrs;

2.5. O endereço eletrônico para formalização de questionamentos e impugnações: licitacoes@garibaldi.rs.gov.br;

2.6. Sítio eletrônico da sessão: www.pregaobanrisul.com.br.

2.7. Todas as referências de tempo deste certame observarão obrigatoriamente o horário de Brasília – DF.

3 – DO CREDENCIAMENTO E DA PARTICIPAÇÃO DO CERTAME

3.1. Para participar do certame, o licitante deve providenciar o seu credenciamento, com atribuição de chave e senha, diretamente junto ao provedor do sistema, onde deverá buscar informações a respeito do seu funcionamento, regulamento e instruções para a sua correta utilização.

3.2. As instruções para o credenciamento podem ser acessadas no seguinte sítio eletrônico: www.pregaobanrisul.com.br, e pelo telefone (51) 3288-1160.

3.3. É de responsabilidade do licitante, além de se credenciar previamente no sistema eletrônico utilizado no certame, cumprir as regras do presente edital, devendo:

3.3.1. Responsabilizar-se formalmente pelas transações efetuadas em seu nome, assumir como firmes e verdadeiras suas propostas e seus lances, inclusive os atos praticados diretamente ou por seu representante, excluída a responsabilidade do provedor do sistema ou do órgão ou entidade promotora da licitação por eventuais danos decorrentes de uso indevido da senha, ainda que por terceiros.

3.3.2. Acompanhar as operações no sistema eletrônico durante o processo licitatório e responsabilizar-se pelo ônus decorrente da perda de negócios diante da inobservância de mensagens emitidas pelo sistema ou de sua desconexão.

3.3.3. As informações acerca do andamento do processo licitatório serão encaminhadas pela Agente de Contratação, via chat, ficando a cargo do licitante a responsabilidade pelo acompanhamento.

3.3.4. Utilizar a chave de identificação e a senha de acesso para participar da licitação na forma eletrônica.

3.3.5. Solicitar o cancelamento da chave de identificação ou da senha de acesso por interesse próprio.

3.4. Não poderão disputar licitação ou participar da execução do contrato, direta ou indiretamente:

a) pessoa física ou jurídica que se encontre, ao tempo da licitação, impossibilitada de participar da licitação em decorrência de sanção que lhe foi imposta;

b) aquele que mantenha vínculo de natureza técnica, comercial, econômica, financeira, trabalhista ou civil com dirigente do órgão ou entidade contratante ou com agente público que desempenhe função na licitação ou atue na fiscalização ou na gestão do contrato, ou que deles seja cônjuge, companheiro ou parente em linha reta, colateral ou por afinidade, até o terceiro grau;

c) empresas controladoras, controladas ou coligadas, nos termos da Lei nº 6.404, de 15 de dezembro de 1976, concorrendo entre si;

d) pessoa física ou jurídica que, nos 5 (cinco) anos anteriores à divulgação do edital, tenha sido condenada judicialmente, com trânsito em julgado, por exploração de trabalho infantil, por submissão de trabalhadores a condições análogas às de escravo ou por



ESTADO DO RIO GRANDE DO SUL
PREFEITURA MUNICIPAL DE GARIBALDI

contratação de adolescentes nos casos vedados pela legislação trabalhista;

e) agente público do órgão licitante, devendo ser observadas as situações que possam configurar conflito de interesses no exercício ou após o exercício do cargo ou emprego, nos termos da legislação que disciplina a matéria;

f) aquele que não atenda às condições deste Edital e seu(s) anexo(s);

g) autor do anteprojeto, do projeto básico ou do projeto executivo, pessoa física ou jurídica, quando a licitação versar sobre serviços ou fornecimento de bens a ele relacionados.

h) Organizações da Sociedade Civil de Interesse Público - OSCIP, atuando nessa condição.

i) empresa, isoladamente ou em consórcio, responsável pela elaboração do projeto básico ou do projeto executivo, ou empresa da qual o autor do projeto seja dirigente, gerente, controlador, acionista ou detentor de mais de 5% (cinco por cento) do capital com direito a voto, responsável técnico ou subcontratado, quando a licitação versar sobre serviços ou fornecimento de bens a ela necessários.

3.4.4. O impedimento de que trata a alínea "a" do item 3.4, supra, será também aplicado ao licitante que atue em substituição a outra pessoa, física ou jurídica, com o intuito de burlar a efetividade da sanção a ela aplicada, inclusive a sua controladora, controlada ou coligada, desde que devidamente comprovado o ilícito ou a utilização fraudulenta da personalidade jurídica do licitante.

3.4.5. Durante a vigência do contrato, é vedado ao contratado contratar cônjuge, companheiro ou parente em linha reta, colateral ou por afinidade, até o terceiro grau, de dirigente do órgão contratante ou de agente público que desempenhe função na licitação ou atue na fiscalização ou na gestão do contrato.

3.4.6. A critério da Administração e exclusivamente a seu serviço, o autor dos projetos e a empresa a que se referem as alíneas "g" e "i" poderão participar no apoio das atividades de planejamento da contratação, de execução da licitação ou de gestão do contrato, desde que sob supervisão exclusiva de agentes públicos do órgão ou entidade.

3.4.7. O disposto nas alíneas "g" e "i" não impede a licitação ou a contratação de serviço que inclua como encargo do contratado a elaboração do projeto básico e do projeto executivo, nas contratações integradas, e do projeto executivo, nos demais regimes de execução.

3.5. Os profissionais organizados sob a forma de cooperativa poderão participar da presente licitação, desde que:

a) a constituição e o funcionamento da cooperativa observarem as regras estabelecidas na legislação aplicável, em especial a Lei nº 5.764, de 16 de dezembro de 1971, a Lei nº 12.690, de 19 de julho de 2012, e a Lei Complementar nº 130, de 17 de abril de 2009;

b) a cooperativa apresentar demonstrativo de atuação em regime cooperado, com repartição de receitas e despesas entre os cooperados;

c) qualquer cooperado, com igual qualificação, for capaz de executar o objeto contratado.

d) o objeto da licitação referir-se, em se tratando de cooperativas enquadradas na Lei nº 12.690, de 19 de julho de 2012, a serviços especializados constantes do objeto social da cooperativa, a serem executados de forma complementar à sua atuação.

3.5. Os representantes de microempresas e empresas de pequeno porte deverão declarar em campo próprio do sistema, quando do envio da proposta inicial, que as respectivas empresas enquadram-se nessa(s) categoria(s).

3.5.1. A ausência da declaração, naquele momento, significará a desistência da microempresa ou empresa de pequeno porte de utilizar-se das prerrogativas a elas concedidas pela Lei Complementar nº 123/2006.

4 – DO ENVIO DAS PROPOSTAS



ESTADO DO RIO GRANDE DO SUL
PREFEITURA MUNICIPAL DE GARIBALDI

4.1. A partir da publicação/divulgação deste Edital, até a data e o horário previstos no item 2, os que desejarem participar deverão encaminhar as propostas (ou retirar aquelas já enviadas) para o lote de interesse, exclusivamente através do sítio eletrônico informado neste Instrumento.

4.2. O encaminhamento da proposta pressupõe o pleno conhecimento e atendimento às exigências de habilitação e das especificações técnicas previstas neste Edital.

4.3. As propostas deverão utilizar como modelo a Planilha Orçamentária, anexo deste edital, devendo, obrigatoriamente, conter a cotação de todos os itens, preço unitário e global, constantes na Planilha de Orçamento, expressos em moeda corrente nacional (Real), observando-se a ordem cronológica dos itens e especificações, sem qualquer alteração quanto à ordem e característica, sob pena de desclassificação da proposta, bem como o percentual de BDI e dos Encargos Sociais.

4.3.1. Para fins de compatibilização dos sistemas (Licitacon e Licitacon Obras), a proposta final deverá ser encaminhada utilizando a função ARRED (função para arredondar do excel), com até duas casas decimais.

4.4. Havendo divergência entre o valor total e o unitário de cada item, prevalecerá o valor unitário.

4.5. Por se tratar de julgamento global, ou seja, uma única licitante vencedora para a execução da obra, a licitante deverá cotar a totalidade dos itens constantes na Planilha Orçamentária, sob pena de desclassificação da proposta.

4.6. O valor total da proposta, bem como os valores unitários (tanto de material, quanto de mão de obra), não poderão exceder os valores contidos na planilha orçamentária, sob pena de desclassificação da proposta.

4.6.1. A planilha atualizada será submetida à análise do setor de engenharia, a fim de que seja observada a existência de eventual "jogo de planilha".

4.6.2. Poderá ser motivo de desclassificação da proposta se os preços unitários (tanto de material, quanto de mão de obra) que compõem o valor global da obra apresentarem discrepâncias ou variações não proporcionais entre si e com o preço orçado, caracterizando com isso "jogo de planilha".

4.7. ALÉM DA PLANILHA ORÇAMENTÁRIA, A LICITANTE DEVERÁ APRESENTAR DE FORMA ANEXA A PROPOSTA (INICIAL E ATUALIZADA), OS SEGUINTE DOCUMENTOS:

I – Planilha Orçamentária, em conformidade com o modelo constante nos anexos técnicos;

II - Cronograma Físico - Financeiro para a obra, prevendo a execução nos prazos máximos abaixo elencados e que deverá estar de acordo com a obra efetivamente executada, conforme cronograma, anexo deste edital, **prazo de execução de 180 (cento e oitenta) dias;**

a) O Cronograma Físico-Financeiro deverá, obrigatoriamente, ser discriminado constando a totalidade dos itens descritos na planilha orçamentária.

b) A licitante que não anexar o cronograma ou prever prazo de execução superior ao estabelecido será automaticamente desclassificada.

III - Detalhamento dos Encargos Sociais sobre a mão de obra ofertada.

IV - Detalhamento do Cálculo do Benefício de Despesas Indiretas (BDI) ofertado.

V - Declaração de que a proposta econômica da empresa compreende a integralidade dos custos para atendimento dos direitos trabalhistas assegurados na Constituição Federal, nas leis trabalhistas, nas normas infralegais, nas convenções coletivas de trabalho e nos termos de ajustamento de conduta vigentes na data de entrega das propostas, conforme modelo Anexo I. Caso esta declaração não seja apresentada, a empresa restará desclassificada.

4.8. Deverão constar na proposta todos os dados da empresa, tais como razão social,



ESTADO DO RIO GRANDE DO SUL
PREFEITURA MUNICIPAL DE GARIBALDI

CNPJ, endereço completo, número de telefone, e correio eletrônico.

4.9. O upload da proposta no site www.pregaobanrisul.com.br será de total responsabilidade do licitante, o qual deverá se certificar de que a proposta anexada seja visível e legível em sua integridade, em folha de tamanho A4, sem a necessidade de qualquer ação do Agente de Contratação que não seja abrir e imprimir o arquivo, sob pena de desclassificação.

4.10. O valor proposto para o lote cotado deverá ser o mesmo informado na proposta anexada ao sistema, sob pena de desclassificação. **É de total responsabilidade do licitante o correto preenchimento do valor junto ao sistema, levando em consideração o critério de julgamento da licitação.** Após a abertura das propostas no horário designado, não é possível alterar valores lançados de forma incorreta no sistema.

4.11. Os preços propostos serão considerados completos e suficientes para a execução desta obra, sendo desconsiderada qualquer reivindicação de pagamento adicional devido a erro ou má interpretação por parte da licitante.

4.12. Nos preços propostos serão considerados todos os encargos previdenciários, fiscais (ICMS e outros), comerciais, trabalhistas, tributários, materiais, embalagens, fretes, seguros, tarifas, descarga, transporte, responsabilidade civil e demais despesas incidentes ou que venham a incidir sobre os produtos, objeto desta licitação.

4.13. Entende-se por encargos referentes à proposta os tributos (impostos, taxas), contribuições fiscais e para-fiscais, emolumentos, os instituídos por leis sociais, administração, lucros, máquinas e ferramental, transporte de material, de pessoal, estada, hospedagem, alimentação e qualquer despesa, acessória e/ou necessária, não especificada neste edital.

4.14. O prazo de validade da proposta deverá ser de, no mínimo, 60 (sessenta) dias. Caso a empresa não informe este prazo em sua proposta, será considerado automaticamente como sendo 60 (sessenta) dias.

4.15. Todos os documentos exigidos no presente edital, inclusive a proposta comercial e/ou a planilha orçamentária, deverão estar devidamente assinados pelo responsável legal da empresa licitante.

4.16. Os documentos apresentados com assinatura digital deverão ser enviados em formato eletrônico original (ex.: PDF assinado digitalmente), de forma que seja possível a verificação da sua autenticidade e integridade por meio de ferramentas de validação de certificados digitais emitidos no âmbito da ICP-Brasil.

4.16.1. Não serão aceitos documentos que contenham assinatura digital apenas em versão escaneada, impossibilitando a verificação do certificado digital e a validade da assinatura eletrônica.

4.16.2. Caso os documentos sejam apresentados de forma escaneada e sem possibilidade de verificação, a Administração poderá solicitar a reapresentação dos documentos em formato válido, sob pena de inabilitação.

5 – DA ABERTURA DA SESSÃO PÚBLICA

5.1. A partir do horário previsto para a abertura das propostas terá início a sessão pública da Concorrência Eletrônica, quando o Agente de Contratação verificará as propostas apresentadas, classificando aquelas que atendam ao Edital e desclassificando aquelas que não estejam em conformidade com os requisitos estabelecidos.

5.2. As propostas classificadas serão ordenadas pelo sistema e o Agente de Contratação dará início à fase competitiva, oportunidade em que os licitantes poderão encaminhar lances exclusivamente por meio do sistema eletrônico.

5.3. Somente poderão participar da fase competitiva os autores das propostas classificadas.

5.4. Cabe ao licitante acompanhar as operações no sistema eletrônico durante a sessão pública da Concorrência, ficando responsável pelo ônus decorrente da perda de



ESTADO DO RIO GRANDE DO SUL
PREFEITURA MUNICIPAL DE GARIBALDI

negócios diante da inobservância de qualquer mensagem emitida pelo sistema ou de sua desconexão.

5.5. O licitante será responsável por todas as transações que forem efetuadas em seu nome no sistema eletrônico, assumindo como firmes e verdadeiros sua proposta e lances.

6 – DA DISPUTA DE LANCES E NEGOCIAÇÃO

6.1. Aberta etapa competitiva, os representantes dos licitantes deverão estar conectados ao sistema para participar da sessão de lances.

6.2. O modo de disputa será aberto, hipótese em que os licitantes apresentarão suas propostas por meio de lances públicos e sucessivos, decrescentes, nos termos do art. 56, I, da Lei Federal nº 14.133/2021.

I – O intervalo mínimo de diferença de valores entre os lances será de **R\$ 500,00 (quinhentos reais)**, que incidirá tanto em relação aos lances intermediários, quanto em relação do lance que cobrir a melhor oferta.

6.3. A cada lance ofertado o participante será imediatamente informado de seu recebimento e respectivo horário de seu registro e valor.

6.4. O licitante poderá oferecer lances sucessivos, observado o horário fixado e somente poderá oferecer lance inferior ao último por ele ofertado e registrado pelo sistema.

6.5. Não serão aceitos dois ou mais lances de mesmo valor, prevalecendo aquele que for recebido e registrado no sistema em primeiro lugar.

6.6. Durante o transcurso da disputa, os licitantes serão informados, em tempo real, do valor do menor lance registrado, vedada a identificação do detentor do lance.

6.7. Caso o licitante perceba que inseriu valor incorreto no campo específico para lance, deverá, imediatamente, solicitar o cancelamento do último lance através do chat.

I – Não serão aceitas solicitações de desclassificação ao final da sessão.

II – Somente será anulado o último lance ofertado pela empresa, levando-se em consideração a justificativa de erro no momento do lançamento do valor. Não serão anulados lances anteriores a este.

6.8. No caso de desconexão do Agente de Contratação, no decorrer da etapa de lances, se o sistema eletrônico permanecer acessível aos licitantes, os lances continuarão sendo recebidos, sem prejuízo dos atos realizados.

6.8.1. Quando a desconexão persistir por tempo superior a 10 (dez) minutos, a sessão da Concorrência será suspensa e terá reinício somente após comunicação expressa aos licitantes.

6.9. O modo de disputa será o aberto. A etapa de envio de lances na sessão pública durará 10 (dez) minutos e, após isso, será prorrogada automaticamente pelo sistema quando houver lance ofertado nos últimos dois minutos do período de duração da sessão pública.

6.9.1. A prorrogação automática da etapa de envio de lances, de que trata o item 6.9, será de 02 (dois) minutos e ocorrerá sucessivamente sempre que houver lances enviados nesse período de prorrogação, inclusive quando se tratar de lances intermediários.

6.9.2. Na hipótese de não haver novos lances na forma estabelecida no subitem 6.9.1, a sessão pública será encerrada automaticamente.

6.9.3. Encerrada a sessão pública sem prorrogação automática pelo sistema, nos termos do subitem 6.9.1, o Agente de Contratação poderá, assessorado pela equipe de apoio, admitir o reinício da etapa de envio de lances, em prol da consecução do melhor preço.

6.10. Encerrada etapa de envio de lances, será apurada a ocorrência de empate, nos termos dos arts. 44 e 45 da Lei Complementar nº 123/2006, sendo assegurada, como critério do desempate, preferência de contratação para as beneficiárias que tiverem apresentado a declaração, de que trata o item 8.5. deste Edital;

6.10.1. Entende-se como empate, para fins da Lei Complementar nº 123/2006, aquelas situações em que as propostas apresentadas pelas beneficiárias sejam iguais ou superiores em até 10% (dez por cento) à proposta de menor valor.



ESTADO DO RIO GRANDE DO SUL
PREFEITURA MUNICIPAL DE GARIBALDI

6.10.2. Ocorrendo o empate, na forma do subitem anterior, proceder-se-á da seguinte forma:

a) A beneficiária detentora da proposta de menor valor será convocada via sistema para apresentar, no prazo de 10 (dez) minutos, nova proposta, inferior àquela considerada, até então, de menor preço, situação em que será declarada vencedora do certame.

b) Se a beneficiária, convocada na forma da alínea anterior, não apresentar nova proposta, inferior à de menor preço, será facultada, pela ordem de classificação, às demais microempresas, empresas de pequeno porte ou cooperativas remanescentes, que se enquadrarem na hipótese do item 6.10.1 deste edital, a apresentação de nova proposta, no prazo previsto na alínea a deste item.

6.10.3. O disposto no item 6.10 não se aplica às hipóteses em que a proposta de menor valor inicial tiver sido apresentada por beneficiária da Lei Complementar nº 123/2006.

6.11. Se não houver licitante que atenda ao item 6.10 e seus subitens, serão observados os critérios do art. 60 da Lei 14.133/2021, nesta ordem:

a) disputa final, hipótese em que os licitantes empatados poderão apresentar nova proposta em ato contínuo à classificação;

b) avaliação do desempenho contratual prévio dos licitantes, para a qual deverão preferencialmente ser utilizados registros cadastrais para efeito de atesto de cumprimento de obrigações previstos nesta Lei;

c) desenvolvimento pelo licitante de ações de equidade entre homens e mulheres no ambiente de trabalho, conforme regulamento;

d) desenvolvimento pelo licitante de programa de integridade, conforme orientações dos órgãos de controle.

6.11.1. Persistindo o empate, será assegurada preferência, sucessivamente, aos bens e serviços produzidos ou prestados por:

a) empresas estabelecidas no território do Estado ou do Distrito Federal do órgão ou entidade da Administração Pública estadual ou distrital licitante ou, no caso de licitação realizada por órgão ou entidade de Município, no território do Estado em que este se localize;

b) empresas brasileiras;

c) empresas que invistam em pesquisa e no desenvolvimento de tecnologia no País;

d) empresas que comprovem a prática de mitigação, nos termos da Lei nº 12.187, de 29 de dezembro de 2009.

6.12. Encerrada a etapa de envio de lances da sessão pública, inclusive com a realização do desempate, se for o caso, o Agente de Contratação deverá encaminhar, pelo sistema eletrônico, contraproposta ao licitante que tenha apresentado o melhor preço, para que seja obtida melhor proposta.

6.13. Encerrada a etapa de negociação, será examinada a proposta classificada em primeiro lugar quanto à adequação ao objeto e à compatibilidade do preço em relação ao valor de referência da Administração.

6.14. Todos os licitantes participantes e classificados para o lote devem estar cientes que, caso a licitante detentora do menor valor vier a ser desclassificada, o Agente de Contratação procederá a renegociação do lote com a próxima classificada, obedecendo a ordem de classificação.

I – O valor partirá do último lance ofertado pela empresa ora classificada.

II – Não será aceita solicitação de desclassificação nesta etapa.

6.15. Não serão consideradas, para julgamento das propostas, vantagens não previstas no edital.

6.16. O critério de julgamento de classificação das empresas será o **MENOR VALOR GLOBAL**.

6.17. Somente serão considerados válidos os lances dos licitantes que forem inseridos na "sala de disputa", não sendo considerados outros meios, tais como chat do sistema, e-mail, etc.



ESTADO DO RIO GRANDE DO SUL
PREFEITURA MUNICIPAL DE GARIBALDI

7 - DO JULGAMENTO E ACEITAÇÃO DA PROPOSTA

7.1. Concluída a etapa de lances ou a negociação, quando houver, será aberto o prazo de 24 (vinte e quatro) horas, para a empresa detentora da melhor oferta realizar o upload no sistema da proposta final atualizada, conforme Planilha Orçamentária, anexo deste edital, acompanhada dos documentos complementares solicitados no item **4.6.** do edital.

7.1.1. Caso o lance final seja diverso do inicial, o valor unitário deverá ser atualizado na aba "Valor Itens", durante o prazo disponibilizado.

7.1.2. A pedido da empresa ou por decisão do Agente de Contratação, tal prazo poderá ser prorrogado.

7.2. Será desclassificada a proposta que:

- a)** não atender a todos os requisitos exigidos no item 4 deste Edital;
- b)** contiver opções alternativas quando uma delas desatender ao exigido;
- c)** divergir dos termos deste edital;
- d)** omitir-se em pontos essenciais, de modo a ensejar dúvidas;
- e)** contiver vícios insanáveis;
- f)** apresentar preços inexequíveis ou permanecer acima do orçamento estimado para a contratação, mesmo após negociação;
- g)** não tiver sua exequibilidade demonstrada, quando exigido pela Administração;
- h)** opuser-se a qualquer dispositivo legal vigente.

7.3. Serão desconsideradas, para efeito de julgamento, vantagens não pedidas neste Edital.

7.4. Em caso de divergência entre valores numerais e valores por extenso, prevalecerão estes últimos, entre unitários e totais, os primeiros.

7.5. O licitante vencedor terá o prazo de 24 (vinte e quatro) horas, contado da solicitação do Agente de Contratação no sistema, para envio da proposta e, dos documentos complementares, adequada ao último lance ofertado após a negociação de que trata o caput deste artigo.

7.5.1. A critério do Agente de Contratação, o prazo supramencionado, poderá ser prorrogado, uma única vez;

7.6. Para fins de compatibilização dos sistemas (Licitacon e Licitacon Obras), a proposta final deverá ser encaminhada utilizando a função ARRED (função para arredondar do excel), com até duas casas decimais.

7.7. Havendo divergência entre o valor total e o unitário de cada item, prevalecerá o valor unitário.

7.8. Por se tratar de julgamento global, ou seja, uma única licitante vencedora para a execução da obra, a licitante deverá cotar a totalidade dos itens constantes na Planilha Orçamentária, sob pena de desclassificação da proposta.

8 - DA HABILITAÇÃO

8.1. Como condição prévia ao exame da documentação de habilitação do licitante detentor da proposta classificada em primeiro lugar, o Agente de Contratação verificará o eventual descumprimento das condições de participação, especialmente quanto à existência de sanção que impeça a participação no certame ou a futura contratação, mediante a consulta aos seguintes cadastros:

a) Cadastro Nacional de Empresas Inidôneas e Suspensas - CEIS, mantido pela Controladoria-Geral da União (www.portaldatransparencia.gov.br/ceis);

b) Cadastro Nacional de Condenações Cíveis por Atos de Improbidade Administrativa, mantido pelo Conselho Nacional de Justiça (www.cnj.jus.br/improbidade_adm/consultar_requerido.php).

c) Lista de Inidôneos, mantida pelo Tribunal de Contas da União - TCU ([https://contas.tcu.gov.br/ords/f?p=INABILITADO:CERTIDAO:0](https://contas.tcu.gov.br/ords/f?p=INABILITADO:CERTIDAO:0;));



ESTADO DO RIO GRANDE DO SUL
PREFEITURA MUNICIPAL DE GARIBALDI

d) Para a consulta de licitantes pessoa jurídica poderá haver a substituição das consultas das alíneas "a", "b" e "c" acima pela Consulta Consolidada de Pessoa Jurídica do TCU.

8.2 - O licitante que restar vencedor deverá anexar ao sistema até a data e o horário estabelecidos pelo Agente de Contratação, os documentos a seguir relacionados.

8.3 - As empresas cadastradas no Cadastro de Fornecedores do Departamento de Compras e Licitações do Município deverão apresentar os seguintes documentos de habilitação, em vigor:

I - Certificado de Registro ao Fornecedor (**CRF**), expedido por esta Prefeitura no ato do Cadastramento **em vigor**, (ou seja, com todos os documentos em vigor), no caso de documentos com prazo de validade vencido, a licitante poderá anexar junto ao CRF, os documentos atualizados na forma de cópia reprográfica autenticada, salvo os emitidos via internet. - Somente serão habilitadas as licitantes que apresentarem, além de toda a documentação exigida, ramo pertinente ao objeto desta licitação no seu objeto social (Ato Constitutivo).

II - Declaração da licitante, sob as penas da lei, de que não foi declarada INIDÔNEA para licitar ou contratar com a Administração Pública (**Anexo IV**), assinada por representante legal da empresa.

III - Declaração da licitante de cumprimento ao art. 7º, inc. XXXIII, da Constituição Federal (**Anexo V**), assinada por representante legal da empresa.

IV - Declaração, sob as penas da lei, assinada por representante legal da empresa, conforme modelo (Anexo VI), de que disporá de instalações, equipamentos, e pessoal técnico adequado e indispensáveis para a realização da obra objeto desta licitação.

V - Declaração, assinada pelo responsável técnico, de que o mesmo assume o compromisso de realizar visitas regulares na obra, de modo a garantir o perfeito andamento dos serviços, prestando total assistência técnica para execução, conforme Modelo (**Anexo IX**).

VI - Declaração da licitante indicando endereços eletrônicos para recebimento de eventuais contatos necessários, inclusive notificações administrativas, imposição de penalidade e outros, Declarando se comprometer com o acompanhamento diário dos endereços eletrônicos, providenciando a confirmação de recebimento, devidamente assinada pelo(s) representante(s) legal(is), conforme modelo do anexo VII.

VII - Declaração de que cumpre as exigências de reserva de cargos para pessoa com deficiência e para reabilitado da Previdência Social, previstas no Art. 93 da Lei nº 8.213/1991 e em outras normas, conforme modelo anexo VIII. Esta declaração deverá ser adaptada caso a empresa se submeta ao regramento contido no Art. 93 da Lei nº 8.213/1991 ou não, conforme opções constantes no modelo.

VIII - Documentos de Qualificação Técnica e Qualificação Econômico-Financeira estabelecidos no item 8.4, incisos III e IV, deste edital.

8.4. As empresas não cadastradas no Cadastro de Fornecedores do Departamento de Compras e Licitações do Município deverão apresentar os seguintes documentos de habilitação, em vigor na data de abertura da Sessão Pública da Concorrência:

I - HABILITAÇÃO JURÍDICA:

a) Ato constitutivo, Estatuto ou contrato social em vigor, devidamente registrado, em caso de sociedades comerciais e, no caso de sociedade por ações, acompanhado de documentos de eleição de seus administradores;

b) Indicação do ato constitutivo, no caso de Sociedades Cíveis, acompanhada de prova, indicando a diretoria em exercício;

c) Registro Comercial no caso de empresa individual.

Rua Júlio de Castilhos, 254 – Centro – Garibaldi-RS CEP: 95720-000

Cx. Postal 21 - Fone: 3462-8200 – Fax: 3462-8228 – www.garibaldi.rs.gov.br



ESTADO DO RIO GRANDE DO SUL
PREFEITURA MUNICIPAL DE GARIBALDI

II - REGULARIDADE FISCAL, SOCIAL E TRABALHISTA:

- a) Prova de inscrição no Cadastro Nacional de Pessoa Jurídica (CNPJ/MF), com data de emissão de até 12 (doze) meses a data de abertura do certame;
- b) Prova de regularidade expedida pela Procuradoria Nacional da Fazenda (**Certidão Conjunta de Débitos relativos a Tributos Federais e à Dívida Ativa da União**).
- c) Prova de regularidade com a Fazenda Estadual.
- d) Prova de regularidade com a Fazenda Municipal, sendo da sede ou domicílio do Licitante.
- e) Prova de regularidade junto ao Fundo de Garantia por tempo de serviço (FGTS) e seguridade social.
- f) Certidão Negativa de Débitos Trabalhistas (obtida eletronicamente nos sites do TRT-4 e/ou Regional correspondente do licitante ou TST).
- g) Comprovante de inscrição no cadastro de contribuintes estadual e/ou municipal, se houver, relativo ao domicílio ou sede do licitante, pertinente ao seu ramo de atividade e compatível com o objeto contratual;

III - QUALIFICAÇÃO ECONÔMICO-FINANCEIRA

- a) Certidão negativa de falência ou concordata expedida pelo distribuidor da sede da pessoa jurídica, com prazo de validade em vigor.
- a.1) Caso a certidão não possua prazo de validade, será considerada vigente aquela com até 90 dias de emissão, a contar da data de expedição.
- b) **Demonstrações Contábeis dos 02 (dois) últimos exercícios sociais** (Balanço Patrimonial e Demonstração do Resultado do Exercício), juntamente ao Termo de Abertura e Encerramento, exigíveis na forma da lei, devendo ser cópia do Livro Diário registrado no órgão competente (Junta Comercial no caso de sociedade empresária e Cartório de Registro Civil de Pessoas Jurídicas no caso de Sociedade Simples). As Demonstrações Contábeis deverão estar devidamente identificadas e assinadas pelo Contabilista e pelo Titular ou Representante Legal da empresa.
- b.1) Os documentos referidos na alínea "b" limitar-se-ão ao último exercício no caso de a pessoa jurídica ter sido constituída há menos de 2 (dois) anos.
- b.2) Os Licitantes que utilizarem a Escrituração Contábil Digital - ECD, através do Sistema Público de Escrituração Digital - Sped deverão apresentar, para fins de habilitação os documentos abaixo:
- b.2.1) Recibo de entrega da Escrituração Contábil Digital;
- b.2.2) Termo de Abertura e Encerramento;
- b.2.3) Balanço Patrimonial e Demonstrações do Resultado Exercício.
- c) A análise da boa situação financeira da empresa far-se-á com base nos indicadores a seguir relacionados:

Obras e Serviços de Engenharia	
$LC = \frac{AC}{PC} \text{ igual ou superior a } \underline{1}$	
$LG = \frac{AC + ARLP}{PC + PNC} \text{ igual ou superior a } \underline{1}$	
Legenda: LC = Liquidez Corrente AC = Ativo Circulante PC = Passivo Circulante LG = Liquidez Geral	ARLP = Ativo Realizável a Longo Prazo PNC = Passivo Não Circulante



ESTADO DO RIO GRANDE DO SUL
PREFEITURA MUNICIPAL DE GARIBALDI

Classificação final das empresas

As empresas que apresentarem os dois indicadores, iguais ou superiores aos estabelecidos neste item, obterão a classificação econômico-financeira, as que não obtiverem, serão inabilitadas.

d) As empresas criadas no exercício financeiro da licitação deverão atender a todas as exigências da habilitação e ficarão autorizadas a substituir os demonstrativos contábeis pelo balanço de abertura.

IV - QUALIFICAÇÃO TÉCNICA

a) Comprovação de aptidão por meio de 1 (um) atestado de capacidade técnica, fornecido por pessoa jurídica de direito público ou privado, com registro em nome do profissional técnico de nível superior, pelo qual tenha sido contratado para a execução de obra similar ao objeto do presente certame e se tratar de obra já concluída. Não será permitida a soma de atestados, portanto, os quantitativos de serviços deverão ser atendidos por um único atestado, que deverá estar devidamente registrado na entidade profissional competente, em conformidade com o artigo 67, inciso II, da Lei n.º 14.133/21.

a.1) No atestado deverá constar discriminadamente os serviços componentes da obra, em particular as parcelas de maior relevância conforme tabela:

Item	Atividade/Serviço	Quant. mínima
1	Execução de laje pré-moldada	80,00 m²
2	Execução de alvenaria de blocos cerâmicos	73,00 m²

b) Certidão de registro do responsável, ligado ao objeto da presente Licitação, no CREA ou CAU, sendo que os certificados expedidos por Conselhos de outras regiões, cuja circunscrição não seja do Rio Grande do Sul, deverão receber o visto do CREA-RS (Resolução nº 266/97, art. 4º, CONFEA).

b.1) O Responsável Técnico deverá ser o profissional detentor do Atestado de Capacidade Técnica apresentado.

c) Certidão de registro da empresa no Conselho Regional de Engenharia e Agronomia-CREA ou Conselho de Arquitetura e Urbanismo, com prazo de validade em vigor.

d) A empresa deverá comprovar o vínculo profissional técnico constante na alínea "b", mediante a apresentação:

I - Em se tratando de sócio da empresa, por intermédio da apresentação do contrato social; ou,

II - No caso de empregado, mediante cópia da carteira de trabalho e previdência social (CTPS), assinada com data anterior à publicação deste edital; ou,

III - Se prestador de serviço, mediante contrato de prestação de serviço, com firma reconhecida em cartório, que comprove a relação entre as partes, e que tenha sido firmado em data anterior a publicação desta licitação;

d.1.) Fica dispensada a comprovação de vínculo, para o profissional constante na alínea "b", no caso da certidão de registro expedida pelo Conselho Regional pertinente (CREA/CAU) (item b/c) demonstrar o vínculo entre o profissional responsável técnico e a empresa licitante;

e) Declaração formal, sob as penas da lei, de que a empresa dispõe de Equipamentos de Proteção Individual (EPIs) para seus funcionários, bem como se responsabiliza pelo fornecimento de uniformes contendo a logomarca da empresa.

f) Declaração formal, sob as penas da lei, de que a empresa possui, no mínimo, 3 (três) funcionários devidamente registrados para execução da obra.

g) Declaração da empresa licitante, assinada pelo **responsável técnico** da empresa, (indicado na alínea "b"), de que vistoriou o local das obras e de suas condições pelo qual reconhece ser perfeitamente viável o cumprimento integral e pontual das obrigações



ESTADO DO RIO GRANDE DO SUL
PREFEITURA MUNICIPAL DE GARIBALDI

assumidas e estabelecidas no presente Edital, em todas as fases da presente licitação, que verificou todos os materiais, ferramental e equipamento necessário à execução da obra. (Modelo Anexo XI)

g.1) A declaração deverá ser assinada pelo Técnico do Município após a visita técnica.

g.2) A visita técnica deverá ser agendada até o segundo dia útil anterior a data da licitação com o Departamento de Engenharia, através do telefone (54) 3462.8250.

g.3) Caso a licitante opte pela não realização da visita técnica, deverá apresentar Declaração, assinada pelo responsável técnico de que está ciente do local das obras e de suas condições pelo qual reconhece ser perfeitamente viável o cumprimento integral e pontual das obrigações assumidas e estabelecidas no presente Edital, em todas as fases da presente licitação, bem como que verificou todos os materiais, ferramental e equipamento necessário à execução da obra, não podendo alegar futuramente desconhecimentos das condições do local e ainda, não recaindo em nenhuma hipótese qualquer responsabilidade sobre o Município ou argumento futuro, inclusive em favor de eventuais pretensões de acréscimo dos preços propostos, quanto à não vistoria antecipada. (Modelo Anexo XII)

V – Declarações:

I – Declaração da licitante, sob as penas da lei, de que não foi declarada INIDÔNEA para licitar ou contratar com a Administração Pública (**Anexo IV**), assinada por representante legal da empresa.

II – Declaração da licitante de cumprimento ao art. 7º, inc. XXXIII, da Constituição Federal (**Anexo V**), assinada por representante legal da empresa.

III – **Declaração, sob as penas da lei, assinada por representante legal da empresa, conforme modelo (Anexo VI), de que disporá de instalações, equipamentos, e pessoal técnico adequado e indispensáveis para a realização da obra objeto desta licitação.**

IV – Declaração, assinada pelo responsável técnico, de que o mesmo assume o compromisso de realizar visitas regulares na obra, de modo a garantir o perfeito andamento dos serviços, prestando total assistência técnica para execução, conforme Modelo (**Anexo IX**).

V – Declaração da licitante, assinada pelo responsável legal da empresa, indicando endereços eletrônicos para recebimento de eventuais contatos necessários, inclusive notificações administrativas, imposição de penalidade e outros, Declarando se comprometer com o acompanhamento diário dos endereços eletrônicos, providenciando a confirmação de recebimento, devidamente assinada pelo(s) representante(s) legal(is), conforme modelo do anexo VII.

VI – Declaração da licitante, assinada pelo responsável legal da empresa, de que cumpre as exigências de reserva de cargos para pessoa com deficiência e para reabilitado da Previdência Social, previstas no Art. 93 da Lei nº 8.213/1991 e em outras normas, conforme modelo anexo VIII. Esta declaração deverá ser adaptada caso a empresa se submeta ao regramento contido no Art. 93 da Lei nº 8.213/1991 ou não, conforme opções constantes no modelo.

8.5. Do uso dos benefícios Lei Complementar nº 123, de 14 de dezembro de 2006

I) As Microempresas e Empresas de Pequeno Porte e Cooperativas que pretendem se utilizar dos benefícios previstos nos arts. 42 ao 45 da Lei Complementar nº 123, de 14 de dezembro de 2006, e posteriores alterações, deverão declarar em campo próprio do sistema, quando do envio da proposta inicial, que as respectivas empresas enquadram-se nessa(s) categoria(s).

II) Ainda, para o cumprimento dos requisitos legais para a qualificação como microempresa ou empresa de pequeno porte, microempreendedor individual, produtor rural



ESTADO DO RIO GRANDE DO SUL
PREFEITURA MUNICIPAL DE GARIBALDI

pessoa física, agricultor familiar ou sociedade cooperativa de consumo, se for o caso, estando apto a usufruir do tratamento favorecido estabelecido nos arts. 42 ao 49 da Lei Complementar nº 123/2006, como condição para aplicação do disposto no item 6.10., deste edital, mediante apresentação de **declaração de que se enquadra como microempresa ou empresa de pequeno porte, firmada pelo responsável legal e contador ou técnico contábil, com o receptivo CRC, e com data não superior a 60 (sessenta) dias da data da licitação.**

II.I) Em substituição ao documento supramencionado, poderá ser apresentada Certidão Simplificada, que comprove o enquadramento da Licitante como microempresa ou empresa de pequeno porte, emitida pela Junta Comercial do Estado de sede da Licitante, certificada digitalmente e com data de emissão não superior a 90 (noventa) dias da data da licitação.

III) A ausência da declaração, naquele momento, significará a desistência da microempresa ou empresa de pequeno porte de utilizar-se das prerrogativas a elas concedidas pela Lei Complementar nº 123/2006.

IV) A microempresa e a empresa de pequeno porte, que possuir restrição em qualquer dos documentos de regularidade fiscal, tais como: INSS, FGTS, RECEITA FEDERAL, RECEITA ESTADUAL, RECEITA MUNICIPAL, terá sua habilitação condicionada à apresentação de nova documentação, que comprove a sua regularidade em 05 (cinco) dias úteis, cujo termo inicial corresponderá à convocação para a apresentação dos documentos de habilitação, podendo este prazo ser prorrogado uma única vez, por igual período, a critério da Administração, desde que seja requerido pela licitante durante o transcurso do respectivo prazo. A não regularização da documentação, no prazo, implicará na decadência do direito à contratação.

V) A microempresa, a empresa de pequeno porte e a cooperativa, deverá apresentar todos os documentos elencados no **Item 8.3 e/ou 8.4** no momento da fase de habilitação, ainda que apresentem alguma restrição. Se não apresentar qualquer um dos documentos fiscais, tais como: INSS, FGTS, RECEITA FEDERAL, RECEITA ESTADUAL, RECEITA MUNICIPAL, mesmo com restrições, a microempresa, a empresa de pequeno porte e a cooperativa, será automaticamente inabilitada.

8.6. Das autenticações e cópias dos Documentos

I) Os documentos apresentados na forma de cópias reprográficas deverão estar autenticados, exceto os emitidos via internet.

II) A autenticação dos documentos feita por servidor municipal somente será realizada **mediante apresentação do documento original.**

III) Caso a licitante não autentique os documentos nesta Prefeitura, deverá fazê-lo em cartório, ou poderá apresentar declaração de autenticidade por advogado, sob sua responsabilidade pessoal, conforme permissivo constante no art. 12, IV, da Lei 14.133/21.

IV) Não serão feitas cópias de documentos na Prefeitura.

8.7. Da apresentação dos documentos

I) Sob pena de inabilitação, todos os documentos apresentados para habilitação devem:

a) Estar em nome da matriz se a licitante for a matriz.

b) Estar todos em nome da filial se a licitante for filial, salvo aqueles documentos que são legalmente válidos tanto para matriz como para filial.

c) Deverão ser apresentados em nome da matriz e da filial, simultaneamente, se a licitante for a matriz e prestadora dos serviços for a filial.

d) Todos os documentos exigidos no presente edital, inclusive a proposta comercial e/ou a planilha orçamentária, deverão estar devidamente assinados pelo responsável legal da empresa licitante.

e) Os documentos apresentados com assinatura digital deverão ser enviados em formato eletrônico original (ex.: PDF assinado digitalmente), de forma que seja possível a

Rua Júlio de Castilhos, 254 – Centro – Garibaldi-RS CEP: 95720-000

Cx. Postal 21 - Fone: 3462-8200 – Fax: 3462-8228 – www.garibaldi.rs.gov.br



ESTADO DO RIO GRANDE DO SUL
PREFEITURA MUNICIPAL DE GARIBALDI

verificação da sua autenticidade e integridade por meio de ferramentas de validação de certificados digitais emitidos no âmbito da ICP-Brasil.

e.1) Não serão aceitos documentos que contenham assinatura digital apenas em versão escaneada, impossibilitando a verificação do certificado digital e a validade da assinatura eletrônica.

e.2) Caso os documentos sejam apresentados de forma escaneada e sem possibilidade de verificação, a Administração poderá solicitar a reapresentação dos documentos em formato válido, sob pena de inabilitação.

9 - ESCLARECIMENTO, IMPUGNAÇÃO E RECURSO

9.1. Declarado o vencedor, ou proclamado o resultado sem que haja um vencedor, os licitantes poderão manifestar justificadamente a intenção de interposição de recurso, em campo próprio do sistema, durante o prazo de 10 (dez) minutos, encerrado este prazo automaticamente pelo sistema, sob pena de decadência do direito de recurso.

9.2. Havendo a manifestação motivada do interesse em recorrer, será concedido o prazo de 3 (três) dias úteis para a interposição das razões do recurso, também via sistema, ficando os demais licitantes desde logo intimados para apresentar contrarrazões em igual número de dias, que começarão a correr do término do prazo do recorrente.

9.2.1. O recurso deverá versar sobre:

a) Ato que defira ou indefira pedido de pré-qualificação de interessado ou de inscrição em registro cadastral, sua alteração ou cancelamento;

b) Julgamento das propostas;

c) Ato de habilitação ou inabilitação de licitante;

d) Anulação ou revogação da licitação.

9.2.2. Quanto ao recurso apresentado em virtude do disposto nas alíneas "b" e "c" do item **9.2.1** do presente Edital, serão observadas as seguintes disposições:

a) a intenção de recorrer deverá ser manifestada imediatamente, sob pena de preclusão, e o prazo para apresentação das razões recursais será iniciado na data de intimação ou de lavratura da ata de habilitação ou inabilitação;

b) A apreciação dar-se-á em fase única.

9.3. O recurso e as contrarrazões serão dirigidos à autoridade que tiver editado o ato ou proferido a decisão recorrida, que, se não reconsiderar o ato ou a decisão no prazo de 3 (três) dias úteis, encaminhará o recurso com a sua motivação à autoridade superior, a qual deverá proferir sua decisão no prazo máximo de 10 (dez) dias úteis, contado do recebimento dos autos.

9.4. O acolhimento do recurso implicará invalidação apenas de ato insuscetível de aproveitamento.

9.5. O recurso interposto dará efeito suspensivo ao ato ou à decisão recorrida, até que sobrevenha decisão final da autoridade competente.

9.6. A impugnação ao edital de licitação deve ser protocolada em até 3 (três) dias úteis antes da data de abertura do certame. A resposta à impugnação ou ao pedido de esclarecimento será divulgada em sítio eletrônico oficial no prazo de até 3 (três) dias úteis, limitado ao último dia útil anterior à data da abertura do certame.

9.6.1. A impugnação deverá ser encaminhada ao e-mail licitacoes@garibaldi.rs.gov.br, o qual servirá como protocolo oficial.

9.6.2. As respostas aos pedidos de esclarecimentos e às impugnações serão encaminhadas para o endereço eletrônico da impugnante e divulgadas no sítio eletrônico da Administração.

9.7. Os recursos, impugnações e contrarrazões interpostos fora do prazo não serão conhecidos.

9.8. A licitante poderá encaminhar pedido de reconsideração, no prazo de 3 (três) dias úteis, contado da data de intimação, relativamente a ato do qual não caiba recurso



ESTADO DO RIO GRANDE DO SUL
PREFEITURA MUNICIPAL DE GARIBALDI

hierárquico.

10 – DA ADJUDICAÇÃO

10.1. Constatado o atendimento das exigências fixadas no Edital, a licitante que ofertou o menor valor será declarada vencedora.

10.2. Em caso de desatendimento às exigências habilitatória, o Agente de Contratação inabilitará a licitante e examinará as ofertas subsequentes e qualificação das licitantes, na ordem de classificação e, assim sucessivamente, até a apuração de uma que atenda ao edital, sendo a respectiva licitante declarada vencedora, ocasião em que o Agente de Contratação poderá negociar diretamente com o proponente para que seja obtido preço melhor.

11 – DAS CONDIÇÕES DE CONTRATAÇÃO

11.1. O licitante vencedor receberá o termo de contrato ou o instrumento equivalente, preferencialmente via digital, para assinatura imediata, devendo devolver o documento no prazo máximo de 07 (sete) dias úteis do recebimento, podendo este prazo ser prorrogado 1 (uma) vez, por igual período, mediante solicitação da parte, devidamente justificada, e desde que o motivo apresentado seja aceito pela Administração.

11.2. Expirado o prazo sem assinatura, será facultado à Administração, convocar os licitantes remanescentes, na ordem de classificação, para a celebração do contrato nas condições propostas pelo licitante vencedor.

11.3. Decorrido o prazo de validade da proposta indicado no item 11.1 deste Edital, sem convocação para a contratação, ficarão os licitantes liberados dos compromissos assumidos.

11.4. Na hipótese de nenhum dos licitantes aceitar a contratação, a Administração, observados o valor estimado e sua eventual atualização nos termos do edital, poderá:

a) Convocar os licitantes remanescentes para negociação, na ordem de classificação, com vistas à obtenção de preço melhor, mesmo que acima do preço do adjudicatário;

b) Adjudicar e celebrar o contrato nas condições ofertadas pelos licitantes remanescentes, atendida a ordem classificatória, quando frustrada a negociação de melhor condição.

11.5. A recusa injustificada do adjudicatário em assinar o contrato ou o instrumento equivalente no prazo estabelecido pela Administração caracterizará o descumprimento total da obrigação assumida e o sujeitará às penalidades legalmente estabelecidas, previstas neste edital, e à imediata perda da garantia de proposta em favor do órgão licitante.

11.6. A vencedora deverá observar durante a execução do contrato as normas técnicas aplicáveis ao serviço, bem como as normas de segurança do trabalho.

11.7. A vencedora deverá executar os serviços observando fielmente as normas vigentes, projetos, memorial descritivo, cronograma físico-financeiro e planilha orçamentária, que fazem parte integrante do presente o edital, inclusive em relação à qualidade dos materiais e ao cronograma de execução, e os termos da sua proposta.

11.8. A vencedora deverá manter, durante toda a execução contratual, todas as condições de habilitação e qualificação exigidas na licitação, inclusive quanto às contribuições para o FGTS e INSS relativa aos empregados utilizados na prestação do serviço, devendo apresentar mensalmente à Administração os comprovantes de pagamentos dos encargos trabalhistas e previdenciários.

11.9. Antes de formalizar ou prorrogar o prazo de vigência do contrato, a Administração verificará a regularidade fiscal do contratado, consultar o Cadastro Nacional de Empresas Inidôneas e Suspensas (Ceis) e o Cadastro Nacional de Empresas Punidas (Cnep), emitir as certidões negativas de inidoneidade, de impedimento e de débitos trabalhistas e juntá-las ao respectivo processo.

11.10. A gestão do presente contrato ou instrumento equivalente será feita pelo servidor EDUARDO ARTUR MOMBACH, matrícula 5.589, tendo como obrigação:

Rua Júlio de Castilhos, 254 – Centro – Garibaldi-RS CEP: 95720-000

Cx. Postal 21 - Fone: 3462-8200 – Fax: 3462-8228 – www.garibaldi.rs.gov.br



ESTADO DO RIO GRANDE DO SUL
PREFEITURA MUNICIPAL DE GARIBALDI

a) conferir a existência de empenho prévio à realização da despesa;
b) acompanhar a publicação tempestiva do extrato do contrato;
c) conferir a existência de designação de fiscal para o contrato celebrado pela Administração;

d) controlar os limites de acréscimo e de supressão nas obras, serviços ou compras, inclusive em atas de registro de preços, em conformidade com a legislação;

e) adotar as providências para a confecção tempestiva dos termos aditivos, quando for o caso, atendidas as formalidades previstas na legislação.

f) receber ou formular os pedidos de repactuação e de reequilíbrio econômico-financeiro, encaminhando-os para os órgãos competentes realizarem a análise correspondente, submetendo-os à autoridade;

g) deliberar sobre o pedido de substituição do responsável técnico, desde que este detenha experiência e qualificação equivalente ou superior ao substituído, a ser verificada de acordo com as regras do processo que deu origem à contratação;

h) examinar, periodicamente, a atualização e a adequação da documentação do contratado em relação às obrigações trabalhistas, previdenciárias e fiscais, notificando-o em caso de irregularidade, dando ciência à autoridade, sugerindo a aplicação de sanção e a rescisão contratual se persistir o descumprimento, observados ampla defesa e o contraditório;

i) manifestar-se sobre eventual pedido de subcontratação;

j) executar outras atividades determinadas pelo superior hierárquico.

11.11. O fiscal do presente contrato ou documento equivalente será o servidor JULIANO ABI PICCOLI, matrícula 5.358, tendo como obrigação:

a) conhecer os termos do processo de contratação e as condições do contrato, em especial os prazos, os cronogramas, as obrigações das partes, os casos de rescisão, a existência de cláusula de modificação do preço, se for o caso, e as hipóteses de aditamento;

b) acompanhar e fiscalizar a execução da obra, do serviço ou do fornecimento de bens, em estrita observância ao edital e ao contrato;

c) juntar documentos, registrar telefonemas, fazer anotações, redigir atas de reunião, anexar correspondências, inclusive as eletrônicas, e quaisquer documentos relativos à execução do contrato, no processo de fiscalização;

d) registrar todas as ocorrências durante a execução do contrato, solicitando ao Departamento Jurídico a notificação por escrito do contratado, que deverá conter determinação para saneamento das faltas ou defeitos observados em prazo a ser estipulado de acordo com o caso concreto;

e) fazer cumprir fielmente as obrigações avençadas, relatando por escrito e sugerindo à autoridade superior a aplicação das sanções, na forma do edital e do contrato, no caso de inadimplência, garantindo ao contratado o direito de defesa;

f) conferir a conclusão das etapas e o cumprimento das condições de pagamento;

g) dar recebimento provisório das obras, serviços e compras mediante termo circunstanciado;

h) dar recebimento definitivo das obras, serviços e compras mediante termo circunstanciado, se houver previsão expressa na portaria de designação; e

i) executar outras atividades determinadas pelo superior hierárquico.

11.12. A extinção do contrato poderá ser:

a) determinada por ato unilateral e escrito da Administração, exceto no caso de descumprimento decorrente de sua própria conduta;

b) consensual, por acordo entre as partes, por conciliação, por mediação ou por comitê de resolução de disputas, desde que haja interesse da Administração;

c) determinada por decisão arbitral, em decorrência de cláusula compromissória ou compromisso arbitral, ou por decisão judicial.

11.13. DO REAJUSTE/REEQUILÍBRIO/REPACTUAÇÃO



ESTADO DO RIO GRANDE DO SUL
PREFEITURA MUNICIPAL DE GARIBALDI

11.13.1. No vencimento do contrato os preços poderão ser reajustados, se for o caso, até o índice do IPCA, com data-base vinculada à data do orçamento estimado, respeitado o interregno de um ano para concessão.

11.13.2. A contratada, em função da dinâmica do mercado, poderá solicitar a atualização dos preços vigentes, mediante solicitação à Administração Municipal, acompanhada de documentos que comprovem a procedência do pedido.

11.13.3. A atualização não poderá ultrapassar o preço praticado no mercado e deverá manter a diferença percentual apurada entre o preço originalmente constante da proposta e o preço de mercado vigente à época.

11.13.4. O pedido de reequilíbrio somente será analisado pela Administração Pública após a inequívoca comprovação da ocorrência do fato gerador que ensejou o alegado desequilíbrio no fluxo financeiro da Contratada.

11.13.5. Considerando-se que o equilíbrio exigido na relação contratual envolve uma contraposição entre encargos e vantagens, não serão concedidos reequilíbrios que ensejem impacto irrisório ao Contratante.

11.13.6. A base de cálculo do reajuste anual será o valor da proposta financeira apresentada, com o acréscimo, se houver, de eventuais correções inflacionárias decorrentes do decurso de prazo contratual, sendo descontada a porcentagem dos reequilíbrios concedidos durante a contratação.

11.13.7. Poderá haver repactuação sempre que houver regime de dedicação exclusiva de mão de obra ou predominância de mão de obra, mediante demonstração analítica da variação dos custos.

11.13.8. O pedido de repactuação deve solicitado pela CONTRATADA e observado o interregno mínimo de 01 (um) ano contado da data da apresentação da proposta ou da data da última repactuação, competindo à CONTRATADA justificar e comprovar a variação dos custos, apresentando memória de cálculo e planilhas apropriadas para análise e posterior aprovação da CONTRATANTE;

11.13.9. A repactuação poderá ser dividida em tantas parcelas quantas forem necessárias, em respeito ao princípio da anualidade do reajustamento dos preços da contratação, podendo ser realizada em momentos distintos para discutir a variação de custos que tenham sua anualidade resultante em datas diferenciadas, tais como os custos decorrentes da mão de obra e os custos decorrentes dos insumos necessários à execução do serviço.

11.13.10. O interregno mínimo de 01 (um) ano para a primeira repactuação será contado:

11.13.10.1. Para os custos relativos à mão de obra, vinculados à data-base da categoria profissional: a partir dos efeitos financeiros do acordo, dissídio ou convenção coletiva de trabalho, vigente à época da apresentação da proposta, relativo a cada categoria profissional abrangida pelo contrato;

11.13.10.2. Para os insumos discriminados na Planilha de Custos e Formação de Preços que estejam diretamente vinculados ao valor de preço público (tarifa): do último reajuste aprovado por autoridade governamental ou realizado por determinação legal ou normativa;

11.13.10.3. Para os demais custos, sujeitos à variação de preços do mercado (insumos não decorrentes da mão de obra): a partir da data limite para apresentação das propostas constantes do Edital.

11.13.11. Nas repactuações subsequentes à primeira, o interregno de um ano será computado da última repactuação correspondente à mesma parcela objeto de nova solicitação. Entende-se como última repactuação, a data em que iniciados seus efeitos financeiros, independentemente daquela em que celebrada ou apostilada.

11.13.12. O prazo para a CONTRATADA solicitar a repactuação encerra-se na data da prorrogação contratual subsequente ao novo acordo, dissídio ou convenção coletiva que fixar



ESTADO DO RIO GRANDE DO SUL
PREFEITURA MUNICIPAL DE GARIBALDI

os novos custos de mão de obra da categoria profissional abrangida pelo contrato, ou na data do encerramento da vigência do contrato, caso não haja prorrogação.

11.13.13. Caso a CONTRATADA não solicite a repactuação tempestivamente, dentro do prazo acima fixado, ocorrerá a preclusão do direito à repactuação.

11.13.14. Nessas condições, se a vigência do contrato tiver sido prorrogada, nova repactuação só poderá ser pleiteada após o decurso de novo interregno mínimo de 01 (um) ano, contado:

11.13.14.1. Da vigência do acordo, dissídio ou convenção coletiva anterior, em relação aos custos decorrentes de mão de obra;

11.13.14.2. Do último reajuste aprovado por autoridade governamental ou realizado por determinação legal ou normativa, para os insumos discriminados na Planilha de Custos e Formação de Preços que estejam diretamente vinculados ao valor de preço público (tarifa); e

11.13.14.3. Do dia em que se completou um ou mais anos da apresentação da proposta, em relação aos custos sujeitos à variação de preços do mercado;

11.13.15. Caso, na data da prorrogação contratual, ainda não tenha sido celebrado o novo acordo, dissídio ou convenção coletiva da categoria, ou ainda não tenha sido possível à CONTRATANTE ou à CONTRATADA proceder aos cálculos devidos, deverá ser inserida cláusula no termo aditivo de prorrogação para resguardar o direito futuro à repactuação, a ser exercido tão logo se disponha dos valores reajustados, sob pena de preclusão.

11.13.16. A repactuação de preços será formalizada por apostilamento ou termo aditivo.

OBSERVAÇÃO: o prazo para resposta ao pedido de repactuação de preços será, preferencialmente de 1 (um) mês, contado da data do fornecimento da documentação.

12 - DA VIGÊNCIA DO CONTRATO

12.1. O prazo de vigência do presente contrato será de 12 (doze) meses, contados do recebimento da Ordem de Início e se encerrará concomitantemente com a declaração de cumprimento integral de seu objeto pela Secretaria competente, podendo ser prorrogado até o limite da Lei, a critério da Secretaria.

13 - ENCARGOS SOCIAIS

13.1. O licitante se obriga a manter sob sua exclusiva conta todos os servidores e operários empregados nos serviços, que deverão estar por ela segurados contra riscos de acidentes de trabalho, observadas, também, as prescrições das Leis Trabalhistas e Previdência Social, seus regulamentos e portarias, ficando a licitante como única e exclusiva responsável por todas as infrações em que incorrer.

14 - DA MEDIÇÃO E DO RECEBIMENTO

14.1. O recebimento não exclui a responsabilidade civil pela solidez e segurança dos serviços, nem a ético-profissional pela perfeita execução do objeto.

15 - DO PRAZO DE EXECUÇÃO DOS SERVIÇOS

15.1. Os serviços deverão iniciar-se em até 05 (cinco) dias consecutivos após o recebimento da ordem de Serviço expedida pela Secretaria Municipal de Obras.

15.2. O prazo de execução dos serviços será de 180 (cento e oitenta) dias;

15.2.1. Os prazos supramencionados poderão ser prorrogados de acordo com a execução das obras, mediante aprovação da Secretaria Competente.

15.3. Serão de inteira responsabilidade da CONTRATADA acidentes que porventura venham a ocorrer, em face de inobservância das normas de proteção recomendadas.

15.4. É vedada a contratada subcontratar ou transferir o contrato, sem estar expressamente autorizada por escrito pelo município.



ESTADO DO RIO GRANDE DO SUL
PREFEITURA MUNICIPAL DE GARIBALDI

15.5. A empresa vencedora deverá colocar, no local da obra, sinalização adequada, sendo que deverá ficar dentro dos padrões exigidos pelo município.

16 - DAS GARANTIAS

16.1. O objeto da presente Licitação deverá ter garantia de 05 (cinco) anos contados do Recebimento Definitivo da Obra, ficando o contratado responsável pela solidez e segurança das obras executadas, assim como em razão dos materiais empregados.

16.1.1. Os defeitos constatados nos serviços por executados pela licitante vencedora deverão ser reparados no prazo estabelecido na comunicação do Município.

17 – DO PAGAMENTO

17.1. Os pagamentos serão efetuados até o 30º (trigésimo) dia, contado a partir do recebimento da respectiva nota fiscal no setor de empenhos, subsequente ao da prestação do serviço, comprovada a execução dos serviços e juntadas as notas fiscais exigidas, conforme Calendário de Pagamentos à Fornecedores, correndo a despesa na:

ÓRGÃO: 03 – SECRETARIA MUNICIPAL DA ADMINITRAÇÃO

UNIDADE: 01 - SECRETARIA MUNICIPAL Da ADMINISTRAÇÃO

3.4.4.90.51.00.00.00.00 – OBRAS E INSTALAÇÕES (350)

3.4.4.90.51.91.99.00.00 – DEMAIS OBRAS EM ANDAMENTO (35001)

17.2. Será indicada a retenção no pagamento, proporcional à irregularidade verificada, sem prejuízo das sanções cabíveis, caso se constate que a Contratada:

a) não produzir os resultados acordados,

b) deixar de executar, ou não executar com a qualidade mínima exigida as atividades contratadas; ou

c) deixar de utilizar materiais e recursos humanos exigidos para a execução do serviço, ou utilizá-los com qualidade ou quantidade inferior à demandada.

17.3. Ao final de cada etapa da execução contratual, conforme previsto no Cronograma Físico-Financeiro, o Contratado apresentará a medição prévia dos serviços executados no período, por meio de planilha e memória de cálculo detalhada.

17.3.1. Uma etapa será considerada efetivamente concluída quando os serviços previstos para aquela etapa, no Cronograma Físico-Financeiro, estiverem executados em sua totalidade.

17.3.2. O contratado também apresentará, a cada medição, os documentos comprobatórios da procedência legal dos produtos e subprodutos florestais utilizados naquela etapa da execução contratual, quando for o caso.

17.4. O pagamento será efetuado conforme cronograma emitido pela Administração.

17.5. Quando do pagamento, será efetuada a retenção tributária prevista na legislação aplicável.

17.6. O contratado regularmente optante pelo Simples Nacional, nos termos da Lei Complementar nº 123, de 2006, não sofrerá a retenção tributária quanto aos impostos e contribuições abrangidos por aquele regime. No entanto, o pagamento ficará condicionado à apresentação de comprovação, por meio de documento oficial, de que faz jus ao tratamento tributário favorecido previsto na referida Lei Complementar.

17.7. A forma de pagamento será por meio de crédito em conta bancária, devendo a contratada informar banco, agência, operação e número da conta bancária em nome da contratada, ou através de boleto de cobrança bancária.

a) Quando a cobrança ocorrer por boleto, o mesmo somente poderá ser emitido com código de barra padrão FEBRABAN com vencimento apresentação.

17.8. Caso o objeto do certame seja passível de retenção de imposto, conforme IN/RFB 1234/12 e IN/RFB 971/09, a contratada ficará sujeita à aplicação desta.



ESTADO DO RIO GRANDE DO SUL
PREFEITURA MUNICIPAL DE GARIBALDI

17.9. A nota fiscal/fatura emitida pelo fornecedor deverá conter, em local de fácil visualização, a indicação do nº do Pregão e da Ordem de Fornecimento, a fim de se acelerar o trâmite de recebimento do material e posterior liberação do documento fiscal para pagamento.

17.10. Em caso de atraso de pagamento por parte da contratante, o valor será corrigido com base no percentual acumulado do IPCA, referente aos últimos 12 meses apurados.

18 – DAS OBRIGAÇÕES

18.1. DA CONTRATADA

- a)** prestar os serviços na forma ajustada;
- b)** Arcar com todas as despesas relativas ao objeto com taxas, impostos, obrigações trabalhistas, ou quaisquer outros acréscimos legais correrão por conta exclusiva do Contratado;
- c)** manter durante toda a execução do contrato, em compatibilidade com as obrigações por ele assumidas, todas as condições de habilitação e qualificação exigidas na licitação;
- d)** apresentar durante a execução do contrato, se solicitado, documentos que comprovem estar cumprindo legislação em vigor quanto às obrigações assumidas na presente licitação, em especial, encargos sociais, trabalhistas, previdenciários, tributários, fiscais e comerciais;
- e)** assumir inteira responsabilidade pelas obrigações fiscais decorrentes da execução do presente contrato.
- f)** Comunicar à Administração Municipal, por escrito, qualquer anormalidade de caráter urgente, e prestar os esclarecimentos quando solicitado pelo Município;
- g)** A Contratada deve atender às medidas de segurança e saúde no trabalho, conforme subitens 5.48 e 5.50 da NR-5 do Ministério do Trabalho e Emprego (MTE).
- h)** deverá, as suas expensas, recolher a Anotação de Responsabilidade Técnica da Obra (ART), Registro de Responsabilidade Técnica (RRT), antes do início dos serviços.
- i)** Após a conclusão da pavimentação, a empresa contratada deverá garantir que o local da obra seja completamente limpo, removendo todos os entulhos, restos de materiais ou quaisquer resíduos provenientes dos serviços executados.
- j)** A empresa também deverá manter e preservar a sinalização provisória e todas as demais medidas de segurança estabelecidas durante a execução dos serviços, assegurando condições adequadas de circulação para pedestres e veículos nas imediações da obra até a sua finalização.

18.2. DO MUNICÍPIO:

- a)** Prestar informações e os esclarecimentos atinentes ao objeto, que venham a ser solicitados pela licitante;
- b)** Efetuar o pagamento nas condições e preços pactuados;
- c)** Fiscalizar a execução do objeto do contrato por meio de servidor designado;

19 – DAS SANÇÕES ADMINISTRATIVAS

19.1. O responsável será sancionado com o impedimento de licitar ou contratar no âmbito da Administração Pública direta e indireta de todos os entes federativos, pelo prazo mínimo de 3 (três) anos e máximo de 6 (seis) anos, sem prejuízo de multa de 0,5% até 30% do valor estimado para a contratação e demais cominações legais, nos seguintes casos:

- a)** dar causa à inexecução parcial do contrato;
- b)** dar causa à inexecução parcial do contrato que cause grave dano à Administração, ao funcionamento dos serviços públicos ou ao interesse coletivo;
- c)** dar causa à inexecução total do contrato;



ESTADO DO RIO GRANDE DO SUL
PREFEITURA MUNICIPAL DE GARIBALDI

- d)** deixar de entregar a documentação exigida para o certame;
- e)** não manter a proposta, salvo em decorrência de fato superveniente devidamente justificado;
- f)** não celebrar o contrato ou não entregar a documentação exigida para a contratação, quando convocado dentro do prazo de validade de sua proposta;
- g)** ensejar o retardamento da execução ou da entrega do objeto da licitação sem motivo justificado;
- h)** apresentar declaração ou documentação falsa exigida para o certame ou prestar declaração falsa durante a licitação ou a execução do contrato;
- i)** fraudar a licitação ou praticar ato fraudulento na execução do contrato;
- j)** comportar-se de modo inidôneo ou cometer fraude de qualquer natureza;
- k)** praticar atos ilícitos com vistas a frustrar os objetivos da licitação;
- l)** praticar ato lesivo previsto no art. 5º da Lei nº 12.846, de 1º de agosto de 2013.

19.2. Para os fins da Subcondição "j" do subitem 20.1, reputar-se-ão inidôneos atos como os descritos nos artigos 337-F, 337-G, 337-I, 337-J e 337-K do Código Penal.

19.3. No caso de incidência de uma das situações previstas neste edital, a licitante será cientificada através do endereço eletrônico (e-mail) por ela informado no seu ato de vinculação ao certame; sendo que os prazos concedidos para manifestação fluirão, independentemente da confirmação de leitura da mensagem, e serão concedidos conforme o caso, de acordo com o estabelecido na Lei 14.133/2021.

20 - DAS DISPOSIÇÕES GERAIS

20.1. Somente poderão participar da Licitação, empresas legalmente constituídas e que estejam habilitadas e capacitadas a executar o seu objeto e que satisfaçam, integralmente, a todas as condições do Edital.

20.2. A proponente é responsável pela fidelidade e legitimidade das informações prestadas e dos documentos apresentados em qualquer fase da licitação. A falsidade de qualquer documento apresentado ou a inverdade das informações nele contidas implicará a imediata desclassificação da proponente que o tiver apresentado, ou, caso tenha sido a vencedora, o cancelamento do pedido de compra, sem prejuízo das demais sanções cabíveis.

20.3. Quaisquer inserções na proposta que visem modificar, extinguir ou criar direitos, sem previsão no edital, serão tidas como inexistentes, aproveitando-se a proposta no que não for conflitante com o instrumento convocatório.

20.4. De todas as reuniões de abertura lavrar-se-á ata circunstanciada, na qual se mencionará tudo o que ocorrer no ato.

20.5. Agentes Públicos, assim considerados aqueles do art. 6º, V, da Lei nº 14.133/21, estão impedidos de participar deste certame licitatório, (tanto como membro da diretoria da empresa ou como do quadro de funcionários desta), por determinação do art. 9º, § 1º, da Lei nº 14.133/21, tendo em vista a vedação expressa de contratar com o Município.

20.6. É facultada ao Agente de Contratação ou à autoridade competente, em qualquer fase da licitação, a promoção de diligência destinada a esclarecer ou complementar a instrução de assunto relacionado ao presente procedimento licitatório, vedada a inclusão posterior de documento ou informação que deveria constar da proposta.

20.7. A participação na Licitação implica na aceitação integral e irretratável pelas Licitantes, dos termos, cláusulas, condições e Anexos do Edital, que passarão a integrar o contrato como se transcrito, com lastro na legislação referida no preâmbulo da Licitação, bem como na observância das normas técnicas aplicáveis, não sendo aceita, sob qualquer hipótese, alegação de seu desconhecimento em qualquer fase do procedimento licitatório e execução do contrato.

20.8. A Administração poderá revogar a licitação por interesse público, devendo anulá-la por ilegalidade, em despacho fundamentado, sem a obrigação de indenizar.

I – O presente processo licitatório poderá ser revogado se, no curso do certame, for verificado que o Termo de Referência contempla valores que não representam o efetivo valor de mercado para o objeto licitado; medida que se efetivará através de prévio e fundamentado



ESTADO DO RIO GRANDE DO SUL
PREFEITURA MUNICIPAL DE GARIBALDI

despacho, sem que assista direito de indenização aos partícipes do certame.

20.9. Caberá à licitante vencedora:

a) apresentar a relação de dos funcionários pertencentes ao seu quadro funcional, que farão parte da execução do objeto contratado, com a respectiva indicação do cargo e/ou função, assinada pelo representante legal e pelo responsável técnico da empresa;

b) sinalizar e iluminar adequadamente os locais em obras, nos turnos diurno e noturno, bem como limpeza final das obras;

c) fornecer todos os elementos materiais e humanos indispensáveis para a realização dos serviços;

d) matricular junto ao INSS as referidas obras, conforme o que prevê a legislação pertinente;

e) manter no local das obras um preposto para representá-la;

f) cumprir e fazer cumprir as normas de medicina e segurança do trabalho;

g) manter um diário de execução das obras;

h) assegurar a perfeita execução das obras, sua proteção e conservação até o recebimento definitivo das mesmas;

i) permitir e facilitar à Fiscalização a inspeção aos locais das obras em qualquer dia e hora, devendo prestar todos os informes e esclarecimentos solicitados por esta;

j) substituir qualquer material, quando em desacordo com as respectivas especificações;

k) assumir integral responsabilidade por danos causados ao Município ou a terceiros, decorrentes da obra ora contratada, inclusive, acidentes, mortes, perdas ou destruição;

l) assumir todos os tributos que incidam ou venham a incidir sobre as obras contratadas, correndo por sua conta exclusiva a quitação desses tributos;

m) assumir as obrigações decorrentes da Legislação Trabalhista e da Previdência Social, resultantes da contratação das obras aqui ajustadas, competindo-lhe exclusivamente, tais obrigações;

n) refazer, às suas expensas, quaisquer obras e/ou serviços executados em desobediência às normas técnicas vigentes, ao objeto contratado, às determinações e adequações da Fiscalização;

o) efetuar o registro das obras no CREA/RS, em observância a legislação vigente;

p) instalar e manter no local da obra equipe permanente, sendo que a mesma deverá fornecer e elaborar o Diário de Obras, contendo todas as anotações pertinentes a obra, em duas vias, devidamente rubricadas pelo responsável técnico e pela fiscalização do Município;

q) designar responsável técnico e preposto com atribuição específica junto ao CREA, compatível com o objeto do contrato, previamente aceito pela fiscalização, com amplos poderes para representá-la em tudo quanto se relacione com a execução das obras e serviços objeto deste contrato, devendo permanecer no local das obras e serviços.

20.10. A licitante vencedora é responsável pelos danos causados diretamente ao contratante ou a terceiros, decorrentes da execução do contrato, devendo tomar todos os cuidados necessários durante as fases de execução e, após o término da obra, retirar todo e qualquer tipo de material, proveniente da obra, que possa causar acidentes aos usuários do local.

20.11. A licitante vencedora fica obrigada a aceitar, nas mesmas condições contratuais, os acréscimos ou supressões que se fizerem necessários nos serviços, até 25% (vinte e cinco por cento) do valor atualizado do contrato.

20.12. A licitante vencedora deverá apresentar a ART (Anotação de Responsabilidade Técnica) OU RTT (CAU), registrada no Conselho respectivo, do Responsável Técnico pela execução dos serviços, sem a qual estes não poderão ser iniciados, juntamente com os dados de identificação de seu preposto, de acordo com a Lei 14.133/21 e suas alterações.

20.13. A licitante vencedora não poderá substituir o responsável técnico, salvo casos de força maior, e mediante prévia concordância do Município, satisfeitas todas as exigências do presente edital, de acordo com a Lei 14.133/21 e suas alterações.

20.14. O(s) profissional(is) técnico(s) indicado(s) deverá(ão) ser o(s) único(s) responsável(is) em todas as fases do procedimento licitatório e da execução contratual, devendo comparecer ao local da obra ou serviço sempre que solicitado pela fiscalização.

20.15. Não serão admitidas, sob quaisquer motivos, modificações ou substituições das

Rua Júlio de Castilhos, 254 – Centro – Garibaldi-RS CEP: 95720-000

Cx. Postal 21 - Fone: 3462-8200 – Fax: 3462-8228 – www.garibaldi.rs.gov.br



ESTADO DO RIO GRANDE DO SUL
PREFEITURA MUNICIPAL DE GARIBALDI

propostas ou de quaisquer documentos.

20.16. É de inteira e expressa responsabilidade da licitante vencedora todas as obrigações sociais e de proteção aos seus empregados, bem como as despesas necessárias para a execução do objeto do contrato, incluindo custos de fretes, mão de obra, equipamentos, equipamentos mecânicos, viaturas, recursos humanos e materiais, encargos sociais, fiscais, comerciais, trabalhistas, previdenciários e quaisquer outras despesas que se fizerem necessárias ao cumprimento das obrigações decorrentes deste Edital.

20.17. A licitante vencedora submete-se às exigências, descontos e/ou retenções exigidos pelo INSS, IR e ISS.

20.18. Fica assegurado ao Município de Garibaldi/RS, o direito de, a qualquer tempo, revogar a presente Licitação, por interesse público, decorrente de fato superveniente, devidamente comprovado, suficiente para justificar o ato, sem que assista às licitantes direito à indenização.

20.19. Quaisquer informações ou dúvidas de ordem técnica, bem como aquelas decorrentes de interpretação do edital, deverão ser solicitadas ao Setor de Licitações, sito na Rua Júlio de Castilhos, nº 254, pelo telefone (54) 3462-8228 ou através do e-mail licitacoes@garibaldi.rs.gov.br, no horário compreendido entre as 8h às 11h30min e das 13h30min às 17h, preferencialmente, com antecedência mínima de 03 (três) dias da data marcada para abertura do certame.

20.20. Ocorrendo decretação de feriado ou qualquer fato superveniente que impeça a realização de ato do certame na data marcada, a data constante deste edital será transferida, automaticamente, para o primeiro dia útil ou de expediente normal subsequente ao ora fixado.

20.21. Para agilização dos trabalhos, solicita-se que as licitantes façam constar na documentação o seu endereço, e-mail e o número de telefone.

20.22. Todos os documentos exigidos no presente instrumento convocatório deverão ser apresentados em original ou por qualquer processo de cópia autenticada por tabelião ou servidor do Município, ainda, publicação em órgão da imprensa oficial. Os documentos extraídos de sistemas informatizados (Internet) ficarão sujeitos à verificação da autenticidade de seus dados e de sua validade, pela Administração.

20.23. A proponente que vier a ser contratada ficará obrigada a aceitar, nas mesmas condições contratuais, os acréscimos ou supressões que se fizerem necessários, por conveniência da Administração, dentro do limite permitido pelo artigo 125 da Lei nº 14.133/2021, sobre o valor inicial atualizado do contratado.

20.24. Administração tem a prerrogativa de fiscalizar o cumprimento satisfatório do objeto da presente licitação, por meio de agente designado para tal função, conforme o disposto na Lei nº 14.133/2021.

20.25. Na contagem dos prazos estabelecidos neste Edital e seus Anexos, excluir-se-á o dia do início e incluir-se-á o do vencimento. Só se iniciam e vencem os prazos em dias de expediente na Administração.

20.26. Este edital está à disposição dos interessados no horário das 8 horas às 11 horas e 30 minutos e das 13h30min às 17h, na Prefeitura Municipal de Garibaldi, na Rua Júlio de Castilhos, nº 254, telefone (54) 3462-8228, ou, no site www.garibaldi.rs.gov.br.

20.27. São anexos deste Edital:

- Anexo I - Modelo Declaração de integralidade de Custos
- Anexo II - Modelo de Credenciamento
- Anexo III - Mod. Dec. de microempresa, a empresa de pequeno porte
- Anexo IV - Modelo de declaração de Idoneidade
- Anexo V - Modelo de declaração de cumprimento ao artigo 7º, inciso XXXIII do CF
- Anexo VI - Modelo declaração de disponibilidade de máquinas e pessoal técnico
- Anexo VII - Modelo Declaração Indicando Endereço Eletrônico.
- Anexo VIII - Modelo Declaração Reserva de cargos
- Anexo IX - Modelo Declaração compromisso visita da obra
- Anexo X - Modelo Termo de Compromisso
- Anexo XI - Modelo de Declaração de Vistoria
- Anexo XII - Modelo de Declaração de Não Vistoria
- Anexo XIII - Minuta de Contrato



ESTADO DO RIO GRANDE DO SUL
PREFEITURA MUNICIPAL DE GARIBALDI

Anexos Técnicos - Planilha Orçamentária, Memorial Descritivo, Cronograma, BDI, Encargos Sociais, Projetos e demais anexos técnicos encontram-se em arquivos anexos a este edital, em formato PDF.

20.28. Fica eleito, de comum acordo entre as partes, o Foro da Comarca de Garibaldi, para dirimir quaisquer litígios oriundos da licitação e do contrato decorrente, com expressa renúncia a outro qualquer, por mais privilegiado que seja.

Garibaldi, 03 de novembro de 2025.

EDUARDO ARTUR MOMBACH
Secretário Municipal de Administração

JÉSSICA PIMENTEL DA SILVA
Departamento de Compras e Licitações

Com exceção do "objeto", sobre o qual está Assessoria Jurídica não possui conhecimento técnico para se manifestar, este edital se encontra examinado e aprovado por esta Assessoria.

Ridan Coser Villa - OAB/RS 132.546
Assessor Jurídico
Procuradoria Geral do Município



ESTADO DO RIO GRANDE DO SUL
PREFEITURA MUNICIPAL DE GARIBALDI

**A N E X O I – DECLARAÇÃO DE INTEGRALIDADE DE CUSTOS
CONCORRÊNCIA Nº ____/2025**

A empresa inscrita no CNPJ sob o nº, estabelecida na Rua, nº ..., Bairro ..., na cidade de, por meio de seu representante legal, Sr., brasileiro, (estado civil), inscrito no CPF sob o nº ..., portador da cédula de identidade nº ..., residente e domiciliado na Rua, nº ..., Bairro, na cidade de, DECLARA, sob as penas da lei, que a proposta econômica apresentada compreende a integralidade dos custos para atendimento dos direitos trabalhistas assegurados na Constituição Federal, nas leis trabalhistas, nas normas infralegais, nas convenções coletivas de trabalho e nos termos de ajustamento de conduta vigentes na data de entrega das propostas.

....., de....., de 2025.

Assinatura do representante legal



ESTADO DO RIO GRANDE DO SUL
PREFEITURA MUNICIPAL DE GARIBALDI

A N E X O II – MODELO DE CREDENCIAMENTO
CONCORRÊNCIA Nº ____/2025

A empresa inscrita no CNPJ sob o nº, estabelecida na Rua, nº ..., Bairro ..., na cidade de, através do presente, credenciamos o Sr., brasileiro, (estado civil), inscrito no CPF sob o nº ..., portador da cédula de identidade nº ..., residente e domiciliado na Rua, nº ..., Bairro, na cidade de, a participar da licitação instaurada pelo Município de Garibaldi, na modalidade de Concorrência Eletrônica, sob o nº /2025, na qualidade de REPRESENTANTE LEGAL, outorgando-lhe plenos poderes para pronunciar-se em nome da empresa, bem como formular propostas, lances e praticar todos os demais atos inerentes ao certame.

....., de....., de 2025.

Assinatura do representante legal



ESTADO DO RIO GRANDE DO SUL
PREFEITURA MUNICIPAL DE GARIBALDI

**A N E X O III – DECLARAÇÃO DE ENQUADRAMENTO COMO MICROEMPRESA OU
EMPRESA DE PEQUENO PORTE OU COOPERATIVA PARA FRUIÇÃO DOS
BENEFÍCIOS DA LEI COMPLEMENTAR Nº123/2006
CONCORRÊNCIA Nº ____/2025**

A empresa inscrita no CNPJ sob o nº....., estabelecida na Rua, nº ..., Bairro ..., na cidade de, através do seu Representante legal Sr., brasileiro, (estado civil), inscrito no CPF sob o nº, RG nº, residente e domiciliado na Rua ..., nº ..., Bairro ..., na cidade de, DECLARA, para os fins do disposto na Lei Complementar nº. 123/2006, sob as sanções administrativas cabíveis e sob as penas da lei, que esta Empresa, na presente data, enquadra-se como:

() - **MICROEMPRESA**, conforme inciso I do artigo 3º da Lei Complementar nº 123, de 14 de dezembro de 2006.

() - **EMPRESA DE PEQUENO PORTE**, conforme inciso II do artigo 3º da Lei Complementar nº 123, de 14 de dezembro de 2006.

() - **COOPERATIVA**, conforme disposto nos art. 42 à 45 da Lei Complementar nº 123, de 14 de dezembro de 2006 e art. 34, da Lei nº 11.488, de 15 de junho de 2007.

Declara, ainda, que a empresa está excluída das vedações constantes do parágrafo 4º do artigo 3º da Lei Complementar nº 123, de 14 de dezembro de 2006.

Assinatura do representante legal da empresa



ESTADO DO RIO GRANDE DO SUL
PREFEITURA MUNICIPAL DE GARIBALDI

**A N E X O IV – DECLARAÇÃO DE IDONEIDADE
CONCORRÊNCIA Nº ____/2025**

Declaração de Idoneidade

A empresa inscrita no CNPJ sob o nº, estabelecida na Rua, nº, Bairro ..., na cidade de, através do seu Representante legal Sr., brasileiro, (estado civil), inscrito no CPF sob o nº, RG nº, residente e domiciliado na Rua ..., nº ..., Bairro ..., na cidade de, DECLARA, sob as penas da lei, que não foi declarada inidônea para licitar ou contratar com a Administração Pública.

Por ser expressão de verdade, firmamos o presente.

_____, em _____ de _____ de 2025.

Assinatura do representante legal



ESTADO DO RIO GRANDE DO SUL
PREFEITURA MUNICIPAL DE GARIBALDI

**A N E X O V – MODELO DE DECLARAÇÃO DE CUMPRIMENTO AO ARTIGO 7º,
INCISO XXXIII DO CF
CONCORRÊNCIA Nº ____/2025**

DECLARAÇÃO

A empresa inscrita no CNPJ sob o nº....., estabelecida na Rua, nº ..., Bairro ..., na cidade de, através do seu Representante legal Sr., brasileiro, (estado civil), inscrito no CPF sob o nº, RG nº, residente e domiciliado na Rua ..., nº ..., Bairro, na cidade de, DECLARA para os fins de direito, na qualidade de licitante que em cumprimento ao inciso XXXIII, do artigo 7º. da Constituição Federal de que não possuímos em nosso quadro funcional pessoas menores de 18 (dezoito) anos em trabalho noturno, perigoso ou insalubre e, de menores de 16 (dezesesseis) anos em qualquer trabalho, salvo na condição de aprendiz, a partir dos 14 (quatorze) anos.

Por ser expressão da verdade, firmamos o presente.

_____, em _____ de _____ de 2025

Assinatura do representante legal



ESTADO DO RIO GRANDE DO SUL
PREFEITURA MUNICIPAL DE GARIBALDI

**A N E X O VI – DECLARAÇÃO DE DISPONIBILIDADE DE MÁQUINAS,
EQUIPAMENTOS E PESSOAL TÉCNICO
CONCORRÊNCIA Nº ____/2025**

A empresa, inscrita no CNPJ sob o nº, estabelecida na Rua, nº, Bairro, na cidade de, através do seu Representante legal Sr., brasileiro, (estado civil), inscrito no CPF sob o nº, RG nº, residente e domiciliado na Rua, nº, Bairro, na cidade de, DECLARA, sob as penas da lei, que, caso declarada vencedora do presente processo licitatório que disporá, de todo o maquinário, equipamentos e pessoal técnico adequado e necessários para a execução da obra.

_____, em ____ de _____ de 2025

Assinatura do representante legal da empresa



ESTADO DO RIO GRANDE DO SUL
PREFEITURA MUNICIPAL DE GARIBALDI

**A N E X O VII – DECLARAÇÃO PARA INDICAÇÃO DE ENDEREÇO ELETRÔNICO E
TELEFONE
CONCORRÊNCIA Nº ____/2025**

A empresa inscrita no CNPJ sob o nº, estabelecida na Rua, nº ..., Bairro ..., na cidade de, através do seu Representante legal Sr., brasileiro, (estado civil), inscrito no CPF sob o nº, carteira de identidade nº, residente e domiciliado na Rua ..., nº ..., Bairro, na cidade de, **DECLARA** para os fins de direito, na qualidade de licitante do procedimento licitatório sob a modalidade CONCORRÊNCIA ELETRÔNICA nº. /2025, que indica o seguinte endereço eletrônico: _____ e Telefone: _____ para recebimento de eventuais contatos necessários, inclusive notificações administrativas, imposição de penalidade e outros, Declarando ainda, que se compromete com o acompanhamento diário do endereço eletrônico, providenciando a confirmação de recebimento, além de informar imediatamente a alteração do endereço indicado.

Por ser expressão da verdade, firmamos o presente.

, de _____ de 2025

Assinatura do representante legal da empresa



ESTADO DO RIO GRANDE DO SUL
PREFEITURA MUNICIPAL DE GARIBALDI

**A N E X O VIII – DECLARAÇÃO DE RESERVA DE CARGOS
CONCORRÊNCIA Nº ____/2025**

ATENÇÃO: VERIFICAR SE A EMPRESA SE SUBMETE AO REGRAMENTO CONTIDO NO ART. 93 LEI 8.213/91.

EM CASO POSITIVO, UTILIZAR O MODELO 1. EM CASO NEGATIVO, UTILIZAR O MODELO 2.

MODELO 1

A empresa inscrita no CNPJ sob o nº, estabelecida na Rua, nº ..., Bairro ..., na cidade de, através do seu Representante legal Sr., brasileiro, (estado civil), inscrito no CPF sob o nº, carteira de identidade nº, residente e domiciliado na Rua ..., nº ..., Bairro, na cidade de, **DECLARA** para os fins de direito, na qualidade de licitante do procedimento licitatório sob a modalidade CONCORRÊNCIA ELETRÔNICA nº. /2025, que cumpre as exigências de reserva de cargos prevista no Art. 93 da Lei 8.213/91, bem como em outras normas específicas, para pessoa com deficiência e para reabilitado da Previdência Social.

MODELO 2

A empresa inscrita no CNPJ sob o nº, estabelecida na Rua, nº ..., Bairro ..., na cidade de, através do seu Representante legal Sr., brasileiro, (estado civil), inscrito no CPF sob o nº, carteira de identidade nº, residente e domiciliado na Rua ..., nº ..., Bairro, na cidade de, **DECLARA** para os fins de direito, na qualidade de licitante do procedimento licitatório sob a modalidade CONCORRÊNCIA ELETRÔNICA nº. /2025, que está ciente do regramento constante no Art. 93 da Lei 8.213/91 quanto às exigências de reserva de cargos prevista para pessoa com deficiência e para reabilitado da Previdência Social, e que não se enquadra na referida obrigação legal até a presente data.

Por ser expressão da verdade, firmamos o presente.

, de de 2025

Assinatura do representante legal da empresa



ESTADO DO RIO GRANDE DO SUL
PREFEITURA MUNICIPAL DE GARIBALDI

**A N E X O IX – TERMO DE COMPROMISSO DE VISITA NA OBRA
CONCORRÊNCIA Nº ____/2025**

..... engenheiro e/ou arquiteto, inscrito no CREA sob o nº.....responsável técnico da empresa.....estabelecida inscrita no CNPJ nº....., DECLARO, sob as penas da lei, que, assumo o compromisso de realizar visitas regulares na obra, , de modo a garantir o perfeito andamento dos serviços, prestando total assistência técnica para execução.

Por ser expressão da verdade, firmamos o presente.

_____ em ____ de _____ de 2025

Assinatura do responsável técnico



ESTADO DO RIO GRANDE DO SUL
PREFEITURA MUNICIPAL DE GARIBALDI

**A N E X O X – TERMO DE COMPROMISSO
CONCORRÊNCIA Nº ____/2025**

A empresa..... estabelecida inscrita no CNPJ nº....., através do seu Representante legal Sr.....inscrito no CPF nº.....RG nº.....e Responsável Técnico Engenheiro Sr..... inscrito no CPF nº.....RG nº.....CREA nº..... DECLARA, sob as penas da lei e para fins de direito, na qualidade de licitante do presente processo licitatório, sob a modalidade Concorrência Eletrônica/2025, que objetiva a

..., que tudo será executado conforme Projetos e Especificações, Memoriais Descritivos, Quantitativos Estimados, Orçamento Estimado e Minuta de Contrato, que são parte integrante do processo licitatório e em cumprimento ao subitem 3.1 da habilitação, inciso V, do instrumento convocatório, que o responsável técnico detentor do atestado de capacidade técnica será o responsável em todas as fases deste procedimento licitatório até a conclusão do objeto do contrato, não sendo substituído, salvo casos de força maior, e mediante prévia concordância do Município, apresentando para tal fim o acervo do novo técnico a ser incluído, que deverá ser igual ou superior ao do anterior, bem como as demais comprovações.

Por ser expressão da verdade, firmamos o presente compromisso.

_____, em ____ de _____ de 2025.

Assinatura do
Representante legal da empresa

Assinatura do
Profissional responsável técnico



ESTADO DO RIO GRANDE DO SUL
PREFEITURA MUNICIPAL DE GARIBALDI

**ANEXO XI – DECLARAÇÃO DE VISTORIA
CONCORRÊNCIA PÚBLICA ____/2025**

D E C L A R A Ç ã O D E V I S T O R I A

DADOS DA EMPRESA: _____

NOME: _____

CNPJ: _____

ENDEREÇO: _____

Na qualidade de Responsável Técnico da empresa acima descrita, declaro ter vistoriado o local em que a obra será realizada conforme Concorrência Pública nº ____/2025, bem como concordar com a execução de forma global, observando todos os itens a serem executados, conforme especificações anexas ao edital pelo valor a ser apresentado na proposta financeira.

Local e data

Assinatura

Nome:

CREA Nº:

Visto do Engenheiro ou outro
designado Responsável da
Municípioalidade:
Data:

Nome - Cargo
CREA/RS Nº
Matrícula Nº



ESTADO DO RIO GRANDE DO SUL
PREFEITURA MUNICIPAL DE GARIBALDI

**ANEXO XII – DECLARAÇÃO DE NÃO VISTORIA
CONCORRÊNCIA PÚBLICA _____/2025**

DECLARAÇÃO DE NÃO VISTORIA

DADOS DA EMPRESA: _____

NOME: _____

CNPJ: _____

ENDEREÇO: _____

Na qualidade de Responsável Técnico da empresa acima descrita, declaro para fins do processo licitatório na modalidade Concorrência de nº _____/2025, instaurando pelo Município de Garibaldi/RS, que por deliberação única e exclusiva da declarante, a mesma **NÃO** participou da visita técnica disponível no referido processo licitatório, estando ciente do local das obras e de suas condições pelo qual reconhece ser perfeitamente viável o cumprimento integral e pontual das obrigações assumidas e estabelecidas no presente Edital, em todas as fases da presente licitação, que verificou todos os materiais, ferramental e equipamento necessário à execução da obra, sendo de minha total responsabilidade e conhecimento as condições de realização dos serviços, não podendo alegar futuramente desconhecimentos das condições do local e ainda, não recaindo em nenhuma hipótese qualquer responsabilidade sobre o Município ou argumento futuro, inclusive em favor de eventuais pretensões de acréscimo dos preços propostos, quanto à não vistoria antecipada.

Local e data

Assinatura

Nome:
CREA Nº:



ESTADO DO RIO GRANDE DO SUL
PREFEITURA MUNICIPAL DE GARIBALDI

**A N E X O XIII - MINUTA DE CONTRATO
CONCORRÊNCIA Nº ____/2025**

O presente termo trata-se de uma minuta podendo ocorrer alterações quando de sua formalização, desde que não afetem cláusulas péticas do edital, cabendo ao contratante sua conferência por ocasião da assinatura.

Contrato celebrado entre o **MUNICÍPIO DE GARIBALDI/RS**, sito na Rua Júlio de Castilhos, 254, inscrito no CNPJ nº 88.594.999/0001-95, através da Secretaria Municipal de Administração, representada neste ato pelo Secretário Eduardo Artur Mombach, nomeado pela portaria nº xxx/xxxx e portador da matrícula funcional nº xxxx, doravante denominada CONTRATANTE e, a **empresa XXXXXXXXXXXXXXXXXXXXXXXX**, com sede na Rua, nº, Bairro, no município de, RS, CEP:, inscrita no CNPJ sob nº, neste ato devidamente representada por sua responsável legal XXXXXXXXXXXXXXXXXXXX, conforme Certificado da Condição de Microempreendedor Individual (MEI), a seguir denominada CONTRATADA, em observância às disposições da Lei nº 14.133, de 1º de abril de 2021, e demais legislação aplicável, tem entre si justo e acordado celebrar o presente Contrato de Prestação de Serviços, oriundo do Processo de Licitação por Concorrência nº 018/2025 e pelas condições que estipulam a seguir.

CLÁUSULA PRIMEIRA - DO OBJETO

1.1. O presente instrumento objetiva a contratação de empresa especializada para construção de 64 (sessenta e quatro) urnas perpétuas no Cemitério Público Municipal no Município de Garibaldi, com fornecimento de mão de obra e material, tudo conforme projetos, planilhas de orçamento, cronograma físico-financeiro, memorial descritivo e minuta de contrato, que integram o edital da Concorrência nº 018/2025.

1.2. Esta pavimentação compreende material e mão de obra em regime de empreitada por preço unitário, tudo conforme projetos de engenharia, composto de planta, memorial descritivo, planilha orçamentária e cronograma de execução físico-financeiro, mais minuta de contrato que são partes integrantes e não desmembráveis do presente edital da Concorrência nº 018/2025.

1.3. A execução dos trabalhos atenderá as normas vigentes, projetos, memorial descritivo, cronograma físico-financeiro e planilha orçamentária, que fazem parte integrante do edital da Concorrência nº 018/2025.

CLÁUSULA SEGUNDA - DO PREÇO E DO PAGAMENTO

2.1. A Contratante pagará à Contratada, pela obra o valor total de R\$...... (), conforme planilhas de composição de custos.

2.2. Os pagamentos serão efetuados até o 30º (trigésimo) dia, contado a partir do recebimento da respectiva nota fiscal no setor de empenhos, subsequente ao da prestação do serviço, comprovada a execução dos serviços e juntadas as notas fiscais exigidas, conforme Calendário de Pagamentos à Fornecedores, correndo a despesa na:

ÓRGÃO: 03 – SECRETARIA MUNICIPAL DA ADMINISTRAÇÃO
UNIDADE: 01 - SECRETARIA MUNICIPAL DA ADMINISTRAÇÃO
3.4.4.90.51.00.00.00.00 – OBRAS E INSTALAÇÕES (350)
3.4.4.90.51.91.99.00.00 – DEMAIS OBRAS EM ANDAMENTO (35001)

2.3. Será indicada a retenção no pagamento, proporcional à irregularidade verificada, sem prejuízo das sanções cabíveis, caso se constate que a Contratada:

- a) não produzir os resultados acordados,
- b) deixar de executar, ou não executar com a qualidade mínima exigida as atividades contratadas; ou
- c) deixar de utilizar materiais e recursos humanos exigidos para a execução do serviço, ou

Rua Júlio de Castilhos, 254 – Centro – Garibaldi-RS CEP: 95720-000
Cx. Postal 21 - Fone: 3462-8200 – Fax: 3462-8228 – www.garibaldi.rs.gov.br



**ESTADO DO RIO GRANDE DO SUL
PREFEITURA MUNICIPAL DE GARIBALDI**

utilizá-los com qualidade ou quantidade inferior à demandada.

2.4. Ao final de cada etapa da execução contratual, conforme previsto no Cronograma Físico-Financeiro, o Contratado apresentará a medição prévia dos serviços executados no período, por meio de planilha e memória de cálculo detalhada.

2.4.1. Uma etapa será considerada efetivamente concluída quando os serviços previstos para aquela etapa, no Cronograma Físico-Financeiro, estiverem executados em sua totalidade.

2.4.2. O contratado também apresentará, a cada medição, os documentos comprobatórios da procedência legal dos produtos e subprodutos florestais utilizados naquela etapa da execução contratual, quando for o caso.

2.5. O pagamento será efetuado conforme cronograma emitido pela Administração.

2.6. Quando do pagamento, será efetuada a retenção tributária prevista na legislação aplicável.

2.7. O contratado regularmente optante pelo Simples Nacional, nos termos da Lei Complementar nº 123, de 2006, não sofrerá a retenção tributária quanto aos impostos e contribuições abrangidos por aquele regime. No entanto, o pagamento ficará condicionado à apresentação de comprovação, por meio de documento oficial, de que faz jus ao tratamento tributário favorecido previsto na referida Lei Complementar.

2.8. A forma de pagamento será por meio de crédito em conta bancária, devendo a contratada informar banco, agência, operação e número da conta bancária em nome da contratada, ou através de boleto de cobrança bancária.

a) Quando a cobrança ocorrer por boleto, o mesmo somente poderá ser emitido com código de barra padrão FEBRABAN com vencimento apresentação.

2.9. Caso o objeto do certame seja passível de retenção de imposto, conforme IN/RFB 1234/12 e IN/RFB 971/09, a contratada ficará sujeita à aplicação desta.

2.10. A nota fiscal/fatura emitida pelo fornecedor deverá conter, em local de fácil visualização, a indicação do nº do Pregão e da Ordem de Fornecimento, a fim de se acelerar o trâmite de recebimento do material e posterior liberação do documento fiscal para pagamento.

2.11. Em caso de atraso de pagamento por parte da contratante, o valor será corrigido com base no percentual acumulado do IPCA, referente aos últimos 12 meses apurados.

CLÁUSULA TERCEIRA – DO REAJUSTE, REPACTUAÇÃO, REEQUILÍBRIO E GESTÃO DO CONTRATO

3.1. A vencedora deverá observar durante a execução do contrato as normas técnicas aplicáveis ao serviço, bem como as normas de segurança do trabalho.

3.2. A vencedora deverá executar os serviços observando fielmente as normas vigentes, projetos, memorial descritivo, cronograma físico-financeiro e planilha orçamentária, que fazem parte integrante do presente edital, inclusive em relação à qualidade dos materiais e ao cronograma de execução, e os termos da sua proposta.

3.3. A vencedora deverá manter, durante toda a execução contratual, todas as condições de habilitação e qualificação exigidas na licitação, inclusive quanto às contribuições para o FGTS e INSS relativa aos empregados utilizados na prestação do serviço, devendo apresentar mensalmente à Administração os comprovantes de pagamentos dos encargos trabalhistas e previdenciários.

3.4. Antes de formalizar ou prorrogar o prazo de vigência do contrato, a Administração verificará a regularidade fiscal do contratado, consultar o Cadastro Nacional de Empresas Inidôneas e Suspensas (Ceis) e o Cadastro Nacional de Empresas Punidas (Cnep), emitir as certidões negativas de inidoneidade, de impedimento e de débitos trabalhistas e juntá-las ao respectivo processo.

3.5. A gestão do presente contrato ou instrumento equivalente será feita pelo servidor EDUARDO ARTUR MOMBACH, matrícula 5.589, tendo como obrigação:

- a)** conferir a existência de empenho prévio à realização da despesa;
- b)** acompanhar a publicação tempestiva do extrato do contrato;
- c)** conferir a existência de designação de fiscal para o contrato celebrado pela Administração;
- d)** controlar os limites de acréscimo e de supressão nas obras, serviços ou compras, inclusive em atas de registro de preços, em conformidade com a legislação;
- e)** adotar as providências para a confecção tempestiva dos termos aditivos, quando for o caso, atendidas as formalidades previstas na legislação.
- f)** receber ou formular os pedidos de repactuação e de reequilíbrio econômico-financeiro, encaminhando-os para os órgãos competentes realizarem a análise correspondente, submetendo-os à autoridade;
- g)** deliberar sobre o pedido de substituição do responsável técnico, desde que este detenha



**ESTADO DO RIO GRANDE DO SUL
PREFEITURA MUNICIPAL DE GARIBALDI**

experiência e qualificação equivalente ou superior ao substituído, a ser verificada de acordo com as regras do processo que deu origem à contratação;

h) examinar, periodicamente, a atualização e a adequação da documentação do contratado em relação às obrigações trabalhistas, previdenciárias e fiscais, notificando-o em caso de irregularidade, dando ciência à autoridade, sugerindo a aplicação de sanção e a rescisão contratual se persistir o descumprimento, observados ampla defesa e o contraditório;

i) manifestar-se sobre eventual pedido de subcontratação;

j) executar outras atividades determinadas pelo superior hierárquico.

3.6. O fiscal do presente contrato ou documento equivalente será o servidor JULIANO ABI PICCOLI, matrícula 5.358, tendo como obrigação:

a) conhecer os termos do processo de contratação e as condições do contrato, em especial os prazos, os cronogramas, as obrigações das partes, os casos de rescisão, a existência de cláusula de modificação do preço, se for o caso, e as hipóteses de aditamento;

b) acompanhar e fiscalizar a execução da obra, do serviço ou do fornecimento de bens, em estrita observância ao edital e ao contrato;

c) juntar documentos, registrar telefonemas, fazer anotações, redigir atas de reunião, anexar correspondências, inclusive as eletrônicas, e quaisquer documentos relativos à execução do contrato, no processo de fiscalização;

d) registrar todas as ocorrências durante a execução do contrato, solicitando ao Departamento Jurídico a notificação por escrito do contratado, que deverá conter determinação para saneamento das faltas ou defeitos observados em prazo a ser estipulado de acordo com o caso concreto;

e) fazer cumprir fielmente as obrigações avençadas, relatando por escrito e sugerindo à autoridade superior a aplicação das sanções, na forma do edital e do contrato, no caso de inadimplência, garantindo ao contratado o direito de defesa;

f) conferir a conclusão das etapas e o cumprimento das condições de pagamento;

g) dar recebimento provisório das obras, serviços e compras mediante termo circunstanciado;

h) dar recebimento definitivo das obras, serviços e compras mediante termo circunstanciado, se houver previsão expressa na portaria de designação; e

i) executar outras atividades determinadas pelo superior hierárquico.

3.7. A extinção do contrato poderá ser:

a) determinada por ato unilateral e escrito da Administração, exceto no caso de descumprimento decorrente de sua própria conduta;

b) consensual, por acordo entre as partes, por conciliação, por mediação ou por comitê de resolução de disputas, desde que haja interesse da Administração;

c) determinada por decisão arbitral, em decorrência de cláusula compromissória ou compromisso arbitral, ou por decisão judicial.

3.8. DO REAJUSTE/REEQUILÍBRIO/REPACTUAÇÃO

3.8.1. No vencimento do contrato os preços poderão ser reajustados, se for o caso, até o índice do IPCA, com data-base vinculada à data do orçamento estimado, respeitado o interregno de um ano para concessão.

3.8.2. A contratada, em função da dinâmica do mercado, poderá solicitar a atualização dos preços vigentes, mediante solicitação à Administração Municipal, acompanhada de documentos que comprovem a procedência do pedido.

3.8.3. A atualização não poderá ultrapassar o preço praticado no mercado e deverá manter a diferença percentual apurada entre o preço originalmente constante da proposta e o preço de mercado vigente à época.

3.8.4. O pedido de reequilíbrio somente será analisado pela Administração Pública após a inequívoca comprovação da ocorrência do fato gerador que ensejou o alegado desequilíbrio no fluxo financeiro da Contratada.

3.8.5. Considerando-se que o equilíbrio exigido na relação contratual envolve uma contraposição entre encargos e vantagens, não serão concedidos reequilíbrios que ensejam impacto irrisório ao Contratante.

3.8.6. A base de cálculo do reajuste anual será o valor da proposta financeira apresentada, com o acréscimo, se houver, de eventuais correções inflacionárias decorrentes do decurso de prazo contratual, sendo descontada a porcentagem dos reequilíbrios concedidos durante a contratação.

3.8.7. Poderá haver repactuação sempre que houver regime de dedicação exclusiva de mão de obra ou predominância de mão de obra, mediante demonstração analítica da variação dos custos.



**ESTADO DO RIO GRANDE DO SUL
PREFEITURA MUNICIPAL DE GARIBALDI**

3.8.8. O pedido de repactuação deve ser solicitado pela CONTRATADA e observado o interregno mínimo de 01 (um) ano contado da data da apresentação da proposta ou da data da última repactuação, competindo à CONTRATADA justificar e comprovar a variação dos custos, apresentando memória de cálculo e planilhas apropriadas para análise e posterior aprovação da CONTRATANTE;

3.8.9. A repactuação poderá ser dividida em tantas parcelas quantas forem necessárias, em respeito ao princípio da anualidade do reajustamento dos preços da contratação, podendo ser realizada em momentos distintos para discutir a variação de custos que tenham sua anualidade resultante em datas diferenciadas, tais como os custos decorrentes da mão de obra e os custos decorrentes dos insumos necessários à execução do serviço.

3.8.10. O interregno mínimo de 01 (um) ano para a primeira repactuação será contado:

3.8.10.1. Para os custos relativos à mão de obra, vinculados à data-base da categoria profissional: a partir dos efeitos financeiros do acordo, dissídio ou convenção coletiva de trabalho, vigente à época da apresentação da proposta, relativo a cada categoria profissional abrangida pelo contrato;

3.8.10.2. Para os insumos discriminados na Planilha de Custos e Formação de Preços que estejam diretamente vinculados ao valor de preço público (tarifa): do último reajuste aprovado por autoridade governamental ou realizado por determinação legal ou normativa;

3.8.10.3. Para os demais custos, sujeitos à variação de preços do mercado (insumos não decorrentes da mão de obra): a partir da data limite para apresentação das propostas constantes do Edital.

3.8.11. Nas repactuações subsequentes à primeira, o interregno de um ano será computado da última repactuação correspondente à mesma parcela objeto de nova solicitação. Entende-se como última repactuação, a data em que iniciados seus efeitos financeiros, independentemente daquela em que celebrada ou apostilada.

3.8.12. O prazo para a CONTRATADA solicitar a repactuação encerra-se na data da prorrogação contratual subsequente ao novo acordo, dissídio ou convenção coletiva que fixar os novos custos de mão de obra da categoria profissional abrangida pelo contrato, ou na data do encerramento da vigência do contrato, caso não haja prorrogação.

3.8.13. Caso a CONTRATADA não solicite a repactuação tempestivamente, dentro do prazo acima fixado, ocorrerá a preclusão do direito à repactuação.

3.8.14. Nessas condições, se a vigência do contrato tiver sido prorrogada, nova repactuação só poderá ser pleiteada após o decurso de novo interregno mínimo de 01 (um) ano, contado:

3.8.14.1. Da vigência do acordo, dissídio ou convenção coletiva anterior, em relação aos custos decorrentes de mão de obra;

3.8.14.2. Do último reajuste aprovado por autoridade governamental ou realizado por determinação legal ou normativa, para os insumos discriminados na Planilha de Custos e Formação de Preços que estejam diretamente vinculados ao valor de preço público (tarifa); e

3.8.14.3. Do dia em que se completou um ou mais anos da apresentação da proposta, em relação aos custos sujeitos à variação de preços do mercado;

3.8.15. Caso, na data da prorrogação contratual, ainda não tenha sido celebrado o novo acordo, dissídio ou convenção coletiva da categoria, ou ainda não tenha sido possível à CONTRATANTE ou à CONTRATADA proceder aos cálculos devidos, deverá ser inserida cláusula no termo aditivo de prorrogação para resguardar o direito futuro à repactuação, a ser exercido tão logo se disponha dos valores reajustados, sob pena de preclusão.

3.8.16. A repactuação de preços será formalizada por apostilamento ou termo aditivo.

OBSERVAÇÃO: o prazo para resposta ao pedido de repactuação de preços será, preferencialmente de 1 (um) mês, contado da data do fornecimento da documentação.

CLÁUSULA QUARTA – DA VIGÊNCIA

4.1. O prazo de vigência do presente contrato será de 12 (doze) meses, contados do recebimento da Ordem de Início e se encerrará concomitantemente com a declaração de cumprimento integral de seu objeto pela Secretaria competente, podendo ser prorrogado até o limite da Lei, a critério da Secretaria.

CLÁUSULA QUINTA - ENCARGOS SOCIAIS

5.1. O licitante se obriga a manter sob sua exclusiva conta todos os servidores e operários empregados nos serviços, que deverão estar por ela segurados contra riscos de acidentes de trabalho,



**ESTADO DO RIO GRANDE DO SUL
PREFEITURA MUNICIPAL DE GARIBALDI**

observadas, também, as prescrições das Leis Trabalhistas e Previdência Social, seus regulamentos e portarias, ficando a licitante como única e exclusiva responsável por todas as infrações em que incorrer.

CLÁUSULA SEXTA - DA MEDIÇÃO E DO RECEBIMENTO

6.1. O recebimento não exclui a responsabilidade civil pela solidez e segurança dos serviços, nem a ético-profissional pela perfeita execução do objeto.

CLÁUSULA SÉTIMA – DO PRAZO DE EXECUÇÃO DOS SERVIÇOS

7.1. Os serviços deverão iniciar-se em até 05 (cinco) dias consecutivos após o recebimento da ordem de Serviço expedida pela Secretaria Municipal de Administração.

7.2. O prazo de execução dos serviços será de 180 (cento e oitenta) dias;

7.2.1. Os prazos supramencionados poderão ser prorrogados de acordo com a execução das obras, mediante aprovação da Secretaria Competente.

7.3. Serão de inteira responsabilidade da CONTRATADA acidentes que porventura venham a ocorrer, em face de inobservância das normas de proteção recomendadas.

7.4. É vedada a contratada subcontratar ou transferir o contrato, sem estar expressamente autorizada por escrito pelo município.

7.5. A empresa vencedora deverá colocar, no local da obra, sinalização adequada, sendo que deverá ficar dentro dos padrões exigidos pelo município.

CLÁUSULA OITAVA - DA GARANTIA DA OBRA

8.1. O objeto da presente Licitação deverá ter garantia de 05 (cinco) anos contados do Recebimento Definitivo da Obra, ficando o contratado responsável pela solidez e segurança das obras executadas, assim como em razão dos materiais empregados.

8.1.1. Os defeitos constatados nos serviços por executados pela licitante vencedora deverão ser reparados no prazo estabelecido na comunicação do Município.

CLÁUSULA NONA – DAS OBRIGAÇÕES

9.1. DA CONTRATADA

a) prestar os serviços na forma ajustada;

b) Arcar com todas as despesas relativas ao objeto com taxas, impostos, obrigações trabalhistas, ou quaisquer outros acréscimos legais correrão por conta exclusiva do Contratado;

c) manter durante toda a execução do contrato, em compatibilidade com as obrigações por ele assumidas, todas as condições de habilitação e qualificação exigidas na licitação;

d) apresentar durante a execução do contrato, se solicitado, documentos que comprovem estar cumprindo legislação em vigor quanto às obrigações assumidas na presente licitação, em especial, encargos sociais, trabalhistas, previdenciários, tributários, fiscais e comerciais;

e) assumir inteira responsabilidade pelas obrigações fiscais decorrentes da execução do presente contrato.

f) Comunicar à Administração Municipal, por escrito, qualquer anormalidade de caráter urgente, e prestar os esclarecimentos quando solicitado pelo Município;

g) A Contratada deve atender às medidas de segurança e saúde no trabalho, conforme subitens 5.48 e 5.50 da NR-5 do Ministério do Trabalho e Emprego (MTE).

h) deverá, as suas expensas, recolher a Anotação de Responsabilidade Técnica da Obra (ART), Registro de Responsabilidade Técnica (RRT), antes do início dos serviços.

i) Após a conclusão da pavimentação, a empresa contratada deverá garantir que o local da obra seja completamente limpo, removendo todos os entulhos, restos de materiais ou quaisquer resíduos provenientes dos serviços executados.

j) A empresa também deverá manter e preservar a sinalização provisória e todas as demais medidas de segurança estabelecidas durante a execução dos serviços, assegurando condições adequadas de circulação para pedestres e veículos nas imediações da obra até a sua finalização.

9.2. DO MUNICÍPIO:

a) Prestar informações e os esclarecimentos atinentes ao objeto, que venham a ser solicitados pela licitante;

b) Efetuar o pagamento nas condições e preços pactuados;

c) Fiscalizar a execução do objeto do contrato por meio de servidor designado;



ESTADO DO RIO GRANDE DO SUL
PREFEITURA MUNICIPAL DE GARIBALDI

CLÁUSULA DÉCIMA – DA GESTÃO E FISCALIZAÇÃO DO CONTRATO

10.1. O contrato deverá ser executado fielmente pelas partes, de acordo com as cláusulas avençadas e as normas da Lei nº 14.133, de 2021, e cada parte responderá pelas consequências de sua inexecução total ou parcial.

10.2. Em caso de impedimento, ordem de paralisação ou suspensão do contrato, o cronograma de execução será prorrogado automaticamente pelo tempo correspondente, anotadas tais circunstâncias mediante simples apostila.

10.3. As comunicações entre o órgão ou entidade e a contratada devem ser realizadas por escrito sempre que o ato exigir tal formalidade, admitindo-se o uso de mensagem eletrônica para esse fim.

10.4. O órgão ou entidade poderá convocar representante da empresa para adoção de providências que devam ser cumpridas de imediato.

10.5. A execução do contrato deverá ser acompanhada e fiscalizada pelo (a) fiscal JULIANO ABI PICCOLI, matrícula 5.358.

10.6. O gestor do contrato coordenará a atualização do processo de acompanhamento e fiscalização do contrato contendo todos os registros formais da execução no histórico de gerenciamento do contrato, a exemplo da ordem de serviço, do registro de ocorrências, das alterações e das prorrogações contratuais, elaborando relatório com vistas à verificação da necessidade de adequações do contrato para fins de atendimento da finalidade da administração.

CLÁUSULA DÉCIMA PRIMEIRA – DA RESCISÃO

11.1. O CONTRATANTE poderá rescindir o presente contrato independente de interpelação ou de procedimento judicial:

11.1.1. no caso de dolo, culpa, simulação ou fraude na execução do contrato.

11.1.2. se a CONTRATADA transferir o contrato ou sua execução no todo ou em parte sem prévia autorização do CONTRATANTE.

11.1.3. se a CONTRATADA falir, entrar em concordata / recuperação judicial, em liquidação ou dissolução, e ainda alteração em sua estrutura social, que impossibilite ou prejudique a execução dos serviços.

11.1.4. O descumprimento de qualquer encargo trabalhista com os funcionários contratados pela Contratada. Será também aplicada advertência, multa de 10% do valor do contrato e poderá ser suspensa de participar em licitações com esta administração.

11.1.5. A CONTRATADA poderá rescindir o contrato quando o CONTRATANTE não efetuar os pagamentos que lhe são devidos no prazo de 60 (sessenta) dias.

11.1.6. O contrato poderá ser rescindido, ainda, por acordo mútuo, atendida a conveniência dos serviços, recebendo a CONTRATADA o valor dos serviços devidamente executados.

11.1.7. Em caso de inadimplemento contratual, por qualquer das partes, que resulte em rescisão contratual, estarão ambas as partes sujeitas às consequências da Lei nº 14.133/21.

CLÁUSULA DÉCIMA SEGUNDA – DAS PENALIDADES

12.1. O responsável será sancionado com o impedimento de licitar ou contratar no âmbito da Administração Pública direta e indireta de todos os entes federativos, pelo prazo mínimo de 3 (três) anos e máximo de 6 (seis) anos, sem prejuízo de multa de 0,5% até 30% do valor estimado para a contratação e demais cominações legais, nos seguintes casos:

- a)** dar causa à inexecução parcial do contrato;
- b)** dar causa à inexecução parcial do contrato que cause grave dano à Administração, ao funcionamento dos serviços públicos ou ao interesse coletivo;
- c)** dar causa à inexecução total do contrato;
- d)** deixar de entregar a documentação exigida para o certame;
- e)** não manter a proposta, salvo em decorrência de fato superveniente devidamente justificado;
- f)** não celebrar o contrato ou não entregar a documentação exigida para a contratação, quando convocado dentro do prazo de validade de sua proposta;
- g)** ensejar o retardamento da execução ou da entrega do objeto da licitação sem motivo justificado;
- h)** apresentar declaração ou documentação falsa exigida para o certame ou prestar declaração falsa durante a licitação ou a execução do contrato;
- i)** fraudar a licitação ou praticar ato fraudulento na execução do contrato;



ESTADO DO RIO GRANDE DO SUL
PREFEITURA MUNICIPAL DE GARIBALDI

- j) comportar-se de modo inidôneo ou cometer fraude de qualquer natureza;
- k) praticar atos ilícitos com vistas a frustrar os objetivos da licitação;
- l) praticar ato lesivo previsto no art. 5º da Lei nº 12.846, de 1º de agosto de 2013.

12.2. Para os fins da Subcondição "j" do subitem 20.1, reputar-se-ão inidôneos atos como os descritos nos artigos 337-F, 337-G, 337-I, 337-J e 337-K do Código Penal.

12.3. No caso de incidência de uma das situações previstas neste edital, a licitante será cientificada através do endereço eletrônico (e-mail) por ela informado no seu ato de vinculação ao certame; sendo que os prazos concedidos para manifestação fluirão, independentemente da confirmação de leitura da mensagem, e serão concedidos conforme o caso, de acordo com o estabelecido na Lei 14.133/2021.

CLÁUSULA DÉCIMA TERCEIRA – DAS CONDIÇÕES GERAIS

13.1. Caberá à contratada:

a) apresentar a relação de dos funcionários pertencentes ao seu quadro funcional, que farão parte da execução do objeto contratado, com a respectiva indicação do cargo e/ou função, assinada pelo representante legal e pelo responsável técnico da empresa;

b) sinalizar e iluminar adequadamente os locais em obras, nos turnos diurno e noturno, bem como limpeza final das obras;

c) fornecer todos os elementos materiais e humanos indispensáveis para a realização dos serviços;

d) matricular junto ao INSS as referidas obras, conforme o que prevê a legislação pertinente;

e) manter no local das obras um preposto para representá-la;

f) cumprir e fazer cumprir as normas de medicina e segurança do trabalho;

g) manter um diário de execução das obras;

h) assegurar a perfeita execução das obras, sua proteção e conservação até o recebimento definitivo das mesmas;

i) permitir e facilitar à Fiscalização a inspeção aos locais das obras em qualquer dia e hora, devendo prestar todos os informes e esclarecimentos solicitados por esta;

j) substituir qualquer material, quando em desacordo com as respectivas especificações;

k) assumir integral responsabilidade por danos causados ao Município ou a terceiros, decorrentes da obra ora contratada, inclusive, acidentes, mortes, perdas ou destruição;

l) assumir todos os tributos que incidam ou venham a incidir sobre as obras contratadas, correndo por sua conta exclusiva a quitação desses tributos;

m) assumir as obrigações decorrentes da Legislação Trabalhista e da Previdência Social, resultantes da contratação das obras aqui ajustadas, competindo-lhe exclusivamente, tais obrigações;

n) refazer, às suas expensas, quaisquer obras e/ou serviços executados em desobediência às normas técnicas vigentes, ao objeto contratado, às determinações e adequações da Fiscalização;

o) efetuar o registro das obras no CREA/RS, em observância a legislação vigente;

p) instalar e manter no local da obra equipe permanente, sendo que a mesma deverá fornecer e elaborar o Diário de Obras, contendo todas as anotações pertinentes a obra, em duas vias, devidamente rubricadas pelo responsável técnico e pela fiscalização do Município;

q) designar responsável técnico e preposto com atribuição específica junto ao CREA, compatível com o objeto do contrato, previamente aceito pela fiscalização, com amplos poderes para representá-la em tudo quanto se relacione com a execução das obras e serviços objeto deste contrato, devendo permanecer no local das obras e serviços.

13.2. A contratada é responsável pelos danos causados diretamente ao contratante ou a terceiros, decorrentes da execução do contrato, devendo tomar todos os cuidados necessários durante as fases de execução e, após o término da obra, retirar todo e qualquer tipo de material, proveniente da obra, que possa causar acidentes aos usuários do local.

13.3. A contratada fica obrigada a aceitar, nas mesmas condições contratuais, os acréscimos ou supressões que se fizerem necessários nos serviços, até 25% (vinte e cinco por cento) do valor atualizado do contrato.

13.4. A contratada deverá apresentar a ART (Anotação de Responsabilidade Técnica) OU RTT (CAU), registrada no Conselho respectivo, do Responsável Técnico pela execução dos serviços, sem a qual estes não poderão ser iniciados, juntamente com os dados de identificação de seu preposto, de acordo com a Lei 14.133/21 e suas alterações.

13.5. A contratada não poderá substituir o responsável técnico, salvo casos de força maior, e mediante prévia concordância do Município, satisfeitas todas as exigências do presente edital, de acordo

Rua Júlio de Castilhos, 254 – Centro – Garibaldi-RS CEP: 95720-000

Cx. Postal 21 - Fone: 3462-8200 – Fax: 3462-8228 – www.garibaldi.rs.gov.br



ESTADO DO RIO GRANDE DO SUL
PREFEITURA MUNICIPAL DE GARIBALDI

com a Lei 14.133/21 e suas alterações.

13.6. O(s) profissional(is) técnico(s) indicado(s) deverá(ão) ser o(s) único(s) responsável(is) em todas as fases do procedimento licitatório e da execução contratual, devendo comparecer ao local da obra ou serviço sempre que solicitado pela fiscalização.

13.7. Não serão admitidas, sob quaisquer motivos, modificações ou substituições das propostas ou de quaisquer documentos.

13.8. É de inteira e expressa responsabilidade da contratada todas as obrigações sociais e de proteção aos seus empregados, bem como as despesas necessárias para a execução do objeto do contrato, incluindo custos de fretes, mão de obra, equipamentos, equipamentos mecânicos, viaturas, recursos humanos e materiais, encargos sociais, fiscais, comerciais, trabalhistas, previdenciários e quaisquer outras despesas que se fizerem necessárias ao cumprimento das obrigações decorrentes deste Edital.

13.9. A contratada submete-se às exigências, descontos e/ou retenções exigidos pelo INSS, IR e ISS.

13.10. A contratada fica obrigada a aceitar, nas mesmas condições contratuais, os acréscimos ou supressões que se fizerem necessários, por conveniência da Administração, dentro do limite permitido pelo artigo 125 da Lei nº 14.133/2021, sobre o valor inicial atualizado do contratado.

13.11. Fica eleito o Foro da Comarca de Garibaldi para dirimir dúvidas ou questões oriundas do presente contrato.

13.12. E por estarem justos e contratados, assinam o presente, por si e seus sucessores, em 5 (cinco) vias iguais e rubricadas para todos os fins de direito.

Garibaldi/RS, XX de XX de 2025.

Município de Garibaldi/RS
Sérgio Chesini

Contratada
CNPJ

Ass. jurídica

Fiscal

Este contrato foi examinado e aprovado por esta
Assessoria Jurídica.

Ridan Coser Villa - OAB/RS 132.546
Assessor Jurídico
Procuradoria Geral do Município



ESTADO DO RIO GRANDE DO SUL
PREFEITURA MUNICIPAL DE GARIBALDI

A N E X O XIV – ANEXOS TÉCNICOS
CONCORRÊNCIA Nº ____/2025



ESTADO DO RIO GRANDE DO SUL
MUNICÍPIO DE GARIBALDI
SECRETARIA MUNICIPAL DA ADMINISTRAÇÃO

TERMO DE REFERÊNCIA

SECRETARIA: SECRETARIA MUNICIPAL DA ADMINISTRAÇÃO

OBJETO: CONTRATAÇÃO DE EMPRESA ESPECIALIZADA PARA CONSTRUÇÃO DE 64 (SESSENTA E QUATRO) URNAS PERPÉTUAS NO CEMITÉRIO PÚBLICO MUNICIPAL NO MUNICÍPIO DE GARIBALDI.

1. DEFINIÇÃO DO OBJETO

- 1.1. O presente termo de referência tem por objeto da licitação na modalidade concorrência a contratação de empresa especializada para construção de 64 (sessenta e quatro) urnas perpétuas no Cemitério Público Municipal no Município de Garibaldi.
- 1.2. Conforme a demanda apresentada, é necessária a construção das urnas perpétuas, devido à responsabilidade da Administração Municipal pela manutenção e pelo fornecimento de gavetas para a população em geral.
- 1.3. A contratação pretendida está prevista no Plano Anual de Contratações do Município de Garibaldi, estando assim alinhada com o planejamento desta Administração.
- 1.4. O objeto desta contratação não se enquadra como bem de luxo, conforme Decreto Municipal nº 4.765/2023, caracterizando-se como comum, de acordo com justificativa constante no Estudo Técnico Preliminar.

2. FUNDAMENTAÇÃO DA CONTRATAÇÃO

- 2.1. A construção de urnas perpétuas no Cemitério Público Municipal de Garibaldi é uma medida necessária pois a morte é um fato natural, impossível de se prever, que causa comoção à família e aos próximos que perdem o ente querido, sendo parte do ritual de despedida o sepultamento.
- 2.2. A demanda é crescente por espaços de sepultamento ao qual consiste na concretização do princípio da dignidade da pessoa humana, não apenas perante a pessoa do de cujus, mas também para com seus familiares, amigos, conhecidos e toda a comunidade.
- 2.3. Conforme estabelece o Art. 69, da Lei Municipal nº 1332/1975, é de responsabilidade da Administração Municipal, através de seu setor competente, a manutenção do Cemitério Público Municipal. Ainda, à luz da mencionada legislação em seu art. 86, o Poder Público Municipal é responsável pelo sepultamento gratuito, em sepulturas gerais, de pessoas não reclamadas, de encaminhados por autoridades e de pessoas com baixa renda, razão pela qual se restringe ainda mais as vagas disponíveis em urnas perpétuas, exigindo providências urgentes no sentido de ampliar o número de vagas disponíveis.
- 2.4. A construção de urnas perpétuas promove não só a otimização do uso do terreno disponível, evitando a necessidade de expansões custosas e ambientalmente impactantes, mas também oferece opções de sepultamento dignos, que atendam aos direitos fundamentais previstos em Legislação Municipal e na Constituição Federal, sendo expressão tangível do cuidado e consideração da administração municipal para com seus cidadãos em momentos de perda e luto.



ESTADO DO RIO GRANDE DO SUL
MUNICÍPIO DE GARIBALDI
SECRETARIA MUNICIPAL DA ADMINISTRAÇÃO

- 2.5. A solução adotada pela administração municipal tem sido implementada por vários anos, exigindo a construção anual de novas urnas. Adicionalmente, a tipologia construtiva utilizada tem sido consistentemente mantida ao longo dos anos. Em virtude disso, não existem alternativas viáveis para a metodologia de construção empregada.
- 2.6. Pretende-se, com o presente processo licitatório, assegurar a seleção da proposta apta a gerar a contratação mais vantajosa para o Município.
- 2.7. Ainda, a contratação visa atender a legislação pertinente, que garante às pessoas não reclamadas, indigentes, encaminhados por autoridades e os menos favorecidos, o direito à sepultamento em local apropriado, administrado pelo Poder Público Municipal.

3. DESCRIÇÃO DA SOLUÇÃO COMO UM TODO

- 3.1. A solução adotada se constitui na construção de novas urnas perpétuas junto ao Cemitério Público Municipal.
- 3.2. A metodologia adotada gera menos impactos nas construções do entorno, garantindo uma solução de longo prazo para a demanda por sepulturas disponíveis.
- 3.3. A contratada deverá iniciar a prestação dos serviços em até 05 (cinco) dias, contadas a partir do recebimento da Ordem de Início pelo fiscal da obra, e concluir os trabalhos no prazo máximo de 180 (cento e oitenta) dias a partir dessa mesma data, podendo ser prorrogado por igual período, mediante justificativa da empresa contratada e aceite da secretaria contratante.
- 3.4. O prazo de vigência da contratação será de 1 (um) ano, podendo ser prorrogado nos limites da Lei.
- 3.5. A execução do contrato deverá ser acompanhada e fiscalizada pelo fiscal Juliano Piccoli, de matrícula nº 5358
- 3.6. A gestão do contrato será realizada pelo Secretário Municipal da Administração, Eduardo Artur Mombach, matrícula 5589.
- 3.7. O gestor do contrato coordenará a atualização do processo de acompanhamento e fiscalização do contrato contendo todos os registros formais da execução no histórico de gerenciamento do contrato, a exemplo da ordem de serviço, do registro de ocorrências, das alterações e das prorrogações contratuais, elaborando relatório com vistas à verificação da necessidade de adequações do contrato para fins de atendimento da finalidade da administração.

4. REQUISITOS DA CONTRATAÇÃO

- 4.1. As empresas licitantes deverão atender a todas as normas regulamentadoras segurança e saúde do trabalho para execução dos serviços.
- 4.2. Os serviços deverão ser executados em conformidade com normativas oficiais existentes, como as NBR's.
- 4.3. O controle de qualidade dos materiais empregados e serviços executados seguirão os limites e faixas indicados nas respectivas normas.



ESTADO DO RIO GRANDE DO SUL
MUNICÍPIO DE GARIBALDI
SECRETARIA MUNICIPAL DA ADMINISTRAÇÃO

- 4.4. As empresas licitantes deverão realizar vistoria no local, apresentando declaração de que conhecem as condições dos locais de execução do serviço.
- 4.5. Será permitida a subcontratação na execução dos serviços escavação com emprego de máquinas, não eximindo a Contratada de responsabilidade quanto à qualidade do serviço e dos materiais empregados.

5. MODELO DE EXECUÇÃO DO OBJETO

- 5.1. A execução da obra será de apenas a construção de 64 (sessenta e quatro) urnas perpétuas.
- 5.2. A execução da obra e dos serviços deverão ser executados de forma contínua e com observância de todos os atributos técnicos exigidos para a obra, comprovados mediante atestados aos órgãos competentes, com condições de segurança, qualidade e durabilidade exigidas para construções desse tipo.
- 5.3. A execução deverá compreender todas as etapas necessárias à conclusão da obra.
- 5.4. A contratada deverá observar o prazo de execução definido no edital, mantendo equipe técnica qualificada e responsável, com acompanhamento diário da obra.
- 5.5. O modelo de execução adotado busca assegurar padronização, economia de escala e otimização do espaço disponível no Cemitério Público Municipal, atendendo à necessidade crescente de sepultamentos e garantindo o cumprimento das responsabilidades legais e sociais do Município.

6. MODELO DE GESTÃO DO CONTRATO

- 6.1. O contrato deverá ser executado fielmente pelas partes, de acordo com as cláusulas avençadas e as normas da Lei nº 14.133, de 2021, e cada parte responderá pelas consequências de sua inexecução total ou parcial.
- 6.2. A Secretaria da Administração responsável pela contratação da empresa, realizará a gestão do contrato pelo servidor designado, com a finalidade de acompanhar, fiscalizar e avaliar a execução dos serviços contratados.
- 6.3. Em caso de impedimento, ordem de paralisação ou suspensão do contrato, o cronograma de execução será prorrogado automaticamente pelo tempo correspondente, anotadas tais circunstâncias mediante simples apostila.
- 6.4. As comunicações entre o órgão ou entidade e a contratada devem ser realizadas por escrito sempre que o ato exigir tal formalidade, admitindo-se o uso de mensagem eletrônica para esse fim.
- 6.5. O órgão ou entidade poderá convocar representante da empresa para adoção de providências que devam ser cumpridas de imediato.
- 6.6. A execução do contrato deverá ser acompanhada e fiscalizada pelo fiscal do contrato ou pelos respectivos substitutos, conforme caput do art. 117, da Lei nº 14.133/2021.
- 6.7. A execução do contrato deverá ser acompanhada e fiscalizada pelo fiscal Juliano Piccoli, de matrícula nº 5358.



ESTADO DO RIO GRANDE DO SUL
MUNICÍPIO DE GARIBALDI
SECRETARIA MUNICIPAL DA ADMINISTRAÇÃO

- 6.8. A gestão do contrato será realizada pelo Secretário Municipal de Administração, Eduardo Artur Mombach, matrícula nº 5589.

7. CRITÉRIOS DE RECEBIMENTO E PAGAMENTO

- 7.1. O serviço deverá ser realizado, no menor tempo possível e após finalização deverá ser entregue a nota fiscal ou instrumento de cobrança equivalente, pelo(a) responsável pela fiscalização do contrato, para efeito de posterior verificação de sua conformidade com as especificações constantes no Termo de Referência e na proposta.
- 7.2. Caso haja algum serviço em desacordo com as especificações constantes no Termo de Referência e na proposta ou que seja de péssima qualidade, deverão ser reparados no prazo de 15 (quinze) dias, a contar da notificação da contratada, às suas custas, sem prejuízo da aplicação das penalidades. Neste caso, a nota fiscal será retida até que seja regularizada a pendência, sendo autorizado o pagamento após a liberação da pessoa responsável.
- 7.3. Os pagamentos serão efetuados mensalmente, até o 30º (trigésimo) dia do mês subsequente ao da prestação do serviço, comprovada a execução dos serviços e juntadas as notas fiscais exigidas, conforme calendário de pagamentos a fornecedores.
- 7.4. A forma de pagamento será por meio de crédito em conta bancária, devendo a contratada informar banco, agência, operação e número da conta bancária em nome da contratada, ou através de boleto de cobrança bancária.
- 7.5. Quando a cobrança ocorrer por boleto, o mesmo somente poderá ser emitido com código de barra padrão FEBRABAN com vencimento apresentação.

8. FORMA E CRITÉRIOS DE SELEÇÃO DO FORNECEDOR/PRESTADOR DE SERVIÇO

- 8.1. A contratação será realizada por meio de licitação na modalidade concorrência, nos termos do artigo 28, inciso II, da Lei Federal nº 14.133/2021.
- 8.2. Para fornecimento/prestação dos serviços pretendidos os eventuais interessados deverão comprovar que atuam em ramo de atividade compatível com o objeto da licitação, bem como apresentar os seguintes documentos a título habilitação, nos termos do art. 62 da Lei Federal nº 14.133/2021.
- 8.3. Os prestadores de serviço ora consultados para cotação foram escolhidos diante das seguintes justificativas:
- a) são do ramo pertinente ao objeto demandado;
 - b) apresentaram todas as documentações referentes a habilitação jurídica, regularidade fiscal e trabalhista, qualificação econômico-financeiro e qualificação técnica.
 - c) os preços estão em conformidade com os de mercado, o que caracteriza vantajosa a contratação à Administração Pública local.
- 8.4. Para fornecimento/prestação dos serviços pretendidos os eventuais interessados deverão comprovar que atuam em ramo de atividade compatível com o objeto da licitação, bem como



ESTADO DO RIO GRANDE DO SUL
MUNICÍPIO DE GARIBALDI
SECRETARIA MUNICIPAL DA ADMINISTRAÇÃO

apresentar os seguintes documentos a título habilitação, nos termos do art. 62 da Lei Federal nº 14.133/2021:

HABILITAÇÃO JURÍDICA

- a) Sociedade simples: inscrição do ato constitutivo no Registro Civil de Pessoas Jurídicas do local de sua sede, acompanhada de documento comprobatório de seus administradores;

HABILITAÇÃO FISCAL, SOCIAL E TRABALHISTA

- a) Prova de inscrição no Cadastro Nacional de Pessoas Jurídicas ou no Cadastro de Pessoas Físicas, conforme o caso;
- b) Prova de regularidade expedida pela Procuradoria Nacional da Fazenda (Certidão Conjunta de Débitos relativos a Tributos Federais e à Dívida Ativa da União).
- c) Prova de regularidade com a Fazenda Estadual.
- d) Prova de regularidade com a Fazenda Municipal, sendo da sede do Licitante.
- e) Prova de regularidade junto ao Fundo de Garantia por tempo de serviço (FGTS).
- f) Certidão Negativa de Débitos Trabalhistas (obtida eletronicamente nos sites do TRT-4 e/ou Regional correspondente do licitante ou TST).

OBSERVAÇÃO: O fornecedor enquadrado como microempreendedor individual que pretenda auferir os benefícios do tratamento diferenciado previstos na Lei Complementar n. 123, de 2006, estará dispensado da prova de inscrição nos cadastros de contribuintes estadual e municipal.

HABILITAÇÃO ECONÔMICO-FINANCEIRA

- a) Certidão negativa de falência ou concordata expedida pelo distribuidor da sede da pessoa jurídica, em prazo não superior a trinta (30) dias da data da apresentação do documento;

QUALIFICAÇÃO TÉCNICA

- a) Somente serão habilitadas as empresas que apresentarem, além de toda a documentação exigida, ramo pertinente ao objeto desta licitação no seu objeto social (Ato Constitutivo).
- b) Registro e/ou Certificado de inscrição na entidade profissional competente, em nome da licitante, em vigor. (se não constar no CRF).
- c) Comprovação de aptidão por meio de 1 (um) atestado de capacidade técnica, fornecido por pessoa jurídica de direito público ou privado, com registro em nome do profissional técnico de nível superior, pelo qual tenha sido contratado para a execução de obra similar ao objeto do presente certame e se tratar de obra já concluída. Não será permitida a soma de atestados, portanto, os quantitativos de serviços deverão ser atendidos por um único atestado, que deverá estar devidamente registrado na entidade profissional competente, em conformidade com o artigo 67, inciso II, da Lei nº 14.133/21. No atestado deverá constar discriminadamente os serviços componentes da obra, em particular as parcelas de maior relevância conforme tabela:

Item	Atividade/Serviço	Quant. mínima
------	-------------------	---------------



ESTADO DO RIO GRANDE DO SUL
MUNICÍPIO DE GARIBALDI
SECRETARIA MUNICIPAL DA ADMINISTRAÇÃO

1	Execução de laje pre-moldada	80,00 m ²
1	Execução de alvenaria de blocos cerâmicos	73,00 m ²

- d) A licitante deverá comprovar que o referido profissional detentor do atestado técnico, pertence ao seu quadro permanente, na data prevista para a entrega dos envelopes. Em se tratando de empregado, através de cópia reprográfica autenticada da Carteira de Trabalho e Previdência Social (CTPS), ou Contrato particular de prestação de serviços em vigor, ou Termo de Compromisso e, no caso de sócio da empresa, será confirmado através do Ato Constitutivo e/ou Contrato Social apresentado.
- e) O Responsável Técnico deverá ser o profissional detentor do Atestado de Capacidade Técnica apresentado.
- f) Certidão de registro do responsável, ligado ao objeto da presente Licitação, no CREA ou CAU, sendo que os certificados expedidos por Conselhos de outras regiões, cuja circunscrição não seja do Rio Grande do Sul, deverão receber o visto do CREA-RS (Resolução nº 266/97, art. 4º, CONFEA).
- g) Certidão de registro da empresa no Conselho Regional de Engenharia e Agronomia-CREA ou Conselho de Arquitetura e Urbanismo, com prazo de validade em vigor.
- h) Declaração formal, sob as penas da lei, de que a empresa dispõe de Equipamentos de Proteção Individual (EPIs) para seus funcionários, bem como se responsabiliza pelo fornecimento de uniformes contendo a logomarca da empresa.
- i) Declaração formal, sob as penas da lei, de que a empresa possui, no mínimo, 3 (três) funcionários devidamente registrados para execução da obra.

9. ESTIMATIVA DO VALOR DA CONTRATAÇÃO

- 9.1. Estima-se para a contratação almejada o valor de R\$ 177.788,36 (cento e setenta e sete mil, setecentos e oitenta e oito reais e trinta e seis centavos).

ITEM	DESCRIÇÃO	UNID.	QUANT.	VALOR TOTAL
01	CONTRATAÇÃO DE EMPRESA ESPECIALIZADA PARA CONSTRUÇÃO DE 64 (SESSENTA E QUATRO) URNAS PERPÉTUAS NO CEMITÉRIO PÚBLICO MUNICIPAL NO MUNICÍPIO DE GARIBALDI.	UN	1	R\$ 177.788,36

10. ADEQUAÇÃO ORÇAMENTÁRIA

- 10.1. O dispêndio financeiro decorrente das aquisições ora pretendidas decorrerá da dotação orçamentária:



ESTADO DO RIO GRANDE DO SUL
MUNICÍPIO DE GARIBALDI
SECRETARIA MUNICIPAL DA ADMINISTRAÇÃO

ÓRGÃO: 03 – SECRETARIA MUNICIPAL DA ADMINITRAÇÃO
UNIDADE: 01 - SECRETARIA MUNICIPAL Da ADMINISTRAÇÃO
3.4.4.90.51.00.00.00.00 – OBRAS E INSTALAÇÕES (350)
3.4.4.90.51.91.99.00.00 – DEMAIS OBRAS EM ANDAMENTO (35001)

Garibaldi, 14 de setembro de 2025.

Documento assinado digitalmente
gov.br EMÍLIA BORTOLINI MOSCHETTA
Data: 14/10/2025 16:34:22-0300
Verifique em <https://validar.iti.gov.br>

Emília Bortolini Moschetta
Diretora de Departamento
Secretaria Municipal de Obras

Assinado de forma digital
por EDUARDO ARTUR
MOMBACH:00204
337003
MOMBACH:00204337003
Dados: 2025.10.15 13:21:40
-03'00'

Eduardo Artur Mombach
Secretário Municipal de Administração



ESTADO DO RIO GRANDE DO SUL
MUNICÍPIO DE GARIBALDI
SECRETARIA MUNICIPAL DE OBRAS

MEMORIAL DESCRITIVO

CONSTRUÇÃO DE 64 URNAS PERPÉTUAS NO CEMITÉRIO
PÚBLICO MUNICIPAL

GARIBALDI / RS



ESTADO DO RIO GRANDE DO SUL
MUNICÍPIO DE GARIBALDI
SECRETARIA MUNICIPAL DE OBRAS

1. OBJETIVO

Este memorial descritivo tem como finalidade especificar os serviços e métodos construtivos a serem adotados para a execução de três blocos, cada um contendo 32 urnas perpétuas, totalizando 64 unidades, no Cemitério Público Municipal, situado na Rua Buarque de Macedo, 4150, Bairro Glória, Garibaldi, RS.

2. ADMINISTRAÇÃO LOCAL DE OBRA

A equipe considerada a Administração Local de Obra será composta por engenheiro civil e encarregado geral.

A equipe será responsável pela supervisão dos serviços em campo, garantindo o emprego das melhores técnicas e normativas pertinentes.

Este item será medido proporcionalmente à evolução da obra, conforme orientação do Tribunal de Contas.

3. LOCAÇÃO E PREPARO DO TERRENO

As urnas serão dispostas em continuidade às já existentes no local, seguindo o alinhamento da cerca existente. O preparo do terreno será realizado manualmente ou mecanicamente, incluindo a limpeza e nivelamento necessários.

4. TRANSPORTE DE MATERIAIS

Está previsto o transporte horizontal dos materiais, com o uso de uma minicarregadeira, do passeio público até o local da obra das urnas perpétuas.



ESTADO DO RIO GRANDE DO SUL
MUNICÍPIO DE GARIBALDI
SECRETARIA MUNICIPAL DE OBRAS

5. FUNDAÇÕES

As fundações serão constituídas por sapatas isoladas e vigas baldrame em concreto armado com resistência característica (F_{ck}) de 25 MPa, conforme especificado no projeto estrutural. Após a execução e desforma dos elementos estruturais, será realizada a impermeabilização das vigas baldrame. Finalizado essa etapa, será realizado o reaterro com material local ou com rachão caso o material disponível seja insuficiente, seguido de compactação. Sobre o solo compactado será aplicada uma camada de brita 2 com 10 cm de espessura, seguida pela instalação de uma lona plástica de 200 micras para evitar a infiltração do concreto no solo. O piso será executado em concreto armado com resistência de 25 MPa, espessura de 10 cm e malha de tela soldada Q 196, mediante preparo mecânico.

6. ALVENARIA

As paredes serão erguidas com tijolos maciços de dimensões **11,5 x 11,5 x 19,0 cm**, assentados com argamassa composta por cimento, cal hidratada e areia, em traço 1:2:8. Serão deixados espaços específicos para preenchimento com concreto, a fim de garantir o isolamento adequado entre as urnas.

7. SUPRAESTRUTURA

As lajes serão pré-moldadas, compostas por vigotas e tabelas cerâmicas e reforçadas com malha de tela soldada Q 196. Após o assentamento, será aplicada uma camada de concreto F_{ck} 25 MPa com espessura final da laje de 12 cm. O capeamento das lajes terá espessura de 4 cm, garantindo acabamento nivelado e pronto para uso.



ESTADO DO RIO GRANDE DO SUL
MUNICÍPIO DE GARIBALDI
SECRETARIA MUNICIPAL DE OBRAS

8. REVESTIMENTOS

As superfícies de alvenaria serão chapiscadas com argamassa de cimento e areia no traço 1:3, seguidas de reboco em massa única. Nos encontros das paredes com a laje, será aplicado um chanfro de 4 cm x 7 cm para evitar infiltrações. O piso externo em frente às urnas será confeccionado em concreto armado de 25 MPa, com espessura de 10 cm e malha de tela soldada Q 196.

9. IMPERMEABILIZAÇÃO

As lajes e alvenarias internas das urnas serão impermeabilizadas com material líquido acrílico, aplicado em no mínimo quatro demãos, sendo a primeira diluída em 15% de água para maior penetração. A impermeabilização das lajes de cobertura seguirá o mesmo processo. A junta entre construções antigas e novas será selada com material elástico para acomodar movimentações térmicas.

10. PINTURA

As superfícies rebocadas externamente receberão pintura com tinta texturizada de alta qualidade, na cor branca, em duas demãos. A laje de cobertura também será pintada.

11. LIMPEZA FINAL

Será realizada a limpeza completa do local, incluindo a remoção de resíduos e entulhos gerados durante a obra, garantindo a liberação adequada do



ESTADO DO RIO GRANDE DO SUL
MUNICÍPIO DE GARIBALDI
SECRETARIA MUNICIPAL DE OBRAS

ambiente para uso.

12. MEDIÇÃO DOS SERVIÇOS

Os serviços executados serão inspecionados e medidos conforme critérios estabelecidos na planilha orçamentária. Alterações durante a execução devem ser previamente aprovadas pela fiscalização.

Garibaldi, 08 de outubro de 2025

JULIANO PICCOLI

Engenheiro Civil
CREA/RS 229.400

EDUARDO MOMBACH

Secretário Municipal de Administração

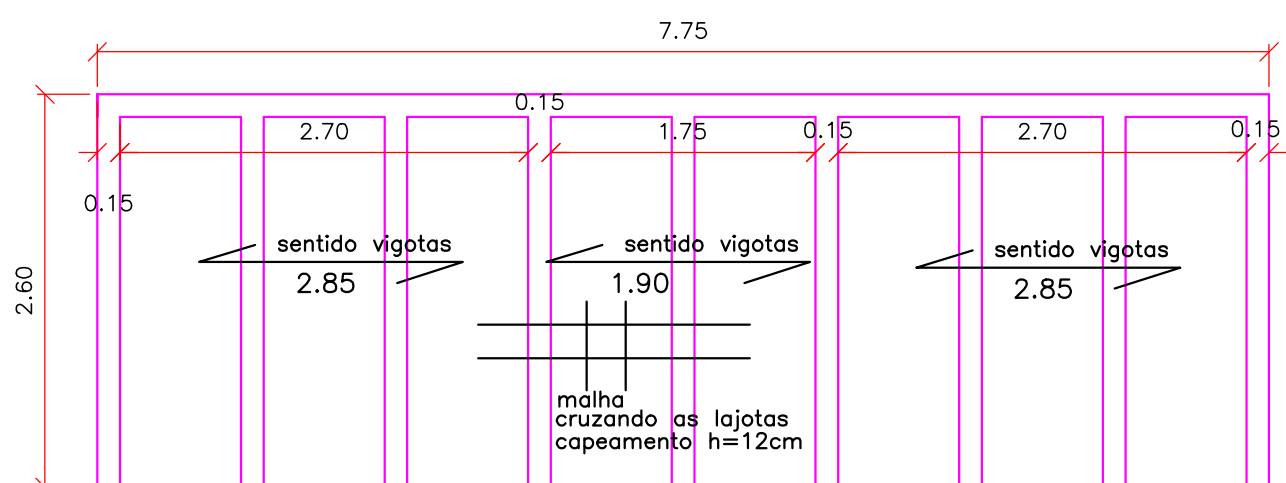

LAJES PRÉ-MOLDADAS (3x)
ESC: 1/50

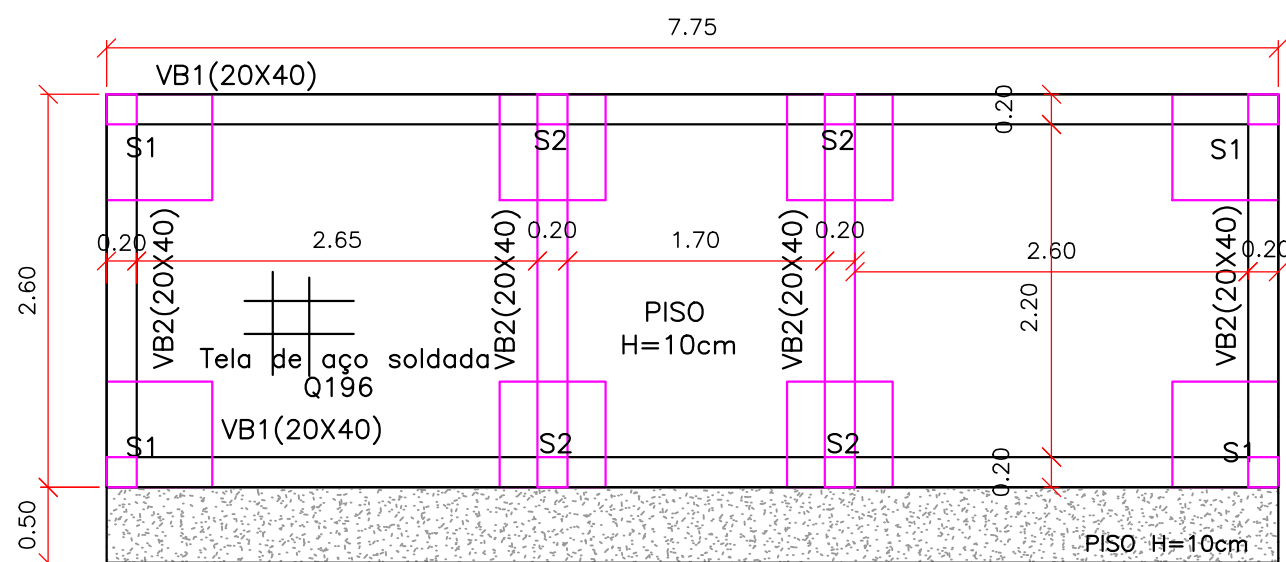

SAPATAS, BALDRAMAS E PISO
ESC: 1/50

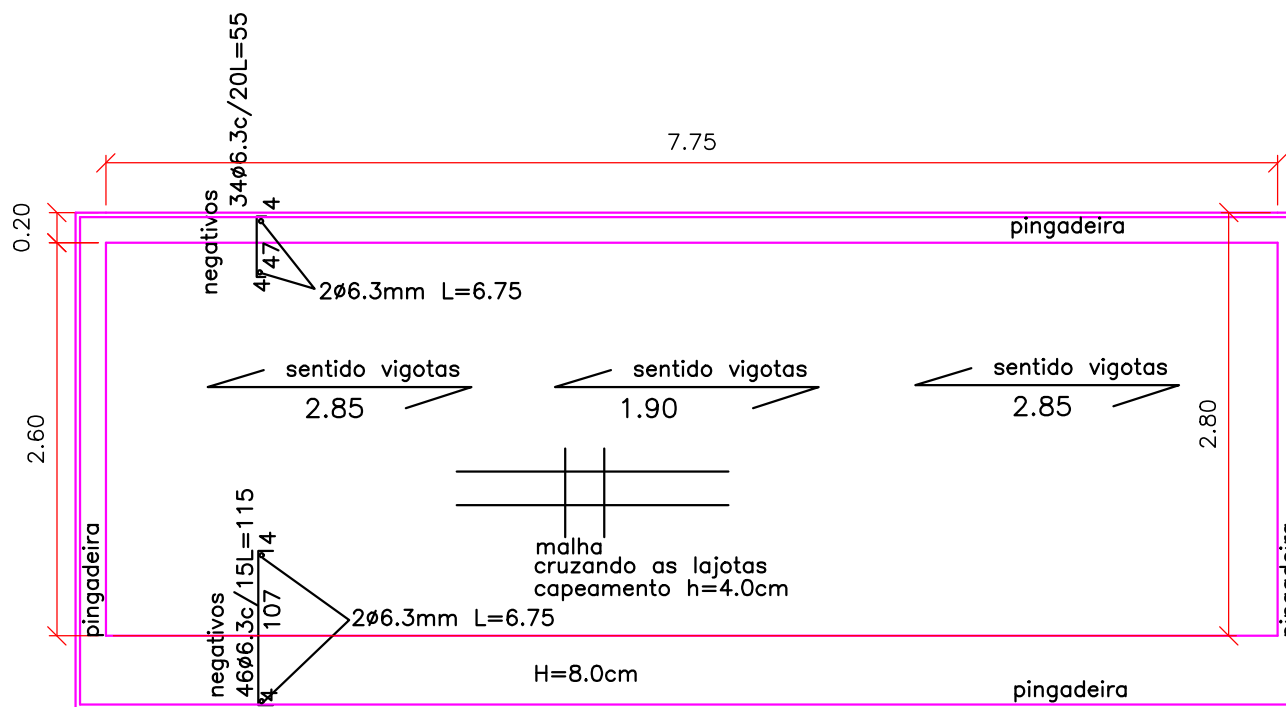

LAJES PRÉ-MOLDADAS COBERTURA
ESC: 1/50

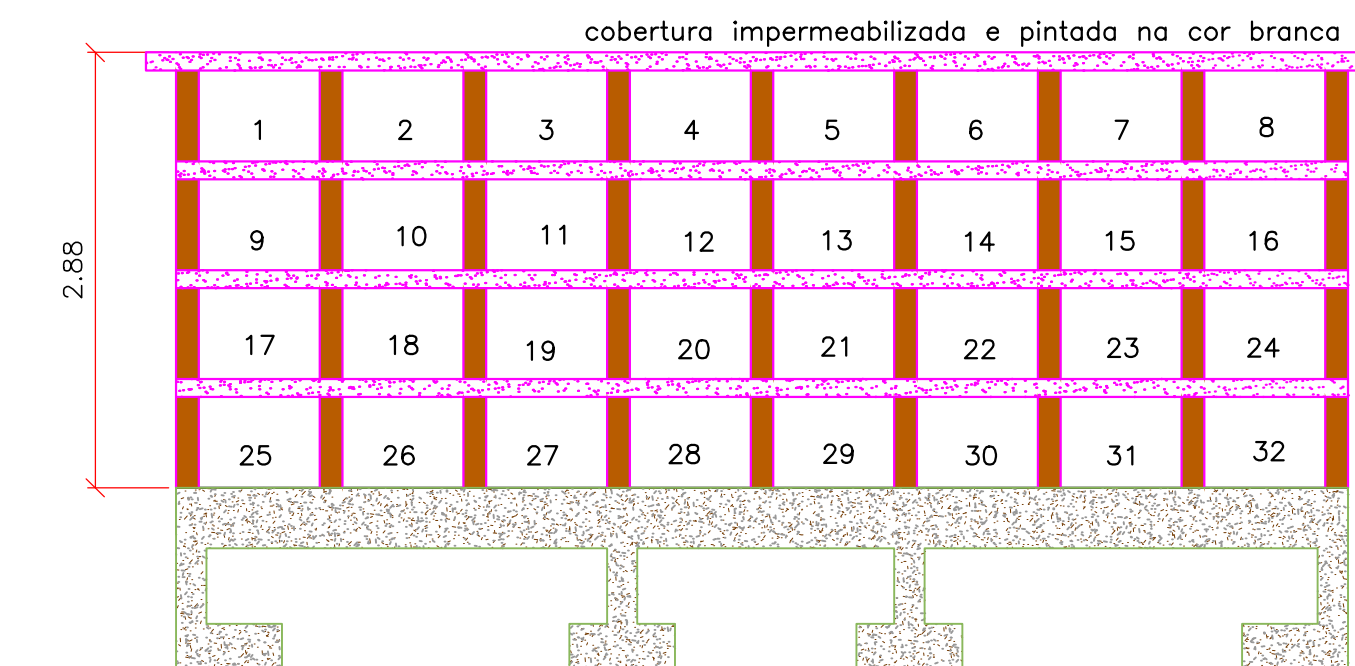

CORTE AA'
ESC: 1/50



ELEVAÇÃO LATERAL
ESC: 1/50

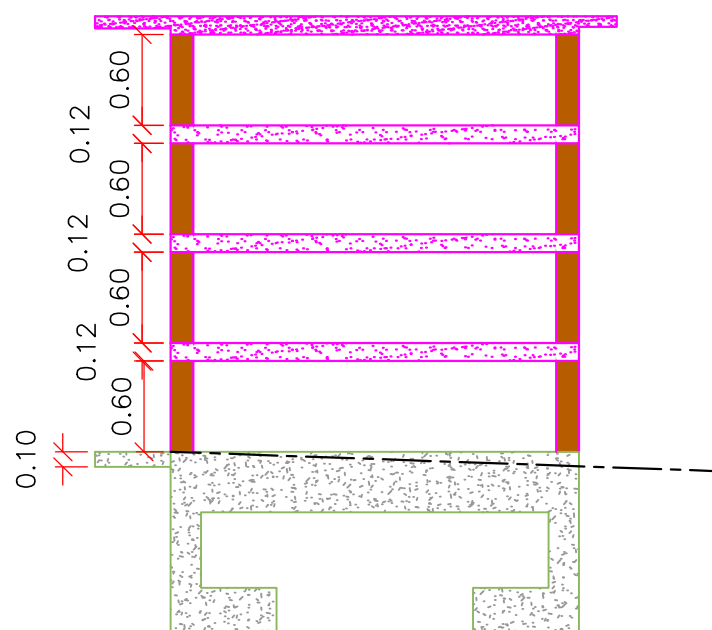

CORTE BB'
ESC: 1/50

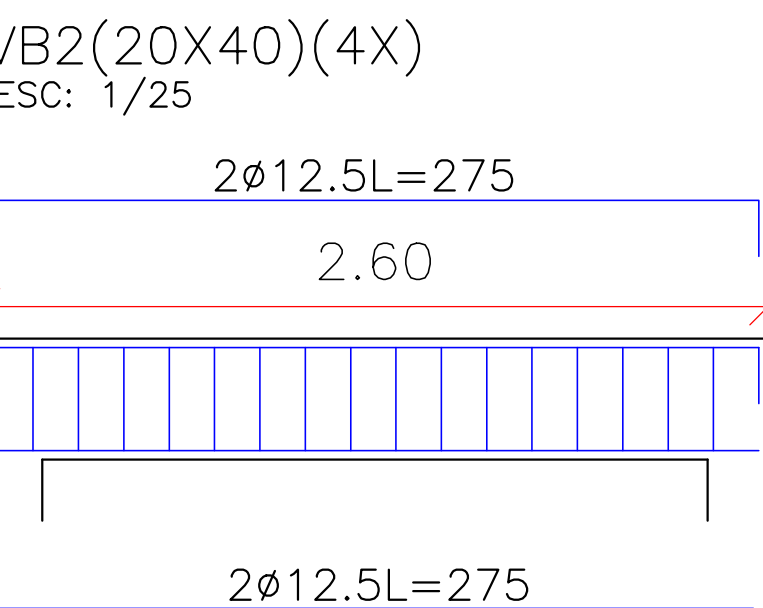
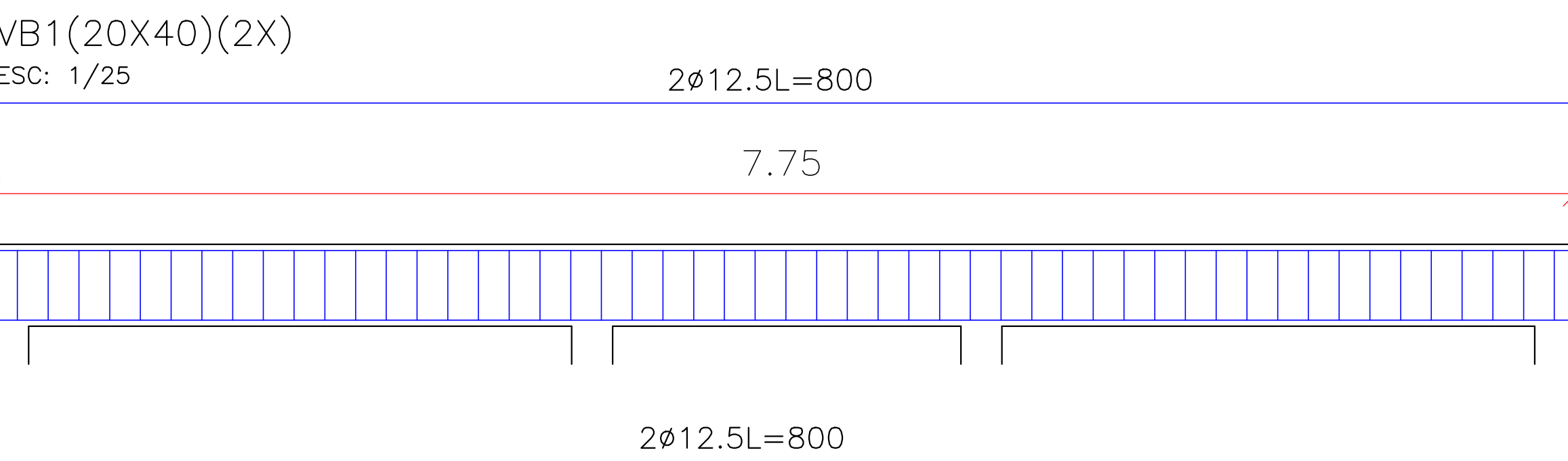

RESUMO AÇO VIGAS

14 barras Ø5.0mm
9 barras Ø12.5mm

RESUMO CONCRETO/FORMAS

Concreto 2.10m3
Formas 20.72m2

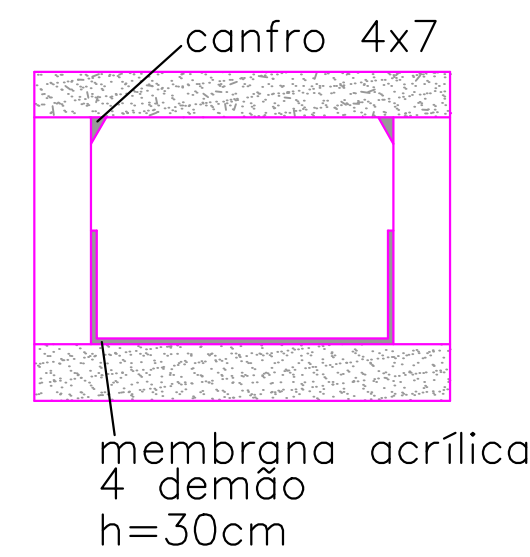

DETALHE FRONTAL
IMPERMEABILIZAÇÃO
ESC: 1/20

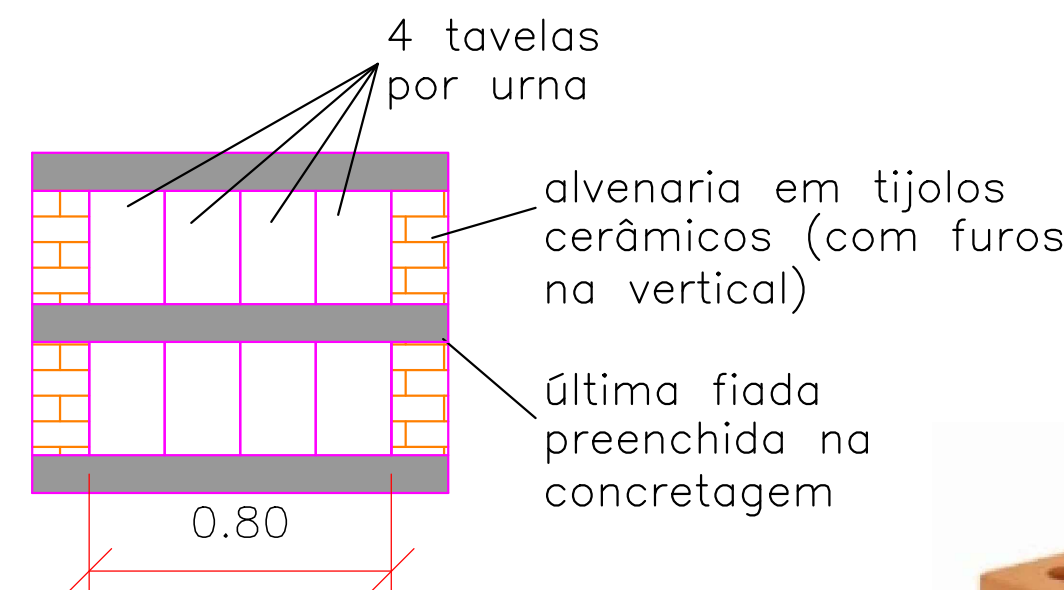

DETALHE SUPERIOR
VIGOTA E TAVELA
ESC: 1/20



tijolo maciço
11,5x11,5x19

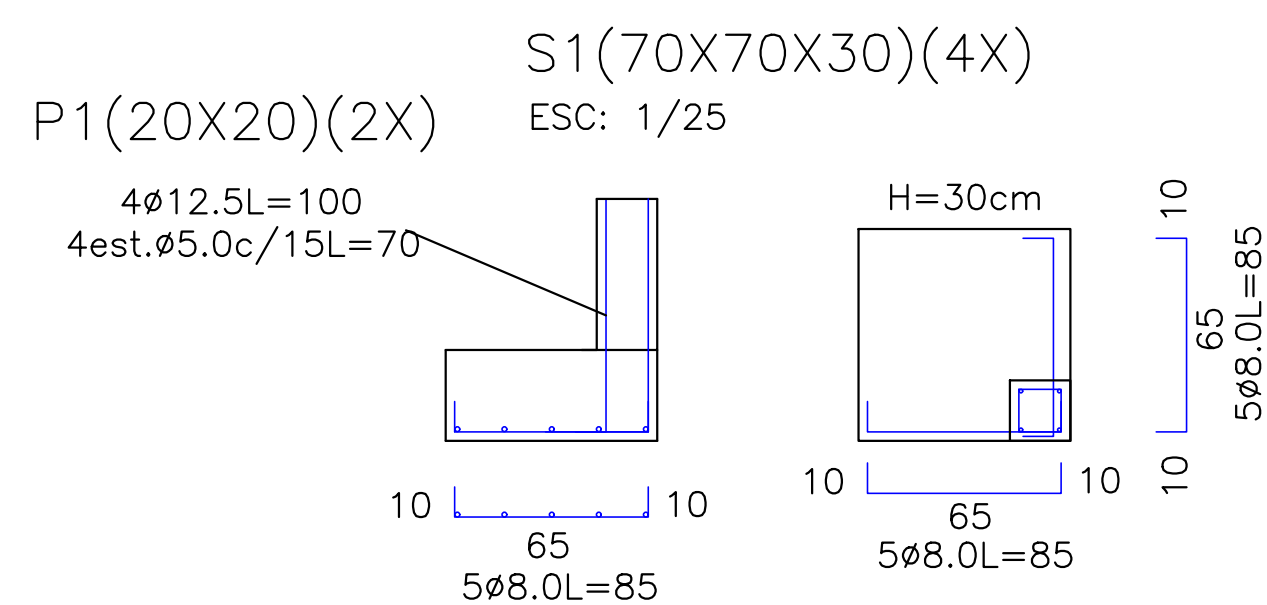
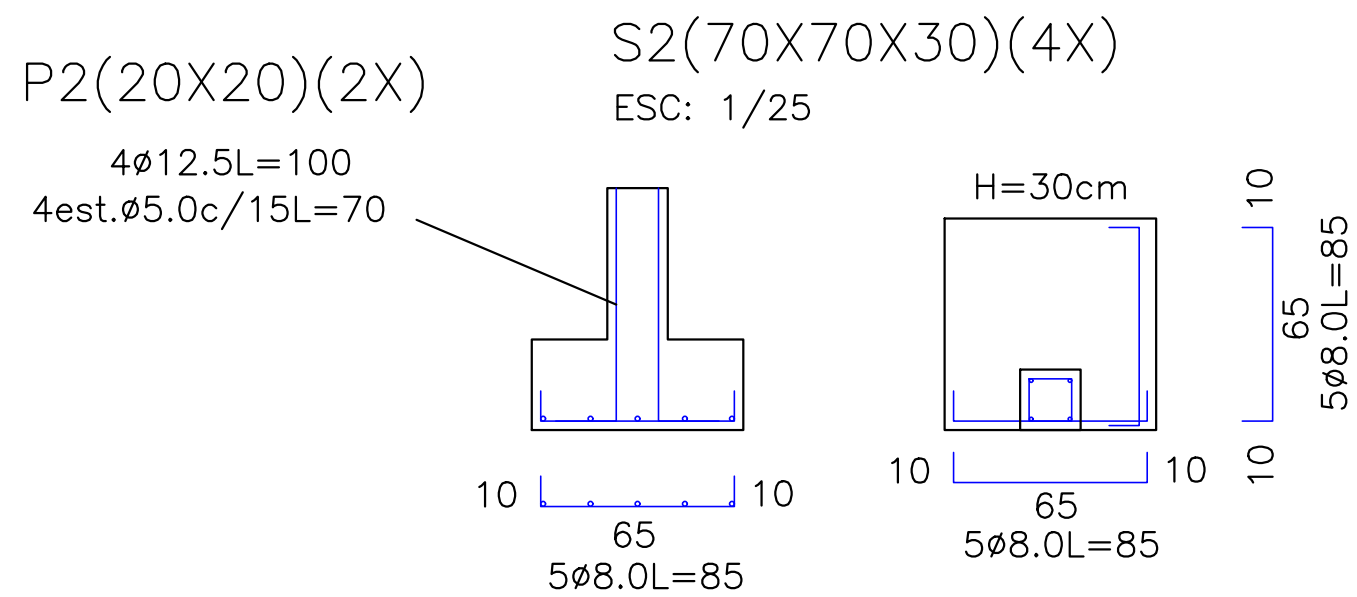

RESUMO AÇO SAPATAS

2 barras Ø5.0mm
6 barras Ø8.0mm
2 barras Ø12.5mm

RESUMO CONCRETO/FORMAS

Concreto 1.50m3
Formas 13.12m2

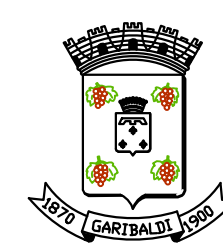
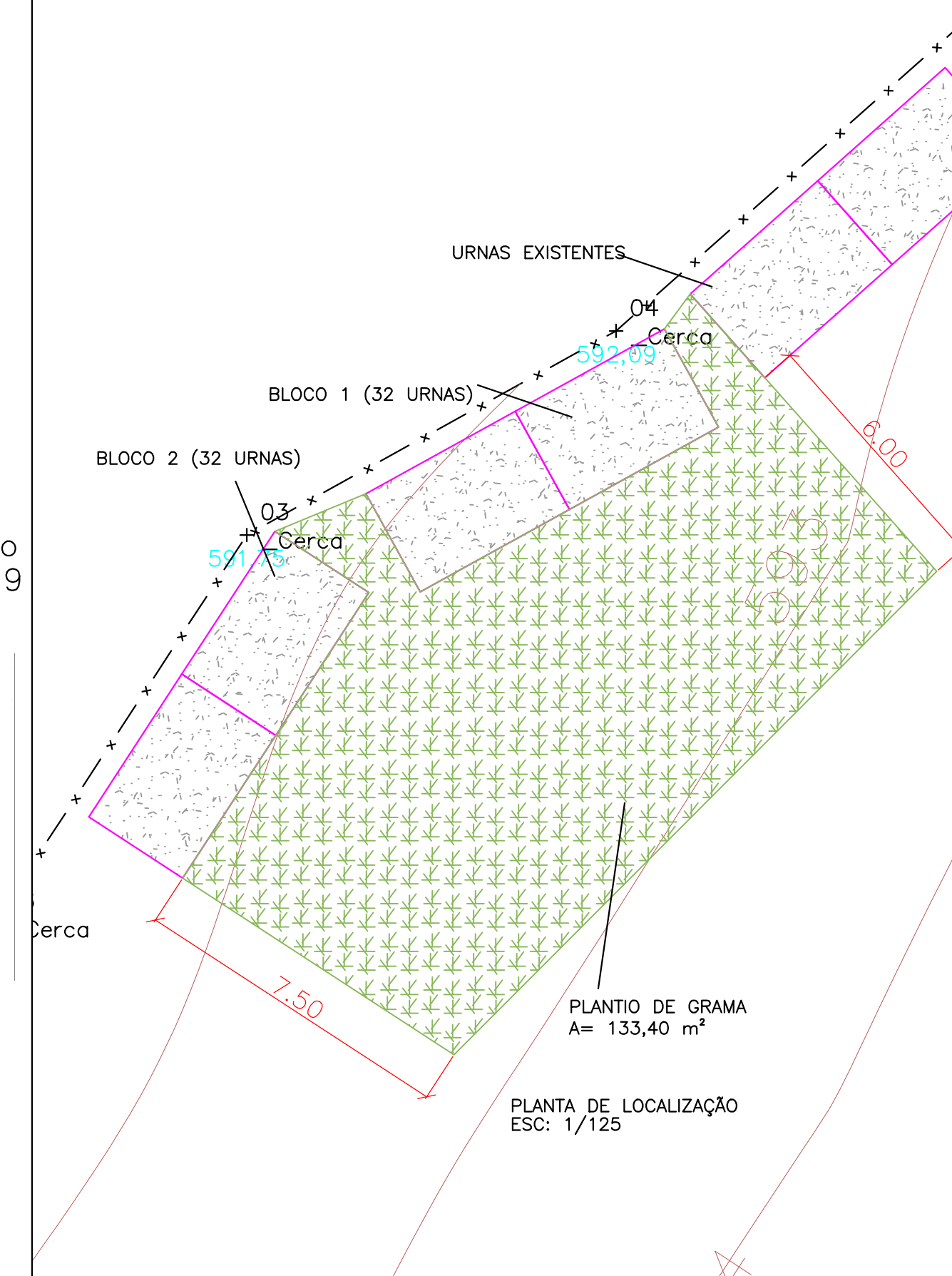
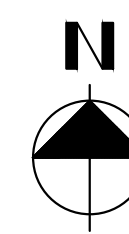

MUNICÍPIO DE GARIBALDI

RUA JÚLIO DE CASTILHOS, 254 - GARIBALDI - FONE 3462-8200

PROPRIETÁRIO
MUNICÍPIO DE GARIBALDI

OBRA
64 URNAS PERPÉTUAS - CEMITÉRIO MUNICIPAL

PROPRIETÁRIO
EDUARDO MOMBACH
SECRETÁRIO MUNICIPAL DE ADMINISTRAÇÃO

RESPONSÁVEL TÉCNICO
JULIANO PICCOLI
ENG. CIVIL - CREA RS 229.400

LOCAL
CEMITÉRIO MUNICIPAL DE GARIBALDI/RS

ÁREA
161,20 M2

REFERENTE A
PLANTA BAIXA

DATA
OUTUBRO/2025

PRANCHA

ESCALA
INDICADA

DESENHO
ESTRUTURAL

OBRA NRO

**MUNICÍPIO DE GARIBALDI****SECRETARIA MUNICIPAL DE OBRAS****OBJETO: CONSTRUÇÃO DE 64 URNAS PERPÉTUAS NO CEMITÉRIO PÚBLICO MUNICIPAL****ENDEREÇO: RUA BUARQUE DE MACEDO, 4150 - BAIRRO GLÓRIA****CRONOGRAMA**

ITEM	SERVIÇO	VALOR	30 DIAS		60 DIAS		90 DIAS	
			PERCENTUAL	VALOR	PERCENTUAL	VALOR	PERCENTUAL	VALOR
1	ADMINISTRAÇÃO LOCAL DA OBRA	R\$ 7.833,00	16,11%	R\$ 1.262,28	29,25%	R\$ 2.291,45	1,85%	R\$ 144,69
2	SERVIÇOS PRELIMINARES	R\$ 9.945,50	50,00%	R\$ 4.972,75	0,00%	R\$ -		R\$ -
3	INFRAESTRUTURA	R\$ 47.355,28	50,00%	R\$ 23.677,64	0,00%	R\$ -		R\$ -
4	SUPRAESTRUTURA	R\$ 104.019,88	0,00%	R\$ -	50,00%	R\$ 52.009,94		R\$ -
5	PAISAGISMO	R\$ 6.568,07	0,00%	R\$ -	0,00%	R\$ -	50,00%	R\$ 3.284,04
6	SERVIÇOS FINAIS	R\$ 2.066,63	0,00%	R\$ -	0,00%	R\$ -	0,00%	R\$ -
TOTAL		R\$ 177.788,36	16,82%	R\$ 29.912,67	30,54%	R\$ 54.301,39	1,93%	R\$ 3.428,72

ITEM	SERVIÇO	VALOR	120 DIAS		150 DIAS		180 DIAS	
			PERCENTUAL	VALOR	PERCENTUAL	VALOR	PERCENTUAL	VALOR
1	ADMINISTRAÇÃO LOCAL DA OBRA	R\$ 7.833,00	16,11%	R\$ 1.262,28	29,25%	R\$ 2.291,45	3,01%	R\$ 580,85
2	SERVIÇOS PRELIMINARES	R\$ 9.945,50	50,00%	R\$ 4.972,75		R\$ -	0,00%	R\$ -
3	INFRAESTRUTURA	R\$ 47.355,28	50,00%	R\$ 23.677,64		R\$ -	0,00%	R\$ -
4	SUPRAESTRUTURA	R\$ 104.019,88		R\$ -	50,00%	R\$ 52.009,94	0,00%	R\$ -
5	PAISAGISMO	R\$ 6.568,07		R\$ -	0,00%	R\$ -	50,00%	R\$ 3.284,04
6	SERVIÇOS FINAIS	R\$ 2.066,63		R\$ -	0,00%	R\$ -	100,00%	R\$ 2.066,63
TOTAL		R\$ 177.788,36	16,82%	R\$ 29.912,67	30,54%	R\$ 54.301,39	3,34%	R\$ 5.931,51

GARIBALDI, 08 DE OUTUBRO DE 2025.**EDUARDO MOMBACH**
SECRETÁRIO MUNICIPAL DE ADMINISTRAÇÃO**JULIANO PICCOLI**
ENGENHEIRO CIVIL
RS 229400
ART Nº 14050173



MUNICÍPIO DE GARIBALDI

SECRETARIA MUNICIPAL DE OBRAS

OBJETO: CONSTRUÇÃO DE 64 URNAS PERPÉTUAS NO CEMITÉRIO PÚBLICO MUNICIPAL

ENDEREÇO: RUA BUARQUE DE MACEDO, 4150 - BAIRRO GLÓRIA

PLANILHA ORÇAMENTÁRIA

ITEM	REFERÊNCIA		SERVIÇO	UNID.	QUANTIDADE	PREÇO UNITÁRIO			PREÇO TOTAL								
	FORTE	CÓDIGO				MDO	MAT	TOT	MDO	MAT	TOTAL						
1	ADMINISTRAÇÃO LOCAL DA OBRA								R\$	7.579,00	R\$	254,00	R\$	7.833,00			
1.1	SINAPI	COMPOSIÇÃO 001	ADMINISTRAÇÃO LOCAL DA OBRA (ENGENHEIRO CIVIL E ENCARREGADO GERAL)	%	100,00	R\$	75,79	R\$	2,54	R\$	78,33	R\$	7.579,00	R\$	254,00	R\$	7.833,00
2	SERVIÇOS PRELIMINARES									R\$	571,59	R\$	1.314,32	R\$	9.945,50		
2.1	SINAPI	COMPOSIÇÃO 002	MOBILIZAÇÃO / DESMOBILIZAÇÃO DE EQUIPAMENTOS	UND	1,00	R\$	198,39	R\$	1.022,64	R\$	1.221,03	R\$	198,39	R\$	1.022,64	R\$	1.221,03
2.2	SINAPI	99061	LOCAÇÃO COM CAVALETE COM ALTURA DE 0,50 M - 2 UTILIZAÇÕES. AF_03/2024	UN	4,00	R\$	82,85	R\$	66,61	R\$	149,46	R\$	331,40	R\$	266,44	R\$	597,84
2.3	SINAPI	105011	EXECUÇÃO DE LINHAS DE REFERÊNCIA EM GABARITO OU CAVALETE. AF_03/2024	M	76,00	R\$	0,44	R\$	0,30	R\$	0,74	R\$	33,44	R\$	22,80	R\$	56,24
2.4	SINAPI	99062	MARCAÇÃO DE PONTOS EM GABARITO OU CAVALETE. AF_03/2024	UN	4,00	R\$	2,09	R\$	0,61	R\$	2,70	R\$	8,36	R\$	2,44	R\$	10,80
2.5	SINAPI	100207	TRANSPORTE HORIZONTAL COM CARREGADEIRA, DE MASSA/ GRANEL (UNIDADE: M3XKM). AF_07/2019	M3XKM	11,00	R\$	309,85	R\$	422,84	R\$	732,69	R\$	3.408,35	R\$	4.651,24	R\$	8.059,59
3	INFRAESTRUTURA										R\$	16.788,59	R\$	30.566,69	R\$	47.355,28	
3.1	ESCAVAÇÃO										R\$	2.523,27	R\$	1.536,12	R\$	4.059,39	
3.1.1	SINAPI	96527	ESCAVAÇÃO MANUAL PARA VIGA BALDRAME OU SAPATA CORRIDA (INCLUINDO ESCAVAÇÃO PARA COLOCAÇÃO DE FÓRMAS). AF_01/2024	M3	18,28	R\$	109,86	R\$	33,82	R\$	143,68	R\$	2.008,24	R\$	618,23	R\$	2.626,47
3.1.2	SINAPI	96525	ESCAVAÇÃO MECANIZADA PARA VIGA BALDRAME OU SAPATA CORRIDA COM MINI-ESCAVADEIRA (INCLUINDO ESCAVAÇÃO PARA COLOCAÇÃO DE FÓRMAS). AF_01/2024	M3	18,28	R\$	27,37	R\$	47,09	R\$	74,46	R\$	500,32	R\$	860,81	R\$	1.361,13
3.1.3	SINAPI	100973	CARGA, MANOBRA E DESCARGA DE SOLOS E MATERIAIS GRANULARES EM CAMINHÃO BASCULANTE 6 M³ - CARGA COM PÁ CARREGADEIRA (CAÇAMBA DE 1,7 A 2,8 M³ / 128 HP) E DESCARGA LIVRE (UNIDADE: M3). AF_07/2020	M3	5,86	R\$	2,51	R\$	9,74	R\$	12,25	R\$	14,71	R\$	57,08	R\$	71,79
3.2	VIGA BALDRAME										R\$	5.018,15	R\$	10.398,57	R\$	18.958,09	
3.2.1	SINAPI	96530	FABRICAÇÃO, MONTAGEM E DESMONTAGEM DE FÓRMA PARA VIGA BALDRAME, EM MADEIRA SERRADA, E=25 MM, 1 UTILIZAÇÃO. AF_01/2024	M2	41,44	R\$	64,40	R\$	106,28	R\$	170,68	R\$	2.668,74	R\$	4.404,24	R\$	7.072,98
3.2.2	SINAPI	92800	CORTE E DOBRA DE AÇO CA-60, DIÂMETRO DE 5,0 MM. AF_06/2022	KG	51,74	R\$	1,90	R\$	11,41	R\$	13,31	R\$	98,31	R\$	590,35	R\$	688,66
3.2.3	SINAPI	104920	ARMAÇÃO DE BLOCO, SAPATA ISOLADA, VIGA BALDRAME E SAPATA CORRIDA UTILIZANDO AÇO CA-50 DE 12,5 MM - MONTAGEM. AF_01/2024	KG	208,00	R\$	2,59	R\$	11,80	R\$	14,39	R\$	538,72	R\$	2.454,40	R\$	2.993,12
3.2.4	SINAPI	94971	CONCRETO FCK = 25MPa, TRAÇO 1:2,3:2,7 (EM MASSA SECA DE CIMENTO/ AREIA MÉDIA/ BRITA 1) - PREPARO MECÂNICO COM BETONEIRA 600 L. AF_05/2021	M3	4,20	R\$	95,85	R\$	607,86	R\$	703,71	R\$	402,57	R\$	2.553,01	R\$	2.955,58
3.2.5	SINAPI	103670	LANÇAMENTO COM USO DE BALDES, ADENSAMENTO E ACABAMENTO DE CONCRETO EM ESTRUTURAS. AF_02/2022	M3	4,20	R\$	311,86	R\$	94,42	R\$	406,28	R\$	1.309,81	R\$	396,57	R\$	1.706,38
3.2.6	SINAPI	98557	IMPERMEABILIZAÇÃO DE SUPERFÍCIE COM EMULSÃO ASFÁLTICA, 2 DEMÃOS. AF_09/2023	M2	58,70	R\$	15,74	R\$	44,59	R\$	60,33	R\$	923,94	R\$	2.617,43	R\$	3.541,37

	MUNICÍPIO DE GARIBALDI		
	SECRETARIA MUNICIPAL DE OBRAS		
	OBJETO: CONSTRUÇÃO DE 64 URNAS PERPÉTUAS NO CEMITÉRIO PÚBLICO MUNICIPAL		
	ENDEREÇO: RUA BUARQUE DE MACEDO, 4150 - BAIRRO GLÓRIA		

PLANILHA ORÇAMENTÁRIA

ITEM	REFERÊNCIA		SERVIÇO	UNID.	QUANTIDADE	PREÇO UNITÁRIO			PREÇO TOTAL		
	FORTE	CÓDIGO				MDO	MAT	TOT	MDO	MAT	TOTAL
3.3	SAPATA E PILAR DE ARRANQUE					R\$ 6.589,27			R\$ 8.172,26	R\$ 14.761,53	
3.3.1	SINAPI	96529	FABRICAÇÃO, MONTAGEM E DESMONTAGEM DE FÔRMA PARA SAPATA, EM MADEIRA SERRADA, E=25 MM, 1 UTILIZAÇÃO. AF 01/2024	M2	26,24	R\$ 181,56	R\$ 152,25	R\$ 333,81	R\$ 4.764,13	R\$ 3.995,04	R\$ 8.759,17
3.3.2	SINAPI	95241	LASTRO DE CONCRETO MAGRO, APLICADO EM PISOS, LAJES SOBRE SOLO OU RADIER, ESPESSURA DE 5 CM. AF 01/2024	M2	7,84	R\$ 16,54	R\$ 33,26	R\$ 49,80	R\$ 129,67	R\$ 260,76	R\$ 390,43
3.3.3	SINAPI	92800	CORTE E DOBRA DE AÇO CA-60, DIÂMETRO DE 5,0 MM. AF_06/2022	KG	18,48	R\$ 1,90	R\$ 11,41	R\$ 13,31	R\$ 35,11	R\$ 210,86	R\$ 245,97
3.3.4	SINAPI	104918	ARMAÇÃO DE SAPATA ISOLADA, VIGA BALDRAME E SAPATA CORRIDA UTILIZANDO AÇO CA-50 DE 8 MM - MONTAGEM. AF 01/2024	KG	72,00	R\$ 4,41	R\$ 14,63	R\$ 19,04	R\$ 317,52	R\$ 1.053,36	R\$ 1.370,88
3.3.5	SINAPI	104920	ARMAÇÃO DE BLOCO, SAPATA ISOLADA, VIGA BALDRAME E SAPATA CORRIDA UTILIZANDO AÇO CA-50 DE 12,5 MM - MONTAGEM. AF 01/2024	KG	46,22	R\$ 2,59	R\$ 11,80	R\$ 14,39	R\$ 119,71	R\$ 545,40	R\$ 665,11
3.3.6	SINAPI	94971	CONCRETO FCK = 25MPA, TRAÇO 1:2,3:2,7 (EM MASSA SECA DE CIMENTO/ AREIA MÉDIA/ BRITA 1) - PREPARO MECÂNICO COM BETONEIRA 600 L. AF 05/2021	M3	3,00	R\$ 95,85	R\$ 607,86	R\$ 703,71	R\$ 287,55	R\$ 1.823,58	R\$ 2.111,13
3.3.7	SINAPI	103670	LANÇAMENTO COM USO DE BALDES, ADENSAMENTO E ACABAMENTO DE CONCRETO EM ESTRUTURAS. AF 02/2022	M3	3,00	R\$ 311,86	R\$ 94,42	R\$ 406,28	R\$ 935,58	R\$ 283,26	R\$ 1.218,84
3.4	PISO DE CONCRETO					R\$ 1.733,96			R\$ 7.842,31	R\$ 9.576,27	
3.4.1	SINAPI	97083	COMPACTAÇÃO MECÂNICA DE SOLO PARA EXECUÇÃO DE RADIER, PISO DE CONCRETO OU LAJE SOBRE SOLO, COM COMPACTADOR DE SOLOS A PERCUSSÃO. AF 09/2021	M2	38,34	R\$ 3,34	R\$ 1,25	R\$ 4,59	R\$ 128,06	R\$ 47,92	R\$ 175,98
3.4.2	SINAPI-H	4730	PEDRA DE MAO OU PEDRA RACHAO PARA ARRIMO/FUNDAÇÃO (POSTO PEDREIRA/FORNECEDOR, SEM FRETE)	M3	20,00	R\$ -	R\$ 109,11	R\$ 109,11	R\$ -	R\$ 2.182,20	R\$ 2.182,20
3.4.3	SINAPI	100973	CARGA, MANOBRA E DESCARGA DE SOLOS E MATERIAIS GRANULARES EM CAMINHÃO BASCULANTE 6 M³ - CARGA COM PÁ CARREGADEIRA (CAÇAMBA DE 1,7 A 2,8 M³ / 128 HP) E DESCARGA LIVRE (UNIDADE: M3).	M3	28,00	R\$ 2,51	R\$ 9,74	R\$ 12,25	R\$ 70,28	R\$ 272,72	R\$ 343,00
3.4.4	SINAPI	95875	TRANSPORTE COM CAMINHÃO BASCULANTE DE 10 M³, EM VIA URBANA PAVIMENTADA, DMT ATÉ 30 KM (UNIDADE: M3XKM). AF 07/2020	M3XKM	56,00	R\$ 0,34	R\$ 2,94	R\$ 3,28	R\$ 19,04	R\$ 164,64	R\$ 183,68
3.4.5	SINAPI	96624	LASTRO COM MATERIAL GRANULAR (PEDRA BRITADA N.2), APLICADO EM PISOS OU LAJES SOBRE SOLO, ESPESSURA DE *10 CM*. AF 01/2024	M3	3,84	R\$ 60,57	R\$ 155,98	R\$ 216,55	R\$ 232,59	R\$ 598,96	R\$ 831,55
3.4.6	SINAPI	100973	CARGA, MANOBRA E DESCARGA DE SOLOS E MATERIAIS GRANULARES EM CAMINHÃO BASCULANTE 6 M³ - CARGA COM PÁ CARREGADEIRA (CAÇAMBA DE 1,7 A 2,8 M³ / 128 HP) E DESCARGA LIVRE (UNIDADE: M3). AF 07/2020	M3	4,22	R\$ 2,51	R\$ 9,74	R\$ 12,25	R\$ 10,59	R\$ 41,11	R\$ 51,70
3.4.7	SINAPI	95875	TRANSPORTE COM CAMINHÃO BASCULANTE DE 10 M³, EM VIA URBANA PAVIMENTADA, DMT ATÉ 30 KM (UNIDADE: M3XKM). AF 07/2020	M3XKM	8,45	R\$ 0,34	R\$ 2,94	R\$ 3,28	R\$ 2,87	R\$ 24,85	R\$ 27,72
3.4.8	SINAPI	97092	ARMAÇÃO PARA EXECUÇÃO DE RADIER, PISO DE CONCRETO OU LAJE SOBRE SOLO, COM USO DE TELA Q-196. AF 09/2021	KG	95,10	R\$ 0,87	R\$ 16,44	R\$ 17,31	R\$ 82,74	R\$ 1.563,44	R\$ 1.646,18
3.4.9	SINAPI	94990	EXECUÇÃO DE PASSEIO (CALÇADA) OU PISO DE CONCRETO COM CONCRETO MOLDADO IN LOCO, FEITO EM OBRA. ACABAMENTO CONVENCIONAL, NÃO ARMADO. AF 08/2022	M3	3,84	R\$ 309,32	R\$ 767,31	R\$ 1.076,63	R\$ 1.187,79	R\$ 2.946,47	R\$ 4.134,26
4	SUPRAESTRUTURA					R\$ 31.183,50			R\$ 72.836,38	R\$ 104.019,88	
4.1	ALVENARIA					R\$ 12.268,72			R\$ 14.776,30	R\$ 27.045,02	
4.1.1	SINAPI	101159 / A	ALVENARIA DE VEDAÇÃO DE BLOCOS CERÂMICOS MACIÇOS DE 11,5X11,5X19 E ARGAMASSA DE ASSENTAMENTO COM PREPARO EM BETONEIRA	M2	146,30	R\$ 83,86	R\$ 101,00	R\$ 184,86	R\$ 12.268,72	R\$ 14.776,30	R\$ 27.045,02
4.2	REVESTIMENTO INTERNO E EXTERNO					R\$ 8.278,87			R\$ 8.169,04	R\$ 16.447,91	
4.2.1	SINAPI	87879	CHAPISCO APLICADO EM ALVENARIAS E ESTRUTURAS DE CONCRETO INTERNAS, COM COLHER DE PEDREIRO. ARGAMASSA TRAÇO 1:3 COM PREPARO EM BETONEIRA 400L. AF 10/2022	M2	296,84	R\$ 3,19	R\$ 3,09	R\$ 6,28	R\$ 946,92	R\$ 917,24	R\$ 1.864,16
4.2.2	SINAPI	87529	MASSA ÚNICA, EM ARGAMASSA TRAÇO 1:2:8, PREPARO MECÂNICO, APLICADA MANUALMENTE EM PAREDES INTERNAS DE AMBIENTES COM ÁREA ENTRE 5M² E 10M², E = 17,5MM, COM TALISCAS. AF_03/2024	M2	296,84	R\$ 24,70	R\$ 24,43	R\$ 49,13	R\$ 7.331,95	R\$ 7.251,80	R\$ 14.583,75
4.3	LAJE					R\$ 6.610,81			R\$ 40.370,93	R\$ 46.981,74	
4.3.1	SINAPI	101963	LAJE PRÉ-MOLDADA UNIDIRECIONAL, BIAPOIADA, PARA PISO, ENCHIMENTO EM CERÂMICA, VIGOTA CONVENCIONAL, ALTURA TOTAL DA LAJE "LT" = 12 CM (ENCHIMENTO+CAPA) = (8+4). AF 08/2025	M2	161,20	R\$ 41,01	R\$ 250,44	R\$ 291,45	R\$ 6.610,81	R\$ 40.370,93	R\$ 46.981,74



MUNICÍPIO DE GARIBALDI

SECRETARIA MUNICIPAL DE OBRAS

OBJETO: CONSTRUÇÃO DE 64 URNAS PERPÉTUAS NO CEMITÉRIO PÚBLICO MUNICIPAL

ENDEREÇO: RUA BUARQUE DE MACEDO, 4150 - BAIRRO GLÓRIA

PLANILHA ORÇAMENTÁRIA															
ITEM	REFERÊNCIA		SERVIÇO	UNID.	QUANTIDADE	PREÇO UNITÁRIO			PREÇO TOTAL						
	FORTE	CÓDIGO				MDO	MAT	TOT	MDO	MAT	TOTAL				
4.4	BEIRAL COBERTURA								R\$	251,16	R\$	2.593,65	R\$	2.844,81	
4.4.1	SINAPI	92267	FABRICAÇÃO DE FÔRMA PARA LAJES, EM CHAPA DE MADEIRA COMPENSADA RESINADA, E = 17 MM. AF_09/2020	M2	10,86	R\$	1,53	R\$	78,93	R\$	80,46	R\$	16,62	R\$	873,80
4.4.2	SINAPI	92801	CORTE E DOBRA DE AÇO CA-50, DIÂMETRO DE 6,3 MM. AF_06/2022	KG	52,92	R\$	1,00	R\$	12,43	R\$	13,43	R\$	52,92	R\$	710,72
4.4.3	SINAPI	101792	ESCORAMENTO DE FÔRMAS DE LAJE EM MADEIRA NÃO APARELHADA, PÉ-DIREITO SIMPLES, INCLUSO TRAVAMENTO, 4 UTILIZAÇÕES. AF_09/2020	M3	1,74	R\$	8,53	R\$	12,06	R\$	20,59	R\$	14,84	R\$	35,83
4.4.4	SINAPI	94971	CONCRETO FCK = 25MPA, TRAÇO 1:2,3:2,7 (EM MASSA SECA DE CIMENTO/ AREIA MÉDIA/ BRITA 1) - PREPARO MECÂNICO COM BETONEIRA 600 L. AF_05/2021	M3	1,74	R\$	95,85	R\$	607,86	R\$	703,71	R\$	166,78	R\$	1.224,46
4.5	PINTURA E IMPERMEABILIZAÇÃO								R\$	3.773,94	R\$	6.926,46	R\$	10.700,40	
4.5.1	SINAPI	88415	APLICAÇÃO MANUAL DE FUNDO SELADOR ACRÍLICO EM PAREDES EXTERNAS DE CASAS. AF_03/2024	M2	113,80	R\$	1,84	R\$	3,54	R\$	5,38	R\$	209,39	R\$	402,85
4.5.2	SINAPI	98555	IMPERMEABILIZAÇÃO DE SUPERFÍCIE COM ARGAMASSA POLIMÉRICA / MEMBRANA ACRÍLICA, 3 DEMÃOS. AF_09/2023	M2	124,12	R\$	22,10	R\$	20,25	R\$	42,35	R\$	2.743,05	R\$	2.513,43
4.5.3	SINAPI	88423	APLICAÇÃO MANUAL DE PINTURA COM TINTA TEXTURIZADA ACRÍLICA EM PAREDES EXTERNAS DE CASAS, UMA COR. AF_03/2024	M2	164,96	R\$	4,98	R\$	24,31	R\$	29,29	R\$	821,50	R\$	4.010,18
5	PAISAGISMO								R\$	1.029,85	R\$	4.659,66	R\$	6.568,07	
5.0.1	SINAPI	98519	REVOLVIMENTO E LIMPEZA MANUAL DE SOLO. AF_07/2024	M2	133,40	R\$	3,88	R\$	1,26	R\$	5,14	R\$	517,59	R\$	168,09
5.0.2	SINAPI	103946	PLANTIO DE GRAMA ESMERALDA OU SÃO CARLOS OU CURITIBANA, EM PLACAS. AF_07/2024	M2	133,40	R\$	3,84	R\$	33,67	R\$	37,51	R\$	512,26	R\$	4.491,57
5.0.3	SINAPI-I	7253	TERRA VEGETAL (GRANEL)	M3	4,00	R\$	-	R\$	219,64	R\$	219,64	R\$	-	R\$	878,56
6	SERVIÇOS FINAIS								R\$	668,59	R\$	1.398,04	R\$	2.066,63	
6.1	SINAPI	COMPOSIÇÃO 002	MOBILIZAÇÃO / DESMOBILIZAÇÃO DE EQUIPAMENTOS	UND	1,00	R\$	198,39	R\$	1.022,64	R\$	1.221,03	R\$	198,39	R\$	1.022,64
6.2	SINAPI	72897 / D	CARGA MANUAL DE ENTULHO EM CAMINHÃO BASCULANTE 6 M3	M3	20,00	R\$	23,51	R\$	18,77	R\$	42,28	R\$	470,20	R\$	375,40
TOTAL									R\$	61.229,47	R\$	116.558,89	R\$	177.788,36	

OBSERVAÇÕES:

TABELA SINAPI - RIO GRANDE DO SUL, NÃO DESONERADO, MÊS DE REFERÊNCIA: AGOSTO / 2025.

BDI = 25,00%.

ENCARGOS SOCIAIS SOBRE PREÇOS DE MÃO DE OBRA: 112,84% (HORA) E 69,95% (MÊS).

AS COMPOSIÇÕES CONTENDO "/>

**MUNICÍPIO DE GARIBALDI****SECRETARIA MUNICIPAL DE OBRAS****OBJETO: CONSTRUÇÃO DE 64 URNAS PERPÉTUAS NO CEMITÉRIO PÚBLICO MUNICIPAL****ENDEREÇO: RUA BUARQUE DE MACEDO, 4150 - BAIRRO GLÓRIA****MEMÓRIA DE CÁLCULO**

ITEM		QUANTIDADE	UNIDADE	OBSERVAÇÕES																		
1 ADMINISTRAÇÃO LOCAL DA OBRA																						
1.1	ADMINISTRAÇÃO LOCAL DA OBRA (ENGENHEIRO CIVIL E ENCARGADO GERAL)	100,00	%																			
2 SERVIÇOS PRELIMINARES																						
2.1	MOBILIZAÇÃO / DESMOBILIZAÇÃO DE EQUIPAMENTOS	1,00	UND																			
		<table><tr><td>DMT</td><td>25,00</td><td>km</td></tr><tr><td>V_{DESLOCAMENTO}</td><td>40,00</td><td>km/h</td></tr></table>			DMT	25,00	km	V _{DESLOCAMENTO}	40,00	km/h												
DMT	25,00	km																				
V _{DESLOCAMENTO}	40,00	km/h																				
Tempo de carregamento (30 minutos)		0,5000	h	Aplica-se ao equipamento de transporte, com hora improdutiva (CHI), aguardando o carregamento dos equipamentos.																		
Tempo de carregamento (30 minutos)		0,5000	h	Aplica-se a cada equipamento, conforme Composição , como hora produtiva (CHP). Compreende o tempo de carregamento.																		
Tempo de deslocamento		0,6250	h	Aplica-se a cada equipamento, conforme Composição , como hora improdutiva (CHI). Compreende o tempo de deslocamento dos equipamentos.																		
Tempo de deslocamento		1,2500	h	Aplica-se ao equipamento de transporte e equipamentos autopropelidos, com hora produtiva (CHP). Compreende o tempo de deslocamento de ida e volta.																		
2.2	LOCAÇÃO COM CAVALETE COM ALTURA DE 0,50 M - 2 UTILIZAÇÕES. AF_03/2024	4,00	UN																			
2.3	EXECUÇÃO DE LINHAS DE REFERÊNCIA EM GABARITO OU CAVALETE. AF_03/2024	76,00	M																			
2.4	MARCAÇÃO DE PONTOS EM GABARITO OU CAVALETE. AF_03/2024	4,00	UN																			
2.5	TRANSPORTE HORIZONTAL COM CARREGADEIRA, DE MASSA/ GRANEL (UNIDADE: M3XKM). AF_07/2019	11,00	M3XKM																			
VOLUME 32 URNAS DMT		60,45																				
		0,07																				
MOMENTO DE TRANSPORTE SOLTO - 64 URNAS		11,00	M3xKM																			
3 INFRAESTRUTURA																						
3.1 ESCAVAÇÃO																						
3.1.1	ESCAVAÇÃO MANUAL PARA VIGA BALDRAME OU SAPATA CORRIDA (INCLUINDO ESCAVAÇÃO PARA COLOCAÇÃO DE FÔRMAS). AF_01/2024	18,28	M3																			
		<table><tr><td colspan="2">VOLUME</td><td></td></tr><tr><td>REGULARIZAÇÃO SOLO</td><td>2,66</td><td>M3</td></tr><tr><td>SAPATAS E PILARES</td><td>2,59</td><td>M3</td></tr><tr><td>VIGA BALDRAME</td><td>3,89</td><td>M3</td></tr><tr><td>TOTAL 32 URNAS</td><td>9,14</td><td>M3</td></tr><tr><td>TOTAL 64 URNAS</td><td>18,28</td><td>M3</td></tr></table>			VOLUME			REGULARIZAÇÃO SOLO	2,66	M3	SAPATAS E PILARES	2,59	M3	VIGA BALDRAME	3,89	M3	TOTAL 32 URNAS	9,14	M3	TOTAL 64 URNAS	18,28	M3
VOLUME																						
REGULARIZAÇÃO SOLO	2,66	M3																				
SAPATAS E PILARES	2,59	M3																				
VIGA BALDRAME	3,89	M3																				
TOTAL 32 URNAS	9,14	M3																				
TOTAL 64 URNAS	18,28	M3																				
		(13,29*0,2) - ÁREA X ESPESSURA (,9*,9*0,4*8) (7,75*0,30*0,5*2)+(2,6*0,35*0,5*4)																				
3.1.2	ESCAVAÇÃO MECANIZADA PARA VIGA BALDRAME OU SAPATA CORRIDA COM MINI-ESCAVADEIRA (INCLUINDO ESCAVAÇÃO PARA COLOCAÇÃO DE FÔRMAS). AF_01/2024	18,28	M3																			
		<table><tr><td colspan="2">VOLUME</td><td></td></tr><tr><td>REGULARIZAÇÃO SOLO</td><td>2,66</td><td>M3</td></tr><tr><td>SAPATAS E PILARES</td><td>2,59</td><td>M3</td></tr><tr><td>VIGA BALDRAME</td><td>3,89</td><td>M3</td></tr><tr><td>TOTAL 32 URNAS</td><td>9,14</td><td>M3</td></tr><tr><td>TOTAL 64 URNAS</td><td>18,28</td><td>M3</td></tr></table>			VOLUME			REGULARIZAÇÃO SOLO	2,66	M3	SAPATAS E PILARES	2,59	M3	VIGA BALDRAME	3,89	M3	TOTAL 32 URNAS	9,14	M3	TOTAL 64 URNAS	18,28	M3
VOLUME																						
REGULARIZAÇÃO SOLO	2,66	M3																				
SAPATAS E PILARES	2,59	M3																				
VIGA BALDRAME	3,89	M3																				
TOTAL 32 URNAS	9,14	M3																				
TOTAL 64 URNAS	18,28	M3																				
		(13,29*0,2) - ÁREA X ESPESSURA (,9*,9*0,4*8) (7,75*0,30*0,5*2)+(2,6*0,30*0,5*4)																				

**MUNICÍPIO DE GARIBALDI****SECRETARIA MUNICIPAL DE OBRAS****OBJETO: CONSTRUÇÃO DE 64 URNAS PERPÉTUAS NO CEMITÉRIO PÚBLICO MUNICIPAL****ENDEREÇO: RUA BUARQUE DE MACEDO, 4150 - BAIRRO GLÓRIA****MEMÓRIA DE CÁLCULO**

ITEM		QUANTIDADE	UNIDADE	OBSERVAÇÕES
3.1.3	CARGA, MANOBRAS E DESCARGA DE SOLOS E MATERIAIS GRANULARES EM CAMINHÃO BASCULANTE 6 M³ - CARGA COM PÁ CARREGADEIRA (CAÇAMBA DE 1,7 A 2,8 M³ / 128 HP) E DESCARGA LIVRE (UNIDADE: M3). AF_07/2020	5,86	M3	
		VOLUME	2,66	M3
		EMPOLAMENTO	1,10	
		VOLUME SOLTO 32 URNAS	2,93	M3
		VOLUME SOLTO 64 URNAS	5,86	M3
3.2 VIGA BALDRAME				
3.2.1	FABRICAÇÃO, MONTAGEM E DESMONTAGEM DE FÔRMA PARA VIGA BALDRAME, EM MADEIRA SERRADA, E=25 MM, 1 UTILIZAÇÃO. AF_01/2024	41,44	M2	CONFORME PROJETO
		32 URNAS	20,72	M2
		64 URNAS	41,44	M2
3.2.2	CORTE E DOBRA DE AÇO CA-60, DIÂMETRO DE 5,0 MM. AF_06/2022	51,74	KG	
		MASSA	0,154	KG/M
		QUANTIDADE	14,00	BARRAS
		EXTENSÃO	168,00	M
		PESO TOTAL 32 URNAS	25,87	KG
		PESO TOTAL 64 URNAS	51,74	KG
3.2.3	ARMAÇÃO DE BLOCO, SAPATA ISOLADA, VIGA BALDRAME E SAPATA CORRIDA UTILIZANDO AÇO CA-50 DE 12,5 MM - MONTAGEM. AF_01/2024	208,00	KG	
		MASSA	0,963	KG/M
		QUANTIDADE	9,00	BARRAS
		EXTENSÃO	108,00	M
		PESO TOTAL 32 URNAS	104,00	KG
		PESO TOTAL 64 URNAS	208,00	KG
3.2.4	CONCRETO FCK = 25MPa, TRAÇO 1:2,3:2,7 (EM MASSA SECA DE CIMENTO/ AREIA MÉDIA/ BRITA 1) - PREPARO MECÂNICO COM BETONEIRA 600 L. AF_05/2021	4,20	M3	CONFORME PROJETO
		32 URNAS	2,10	M2
		64 URNAS	4,20	M2
3.2.5	LANÇAMENTO COM USO DE BALDES, ADENSAMENTO E ACABAMENTO DE CONCRETO EM ESTRUTURAS. AF_02/2022	4,20	M3	
		32 URNAS	2,10	M2
		64 URNAS	4,20	M2
3.2.6	IMPERMEABILIZAÇÃO DE SUPERFÍCIE COM EMULSÃO ASFÁLTICA, 2 DEMÃOS. AF_09/2023	58,70	M2	
		PERÍMETRO VIGA	29,35	M2
		FACES	1,00	
		32 URNAS	29,35	M2
		64 URNAS	58,70	M2

**MUNICÍPIO DE GARIBALDI****SECRETARIA MUNICIPAL DE OBRAS****OBJETO: CONSTRUÇÃO DE 64 URNAS PERPÉTUAS NO CEMITÉRIO PÚBLICO MUNICIPAL****ENDEREÇO: RUA BUARQUE DE MACEDO, 4150 - BAIRRO GLÓRIA****MEMÓRIA DE CÁLCULO**

ITEM		QUANTIDADE	UNIDADE	OBSERVAÇÕES
3.3 SAPATA E PILAR DE ARRANQUE				
3.3.1	FABRICAÇÃO, MONTAGEM E DESMONTAGEM DE FÔRMA PARA SAPATA, EM MADEIRA SERRADA, E=25 MM, 1 UTILIZAÇÃO. AF_01/2024	26,24	M2	CONFORME PROJETO
	32 URNAS	13,12	M2	
	64 URNAS	26,24	M2	
3.3.2	LASTRO DE CONCRETO MAGRO, APLICADO EM PISOS, LAJES SOBRE SOLO OU RADIER, ESPESSURA DE 5 CM. AF_01/2024	7,84	M2	8 SAPATAS 70X70CM
	32 URNAS	3,92	M2	
	64 URNAS	7,84	M2	
3.3.3	CORTE E DOBRA DE AÇO CA-60, DIÂMETRO DE 5,0 MM. AF_06/2022	18,48	KG	
	MASSA	0,154	KG/M	
	QUANTIDADE	5,00	BARRAS	
	EXTENSÃO	60,00	M	
	PESO TOTAL 32 URNAS	9,24	KG	
	PESO TOTAL 64 URNAS	18,48	KG	
3.3.4	ARMAÇÃO DE SAPATA ISOLADA, VIGA BALDRAME E SAPATA CORRIDA UTILIZANDO AÇO CA-50 DE 8 MM - MONTAGEM. AF_01/2024	72,00	KG	
	MASSA	0,500	KG/M	
	QUANTIDADE	6,00	BARRAS	
	EXTENSÃO	72,00	M	
	PESO TOTAL 32 URNAS	36,00	KG	
	PESO TOTAL 64 URNAS	72,00	KG	
3.3.5	ARMAÇÃO DE BLOCO, SAPATA ISOLADA, VIGA BALDRAME E SAPATA CORRIDA UTILIZANDO AÇO CA-50 DE 12,5 MM - MONTAGEM. AF_01/2024	46,22	KG	
	MASSA	0,963	KG/M	
	QUANTIDADE	2,00	BARRAS	
	EXTENSÃO	24,00	M	
	PESO TOTAL 32 URNAS	23,11	KG	
	PESO TOTAL 64 URNAS	46,22	KG	
3.3.6	CONCRETO FCK = 25MPA, TRAÇO 1:2,3:2,7 (EM MASSA SECA DE CIMENTO/ AREIA MÉDIA/ BRITA 1) - PREPARO MECÂNICO COM BETONEIRA 600 L. AF_05/2021	3,00	M3	CONFORME PROJETO
	32 URNAS	1,50	M2	
	64 URNAS	3,00	M2	
3.3.7	LANÇAMENTO COM USO DE BALDES, ADENSAMENTO E ACABAMENTO DE CONCRETO EM ESTRUTURAS. AF_02/2022	3,00	M3	
3.4 PISO DE CONCRETO				
3.4.1	COMPACTAÇÃO MECÂNICA DE SOLO PARA EXECUÇÃO DE RADIER, PISO DE CONCRETO OU LAJE SOBRE SOLO, COM COMPACTADOR DE SOLOS A PERCUSSÃO. AF_09/2021	38,34	M2	
	PISO INTERNO	15,29	M2	
	PISO EXTERNO	3,88	M2	
	TOTAL 32 URNAS	19,17	M2	
	TOTAL 64 URNAS	38,34	M2	
3.4.2	PEDRA DE MAO OU PEDRA RACHAO PARA ARRIMO/FUNDACAO (POSTO PEDREIRA/FORNECEDOR, SEM FRETE)	20,00	M3	
	UMA CARGA CADA BLOCO	10,00	M3	
	VOLUME TOTAL 64 URNAS	20,00	M3	

**MUNICÍPIO DE GARIBALDI****SECRETARIA MUNICIPAL DE OBRAS****OBJETO: CONSTRUÇÃO DE 64 URNAS PERPÉTUAS NO CEMITÉRIO PÚBLICO MUNICIPAL****ENDEREÇO: RUA BUARQUE DE MACEDO, 4150 - BAIRRO GLÓRIA****MEMÓRIA DE CÁLCULO**

ITEM		QUANTIDADE	UNIDADE	OBSERVAÇÕES
3.4.3	CARGA, MANOBRA E DESCARGA DE SOLOS E MATERIAIS GRANULARES EM CAMINHÃO BASCULANTE 6 M³ - CARGA COM PÁ CARREGADEIRA (CAÇAMBA DE 1,7 A 2,8 M³ / 128 HP) E DESCARGA LIVRE (UNIDADE: M3). AF_07/2020	28,00	M3	
UMA CARGA CADA BLOCO		10,00	M3	
VOLUME SOLTO (x1,4) 64 URNAS		28,00	M3	
3.4.4	TRANSPORTE COM CAMINHÃO BASCULANTE DE 10 M³, EM VIA URBANA PAVIMENTADA, DMT ATÉ 30 KM (UNIDADE: M3XKM). AF_07/2020	56,00	M3XKM	
VOLUME SOLTO (x1,4) 64 URNAS		28,00	M3	
DMT		2,00	KM	
MOMENTO DE TRANSPORTE SOLTO 64 URNAS		56,00	M3xKM	
3.4.5	LASTRO COM MATERIAL GRANULAR (PEDRA BRITADA N.2), APLICADO EM PISOS OU LAJES SOBRE SOLO, ESPESSURA DE *10 CM*. AF_01/2024	3,84	M3	
PISO INTERNO + PISO EXTERNO		19,17	M2	
ESPESSURA		0,10	M	
VOLUME 32 URNAS		1,92	M3	
VOLUME 64 URNAS		3,84	M3	
3.4.6	CARGA, MANOBRA E DESCARGA DE SOLOS E MATERIAIS GRANULARES EM CAMINHÃO BASCULANTE 6 M³ - CARGA COM PÁ CARREGADEIRA (CAÇAMBA DE 1,7 A 2,8 M³ / 128 HP) E DESCARGA LIVRE (UNIDADE: M3). AF_07/2020	4,22	M3	
VOLUME SOLTO 64 URNAS (x1,1)		4,22	M3	
3.4.7	TRANSPORTE COM CAMINHÃO BASCULANTE DE 10 M³, EM VIA URBANA PAVIMENTADA, DMT ATÉ 30 KM (UNIDADE: M3XKM). AF_07/2020	8,45	M3XKM	
VOLUME SOLTO 64 URNAS (x1,1)		4,22	M3	
DMT		2,00	KM	
MOMENTO DE TRANSPORTE SOLTO		8,45	M3xKM	
3.4.8	ARMAÇÃO PARA EXECUÇÃO DE RADIER, PISO DE CONCRETO OU LAJE SOBRE SOLO, COM USO DE TELA Q-196. AF_09/2021	95,10	KG	
PISO INTERNO		15,29	M2	
PESO POR ÁREA		3,11	KG/M2	
PESO TOTAL 32 URNAS		47,55	KG	
PESO TOTAL 64 URNAS		95,10	KG	
3.4.9	EXECUÇÃO DE PASSEIO (CALÇADA) OU PISO DE CONCRETO COM CONCRETO MOLDADO IN LOCO, FEITO EM OBRA, ACABAMENTO CONVENCIONAL, NÃO ARMADO. AF_08/2022	3,84	M3	
PISO INTERNO + PISO EXTERNO		19,17	M2	
ESPESSURA		0,10	M	
VOLUME 32 URNAS		1,92	M3	
VOLUME 64 URNAS		3,84	M3	
4 SUPRAESTRUTURA				
4.1 ALVENARIA				
4.1.1	ALVENARIA DE VEDAÇÃO DE BLOCOS CERÂMICOS MACIÇOS DE 11,5X11,5X19 E ARGAMASSA DE ASSENTAMENTO COM PREPARO EM BETONEIRA	146,30	M2	
EXTENSÃO		30,48	M	
ALTURA		2,40	M	
ÁREA ALVENARIA 32 URNAS		73,15	M2	
ÁREA ALVENARIA 64 URNAS		146,30	M2	

**MUNICÍPIO DE GARIBALDI****SECRETARIA MUNICIPAL DE OBRAS****OBJETO: CONSTRUÇÃO DE 64 URNAS PERPÉTUAS NO CEMITÉRIO PÚBLICO MUNICIPAL****ENDEREÇO: RUA BUARQUE DE MACEDO, 4150 - BAIRRO GLÓRIA****MEMÓRIA DE CÁLCULO**

ITEM		QUANTIDADE	UNIDADE	OBSERVAÇÕES
4.2 REVESTIMENTO INTERNO E EXTERNO				
4.2.1	CHAPISCO APLICADO EM ALVENARIAS E ESTRUTURAS DE CONCRETO INTERNAS, COM COLHER DE PEDREIRO. ARGAMASSA TRAÇO 1:3 COM PREPARO EM BETONEIRA 400L. AF_10/2022	296,84	M2	
<div>INTERNO</div> <div>EXTENSÃO 182,40 M</div> <div>ALTURA 0,60 M</div> <div>ÁREA 109,44 M2 32 URNAS</div> <div>EXTERNO LATERAIS E FUNDO</div> <div>EXTENSÃO 12,95 M</div> <div>ALTURA 2,76 M</div> <div>ÁREA 35,74 M2 32 URNAS</div> <div>EXTERNO FACHADA FRONTAL</div> <div>ÁREA 3,24 M2</div> <div>ÁREA TOTAL 32 URNAS 148,42 M2</div> <div>ÁREA TOTAL 64 URNAS 296,84 M2</div>				
4.2.2	MASSA ÚNICA, EM ARGAMASSA TRAÇO 1:2:8, PREPARO MECÂNICO, APLICADA MANUALMENTE EM PAREDES INTERNAS DE AMBIENTES COM ÁREA ENTRE 5M² E 10M², E = 17,5MM, COM TALISCAS. AF_03/2024	296,84	M2	
<div>INTERNO</div> <div>EXTENSÃO 182,40 M</div> <div>ALTURA 0,60 M</div> <div>ÁREA 109,44 M2 32 URNAS</div> <div>EXTERNO LATERAIS E FUNDO</div> <div>EXTENSÃO 12,95 M</div> <div>ALTURA 2,76 M</div> <div>ÁREA 35,74 M2 32 URNAS</div> <div>EXTERNO FACHADA FRONTAL</div> <div>ÁREA 3,24 M2</div> <div>ÁREA TOTAL 32 URNAS 148,42 M2</div> <div>ÁREA TOTAL 64 URNAS 296,84 M2</div>				
4.3 LAJE				
4.3.1	LAJE PRÉ-MOLDADA UNIDIRECIONAL, BIAPOIADA, PARA PISO, ENCHIMENTO EM CERÂMICA, VIGOTA CONVENCIONAL, ALTURA TOTAL DA LAJE "LT" = 12 CM (ENCHIMENTO+CAPA) = (8+4). AF_08/2025	161,20	M2	
<div>ÁREA 32 URNAS 80,60 M2 4 LAJES</div> <div>ÁREA 64 URNAS 161,20 M2 8 LAJES</div>				

**MUNICÍPIO DE GARIBALDI****SECRETARIA MUNICIPAL DE OBRAS****OBJETO: CONSTRUÇÃO DE 64 URNAS PERPÉTUAS NO CEMITÉRIO PÚBLICO MUNICIPAL****ENDEREÇO: RUA BUARQUE DE MACEDO, 4150 - BAIRRO GLÓRIA****MEMÓRIA DE CÁLCULO**

ITEM		QUANTIDADE	UNIDADE	OBSERVAÇÕES
4.4 BEIRAL COBERTURA				
4.4.1	FABRICAÇÃO DE FÔRMA PARA LAJES, EM CHAPA DE MADEIRA COMPENSADA RESINADA, E = 17 MM. AF_09/2020	10,86	M2	
	ÁREA 32 URNAS	5,43	M2	
	ÁREA 64 URNAS	10,86	M2	
4.4.2	CORTE E DOBRA DE AÇO CA-50, DIÂMETRO DE 6,3 MM. AF_06/2022	52,92	KG	
	MASSA	0,245	KG/M	
	QUANTIDADE	9,00	BARRAS	
	EXTENSÃO	108,00	M	
	PESO TOTAL 32 URNAS	26,46	KG	
	PESO TOTAL 64 URNAS	52,92	KG	
4.4.3	ESCORAMENTO DE FÔRMAS DE LAJE EM MADEIRA NÃO APARELHADA, PÉ-DIREITO SIMPLES, INCLUSO TRAVAMENTO, 4 UTILIZAÇÕES. AF_09/2020	1,74	M3	
	VOLUME 32 URNAS	0,87	M3	
	VOLUME 64 URNAS	1,74	M3	
4.4.4	CONCRETO FCK = 25MPa, TRAÇO 1:2,3:2,7 (EM MASSA SECA DE CIMENTO/ AREIA MÉDIA/ BRITA 1) - PREPARO MECÂNICO COM BETONEIRA 600 L. AF_05/2021	1,74	M3	
	VOLUME 32 URNAS	0,87	M3	
	VOLUME 64 URNAS	1,74	M3	
4.5 PINTURA E IMPERMEABILIZAÇÃO				
4.5.1	APLICAÇÃO MANUAL DE FUNDO SELADOR ACRÍLICO EM PAREDES EXTERNAS DE CASAS. AF_03/2024	113,80	M2	
	INTERNO			
	EXTENSÃO	89,60	M	
	ALTURA	0,20	M	
	ÁREA	17,92	M2	32 URNAS
	EXTERNO LATERAIS E FUNDO			
	EXTENSÃO	12,95	M	
	ALTURA	2,76	M	
	ÁREA	35,74	M2	32 URNAS
	EXTERNO FACHADA FRONTAL			
	ÁREA	3,24	M2	
	ÁREA TOTAL 32 URNAS	56,90	M2	
	ÁREA TOTAL 64 URNAS	113,80	M2	
4.5.2	IMPERMEABILIZAÇÃO DE SUPERFÍCIE COM ARGAMASSA POLIMÉRICA / MEMBRANA ACRÍLICA, 3 DEMÃOS. AF_09/2023	124,12	M2	
	INTERNO			
	EXTENSÃO	182,40	M	
	ALTURA	0,20	M	
	ÁREA	36,48	M2	32 URNAS
	COBERTURA			
	EXTENSÃO	7,75	M	
	ALTURA	3,30	M	
	ÁREA	25,58	M2	
	ÁREA TOTAL 32 URNAS	62,06	M2	
	ÁREA TOTAL 64 URNAS	124,12	M2	

**MUNICÍPIO DE GARIBALDI****SECRETARIA MUNICIPAL DE OBRAS****OBJETO: CONSTRUÇÃO DE 64 URNAS PERPÉTUAS NO CEMITÉRIO PÚBLICO MUNICIPAL****ENDEREÇO: RUA BUARQUE DE MACEDO, 4150 - BAIRRO GLÓRIA****MEMÓRIA DE CÁLCULO**

ITEM		QUANTIDADE	UNIDADE	OBSERVAÇÕES
4.5.3	APLICAÇÃO MANUAL DE PINTURA COM TINTA TEXTURIZADA ACRÍLICA EM PAREDES EXTERNAS DE CASAS, UMA COR. AF_03/2024	164,96	M2	
<div>INTERNO</div> <div>EXTENSÃO 89,60 M</div> <div>ALTURA 0,20 M</div> <div>ÁREA 17,92 M2 32 URNAS</div> <div>EXTERNO LATERAIS E FUNDO</div> <div>EXTENSÃO 12,95 M</div> <div>ALTURA 2,76 M</div> <div>ÁREA 35,74 M2 32 URNAS</div> <div>EXTERNO FACHADA FRONTAL</div> <div>ÁREA 3,24 M2</div> <div>COBERTURA</div> <div>EXTENSÃO 7,75 M</div> <div>ALTURA 3,30 M</div> <div>ÁREA 25,58 M2</div> <div>ÁREA TOTAL 32 URNAS 82,48 M2</div> <div>ÁREA TOTAL 64 URNAS 164,96 M2</div>				
5 PAISAGISMO				
5.0.1	REVOLVIMENTO E LIMPEZA MANUAL DE SOLO. AF_07/2024	133,40	M2	
5.0.2	PLANTIO DE GRAMA ESMERALDA OU SÃO CARLOS OU CURITIBANA, EM PLACAS. AF_07/2024	133,40	M2	
5.0.3	TERRA VEGETAL (GRANEL)	4,00	M3	
6 SERVIÇOS FINAIS				
6.1	MOBILIZAÇÃO / DESMOBILIZAÇÃO DE EQUIPAMENTOS	1,00	UND	
6.2	CARGA MANUAL DE ENTULHO EM CAMINHÃO BASCULANTE 6 M3	20,00	M3	
<div>VOLUME 20,00 M3</div> <div>GARIBALDI, 08 DE OUTUBRO DE 2025.</div> <div>EDUARDO MOMBACH SECRETÁRIO MUNICIPAL DE ADMINISTRAÇÃO</div> <div>JULIANO PICCOLI ENGENHEIRO CIVIL CREA / RS RS 229400 ART Nº 14050173</div>				



MUNICÍPIO DE GARIBALDI
SECRETARIA MUNICIPAL DE OBRAS

OBJETO: CONSTRUÇÃO DE 64 URNAS PERPÉTUAS NO CEMITÉRIO PÚBLICO MUNICIPAL

ENDEREÇO: RUA BUARQUE DE MACEDO, 4150 - BAIRRO GLÓRIA

COMPOSIÇÕES

ITEM		DESCRIÇÃO	UNIDADE	COEFICIENTE	VALOR	
FORTE	CÓDIGO				UNITÁRIO	TOTAL
SINAPI	COMPOSIÇÃO 001	ADMINISTRAÇÃO LOCAL DA OBRA (ENGENHEIRO CIVIL E ENCARGADO GERAL)	%		R\$	62,66
SINAPI	90777	ENGENHEIRO CIVIL DE OBRA JUNIOR COM ENCARGOS COMPLEMENTARES	H	13,5000	R\$ 128,96	R\$ 1.740,96
		Dias trabalhados por mês Mês trabalhados Horas por dia Total de horas	3,00 dias / mês 9,00 meses 0,50 horas / dia 13,50 horas			
		Total de horas	13,50 horas			
SINAPI	90776	ENCARGADO GERAL COM ENCARGOS COMPLEMENTARES	H	60,0000	R\$ 75,41	R\$ 4.524,60
		Dias trabalhados por mês Mês trabalhados Horas por dia Total de horas	10,00 dias / mês 6,00 meses 1,00 horas / dia 60,00 horas			
		Total de horas	60,00 horas			
SINAPI	COMPOSIÇÃO 002	MOBILIZAÇÃO / DESMOBILIZAÇÃO DE EQUIPAMENTOS	UND		R\$	976,82
SINAPI	96246	MINIESCAVADEIRA SOBRE ESTEIRAS, POTÊNCIA LÍQUIDA DE *30* HP, PESO OPERACIONAL DE *3.500* KG - CHI DIURNO. AF_04/2017	CHI	0,5000	R\$ 74,77	R\$ 37,38
SINAPI	96245	MINIESCAVADEIRA SOBRE ESTEIRAS, POTÊNCIA LÍQUIDA DE *30* HP, PESO OPERACIONAL DE *3.500* KG - CHP DIURNO. AF_04/2017	CHP	0,5000	R\$ 126,50	R\$ 63,25
SINAPI	91032	CAMINHÃO TRUCADO (C/ TERCEIRO EIXO) ELETRÔNICO - POTÊNCIA 231CV - PBT = 22000KG - DIST. ENTRE EIXOS 5170 MM - INCLUI CARROCERIA FIXA ABERTA DE MADEIRA - CHI DIURNO. AF_06/2015	CHI	0,6250	R\$ 71,18	R\$ 44,48
SINAPI	91031	CAMINHÃO TRUCADO (C/ TERCEIRO EIXO) ELETRÔNICO - POTÊNCIA 231CV - PBT = 22000KG - DIST. ENTRE EIXOS 5170 MM - INCLUI CARROCERIA FIXA ABERTA DE MADEIRA - CHP DIURNO. AF_06/2015	CHP	1,2500	R\$ 270,54	R\$ 338,17
SINAPI	90693	MINICARREGADEIRA SOBRE RODAS, POTÊNCIA LÍQUIDA DE 47 HP, CAPACIDADE NOMINAL DE OPERAÇÃO DE 646 KG - CHI DIURNO. AF_06/2015	CHI	0,5000	R\$ 74,67	R\$ 37,33
SINAPI	90692	MINICARREGADEIRA SOBRE RODAS, POTÊNCIA LÍQUIDA DE 47 HP, CAPACIDADE NOMINAL DE OPERAÇÃO DE 646 KG - CHP DIURNO. AF_06/2015	CHP	0,5000	R\$ 147,12	R\$ 73,56
SINAPI	91032	CAMINHÃO TRUCADO (C/ TERCEIRO EIXO) ELETRÔNICO - POTÊNCIA 231CV - PBT = 22000KG - DIST. ENTRE EIXOS 5170 MM - INCLUI CARROCERIA FIXA ABERTA DE MADEIRA - CHI DIURNO. AF_06/2015	CHI	0,6250	R\$ 71,18	R\$ 44,48
SINAPI	91031	CAMINHÃO TRUCADO (C/ TERCEIRO EIXO) ELETRÔNICO - POTÊNCIA 231CV - PBT = 22000KG - DIST. ENTRE EIXOS 5170 MM - INCLUI CARROCERIA FIXA ABERTA DE MADEIRA - CHP DIURNO. AF_06/2015	CHP	1,2500	R\$ 270,54	R\$ 338,17
SINAPI	101159 / A	ALVENARIA DE VEDAÇÃO DE BLOCOS CERÂMICOS MACIÇOS DE 11,5X11,5X19 E ARGAMASSA DE ASSENTAMENTO COM PREPARO EM BETONEIRA	M2		R\$	147,89
SINAPI	88316	SERVENTE COM ENCARGOS COMPLEMENTARES	H	0,9700	R\$ 24,31	R\$ 23,58
SINAPI	88309	PEDREIRO COM ENCARGOS COMPLEMENTARES	H	1,9390	R\$ 29,39	R\$ 56,98
SINAPI	87292	ARGAMASSA TRAÇO 1:2:8 (EM VOLUME DE CIMENTO, CAL E AREIA MÉDIA ÚMIDA) PARA EMBOÇO/MASSA ÚNICA/ASSENTAMENTO DE ALVENARIA DE VEDAÇÃO, PREPARO MECÂNICO COM BETONEIRA 400 L. AF_08/2019	M3	0,0280	R\$ 647,55	R\$ 18,13
SINAPI-I	7256	TIJOLO CERAMICO MACICO APARENTE 2 FUROS DE *6,5 X 10 X 20* CM (L X A X C)	UN	40,0000	R\$ 1,23	R\$ 49,20
SINAPI	72897 / D	CARGA MANUAL DE ENTULHO EM CAMINHÃO BASCULANTE 6 M3	M3		R\$	33,82
SINAPI	5961	CAMINHÃO BASCULANTE 6 M3, PESO BRUTO TOTAL 16.000 KG, CARGA ÚTIL MÁXIMA 13.071 KG, DISTÂNCIA ENTRE EIXOS 4,80 M, POTÊNCIA 230 CV INCLUSIVE CAÇAMBA METÁLICA - CHI DIURNO. AF_06/2014	CHI	0,2500	R\$ 67,24	R\$ 16,81
SINAPI	88316	SERVENTE COM ENCARGOS COMPLEMENTARES	H	0,7000	R\$ 24,31	R\$ 17,01

OBSERVAÇÕES:

TABELA SINAPI - RIO GRANDE DO SUL, NÃO DESONERADO, MÊS DE REFERÊNCIA: AGOSTO / 2025.

ENCARGOS SOCIAIS SOBRE PREÇOS DE MÃO DE OBRA: 112,84% (HORA) E 69,95% (MÊS).

AS COMPOSIÇÕES CONTENDO "I A" APÓS SEU NÚMERO DE REFERÊNCIA SÃO **ADAPTADAS**; AS COMPOSIÇÕES COM "I D" SÃO COMPOSIÇÕES **DESATIVADAS**; AS COMPOSIÇÕES COM "I CI" SÃO COMPOSIÇÕES CONSIDERANDO INSALUBRIDADE DE 40%. A PLANILHA DE COMPOSIÇÕES É PARTE INTEGRANTE DESTA ORÇAMENTO.

GARIBALDI, 08 DE OUTUBRO DE 2025.

EDUARDO MOMBACH
SECRETÁRIO MUNICIPAL DE ADMINISTRAÇÃO

JULIANO PICCOLI
ENGENHEIRO CIVIL
CREA / RS RS 229400
ART Nº 14050173



MUNICÍPIO DE GARIBALDI
SECRETARIA MUNICIPAL DE OBRAS

OBJETO: CONSTRUÇÃO DE 64 URNAS PERPÉTUAS NO CEMITÉRIO PÚBLICO MUNICIPAL

ENDEREÇO: RUA BUARQUE DE MACEDO, 4150 - BAIRRO GLÓRIA

ENCARGOS SOCIAIS SOBRE A MÃO DE OBRA

RIO GRANDE DO SUL

CÓDIGO	DESCRIÇÃO	COM DESONERAÇÃO		SEM DESONERAÇÃO		
		HORISTA	MENSALISTA	HORISTA	MENSALISTA	
GRUPO A						
A1	INSS	5,00%	5,00%	20,00%	20,00%	
A2	SESI	1,50%	1,50%	1,50%	1,50%	
A3	SENAI	1,00%	1,00%	1,00%	1,00%	
A4	INCRA	0,20%	0,20%	0,20%	0,20%	
A5	SEBRAE	0,60%	0,60%	0,60%	0,60%	
A6	SALÁRIO EDUCAÇÃO	2,50%	2,50%	2,50%	2,50%	
A7	SEGURO CONTRA ACIDENTES DE TRABALHO	3,00%	3,00%	3,00%	3,00%	
A8	FGTS	8,00%	8,00%	8,00%	8,00%	
A9	SECONCI	0,00%	0,00%	0,00%	0,00%	
A	SUBTOTAL	21,80%	21,80%	36,80%	36,80%	
GRUPO B						
B1	REPOUSO SEMANAL REMUNERADO	17,93%	NÃO INCIDE	17,93%	NÃO INCIDE	
B2	FERIADOS	4,24%	NÃO INCIDE	4,24%	NÃO INCIDE	
B3	AUXÍLIO - EFERMIDADE	0,85%	0,65%	0,85%	0,65%	
B4	13º SALÁRIO	10,96%	8,33%	10,96%	8,33%	
B5	LICENÇA PATERNIDADE	0,07%	0,05%	0,07%	0,05%	
B6	FALTAS JUSTIFICADAS	0,73%	0,56%	0,73%	0,56%	
B7	DIAS DE CHUVAS	1,53%	NÃO INCIDE	1,53%	NÃO INCIDE	
B8	AUXÍLIO ACIDENTE DE TRABALHO	0,10%	0,07%	0,10%	0,07%	
B9	FÉRIAS GOZADAS	10,61%	8,06%	10,61%	8,06%	
B10	SALÁRIO MATERNIDADE	0,03%	0,03%	0,03%	0,03%	
B	SUBTOTAL	47,05%	17,75%	47,05%	17,75%	
GRUPO C						
C1	AVISO PRÉVIO INDENIZADO	4,57%	3,47%	4,57%	3,47%	
C2	AVISO PRÉVIO TRABALHADO	0,11%	0,08%	0,11%	0,08%	
C3	FÉRIAS INDENIZADAS	3,46%	2,63%	3,46%	2,63%	
C4	DEPÓSITO RESCISÃO SEM JUSTA CAUSA	2,75%	2,09%	2,75%	2,09%	
C5	INDENIZAÇÃO ADICIONAL	0,38%	0,29%	0,38%	0,29%	
C	SUBTOTAL	11,27%	8,56%	11,27%	8,56%	
GRUPO D						
D1	REINCIDÊNCIA DE GRUPO A SOBRE GRUPO B	9,71%	3,45%	17,31%	6,53%	
D2	REINCIDÊNCIA DE GRUPO A SOBRE AVISO PRÉVIO TRABALHADO E REINCIDÊNCIA DO FGTS SOBRE AVISO PRÉVIO INDENIZADO	0,39%	0,30%	0,41%	0,31%	
D	SUBTOTAL	10,10%	3,75%	17,72%	6,84%	
A + B + C + D		TOTAL	90,22%	51,86%	112,84%	69,95%

DECLARO, PARA OS DEVIDOS FINS, QUE A COMPOSIÇÃO ANALÍTICA DOS ENCARGOS SOCIAIS ADOTADA ESTÁ COMPATÍVEL COM A TABELA SINAPI-RS NA DATA-BASE ADOTADA (AGOSTO/2025), REGIME NÃO DESONERADO.

GARIBALDI, 08 DE OUTUBRO DE 2025.

EDUARDO MOMBACH
SECRETÁRIO MUNICIPAL DE ADMINISTRAÇÃO

JULIANO PICCOLI
ENGENHEIRO CIVIL
CREA / RS RS 229400
ART Nº 14050173

**MUNICÍPIO DE GARIBALDI****SECRETARIA MUNICIPAL DE OBRAS**

OBJETO: CONSTRUÇÃO DE 64 URNAS PERPÉTUAS NO CEMITÉRIO PÚBLICO MUNICIPAL

ENDEREÇO: RUA BUARQUE DE MACEDO, 4150 - BAIRRO GLÓRIA

COMPOSIÇÃO BDI - SERVIÇOS

TIPO DE OBRA

CONSTRUÇÃO DE EDIFÍCIOS

REGIME DE CONTRIBUIÇÃO PREVIDENCIÁRIA

NÃO DESONERADO

ESTIMATIVA DE PERCENTUAL DA BASE DE CÁLCULO PARA O ISS

100,00%

ALÍQUOTA ISS

3,00%

ITENS	SIGLAS	% ADOTADO	1º QUARTIL	MÉDIO	3º QUARTIL
ADMINISTRAÇÃO CENTRAL	AC	5,50%	3,00%	4,00%	5,50%
SEGURO E GARANTIA	SG	1,00%	0,80%	0,80%	1,00%
RISCO	R	1,27%	0,97%	1,27%	1,27%
DESPESAS FINANCEIRAS	DF	1,39%	0,59%	1,23%	1,39%
LUCRO	L	6,79%	6,16%	7,40%	8,96%
TRIBUTOS (COFINS = 3,00% E PIS = 0,65%)	CP	3,65%	3,65%	3,65%	3,65%
IMPOSTO SOBRE SERVIÇOS (ISS)	ISS	3,00%	0,00%	2,50%	5,00%
BDI SEM DESONERAÇÃO (FÓRMULA ACÓRDÃO TCU)	BDI PAD	25,00%	20,34%	22,12%	25,00%

O VALOR DO BDI FOI CALCULADO COM O EMPREGO DA SEGUINTE FÓRMULA:

$$BDI\ PAD = \frac{(1 + AC + SG + R) \times (1 + DF) \times (1 + L)}{(1 - CP - ISS)} - 1$$

DECLARO, PARA OS DEVIDOS FINS, QUE, CONFORME LEGISLAÇÃO TRIBUTÁRIA MUNICIPAL, A BASE DE CÁLCULO PARA ESTA OBRA É DE 100,00%, COM A RESPECTIVA ALÍQUOTA DE 3,00%.

GARIBALDI, 08 DE OUTUBRO DE 2025.

EDUARDO MOMBACH
SECRETÁRIO MUNICIPAL DE ADMINISTRAÇÃO

JULIANO PICCOLI
ENGENHEIRO CIVIL
CREA / RS RS 229400
ART Nº 14050173

AUTENTICAÇÃO

AUTENTICO a presente cópia reprográfica
conforme a original a mim apresentado.

Garibaldi, 24 / 04 / 24

Carina Loinari

LICENÇA DE PRESERVAÇÃO



LO N.º 057/2024 – SMMA

Processo Administrativo N.º 1325/SMMA/INF-2024

A Secretaria Municipal de Meio Ambiente – SMMA, instituída pela Lei Municipal nº 2.929, de 13 de dezembro de 2001, de acordo com as atribuições que lhe confere esta Lei, e tendo em vista os dispositivos da Lei Federal nº 6.938, de 31 de agosto de 1981, regulamentada pelo Decreto Federal nº 99.274, de 06 de junho de 1990, da Resolução CONAMA nº 237, de 19 de dezembro de 1997, da Lei Estadual nº 11.520, de 04 de agosto de 2000, pela Resolução CONSEMA 372 de fevereiro de 2018 e Processo de Habilitação CONSEMA Resolução 070/2004 de 15 de julho de 2004, e com base nos autos do Processo Administrativo nº 1325/SMMA/INF de 22 de abril de 2024, AUTORIZA:

EMPREENDEDOR: MUNICÍPIO DE GARIBALDI

MUNICÍPIO: Garibaldi – RS

CNPJ: 88.594.999/001-95

I. Para a atividade de: CEMITÉRIO.

LOCALIZAÇÃO: Rua Itaner Rossi, nº 7.697 – B. Glória

ÁREA ÚTIL TOTAL: 28.600,00m²

CODRAM: 3412,00

PORTE: PEQUENO

POTENCIAL POLUIDOR: BAIXO

II. COM AS SEGUINTE CONDIÇÕES E RESTRIÇÕES:

1. Quanto à atividade:

- 1.1 A presente licença se refere à regularização e ampliação do cemitério com 394 lotes, sendo 154 existentes e 240 para ampliação conforme necessidade, todas devem utilizar técnicas que obrigatoriamente evitem a contaminação do meio ambiente por necrochorume.
- 1.2 O empreendedor deverá OBRIGATORIAMENTE informar as empresas funerárias referentes a utilização destas técnicas, como condicionante da licença ambiental.
- 1.3 No caso de qualquer alteração que se pretenda fazer (alteração de processo, implantação e novas linhas de produção, ampliação de área ou de produção, realocação, etc.) deverá ser providenciado o licenciamento prévio junto à SMMA.
- 1.4 O empreendedor é responsável por manter condições operacionais adequadas, respondendo por quaisquer danos ao meio ambiente decorrentes da má operação do empreendimento.
- 1.5 Caso haja encerramento das atividades, deverá ser prevista a recuperação da área do empreendimento e apresentado à SMMA, com antecedência mínima de 02 (dois) meses, o TERMO DE ENCERRAMENTO com levantamento do passivo e definição da destinação final do mesmo para local com licenciamento ambiental, acompanhado de cronograma executivo. O termo de encerramento está disponível no site www.garibaldi.rs.gov.br.
- 1.6 Sempre que a empresa firmar algum acordo de melhoria ambiental ou ajustamento de conduta de outros órgãos (federal, estadual ou municipal), deverá ser enviado cópia desse documento à SMMA, como juntada ao processo administrativo em vigor.
- 1.7 Esta licença não exime o empreendedor do atendimento às demais obrigações legais (federais, estaduais ou municipais).

2. Quanto à preservação e conservação ambiental:

- 2.1 Este empreendimento deverá seguir o regime jurídico de conservação, proteção, regeneração e utilização estabelecido na Lei Federal nº 11.428, de 22 de dezembro de 2006, bem como no Decreto Federal nº 6.660, de 21 de novembro de 2008, que dispõem sobre a utilização e proteção da vegetação nativa do Bioma Mata Atlântica.
- 2.2 O planejamento do empreendimento deverá respeitar as APP'S (Áreas de Preservação Permanente) definidas na Lei Federal 12.651/2012, nas Resoluções do CONAMA 302/2002 e 303/2002, nas Leis estaduais 9.519/1992 e 11.520/2000.
- 2.3 Deverão ser preservados todos os exemplares arbóreos de espécies nativas, de acordo com a Lei Estadual 9.519/1992.
- 2.4 Fica terminantemente proibido o abate de qualquer exemplar vegetal cujas espécies encontrem-se listadas no anexo 2.5 do Decreto Estadual 42.099/2002, que por ventura ocorra dentro dos limites da área do empreendimento.

- 5.4 Todos os resíduos gerados durante a instalação da sepultura deverão ser destinados conforme informado no Plano de Gerenciamento de Resíduos Sólidos, elaborado pelo Eng.º Ambiental Jacques Specht CREA RS 238826 – ART 13133038.
- 5.5 Os resíduos provenientes da implantação das jazidas deverão ser destinados de acordo com a Resolução CONAMA nº 307/2002, alterada pela Resolução CONAMA 348/2004, que estabelece diretrizes para a gestão de resíduos sólidos da construção civil, em acordo com o Plano apresentado a esta secretaria
- 5.6 A empresa deverá verificar o licenciamento ambiental das empresas para onde serão enviados os resíduos sólidos da construção civil. As empresas que realizam a coleta / recebimento e/ou destinação final dos resíduos deverão possuir Licença de Operação junto aos órgãos responsáveis.

6. Quanto ao meio Biótico:

- 6.1 Este empreendimento deverá seguir o regime jurídico de conservação, proteção, regeneração e utilização estabelecidas na Lei Federal nº 11.428, de 22 de dezembro de 2006, bem como no Decreto Federal nº 6.660, de 21 de novembro de 2008, que dispõem sobre a utilização e proteção da vegetação nativa do Bioma Mata Atlântica.
- 6.2 O planejamento do empreendimento deverá respeitar as APP'S (Áreas de Preservação Permanente) definidas na Lei Federal 12.651/2012, nas Resoluções do CONAMA 302/2002 e 303/2002, nas Leis estaduais 9.519/1992 e 11.520/2000.
- 6.3 Deverão ser preservados todos os exemplares arbóreos de espécies nativas, de acordo com a Lei Estadual 9.519/1992.
- 6.4 Fica terminantemente proibido o abate de qualquer exemplar vegetal cujas espécies encontrem-se listadas no anexo do 2.º Decreto Estadual 42.099/2002, que por ventura ocorra dentro dos limites da área do empreendimento.
- 6.5 Fica terminantemente proibido qualquer tipo de intervenção sobre a fauna e flora nativas sem prévia autorização do órgão ambiental competente.

7. Quanto aos riscos:

- 7.1 Deverá ser firmado um contrato para a compra dos lotes referente à utilização OBRIGATÓRIA de técnicas que evitem a geração de necrochorume em cada sepultamento. Essa obrigatoriedade dispensa a instalação do sistema de tratamento de efluentes (necrochorume). Caso contrário, o empreendedor deverá apresentar a esta Secretaria, projeto para tratamento do necrochorume gerado, bem como sistema do sistema de coleta a ser utilizado e com mapeamento dos piezômetros a serem instalados para monitoramento do lençol freático.
- 7.2 O empreendedor deverá OBRIGATORIAMENTE informar as empresas funerárias referentes a utilização destas técnicas, como condicionante da licença ambiental. Cópia das comunicações enviadas deverão ser apresentadas à SMMA.
- 7.3 Em caso de ocorrência de qualquer acidente que resulte em dano ambiental, o órgão licenciador deverá ser comunicado imediatamente.

8. Quanto ao monitoramento das águas subterrâneas:

- 8.1 Deverá ser executada **semestralmente** a avaliação das análises da qualidade das águas subterrâneas para os seguintes parâmetros: Nitrogênio Amoniacal, nitrato, nitrito, Nitrogênio Total Kjeldahl, Fósforo Total, Coliformes fecais, Coliformes totais, E.coli, bactérias heterotróficas, bactérias heterotróficas anaeróbicas, bactérias proteolíticas e bactérias lipolíticas, fenóis totais. Metais: Arsênio, Bário, Chumbo, Mercúrio, Antimônio; Turbidez, DBO5, DQO, pH, Condutividade Elétrica;
- 8.2 Deverá ser encaminhado **anualmente** à SMMA relatório técnico conclusivo e comparativo das análises provenientes do monitoramento dos piezômetros e das Águas Superficiais, acompanhado da ART do responsável técnico pelas informações prestadas;
- 8.3 Os **resultados analíticos do monitoramento** das águas subterrâneas e superficiais deverão ser apresentados com interpretação detalhada dos resultados, tratamento estatístico (gráficos) e considerações sobre possível relacionamento com cargas poluentes provenientes do empreendimento, elaborado por profissional habilitado com a respectiva Anotação de Responsabilidade Técnica - ART;
- 8.4 **Juntamente com os relatórios anuais** apresentar planta de localização dos piezômetros com os respectivos perfis construtivos atualizados, contemplando: profundidade total do poço, nível estático (NE), coluna de água;
- 8.5 **Juntamente com os relatórios anuais** apresentar mapa equipotencialométrico indicando o fluxo e dinâmica das águas subterrâneas correlacionando com o avanço das sepulturas;

ESTADO DO RIO GRANDE DO SUL
PREFEITURA MUNICIPAL DE GARIBALDI
AUTENTICAÇÃO

AUTENTICO a presente cópia reprográfica
conforme a original a mim apresentado.

Garibaldi, 24 de outubro de 2024

Carina Lourenço
Func. Responsável

CEP: 95.720-000

Fone: 54 3462.8104 - Garibaldi, RS

licenciamento@garibaldi.rs.gov.br



9. Quanto à publicidade da licença:

- 9.1 Deverá ser fixada, em local de fácil visibilidade, placa para divulgação da presente licença, tamanho médio, conforme modelo disponível no site da SMMA, www.garibaldi.rs.gov.br, de acordo com a Portaria nº 002/2011 – SMMA. A placa deverá ser mantida durante todo o período de vigência desta. Deverá ser comprovada a instalação da placa à SMMA, em um prazo de 30 (trinta) dias.

COM VISTAS À RENOVAÇÃO DA LICENÇA DE OPERAÇÃO, O EMPREENDEDOR DEVERÁ APRESENTAR:

1. Requerimento solicitando a renovação da Licença de Operação em duas vias.
2. Cópia da Licença de Operação.
3. Formulário ILAI – Informações para Licenciamento de Atividades devidamente preenchido e atualizado em todos os seus itens (o formulário encontra-se disponível na homepage da SMMA: www.garibaldi.rs.gov.br).
4. Alvará de Prevenção e Proteção contra Incêndios atualizado, expedido pelo Corpo de Bombeiros.
5. Declaração do Empreendedor informando que cumpriu TODAS as condições e restrições acima, bem como não houve nenhuma alteração da atividade ora licenciada.
6. Relatório fotográfico do empreendimento, comprovando o atendimento a todas as solicitações desta licença.
7. Comprovante de pagamento dos custos dos Serviços de Licenciamento Ambiental, conforme Lei Municipal nº 4.751, de 22 de junho de 2015, que dispõe sobre o licenciamento ambiental, taxas e sanções no município de Garibaldi.
8. Plano de gerenciamento de resíduos sólidos – PGRS atualizado com a respectiva ART do responsável técnico pela elaboração e execução.
9. Todos os comprovantes das condicionantes deverão ter sido entregues em seus prazos estipulados.

Observações:

Fica o empreendedor obrigado ao adimplemento de todas as parcelas vincendas, quando do pagamento dos custos for através da opção de parcelamento.

Caso venha a ocorrer alteração nos atos constitutivos, os proprietários deverão apresentar, imediatamente, cópia da mesma à SMMA, sob pena do empreendedor acima identificado continuar com a responsabilidade sobre a atividade/empreendimento licenciada por este documento.

Esta Licença só é válida para as condições e restrições contidas acima e pelo período de **01 (um) ano** a contar da presente data. Porém, caso algum prazo estabelecido nesta licença for descumprido, automaticamente esta perderá sua validade. Este documento também perderá a validade caso os dados fornecidos pelo empreendedor não correspondam à realidade.

Esta licença não dispensa nem substitui quaisquer alvarás ou certidões de qualquer natureza exigidas pela legislação Federal, Estadual ou Municipal, nem exclui as demais licenças ambientais.

Esta licença deverá estar disponível no local da atividade licenciada para efeito de fiscalização.

Data de emissão: 23 de abril de 2024.

Este documento licenciatório é válido para as condições acima no período de 23/04/2024 a 22/04/2029.

A renovação desta licença deverá ser solicitada até 120 dias antes de seu vencimento, conforme Art.14 § 4.º da Lei Complementar N°140, de 08/12/2011.

Anderson Luiz Datta Rosa
Secretário Municipal de Meio Ambiente

Visto:

Divisão de Licenciamento:

ESTADO DO RIO GRANDE DO SUL
PREFEITURA MUNICIPAL DE GARIBALDI

AUTENTICAÇÃO

AUTENTICO a presente cópia reprográfica
conforme a original a mim apresentado.

Garibaldi, 24 / 04 / 24

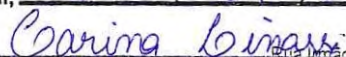

Func. Responsável

Carina Lima, nº 390

CEP: 95.720-000

licenciamento@garibaldi.rs.gov.br

Fone: 54 3462.8104 - Garibaldi, RS