



ESTADO DO RIO GRANDE DO SUL
PREFEITURA MUNICIPAL DE GARIBALDI

CONCORRÊNCIA ELETRÔNICA Nº 012/2025

SECRETARIA: SECRETARIA MUNICIPAL DE OBRAS

SOLICITAÇÃO Nº 2025/3787

DATA: 25 DE SETEMBRO DE 2025

HORA: 08 HORAS E 30 MINUTOS

OBJETO: CONTRATAÇÃO DE EMPRESA ESPECIALIZADA PARA EXECUÇÃO DE OBRA DE IMPLANTAÇÃO DE VIA DE LIGAÇÃO DA RUA JÚLIO JOÃO ZANOTTO E LATERAL DA BR-470, BAIRRO GARIBALDINA, NO MUNICÍPIO DE GARIBALDI

CRITÉRIO DE JULGAMENTO: MENOR PREÇO GLOBAL

RÉGIME: EMPREITADA POR PREÇO UNITÁRIO

PARTICIPAÇÃO: GLOBAL

MODO DE DISPUTA: ABERTO

O **MUNICÍPIO DE GARIBALDI**, torna público, para conhecimento dos interessados, que, no dia e hora acima descritos, realizará licitação na modalidade Concorrência, na forma eletrônica, do tipo menor preço, através do endereço eletrônico www.pregaobanrisul.com.br, processando-se essa licitação nos termos da Lei Federal nº 14.133 de 1º de abril de 2021, da Lei Complementar 123, de 14 de dezembro de 2006, IN nº 73 de 2022 e do Decreto Municipal nº 4.765/2023.

Maiores informações encontram-se à disposição dos interessados na Prefeitura Municipal de Garibaldi, RS, junto ao Departamento de Compras e Licitações, localizado na Rua Júlio de Castilhos, nº 254, Centro, ou pelo telefone (54) 3462-8228, ou ainda através do e-mail: licitacoes@garibaldi.rs.gov.br.

As empresas que desejarem participar da referida Concorrência Eletrônica deverão efetuar os procedimentos junto ao sítio eletrônico, conforme determinado neste edital.

1 - DO OBJETO

1.1. O presente edital objetiva a contratação de empresa especializada para execução de obra de implantação de via de ligação da Rua Júlio João Zanotto e Lateral da BR-470, Bairro Garibaldina, no município de Garibaldi, com fornecimento de material e mão de obra, tudo conforme projetos, planilhas de orçamento, cronograma físico-financeiro, memorial descritivo e minuta de contrato, que integram esta licitação.

1.2. O preço máximo aceito para a execução da obra é **R\$ 1.606.613,06 (um milhão seiscentos e seis mil seiscentos e treze reais e seis centavos)**.

1.3. Esta construção compreende material e mão de obra em regime de empreitada por preço unitário, tudo conforme projeto de engenharia, composto de planta, memorial descritivo, planilha orçamentária e cronograma de execução físico-financeiro, mais minuta de contrato que são partes integrantes e não desmembráveis do presente edital.

1.4. A execução dos trabalhos atenderá as normas vigentes, projetos, memorial descritivo, cronograma físico-financeiro e planilha orçamentária, que fazem parte integrante do presente.

1.5. Os valores para as obras estão de acordo com planilhas orçamentárias.

2 – DA DIVULGAÇÃO DO EDITAL

2.1. O edital será publicado, no sítio eletrônico, no máximo, até o dia 10 de setembro de 2025;

2.2. A data e hora limite para recebimento de propostas nos termos exigidos no edital é 25 de setembro de 2025, às 08h29min;

2.3. A abertura das propostas ocorrerá no dia 25 de setembro de 2025, às



ESTADO DO RIO GRANDE DO SUL
PREFEITURA MUNICIPAL DE GARIBALDI

08hrs30min;

2.4. A disputa terá início no dia 25 de setembro de 2025, às 09hrs;

2.5. O endereço eletrônico para formalização de questionamentos e impugnações: licitacoes@garibaldi.rs.gov.br;

2.6. Sítio eletrônico da sessão: www.pregaobanrisul.com.br.

2.7. Todas as referências de tempo deste certame observarão obrigatoriamente o horário de Brasília – DF.

3 – DO CREDENCIAMENTO E DA PARTICIPAÇÃO DO CERTAME

3.1. Para participar do certame, o licitante deve providenciar o seu credenciamento, com atribuição de chave e senha, diretamente junto ao provedor do sistema, onde deverá buscar informações a respeito do seu funcionamento, regulamento e instruções para a sua correta utilização.

3.2. As instruções para o credenciamento podem ser acessadas no seguinte sítio eletrônico: www.pregaobanrisul.com.br, e pelo telefone (51) 3288-1160.

3.3. É de responsabilidade do licitante, além de se credenciar previamente no sistema eletrônico utilizado no certame, cumprir as regras do presente edital, devendo:

3.3.1. Responsabilizar-se formalmente pelas transações efetuadas em seu nome, assumir como firmes e verdadeiras suas propostas e seus lances, inclusive os atos praticados diretamente ou por seu representante, excluída a responsabilidade do provedor do sistema ou do órgão ou entidade promotora da licitação por eventuais danos decorrentes de uso indevido da senha, ainda que por terceiros.

3.3.2. Acompanhar as operações no sistema eletrônico durante o processo licitatório e responsabilizar-se pelo ônus decorrente da perda de negócios diante da inobservância de mensagens emitidas pelo sistema ou de sua desconexão.

3.3.3. As informações acerca do andamento do processo licitatório serão encaminhadas pela Agente de Contratação, via chat, ficando a cargo do licitante a responsabilidade pelo acompanhamento.

3.3.4. Utilizar a chave de identificação e a senha de acesso para participar da licitação na forma eletrônica.

3.3.5. Solicitar o cancelamento da chave de identificação ou da senha de acesso por interesse próprio.

3.4. Não poderão disputar licitação ou participar da execução do contrato, direta ou indiretamente:

a) pessoa física ou jurídica que se encontre, ao tempo da licitação, impossibilitada de participar da licitação em decorrência de sanção que lhe foi imposta;

b) aquele que mantenha vínculo de natureza técnica, comercial, econômica, financeira, trabalhista ou civil com dirigente do órgão ou entidade contratante ou com agente público que desempenhe função na licitação ou atue na fiscalização ou na gestão do contrato, ou que deles seja cônjuge, companheiro ou parente em linha reta, colateral ou por afinidade, até o terceiro grau;

c) empresas controladoras, controladas ou coligadas, nos termos da Lei nº 6.404, de 15 de dezembro de 1976, concorrendo entre si;

d) pessoa física ou jurídica que, nos 5 (cinco) anos anteriores à divulgação do edital, tenha sido condenada judicialmente, com trânsito em julgado, por exploração de trabalho infantil, por submissão de trabalhadores a condições análogas às de escravo ou por contratação de adolescentes nos casos vedados pela legislação trabalhista;

e) agente público do órgão licitante, devendo ser observadas as situações que possam configurar conflito de interesses no exercício ou após o exercício do cargo ou



ESTADO DO RIO GRANDE DO SUL
PREFEITURA MUNICIPAL DE GARIBALDI

emprego, nos termos da legislação que disciplina a matéria;

- f)** aquele que não atenda às condições deste Edital e seu(s) anexo(s);
- g)** autor do anteprojeto, do projeto básico ou do projeto executivo, pessoa física ou jurídica, quando a licitação versar sobre serviços ou fornecimento de bens a ele relacionados.
- h)** Organizações da Sociedade Civil de Interesse Público - OSCIP, atuando nessa condição.

i) empresa, isoladamente ou em consórcio, responsável pela elaboração do projeto básico ou do projeto executivo, ou empresa da qual o autor do projeto seja dirigente, gerente, controlador, acionista ou detentor de mais de 5% (cinco por cento) do capital com direito a voto, responsável técnico ou subcontratado, quando a licitação versar sobre serviços ou fornecimento de bens a ela necessários.

3.4.4. O impedimento de que trata a alínea "a" do item 3.4, supra, será também aplicado ao licitante que atue em substituição a outra pessoa, física ou jurídica, com o intuito de burlar a efetividade da sanção a ela aplicada, inclusive a sua controladora, controlada ou coligada, desde que devidamente comprovado o ilícito ou a utilização fraudulenta da personalidade jurídica do licitante.

3.4.5. Durante a vigência do contrato, é vedado ao contratado contratar cônjuge, companheiro ou parente em linha reta, colateral ou por afinidade, até o terceiro grau, de dirigente do órgão contratante ou de agente público que desempenhe função na licitação ou atue na fiscalização ou na gestão do contrato.

3.4.6. A critério da Administração e exclusivamente a seu serviço, o autor dos projetos e a empresa a que se referem as alíneas "g" e "i" poderão participar no apoio das atividades de planejamento da contratação, de execução da licitação ou de gestão do contrato, desde que sob supervisão exclusiva de agentes públicos do órgão ou entidade.

3.4.7. O disposto nas alíneas "g" e "i" não impede a licitação ou a contratação de serviço que inclua como encargo do contratado a elaboração do projeto básico e do projeto executivo, nas contratações integradas, e do projeto executivo, nos demais regimes de execução.

3.5. Os profissionais organizados sob a forma de cooperativa poderão participar da presente licitação, desde que:

a) a constituição e o funcionamento da cooperativa observarem as regras estabelecidas na legislação aplicável, em especial a Lei nº 5.764, de 16 de dezembro de 1971, a Lei nº 12.690, de 19 de julho de 2012, e a Lei Complementar nº 130, de 17 de abril de 2009;

b) a cooperativa apresentar demonstrativo de atuação em regime cooperado, com repartição de receitas e despesas entre os cooperados;

c) qualquer cooperado, com igual qualificação, for capaz de executar o objeto contratado.

d) o objeto da licitação referir-se, em se tratando de cooperativas enquadradas na Lei nº 12.690, de 19 de julho de 2012, a serviços especializados constantes do objeto social da cooperativa, a serem executados de forma complementar à sua atuação.

3.5. Os representantes de microempresas e empresas de pequeno porte deverão declarar em campo próprio do sistema, quando do envio da proposta inicial, que as respectivas empresas enquadram-se nessa(s) categoria(s).

3.5.1. A ausência da declaração, naquele momento, significará a desistência da microempresa ou empresa de pequeno porte de utilizar-se das prerrogativas a elas concedidas pela Lei Complementar nº 123/2006.

4 – DO ENVIO DAS PROPOSTAS

4.1. A partir da publicação/divulgação deste Edital, até a data e o horário previstos no item 2, os que desejarem participar deverão encaminhar as propostas (ou retirar aquelas já enviadas) para o lote de interesse, exclusivamente através do sítio eletrônico informado neste



ESTADO DO RIO GRANDE DO SUL
PREFEITURA MUNICIPAL DE GARIBALDI

Instrumento.

4.2. O encaminhamento da proposta pressupõe o pleno conhecimento e atendimento às exigências de habilitação e das especificações técnicas previstas neste Edital.

4.3. As propostas deverão utilizar como modelo a Planilha Orçamentária, anexo deste edital, devendo, obrigatoriamente, conter a cotação de todos os itens, preço unitário e global, constantes na Planilha de Orçamento, expressos em moeda corrente nacional (Real), observando-se a ordem cronológica dos itens e especificações, sem qualquer alteração quanto à ordem e característica, sob pena de desclassificação da proposta, bem como o percentual de BDI e dos Encargos Sociais.

4.3.1. Para fins de compatibilização dos sistemas (Licitacon e Licitacon Obras), a proposta final deverá ser encaminhada utilizando a função ARRED (função para arredondar do excel), com até duas casas decimais.

4.4. Havendo divergência entre o valor total e o unitário de cada item, prevalecerá o valor unitário.

4.5. Por se tratar de julgamento global, ou seja, uma única licitante vencedora para a execução da obra, a licitante deverá cotar a totalidade dos itens constantes na Planilha Orçamentária, sob pena de desclassificação da proposta.

4.6. O valor total da proposta, bem como os valores unitários (tanto de material, quanto de mão de obra), não poderão exceder os valores contidos na planilha orçamentária, sob pena de desclassificação da proposta.

4.6.1. A planilha atualizada será submetida à análise do setor de engenharia, a fim de que seja observada a existência de eventual "jogo de planilha".

4.6.2. Poderá ser motivo de desclassificação da proposta se os preços unitários (tanto de material, quanto de mão de obra) que compõem o valor global da obra apresentarem discrepâncias ou variações não proporcionais entre si e com o preço orçado, caracterizando com isso "jogo de planilha".

4.6.3. A título de facilitar o preenchimento da planilha atualizada com a aplicação do desconto global obtido na fase de lances, o Município disponibilizará, juntamente com os anexos da licitação, no site oficial, uma planilha editável em formato Excel, contendo fórmula para aplicação proporcional do desconto em todos os itens da planilha de custos, bastando ao licitante preencher apenas o valor total da proposta. Maiores informações poderão ser obtidas junto ao Setor de Engenharia, pelo telefone (54) 3462-8250.

4.7. ALÉM DA PLANILHA ORÇAMENTÁRIA, A LICITANTE DEVERÁ APRESENTAR DE FORMA ANEXA A PROPOSTA (INICIAL E ATUALIZADA), OS SEGUINTE DOCUMENTOS:

I – Planilha Orçamentária, em conformidade com o modelo constante nos anexos técnicos;

II - Cronograma Físico - Financeiro para a obra, prevendo a execução no prazo máximo de **05 (cinco) meses**, que deverá estar de acordo com a obra efetivamente executada, conforme cronograma, anexo deste edital.

a) O Cronograma Físico-Financeiro deverá, obrigatoriamente, ser discriminado constando a totalidade dos itens descritos na planilha orçamentária.

b) O Cronograma Físico-Financeiro da obra não poderá prever prazo de execução superior a **05 (cinco) meses**.

c) A licitante que não anexar o cronograma ou prever prazo de execução superior ao estabelecido será automaticamente desclassificada.

III - Detalhamento dos Encargos Sociais sobre a mão de obra ofertada.

IV - Detalhamento do Cálculo do Benefício de Despesas Indiretas (BDI) ofertado.

V - Declaração de que a proposta econômica da empresa compreende a integralidade dos custos para atendimento dos direitos trabalhistas assegurados na Constituição Federal, nas leis trabalhistas, nas normas infralegais, nas convenções coletivas de trabalho e nos



ESTADO DO RIO GRANDE DO SUL
PREFEITURA MUNICIPAL DE GARIBALDI

termos de ajustamento de conduta vigentes na data de entrega das propostas, conforme modelo Anexo I. Caso esta declaração não seja apresentada, a empresa restará desclassificada.

4.8. Deverão constar na proposta todos os dados da empresa, tais como razão social, CNPJ, endereço completo, número de telefone, e correio eletrônico.

4.9. O upload da proposta no site www.pregaobanrisul.com.br será de total responsabilidade do licitante, o qual deverá se certificar de que a proposta anexada seja visível e legível em sua integridade, em folha de tamanho A4, sem a necessidade de qualquer ação do Agente de Contratação que não seja abrir e imprimir o arquivo, sob pena de desclassificação.

4.10. O valor proposto para o lote cotado deverá ser o mesmo informado na proposta anexada ao sistema, sob pena de desclassificação. **É de total responsabilidade do licitante o correto preenchimento do valor junto ao sistema, levando em consideração o critério de julgamento da licitação.** Após a abertura das propostas no horário designado, não é possível alterar valores lançados de forma incorreta no sistema.

4.11. Os preços propostos serão considerados completos e suficientes para a execução desta obra, sendo desconsiderada qualquer reivindicação de pagamento adicional devido a erro ou má interpretação por parte da licitante.

4.12. Nos preços propostos serão considerados todos os encargos previdenciários, fiscais (ICMS e outros), comerciais, trabalhistas, tributários, materiais, embalagens, fretes, seguros, tarifas, descarga, transporte, responsabilidade civil e demais despesas incidentes ou que venham a incidir sobre os produtos, objeto desta licitação.

4.13. Entende-se por encargos referentes à proposta os tributos (impostos, taxas), contribuições fiscais e para-fiscais, emolumentos, os instituídos por leis sociais, administração, lucros, máquinas e ferramental, transporte de material, de pessoal, estada, hospedagem, alimentação e qualquer despesa, acessória e/ou necessária, não especificada neste edital.

4.14. O prazo de validade da proposta deverá ser de, no mínimo, 60 (sessenta) dias. Caso a empresa não informe este prazo em sua proposta, será considerado automaticamente como sendo 60 (sessenta) dias.

5 – DA ABERTURA DA SESSÃO PÚBLICA

5.1. A partir do horário previsto para a abertura das propostas terá início a sessão pública da Concorrência Eletrônica, quando o Agente de Contratação verificará as propostas apresentadas, classificando aquelas que atendam ao Edital e desclassificando aquelas que não estejam em conformidade com os requisitos estabelecidos.

5.2. As propostas classificadas serão ordenadas pelo sistema e o Agente de Contratação dará início à fase competitiva, oportunidade em que os licitantes poderão encaminhar lances exclusivamente por meio do sistema eletrônico.

5.3. Somente poderão participar da fase competitiva os autores das propostas classificadas.

5.4. Cabe ao licitante acompanhar as operações no sistema eletrônico durante a sessão pública da Concorrência, ficando responsável pelo ônus decorrente da perda de negócios diante da inobservância de qualquer mensagem emitida pelo sistema ou de sua desconexão.

5.5. O licitante será responsável por todas as transações que forem efetuadas em seu nome no sistema eletrônico, assumindo como firmes e verdadeiros sua proposta e lances.

6 – DA DISPUTA DE LANCES E NEGOCIAÇÃO

6.1. Aberta etapa competitiva, os representantes dos licitantes deverão estar conectados ao sistema para participar da sessão de lances.

6.2. O modo de disputa será aberto, hipótese em que os licitantes apresentarão suas



ESTADO DO RIO GRANDE DO SUL
PREFEITURA MUNICIPAL DE GARIBALDI

propostas por meio de lances públicos e sucessivos, decrescentes, nos termos do art. 56, I, da Lei Federal nº 14.133/2021.

I – O intervalo mínimo de diferença de valores entre os lances será de **R\$ 500,00 (quinhentos reais)**, que incidirá tanto em relação aos lances intermediários, quanto em relação do lance que cobrir a melhor oferta.

6.3. A cada lance ofertado o participante será imediatamente informado de seu recebimento e respectivo horário de seu registro e valor.

6.4. O licitante poderá oferecer lances sucessivos, observado o horário fixado e somente poderá oferecer lance inferior ao último por ele ofertado e registrado pelo sistema.

6.5. Não serão aceitos dois ou mais lances de mesmo valor, prevalecendo aquele que for recebido e registrado no sistema em primeiro lugar.

6.6. Durante o transcurso da disputa, os licitantes serão informados, em tempo real, do valor do menor lance registrado, vedada a identificação do detentor do lance.

6.7. Caso o licitante perceba que inseriu valor incorreto no campo específico para lance, deverá, imediatamente, solicitar o cancelamento do último lance através do chat.

I – Não serão aceitas solicitações de desclassificação ao final da sessão.

II – Somente será anulado o último lance ofertado pela empresa, levando-se em consideração a justificativa de erro no momento do lançamento do valor. Não serão anulados lances anteriores a este.

6.8. No caso de desconexão do Agente de Contratação, no decorrer da etapa de lances, se o sistema eletrônico permanecer acessível aos licitantes, os lances continuarão sendo recebidos, sem prejuízo dos atos realizados.

6.8.1. Quando a desconexão persistir por tempo superior a 10 (dez) minutos, a sessão da Concorrência será suspensa e terá reinício somente após comunicação expressa aos licitantes.

6.9. O modo de disputa será o aberto. A etapa de envio de lances na sessão pública durará 10 (dez) minutos e, após isso, será prorrogada automaticamente pelo sistema quando houver lance ofertado nos últimos dois minutos do período de duração da sessão pública.

6.9.1. A prorrogação automática da etapa de envio de lances, de que trata o item 6.9, será de 02 (dois) minutos e ocorrerá sucessivamente sempre que houver lances enviados nesse período de prorrogação, inclusive quando se tratar de lances intermediários.

6.9.2. Na hipótese de não haver novos lances na forma estabelecida no subitem 6.9.1, a sessão pública será encerrada automaticamente.

6.9.3. Encerrada a sessão pública sem prorrogação automática pelo sistema, nos termos do subitem 6.9.1, o Agente de Contratação poderá, assessorado pela equipe de apoio, admitir o reinício da etapa de envio de lances, em prol da consecução do melhor preço.

6.10. Encerrada etapa de envio de lances, será apurada a ocorrência de empate, nos termos dos arts. 44 e 45 da Lei Complementar nº 123/2006, sendo assegurada, como critério do desempate, preferência de contratação para as beneficiárias que tiverem apresentado a declaração, de que trata o item 8.5. deste Edital;

6.10.1. Entende-se como empate, para fins da Lei Complementar nº 123/2006, aquelas situações em que as propostas apresentadas pelas beneficiárias sejam iguais ou superiores em até 10% (dez por cento) à proposta de menor valor.

6.10.2. Ocorrendo o empate, na forma do subitem anterior, proceder-se-á da seguinte forma:

a) A beneficiária detentora da proposta de menor valor será convocada via sistema para apresentar, no prazo de 10 (dez) minutos, nova proposta, inferior àquela considerada, até então, de menor preço, situação em que será declarada vencedora do certame.

b) Se a beneficiária, convocada na forma da alínea anterior, não apresentar nova proposta, inferior à de menor preço, será facultada, pela ordem de classificação, às demais microempresas, empresas de pequeno porte ou cooperativas remanescentes, que se enquadrarem na hipótese do item 6.10.1 deste edital, a apresentação de nova proposta, no



ESTADO DO RIO GRANDE DO SUL
PREFEITURA MUNICIPAL DE GARIBALDI

prazo previsto na alínea a deste item.

6.10.3. O disposto no item 6.10 não se aplica às hipóteses em que a proposta de menor valor inicial tiver sido apresentada por beneficiária da Lei Complementar nº 123/2006.

6.11. Se não houver licitante que atenda ao item 6.10 e seus subitens, serão observados os critérios do art. 60 da Lei 14.133/2021, nesta ordem:

a) disputa final, hipótese em que os licitantes empatados poderão apresentar nova proposta em ato contínuo à classificação;

b) avaliação do desempenho contratual prévio dos licitantes, para a qual deverão preferencialmente ser utilizados registros cadastrais para efeito de atesto de cumprimento de obrigações previstos nesta Lei;

c) desenvolvimento pelo licitante de ações de equidade entre homens e mulheres no ambiente de trabalho, conforme regulamento;

d) desenvolvimento pelo licitante de programa de integridade, conforme orientações dos órgãos de controle.

6.11.1. Persistindo o empate, será assegurada preferência, sucessivamente, aos bens e serviços produzidos ou prestados por:

a) empresas estabelecidas no território do Estado ou do Distrito Federal do órgão ou entidade da Administração Pública estadual ou distrital licitante ou, no caso de licitação realizada por órgão ou entidade de Município, no território do Estado em que este se localize;

b) empresas brasileiras;

c) empresas que invistam em pesquisa e no desenvolvimento de tecnologia no País;

d) empresas que comprovem a prática de mitigação, nos termos da Lei nº 12.187, de 29 de dezembro de 2009.

6.12. Encerrada a etapa de envio de lances da sessão pública, inclusive com a realização do desempate, se for o caso, o Agente de Contratação deverá encaminhar, pelo sistema eletrônico, contraproposta ao licitante que tenha apresentado o melhor preço, para que seja obtida melhor proposta.

6.13. Encerrada a etapa de negociação, será examinada a proposta classificada em primeiro lugar quanto à adequação ao objeto e à compatibilidade do preço em relação ao valor de referência da Administração.

6.14. Todos os licitantes participantes e classificados para o lote devem estar cientes que, caso a licitante detentora do menor valor vier a ser desclassificada, o Agente de Contratação procederá a renegociação do lote com a próxima classificada, obedecendo a ordem de classificação.

I – O valor partirá do último lance ofertado pela empresa ora classificada.

II – Não será aceita solicitação de desclassificação nesta etapa.

6.15. Não serão consideradas, para julgamento das propostas, vantagens não previstas no edital.

6.16. O critério de julgamento de classificação das empresas será o **MENOR VALOR GLOBAL**.

6.17. Somente serão considerados válidos os lances dos licitantes que forem inseridos na “sala de disputa”, não sendo considerados outros meios, tais como chat do sistema, e-mail, etc.

7 - DO JULGAMENTO E ACEITAÇÃO DA PROPOSTA

7.1. Concluída a etapa de lances ou a negociação, quando houver, será aberto o prazo de 24 (vinte e quatro) horas, para a empresa detentora da melhor oferta realizar o upload no sistema da proposta final atualizada, conforme Planilha Orçamentária, anexo deste edital, acompanhada dos documentos complementares solicitados no item **4.6.** do edital.

7.1.1. Caso o lance final seja diverso do inicial, o valor unitário deverá ser atualizado na aba “Valor Itens”, durante o prazo disponibilizado.

7.1.2. A pedido da empresa ou por decisão do Agente de Contratação, tal prazo



ESTADO DO RIO GRANDE DO SUL
PREFEITURA MUNICIPAL DE GARIBALDI

poderá ser prorrogado.

7.2. Será desclassificada a proposta que:

- a)** não atender a todos os requisitos exigidos no item 4 deste Edital;
- b)** conter opções alternativas quando uma delas desatender ao exigido;
- c)** divergir dos termos deste edital;
- d)** omitir-se em pontos essenciais, de modo a ensejar dúvidas;
- e)** conter vícios insanáveis;

f) apresentar preços inexequíveis ou permanecer acima do orçamento estimado para a contratação, mesmo após negociação;

g) não tiver sua exequibilidade demonstrada, quando exigido pela Administração;

h) opuser-se a qualquer dispositivo legal vigente.

7.3. Serão desconsideradas, para efeito de julgamento, vantagens não pedidas neste Edital.

7.4. Em caso de divergência entre valores numerais e valores por extenso, prevalecerão estes últimos, entre unitários e totais, os primeiros.

7.5. O licitante vencedor terá o prazo de 24 (vinte e quatro) horas, contado da solicitação do Agente de Contratação no sistema, para envio da proposta e, dos documentos complementares, adequada ao último lance ofertado após a negociação de que trata o caput deste artigo.

7.5.1. A critério do Agente de Contratação, o prazo supramencionado, poderá ser prorrogado, uma única vez;

7.5.2. Caso o prazo indicado no item 7.5 encerre em final de semana e/ou feriado, será automaticamente prorrogado para o mesmo horário do primeiro dia útil subsequente;

7.6. Para fins de compatibilização dos sistemas (Licitacon e Licitacon Obras), a proposta final deverá ser encaminhada utilizando a função ARRED (função para arredondar do excel), com até duas casas decimais.

7.7. Havendo divergência entre o valor total e o unitário de cada item, prevalecerá o valor unitário.

7.8. Por se tratar de julgamento global, ou seja, uma única licitante vencedora para a execução da obra, a licitante deverá cotar a totalidade dos itens constantes na Planilha Orçamentária, sob pena de desclassificação da proposta.

8 - DA HABILITAÇÃO

8.1. Como condição prévia ao exame da documentação de habilitação do licitante detentor da proposta classificada em primeiro lugar, o Agente de Contratação verificará o eventual descumprimento das condições de participação, especialmente quanto à existência de sanção que impeça a participação no certame ou a futura contratação, mediante a consulta aos seguintes cadastros:

a) Cadastro Nacional de Empresas Inidôneas e Suspensas - CEIS, mantido pela Controladoria-Geral da União (www.portaldatransparencia.gov.br/ceis);

b) Cadastro Nacional de Condenações Cíveis por Atos de Improbidade Administrativa, mantido pelo Conselho Nacional de Justiça (www.cnj.jus.br/improbidade_adm/consultar_requerido.php).

c) Lista de Inidôneos, mantida pelo Tribunal de Contas da União - TCU (<https://contas.tcu.gov.br/ords/f?p=INABILITADO:CERTIDAO:0:>);

d) Para a consulta de licitantes pessoa jurídica poderá haver a substituição das consultas das alíneas "a", "b" e "c" acima pela Consulta Consolidada de Pessoa Jurídica do TCU.

8.2 - O licitante que restar vencedor deverá anexar ao sistema até a data e o horário estabelecidos pelo Agente de Contratação, os documentos a seguir relacionados.



ESTADO DO RIO GRANDE DO SUL
PREFEITURA MUNICIPAL DE GARIBALDI

8.3 - As empresas cadastradas no Cadastro de Fornecedores do Departamento de Compras e Licitações do Município deverão apresentar os seguintes documentos de habilitação, em vigor:

I – Certificado de Registro ao Fornecedor (**CRF**), expedido por esta Prefeitura no ato do Cadastramento **em vigor**, (ou seja, com todos os documentos em vigor), no caso de documentos com prazo de validade vencido, a licitante poderá anexar junto ao CRF, os documentos atualizados na forma de cópia reprográfica autenticada, salvo os emitidos via internet. – Somente serão habilitadas as licitantes que apresentarem, além de toda a documentação exigida, ramo pertinente ao objeto desta licitação no seu objeto social (Ato Constitutivo).

II – Declaração da licitante, sob as penas da lei, de que não foi declarada INIDÔNEA para licitar ou contratar com a Administração Pública (**Anexo IV**), assinada por representante legal da empresa.

III – Declaração da licitante de cumprimento ao art. 7º, inc. XXXIII, da Constituição Federal (**Anexo V**), assinada por representante legal da empresa.

IV – Declaração, sob as penas da lei, assinada por representante legal da empresa, conforme modelo (Anexo VI), de que disporá de instalações, equipamentos, e pessoal técnico adequado e indispensáveis para a realização da obra objeto desta licitação.

V – Declaração, assinada pelo responsável técnico, de que o mesmo assume o compromisso de realizar visitas regulares na obra, de modo a garantir o perfeito andamento dos serviços, prestando total assistência técnica para execução, conforme Modelo (**Anexo IX**).

VI - Declaração da licitante indicando endereços eletrônicos para recebimento de eventuais contatos necessários, inclusive notificações administrativas, imposição de penalidade e outros, Declarando se comprometer com o acompanhamento diário dos endereços eletrônicos, providenciando a confirmação de recebimento, devidamente assinada pelo(s) representante(s) legal(is), conforme modelo do anexo VII.

VII - Declaração de que cumpre as exigências de reserva de cargos para pessoa com deficiência e para reabilitado da Previdência Social, previstas no Art. 93 da Lei nº 8.213/1991 e em outras normas, conforme modelo anexo VIII. Esta declaração deverá ser adaptada caso a empresa se submeta ao regramento contido no Art. 93 da Lei nº 8.213/1991 ou não, conforme opções constantes no modelo.

VIII – Documentos de Qualificação Técnica e Qualificação Econômico-Financeira estabelecidos no item 8.4, incisos III e IV, deste edital.

8.4. As empresas não cadastradas no Cadastro de Fornecedores do Departamento de Compras e Licitações do Município deverão apresentar os seguintes documentos de habilitação, em vigor na data de abertura da Sessão Pública da Concorrência:

I - HABILITAÇÃO JURÍDICA:

a) Ato constitutivo, Estatuto ou contrato social em vigor, devidamente registrado, em caso de sociedades comerciais e, no caso de sociedade por ações, acompanhado de documentos de eleição de seus administradores;

b) Indicação do ato constitutivo, no caso de Sociedades Cíveis, acompanhada de prova, indicando a diretoria em exercício;

c) Registro Comercial no caso de empresa individual.

II - REGULARIDADE FISCAL, SOCIAL E TRABALHISTA:

a) Prova de inscrição no Cadastro Nacional de Pessoa Jurídica (CNPJ/MF), com data de emissão de até 06 (seis) meses a data de abertura do certame;

b) Prova de regularidade expedida pela Procuradoria Nacional da Fazenda (**Certidão Conjunta de Débitos relativos a Tributos Federais e à Dívida Ativa da União**).



ESTADO DO RIO GRANDE DO SUL
PREFEITURA MUNICIPAL DE GARIBALDI

- c) Prova de regularidade com a Fazenda Estadual.
- d) Prova de regularidade com a Fazenda Municipal, sendo da sede ou domicílio do Licitante.
- e) Prova de regularidade junto ao Fundo de Garantia por tempo de serviço (FGTS) e seguridade social.
- f) Certidão Negativa de Débitos Trabalhistas (obtida eletronicamente nos sites do TRT-4 e/ou Regional correspondente do licitante ou TST).
- g) Comprovante de inscrição no cadastro de contribuintes estadual e/ou municipal, se houver, relativo ao domicílio ou sede do licitante, pertinente ao seu ramo de atividade e compatível com o objeto contratual;

III - QUALIFICAÇÃO ECONÔMICO-FINANCEIRA

a) Certidão negativa de falência ou concordata expedida pelo distribuidor da sede da pessoa jurídica, com prazo de validade em vigor.

a.1) Caso a certidão não possua prazo de validade, será considerada vigente aquela com até 90 dias de emissão, a contar da data de expedição.

b) **Demonstrações Contábeis dos 02 (dois) últimos exercícios sociais** (Balanço Patrimonial e Demonstração do Resultado do Exercício), juntamente ao Termo de Abertura e Encerramento, exigíveis na forma da lei, devendo ser cópia do Livro Diário registrado no órgão competente (Junta Comercial no caso de sociedade empresária e Cartório de Registro Civil de Pessoas Jurídicas no caso de Sociedade Simples). As Demonstrações Contábeis deverão estar devidamente identificadas e assinadas pelo Contabilista e pelo Titular ou Representante Legal da empresa.

b.1) Os documentos referidos na alínea "b" limitar-se-ão ao último exercício no caso de a pessoa jurídica ter sido constituída há menos de 2 (dois) anos.

b.2) Os Licitantes que utilizarem a Escrituração Contábil Digital - ECD, através do Sistema Público de Escrituração Digital - Sped deverão apresentar, para fins de habilitação os documentos abaixo:

b.2.1) Recibo de entrega da Escrituração Contábil Digital;

b.2.2) Termo de Abertura e Encerramento;

b.2.3) Balanço Patrimonial e Demonstrações do Resultado Exercício.

c) A análise da boa situação financeira da empresa far-se-á com base nos indicadores a seguir relacionados:

Obras e Serviços de Engenharia	
$LC = \frac{AC}{PC} \text{ igual ou superior a } 1$	
$LG = \frac{AC + ARLP}{PC + PNC} \text{ igual ou superior a } 1$	
Legenda: LC = Liquidez Corrente AC = Ativo Circulante PC = Passivo Circulante LG = Liquidez Geral	ARLP = Ativo Realizável a Longo Prazo PNC = Passivo Não Circulante
<u>Classificação final das empresas</u> As empresas que apresentarem os dois indicadores, iguais ou superiores aos estabelecidos neste item, obterão a classificação econômico-financeira, as que não obtiverem, serão inabilitadas.	

d) As empresas criadas no exercício financeiro da licitação deverão atender a todas as exigências da habilitação e ficarão autorizadas a substituir os demonstrativos contábeis pelo balanço de abertura.



ESTADO DO RIO GRANDE DO SUL
PREFEITURA MUNICIPAL DE GARIBALDI

IV - QUALIFICAÇÃO TÉCNICA

a) Comprovação de aptidão por meio de atestado de capacidade técnica, fornecido por pessoa jurídica de direito público ou privado, com registro em nome do profissional técnico de nível superior, pelo qual tenha sido contratado para a execução de obra similar ao objeto do presente certame e se tratar de obra já concluída. Não é permitida a soma de atestados; o atestado deverá estar registrado na entidade profissional competente, em conformidade com o artigo 67, inciso II, da Lei n.º 14.133/21.

a.1) No atestado deverá constar discriminadamente os serviços componentes da obra, em particular as parcelas de maior relevância conforme tabela:

Item	Atividade	Quantidade
1	Execução de bueiros/tubulações de concreto de diâmetro mínimo de 800mm	135,00 m
2	Execução de base em brita graduada simples	200,00m³
3	Execução de pavimentação asfáltica em CBUQ	45,00 m³ ou 100 ton

b) Certidão de registro da empresa no Conselho Regional de Engenharia e Agronomia -CREA ou Conselho de Arquitetura e Urbanismo, com prazo de validade em vigor.

c) Certidão de registro do responsável, ligado ao objeto da presente Licitação, no CREA ou CAU, sendo que os certificados expedidos por Conselhos de outras regiões, cuja circunscrição não seja do Rio Grande do Sul, deverão receber o visto do CREA-RS (Resolução nº 266/97, art. 4º, CONFEA).

d) A Certidão deverá ser do profissional detentor do Atestado de Capacidade Técnica solicitado na alínea "a".

e) A empresa deverá comprovar o vínculo profissional técnico constante na alínea "c", mediante a apresentação:

I - Em se tratando de sócio da empresa, por intermédio da apresentação do contrato social; ou,

II - No caso de empregado, mediante cópia da carteira de trabalho e previdência social (CTPS), assinada com data anterior à publicação deste edital; ou,

III - Se prestador de serviço, mediante contrato de prestação de serviço, com firma reconhecida em cartório, que comprove a relação entre as partes, e que tenha sido firmado em data anterior a publicação desta licitação;

e.1.) Fica dispensada a comprovação de vínculo, para o profissional constante na alínea "d", no caso da certidão de registro expedida pelo Conselho Regional pertinente (CREA/CAU) (item b/c) demonstrar o vínculo entre o profissional responsável técnico e a empresa licitante;

f) Declaração da empresa licitante, assinada pelo **responsável técnico** da empresa, (indicado na alínea "c"), de que vistoriou o local das obras e de suas condições pelo qual reconhece ser perfeitamente viável o cumprimento integral e pontual das obrigações assumidas e estabelecidas no presente Edital, em todas as fases da presente licitação, que verificou todos os materiais, ferramental e equipamento necessário à execução da obra. (Modelo Anexo XI)

f.1) A declaração deverá ser assinada pelo Técnico do Município após a visita técnica.

f.2) A visita técnica deverá ser agendada até o segundo dia útil anterior a data da licitação com o Departamento de Engenharia, através do telefone (54) 3462.8244.

f.3) Caso a licitante opte pela não realização da visita técnica, deverá apresentar Declaração, assinada pelo responsável técnico de que está ciente do local das obras e de suas condições pelo qual reconhece ser perfeitamente viável o cumprimento integral e pontual das obrigações assumidas e estabelecidas no presente Edital, em todas as fases da presente licitação, bem como que verificou todos os materiais, ferramental e equipamento necessário à execução da obra, não podendo alegar futuramente desconhecimentos das condições do local



ESTADO DO RIO GRANDE DO SUL
PREFEITURA MUNICIPAL DE GARIBALDI

e ainda, não recaindo em nenhuma hipótese qualquer responsabilidade sobre o Município ou argumento futuro, inclusive em favor de eventuais pretensões de acréscimo dos preços propostos, quanto à não vistoria antecipada. (Modelo Anexo XII)

g) Licenciamento ambiental (Licença de Operação – LO) da empresa licitante, em vigor, para extração e beneficiamento de minérios (Central de Britagem) ou a comprovação da origem do produto mediante termo de compromisso a ser fornecido pela empresa produtora de minérios e, neste caso, o respectivo licenciamento ambiental do emissor do termo de compromisso, em vigor.

h) Licenciamento ambiental (Licença de Operação – LO) da Usina de Asfalto a Quente, em vigor, emitida pelo órgão ambiental competente; se a Usina não for de propriedade do licitante deverá apresentar uma declaração de disponibilidade assinada pelo proprietário da Usina, de que esta atenderá ao objeto licitado, devendo ser anexada a respectiva Licença de Operação, emitida pelo órgão ambiental competente, em vigor.

i) Projeto completo de engenharia do CBUQ, certificado por órgão, instituição pública ou empresa privada independente de acordo com as especificações de serviços DAER, faixa B, ou DNIT, faixa C.

j) Apresentação de Declaração de Distâncias de Transporte, conforme Modelo (Anexo XIII), constando as distâncias reais (caminho de ida) até a obra.

V – Declarações:

I – Declaração da licitante, sob as penas da lei, de que não foi declarada INIDÔNEA para licitar ou contratar com a Administração Pública (**Anexo IV**), assinada por representante legal da empresa.

II – Declaração da licitante de cumprimento ao art. 7º, inc. XXXIII, da Constituição Federal (**Anexo V**), assinada por representante legal da empresa.

III – **Declaração, sob as penas da lei, assinada por representante legal da empresa, conforme modelo (Anexo VI), de que disporá de instalações, equipamentos, e pessoal técnico adequado e indispensáveis para a realização da obra objeto desta licitação.**

IV – Declaração, assinada pelo responsável técnico, de que o mesmo assume o compromisso de realizar visitas regulares na obra, de modo a garantir o perfeito andamento dos serviços, prestando total assistência técnica para execução, conforme Modelo (**Anexo IX**).

V – Declaração da licitante, assinada pelo responsável legal da empresa, indicando endereços eletrônicos para recebimento de eventuais contatos necessários, inclusive notificações administrativas, imposição de penalidade e outros, Declarando se comprometer com o acompanhamento diário dos endereços eletrônicos, providenciando a confirmação de recebimento, devidamente assinada pelo(s) representante(s) legal(is), conforme modelo do anexo VII.

VI – Declaração da licitante, assinada pelo responsável legal da empresa, de que cumpre as exigências de reserva de cargos para pessoa com deficiência e para reabilitado da Previdência Social, previstas no Art. 93 da Lei nº 8.213/1991 e em outras normas, conforme modelo anexo VIII. Esta declaração deverá ser adaptada caso a empresa se submeta ao regramento contido no Art. 93 da Lei nº 8.213/1991 ou não, conforme opções constantes no modelo.

VII – Declaração da licitante de que comunicará qualquer fato ou evento superveniente à entrega dos documentos que venha alterar a sua capacidade jurídica, técnica, fiscal ou econômico-financeira.

8.5. Do uso dos benefícios Lei Complementar nº 123, de 14 de dezembro de 2006

I) As Microempresas e Empresas de Pequeno Porte e Cooperativas que pretendem se utilizar dos benefícios previstos nos arts. 42 ao 45 da Lei Complementar nº 123, de 14 de



ESTADO DO RIO GRANDE DO SUL
PREFEITURA MUNICIPAL DE GARIBALDI

dezembro de 2006, e posteriores alterações, deverão declarar em campo próprio do sistema, quando do envio da proposta inicial, que as respectivas empresas enquadram-se nessa(s) categoria(s).

II) Ainda, para o cumprimento dos requisitos legais para a qualificação como microempresa ou empresa de pequeno porte, microempreendedor individual, produtor rural pessoa física, agricultor familiar ou sociedade cooperativa de consumo, se for o caso, estando apto a usufruir do tratamento favorecido estabelecido nos arts. 42 ao 49 da Lei Complementar nº 123/2006, como condição para aplicação do disposto no item 6.10., deste edital, mediante apresentação de **declaração de que se enquadra como microempresa ou empresa de pequeno porte, firmada pelo responsável legal e contador ou técnico contábil, com o receptivo CRC, e com data não superior a 60 (sessenta) dias da data da licitação.**

II.I) Em substituição ao documento supramencionado, poderá ser apresentada **Certidão Simplificada, que comprove o enquadramento da Licitante como microempresa ou empresa de pequeno porte, emitida pela Junta Comercial do Estado de sede da Licitante, certificada digitalmente e com data de emissão não superior a 90 (noventa) dias da data da licitação.**

III) A ausência da declaração, naquele momento, significará a desistência da microempresa ou empresa de pequeno porte de utilizar-se das prerrogativas a elas concedidas pela Lei Complementar nº 123/2006.

IV) A microempresa e a empresa de pequeno porte, que possuir restrição em qualquer dos documentos de regularidade fiscal, tais como: INSS, FGTS, RECEITA FEDERAL, RECEITA ESTADUAL, RECEITA MUNICIPAL, terá sua habilitação condicionada à apresentação de nova documentação, que comprove a sua regularidade em 05 (cinco) dias úteis, cujo termo inicial corresponderá à convocação para a apresentação dos documentos de habilitação, podendo este prazo ser prorrogado uma única vez, por igual período, a critério da Administração, desde que seja requerido pela licitante durante o transcurso do respectivo prazo. A não regularização da documentação, no prazo, implicará na decadência do direito à contratação.

V) A microempresa, a empresa de pequeno porte e a cooperativa, deverá apresentar todos os documentos elencados no **Item 8.3 e/ou 8.4** no momento da fase de habilitação, ainda que apresentem alguma restrição. Se não apresentar qualquer um dos documentos fiscais, tais como: INSS, FGTS, RECEITA FEDERAL, RECEITA ESTADUAL, RECEITA MUNICIPAL, mesmo com restrições, a microempresa, a empresa de pequeno porte e a cooperativa, será automaticamente inabilitada.

8.6. Das autenticações e cópias dos Documentos

I) Os documentos apresentados na forma de cópias reprográficas deverão estar autenticados, exceto os emitidos via internet.

II) A autenticação dos documentos feita por servidor municipal somente será realizada **mediante apresentação do documento original.**

III) Caso a licitante não autentique os documentos nesta Prefeitura, deverá fazê-lo em cartório, ou poderá apresentar declaração de autenticidade por advogado, sob sua responsabilidade pessoal, conforme permissivo constante no art. 12, IV, da Lei 14.133/21.

IV) Não serão feitas cópias de documentos na Prefeitura.

8.7. Da apresentação dos documentos

I) Sob pena de inabilitação, todos os documentos apresentados para habilitação devem:

a) Estar em nome da matriz se a licitante for a matriz.

b) Estar todos em nome da filial se a licitante for filial, salvo aqueles documentos que são legalmente válidos tanto para matriz como para filial.

c) Deverão ser apresentados em nome da matriz e da filial, simultaneamente, se a licitante for a matriz e prestadora dos serviços for a filial.



ESTADO DO RIO GRANDE DO SUL
PREFEITURA MUNICIPAL DE GARIBALDI

9 - ESCLARECIMENTO, IMPUGNAÇÃO E RECURSO

9.1. Declarado o vencedor, ou proclamado o resultado sem que haja um vencedor, os licitantes poderão manifestar justificadamente a intenção de interposição de recurso, em campo próprio do sistema, durante o prazo de 10 (dez) minutos, encerrado este prazo automaticamente pelo sistema, sob pena de decadência do direito de recurso.

9.2. Havendo a manifestação motivada do interesse em recorrer, será concedido o prazo de 3 (três) dias úteis para a interposição das razões do recurso, também via sistema, ficando os demais licitantes desde logo intimados para apresentar contrarrazões em igual número de dias, que começarão a correr do término do prazo do recorrente.

9.2.1. O recurso deverá versar sobre:

a) Ato que defira ou indefira pedido de pré-qualificação de interessado ou de inscrição em registro cadastral, sua alteração ou cancelamento;

b) Julgamento das propostas;

c) Ato de habilitação ou inabilitação de licitante;

d) Anulação ou revogação da licitação.

9.2.2. Quanto ao recurso apresentado em virtude do disposto nas alíneas "b" e "c" do item **9.2.1** do presente Edital, serão observadas as seguintes disposições:

a) a intenção de recorrer deverá ser manifestada imediatamente, sob pena de preclusão, e o prazo para apresentação das razões recursais será iniciado na data de intimação ou de lavratura da ata de habilitação ou inabilitação;

b) A apreciação dar-se-á em fase única.

9.3. O recurso e as contrarrazões serão dirigidos à autoridade que tiver editado o ato ou proferido a decisão recorrida, que, se não reconsiderar o ato ou a decisão no prazo de 3 (três) dias úteis, encaminhará o recurso com a sua motivação à autoridade superior, a qual deverá proferir sua decisão no prazo máximo de 10 (dez) dias úteis, contado do recebimento dos autos.

9.4. O acolhimento do recurso implicará invalidação apenas de ato insuscetível de aproveitamento.

9.5. O recurso interposto dará efeito suspensivo ao ato ou à decisão recorrida, até que sobrevenha decisão final da autoridade competente.

9.6. A impugnação ao edital de licitação deve ser protocolada em até 3 (três) dias úteis antes da data de abertura do certame. A resposta à impugnação ou ao pedido de esclarecimento será divulgada em sítio eletrônico oficial no prazo de até 3 (três) dias úteis, limitado ao último dia útil anterior à data da abertura do certame.

9.6.1. A impugnação deverá ser encaminhada ao e-mail licitacoes@garibaldi.rs.gov.br, o qual servirá como protocolo oficial.

9.6.2. As respostas aos pedidos de esclarecimentos e às impugnações serão encaminhadas para o endereço eletrônico da impugnante e divulgadas no sítio eletrônico da Administração.

9.7. Os recursos, impugnações e contrarrazões interpostos fora do prazo não serão conhecidos.

9.8. A licitante poderá encaminhar pedido de reconsideração, no prazo de 3 (três) dias úteis, contado da data de intimação, relativamente a ato do qual não caiba recurso hierárquico.

10 – DA ADJUDICAÇÃO

10.1. Constatado o atendimento das exigências fixadas no Edital, a licitante que ofertou o menor valor será declarada vencedora.

10.2. Em caso de desatendimento às exigências habilitatória, o Agente de Contratação inabilitará a licitante e examinará as ofertas subsequentes e qualificação das licitantes, na ordem de classificação e, assim sucessivamente, até a apuração de uma que atenda ao edital,



ESTADO DO RIO GRANDE DO SUL
PREFEITURA MUNICIPAL DE GARIBALDI

sendo a respectiva licitante declarada vencedora, ocasião em que o Agente de Contratação poderá negociar diretamente com o proponente para que seja obtido preço melhor.

11 – DAS CONDIÇÕES DE CONTRATAÇÃO

11.1. O licitante vencedor receberá o termo de contrato ou o instrumento equivalente, preferencialmente via digital, para assinatura imediata, devendo devolver o documento no prazo máximo de 07 (sete) dias úteis do recebimento, podendo este prazo ser prorrogado 1 (uma) vez, por igual período, mediante solicitação da parte, devidamente justificada, e desde que o motivo apresentado seja aceito pela Administração.

11.2. Expirado o prazo sem assinatura, será facultado à Administração, convocar os licitantes remanescentes, na ordem de classificação, para a celebração do contrato nas condições propostas pelo licitante vencedor.

11.3. Decorrido o prazo de validade da proposta indicado no item 11.1 deste Edital, sem convocação para a contratação, ficarão os licitantes liberados dos compromissos assumidos.

11.4. Na hipótese de nenhum dos licitantes aceitar a contratação, a Administração, observados o valor estimado e sua eventual atualização nos termos do edital, poderá:

a) Convocar os licitantes remanescentes para negociação, na ordem de classificação, com vistas à obtenção de preço melhor, mesmo que acima do preço do adjudicatário;

b) Adjudicar e celebrar o contrato nas condições ofertadas pelos licitantes remanescentes, atendida a ordem classificatória, quando frustrada a negociação de melhor condição.

11.5. A recusa injustificada do adjudicatário em assinar o contrato ou o instrumento equivalente no prazo estabelecido pela Administração caracterizará o descumprimento total da obrigação assumida e o sujeitará às penalidades legalmente estabelecidas, previstas neste edital, e à imediata perda da garantia de proposta em favor do órgão licitante.

11.6. A vencedora deverá observar durante a execução do contrato as normas técnicas aplicáveis ao serviço, bem como as normas de segurança do trabalho.

11.7. A vencedora deverá executar os serviços observando fielmente as normas vigentes, projetos, memorial descritivo, cronograma físico-financeiro e planilha orçamentária, que fazem parte integrante do presente o edital, inclusive em relação à qualidade dos materiais e ao cronograma de execução, e os termos da sua proposta.

11.8. A vencedora deverá manter, durante toda a execução contratual, todas as condições de habilitação e qualificação exigidas na licitação, inclusive quanto às contribuições para o FGTS e INSS relativa aos empregados utilizados na prestação do serviço, devendo apresentar mensalmente à Administração os comprovantes de pagamentos dos encargos trabalhistas e previdenciários.

11.9. Antes de formalizar ou prorrogar o prazo de vigência do contrato, a Administração verificará a regularidade fiscal do contratado, consultar o Cadastro Nacional de Empresas Inidôneas e Suspensas (Ceis) e o Cadastro Nacional de Empresas Punidas (Cnep), emitir as certidões negativas de inidoneidade, de impedimento e de débitos trabalhistas e juntá-las ao respectivo processo.

11.10. A gestão do presente contrato ou instrumento equivalente será feita pelo servidor RENAN CÉSAR WERNER POLETO, matrícula 5.942, tendo como obrigação:

- a) conferir a existência de empenho prévio à realização da despesa;
- b) acompanhar a publicação tempestiva do extrato do contrato;
- c) conferir a existência de designação de fiscal para o contrato celebrado pela Administração;
- d) controlar os limites de acréscimo e de supressão nas obras, serviços ou compras, inclusive em atas de registro de preços, em conformidade com a legislação;
- e) adotar as providências para a confecção tempestiva dos termos aditivos, quando for o caso, atendidas as formalidades previstas na legislação.



ESTADO DO RIO GRANDE DO SUL
PREFEITURA MUNICIPAL DE GARIBALDI

f) receber ou formular os pedidos de repactuação e de reequilíbrio econômico-financeiro, encaminhando-os para os órgãos competentes realizarem a análise correspondente, submetendo-os à autoridade;

g) deliberar sobre o pedido de substituição do responsável técnico, desde que este detenha experiência e qualificação equivalente ou superior ao substituído, a ser verificada de acordo com as regras do processo que deu origem à contratação;

h) examinar, periodicamente, a atualização e a adequação da documentação do contratado em relação às obrigações trabalhistas, previdenciárias e fiscais, notificando-o em caso de irregularidade, dando ciência à autoridade, sugerindo a aplicação de sanção e a rescisão contratual se persistir o descumprimento, observados ampla defesa e o contraditório;

i) manifestar-se sobre eventual pedido de subcontratação;

j) executar outras atividades determinadas pelo superior hierárquico.

11.11. O fiscal do presente contrato ou documento equivalente será o servidor JAIRO HENRIQUE MELARA DE CAMARGO, de matrícula nº 6.171, tendo como obrigação:

a) conhecer os termos do processo de contratação e as condições do contrato, em especial os prazos, os cronogramas, as obrigações das partes, os casos de rescisão, a existência de cláusula de modificação do preço, se for o caso, e as hipóteses de aditamento;

b) acompanhar e fiscalizar a execução da obra, do serviço ou do fornecimento de bens, em estrita observância ao edital e ao contrato;

c) juntar documentos, registrar telefonemas, fazer anotações, redigir atas de reunião, anexar correspondências, inclusive as eletrônicas, e quaisquer documentos relativos à execução do contrato, no processo de fiscalização;

d) registrar todas as ocorrências durante a execução do contrato, solicitando ao Departamento Jurídico a notificação por escrito do contratado, que deverá conter determinação para saneamento das faltas ou defeitos observados em prazo a ser estipulado de acordo com o caso concreto;

e) fazer cumprir fielmente as obrigações avençadas, relatando por escrito e sugerindo à autoridade superior a aplicação das sanções, na forma do edital e do contrato, no caso de inadimplência, garantindo ao contratado o direito de defesa;

f) conferir a conclusão das etapas e o cumprimento das condições de pagamento;

g) dar recebimento provisório das obras, serviços e compras mediante termo circunstanciado;

h) dar recebimento definitivo das obras, serviços e compras mediante termo circunstanciado, se houver previsão expressa na portaria de designação; e

i) executar outras atividades determinadas pelo superior hierárquico.

11.12. A extinção do contrato poderá ser:

a) determinada por ato unilateral e escrito da Administração, exceto no caso de descumprimento decorrente de sua própria conduta;

b) consensual, por acordo entre as partes, por conciliação, por mediação ou por comitê de resolução de disputas, desde que haja interesse da Administração;

c) determinada por decisão arbitral, em decorrência de cláusula compromissória ou compromisso arbitral, ou por decisão judicial.

11.13. DO REAJUSTE/REEQUILÍBRIO/REPACTUAÇÃO

11.13.1. No vencimento do contrato os preços poderão ser reajustados, se for o caso, até o índice do IPCA, com data-base vinculada à data do orçamento estimado, respeitado o interregno de um ano para concessão.

11.13.2. A contratada, em função da dinâmica do mercado, poderá solicitar a atualização dos preços vigentes, mediante solicitação à Administração Municipal, acompanhada de documentos que comprovem a procedência do pedido.

11.13.3. A atualização não poderá ultrapassar o preço praticado no mercado e deverá manter a diferença percentual apurada entre o preço originalmente constante da proposta e o



ESTADO DO RIO GRANDE DO SUL
PREFEITURA MUNICIPAL DE GARIBALDI

preço de mercado vigente à época.

11.13.4. O pedido de reequilíbrio somente será analisado pela Administração Pública após a inequívoca comprovação da ocorrência do fato gerador que ensejou o alegado desequilíbrio no fluxo financeiro da Contratada.

11.13.5. Considerando-se que o equilíbrio exigido na relação contratual envolve uma contraposição entre encargos e vantagens, não serão concedidos reequilíbrios que ensejem impacto irrisório ao Contratante.

11.13.6. A base de cálculo do reajuste anual será o valor da proposta financeira apresentada, com o acréscimo, se houver, de eventuais correções inflacionárias decorrentes do decurso de prazo contratual, sendo descontada a porcentagem dos reequilíbrios concedidos durante a contratação.

11.13.7. Poderá haver repactuação sempre que houver regime de dedicação exclusiva de mão de obra ou predominância de mão de obra, mediante demonstração analítica da variação dos custos.

11.13.8. O pedido de repactuação deve solicitado pela CONTRATADA e observado o interregno mínimo de 01 (um) ano contado da data da apresentação da proposta ou da data da última repactuação, competindo à CONTRATADA justificar e comprovar a variação dos custos, apresentando memória de cálculo e planilhas apropriadas para análise e posterior aprovação da CONTRATANTE;

11.13.9. A repactuação poderá ser dividida em tantas parcelas quantas forem necessárias, em respeito ao princípio da anualidade do reajustamento dos preços da contratação, podendo ser realizada em momentos distintos para discutir a variação de custos que tenham sua anualidade resultante em datas diferenciadas, tais como os custos decorrentes da mão de obra e os custos decorrentes dos insumos necessários à execução do serviço.

11.13.10. O interregno mínimo de 01 (um) ano para a primeira repactuação será contado:

11.13.10.1. Para os custos relativos à mão de obra, vinculados à data-base da categoria profissional: a partir dos efeitos financeiros do acordo, dissídio ou convenção coletiva de trabalho, vigente à época da apresentação da proposta, relativo a cada categoria profissional abrangida pelo contrato;

11.13.10.2. Para os insumos discriminados na Planilha de Custos e Formação de Preços que estejam diretamente vinculados ao valor de preço público (tarifa): do último reajuste aprovado por autoridade governamental ou realizado por determinação legal ou normativa;

11.13.10.3. Para os demais custos, sujeitos à variação de preços do mercado (insumos não decorrentes da mão de obra): a partir da data limite para apresentação das propostas constantes do Edital.

11.13.11. Nas repactuações subsequentes à primeira, o interregno de um ano será computado da última repactuação correspondente à mesma parcela objeto de nova solicitação. Entende-se como última repactuação, a data em que iniciados seus efeitos financeiros, independentemente daquela em que celebrada ou apostilada.

11.13.12. O prazo para a CONTRATADA solicitar a repactuação encerra-se na data da prorrogação contratual subsequente ao novo acordo, dissídio ou convenção coletiva que fixar os novos custos de mão de obra da categoria profissional abrangida pelo contrato, ou na data do encerramento da vigência do contrato, caso não haja prorrogação.

11.13.13. Caso a CONTRATADA não solicite a repactuação tempestivamente, dentro do prazo acima fixado, ocorrerá a preclusão do direito à repactuação.

11.13.14. Nessas condições, se a vigência do contrato tiver sido prorrogada, nova repactuação só poderá ser pleiteada após o decurso de novo interregno mínimo de 01 (um) ano, contado:

11.13.14.1. Da vigência do acordo, dissídio ou convenção coletiva anterior, em



ESTADO DO RIO GRANDE DO SUL
PREFEITURA MUNICIPAL DE GARIBALDI

relação aos custos decorrentes de mão de obra;

11.13.14.2. Do último reajuste aprovado por autoridade governamental ou realizado por determinação legal ou normativa, para os insumos discriminados na Planilha de Custos e Formação de Preços que estejam diretamente vinculados ao valor de preço público (tarifa); e

11.13.14.3. Do dia em que se completou um ou mais anos da apresentação da proposta, em relação aos custos sujeitos à variação de preços do mercado;

11.13.15. Caso, na data da prorrogação contratual, ainda não tenha sido celebrado o novo acordo, dissídio ou convenção coletiva da categoria, ou ainda não tenha sido possível à CONTRATANTE ou à CONTRATADA proceder aos cálculos devidos, deverá ser inserida cláusula no termo aditivo de prorrogação para resguardar o direito futuro à repactuação, a ser exercido tão logo se disponha dos valores reajustados, sob pena de preclusão.

11.13.16. A repactuação de preços será formalizada por apostilamento ou termo aditivo.

OBSERVAÇÃO: o prazo para resposta ao pedido de repactuação de preços será, preferencialmente de 1 (um) mês, contado da data do fornecimento da documentação.

12 - DA VIGÊNCIA DO CONTRATO

12.1. O prazo de vigência do presente contrato será de 12 (doze) meses, contados do recebimento da Ordem de Início e se encerrará concomitantemente com a declaração de cumprimento integral de seu objeto pela Secretaria competente, podendo ser prorrogado até o limite da Lei, a critério da Secretaria.

13 - ENCARGOS SOCIAIS

13.1. O licitante se obriga a manter sob sua exclusiva conta todos os servidores e operários empregados nos serviços, que deverão estar por ela segurados contra riscos de acidentes de trabalho, observadas, também, as prescrições das Leis Trabalhistas e Previdência Social, seus regulamentos e portarias, ficando a licitante como única e exclusiva responsável por todas as infrações em que incorrer.

14 - DA MEDIÇÃO E DO RECEBIMENTO

14.1. O recebimento não exclui a responsabilidade civil pela solidez e segurança dos serviços, nem a ético-profissional pela perfeita execução do objeto.

15 - DO PRAZO DE EXECUÇÃO DOS SERVIÇOS

15.1. Os serviços deverão iniciar-se em até 05 (cinco) dias consecutivos após o recebimento da ordem de Serviço expedida pela Secretaria Municipal de Obras.

15.2. O prazo de execução dos serviços será de **05 (cinco) meses** consecutivos, contados da assinatura da ordem de início, podendo ser prorrogado de acordo com a execução das obras, mediante aprovação da Secretaria Competente.

15.4. Serão de inteira responsabilidade da CONTRATADA acidentes que porventura venham a ocorrer, em face de inobservância das normas de proteção recomendadas.

15.5. É vedada a contratada subcontratar ou transferir o contrato, sem estar expressamente autorizada por escrito pelo município.

15.6. A empresa vencedora deverá colocar, no local da obra, sinalização adequada, sendo que deverá ficar dentro dos padrões exigidos pelo município.

16 - DAS GARANTIAS

16.1. O objeto da presente Licitação deverá ter garantia de 05 (cinco) anos contados do Recebimento Definitivo da Obra, ficando o contratado responsável pela solidez e segurança das obras executadas, assim como em razão dos materiais empregados.

16.1.1. Os defeitos constatados nos serviços por executados pela licitante vencedora deverão ser reparados no prazo estabelecido na comunicação do Município.



ESTADO DO RIO GRANDE DO SUL
PREFEITURA MUNICIPAL DE GARIBALDI

16.2. A empresa deverá oferecer, em até 05 (cinco) dias úteis após a assinatura do Contrato o valor equivalente a 5% (cinco por cento) sobre o mesmo, em dinheiro, Fiança Bancária, Seguro Garantia ou Títulos da Dívida Pública, sob pena de rescisão contratual e aplicação das sanções legais.

16.3. A garantia deverá ser prorrogada pela Contratada a cada solicitação de prorrogação do contrato, até a conclusão da obra.

17 – DO PAGAMENTO

17.1. Os pagamentos serão efetuados até o 30º (trigésimo) dia, contado a partir do recebimento da respectiva nota fiscal no setor de empenhos, subsequente ao da prestação do serviço, comprovada a execução dos serviços e juntadas as notas fiscais exigidas, conforme Calendário de Pagamentos à Fornecedores, correndo a despesa na:

ÓRGÃO 05 – SECRETARIA MUNICIPAL DE OBRAS

UNIDADE 01 - SECRETARIA MUNICIPAL DE OBRAS

26.782.0099.1026 – PAVIMENTAÇÃO DE VIAS

4.4.90.51.91.05.36 – IMPLANTAÇÃO DE RUA DE LIGAÇÃO DA RUA JÚLIO JOÃO ZANOTTO COM A VIA LATERAL DA BR-470 (59526)

17.2. A forma de pagamento será por meio de crédito em conta bancária, devendo a contratada informar banco, agência, operação e número da conta bancária em nome da contratada, ou através de boleto de cobrança bancária.

a) Quando a cobrança ocorrer por boleto, o mesmo somente poderá ser emitido com código de barra padrão FEBRABAN com vencimento apresentação.

17.3. Caso o objeto do certame seja passível de retenção de imposto, conforme IN/RFB 1234/12 e IN/RFB 971/09, a contratada ficará sujeita à aplicação desta.

17.4. A nota fiscal/fatura emitida pelo fornecedor deverá conter, em local de fácil visualização, a indicação do nº da licitação e da Ordem de Fornecimento, a fim de se acelerar o trâmite de recebimento do material e posterior liberação do documento fiscal para pagamento.

17.5. Em caso de atraso de pagamento por parte da contratante, o valor será corrigido com base no percentual acumulado do IPCA, referente aos últimos 12 meses apurados.

18 – DAS OBRIGAÇÕES

18.1. DA CONTRATADA

a) prestar os serviços na forma ajustada;

b) Arcar com todas as despesas relativas ao objeto com taxas, impostos, obrigações trabalhistas, ou quaisquer outros acréscimos legais correrão por conta exclusiva do Contratado;

c) manter durante toda a execução do contrato, em compatibilidade com as obrigações por ele assumidas, todas as condições de habilitação e qualificação exigidas na licitação;

d) apresentar durante a execução do contrato, se solicitado, documentos que comprovem estar cumprindo legislação em vigor quanto às obrigações assumidas na presente licitação, em especial, encargos sociais, trabalhistas, previdenciários, tributários, fiscais e comerciais;

e) assumir inteira responsabilidade pelas obrigações fiscais decorrentes da execução do presente contrato.

f) Comunicar à Administração Municipal, por escrito, qualquer anormalidade de caráter urgente, e prestar os esclarecimentos quando solicitado pelo Município;

g) A Contratada deve atender às medidas de segurança e saúde no trabalho, conforme subitens 5.48 e 5.50 da NR-5 do Ministério do Trabalho e Emprego (MTE).



ESTADO DO RIO GRANDE DO SUL
PREFEITURA MUNICIPAL DE GARIBALDI

g) deverá, as suas expensas, recolher a Anotação de Responsabilidade Técnica da Obra (ART), Registro de Responsabilidade Técnica (RRT), antes do início dos serviços.

18.2. DO MUNICÍPIO:

a) Prestar informações e os esclarecimentos atinentes ao objeto, que venham a ser solicitados pela licitante;

b) Efetuar o pagamento nas condições e preços pactuados;

c) Fiscalizar a execução do objeto do contrato por meio de servidor designado;

19 – DAS SANÇÕES ADMINISTRATIVAS

19.1. O responsável será sancionado com o impedimento de licitar ou contratar no âmbito da Administração Pública direta e indireta de todos os entes federativos, pelo prazo mínimo de 3 (três) anos e máximo de 6 (seis) anos, sem prejuízo de multa de 0,5% até 30% do valor estimado para a contratação e demais cominações legais, nos seguintes casos:

a) dar causa à inexecução parcial do contrato;

b) dar causa à inexecução parcial do contrato que cause grave dano à Administração, ao funcionamento dos serviços públicos ou ao interesse coletivo;

c) dar causa à inexecução total do contrato;

d) deixar de entregar a documentação exigida para o certame;

e) não manter a proposta, salvo em decorrência de fato superveniente devidamente justificado;

f) não celebrar o contrato ou não entregar a documentação exigida para a contratação, quando convocado dentro do prazo de validade de sua proposta;

g) ensejar o retardamento da execução ou da entrega do objeto da licitação sem motivo justificado;

h) apresentar declaração ou documentação falsa exigida para o certame ou prestar declaração falsa durante a licitação ou a execução do contrato;

i) fraudar a licitação ou praticar ato fraudulento na execução do contrato;

j) comportar-se de modo inidôneo ou cometer fraude de qualquer natureza;

k) praticar atos ilícitos com vistas a frustrar os objetivos da licitação;

l) praticar ato lesivo previsto no art. 5º da Lei nº 12.846, de 1º de agosto de 2013.

19.2. Para os fins da Subcondição "j" do subitem 20.1, reputar-se-ão inidôneos atos como os descritos nos artigos 337-F, 337-G, 337-I, 337-J e 337-K do Código Penal.

19.3. No caso de incidência de uma das situações previstas neste edital, a licitante será cientificada através do endereço eletrônico (e-mail) por ela informado no seu ato de vinculação ao certame; sendo que os prazos concedidos para manifestação fluirão, independentemente da confirmação de leitura da mensagem, e serão concedidos conforme o caso, de acordo com o estabelecido na Lei 14.133/2021.

20 - DAS DISPOSIÇÕES GERAIS

20.1. Somente poderão participar da Licitação, empresas legalmente constituídas e que estejam habilitadas e capacitadas a executar o seu objeto e que satisfaçam, integralmente, a todas as condições do Edital.

20.2. A proponente é responsável pela fidelidade e legitimidade das informações prestadas e dos documentos apresentados em qualquer fase da licitação. A falsidade de qualquer documento apresentado ou a inverdade das informações nele contidas implicará a imediata desclassificação da proponente que o tiver apresentado, ou, caso tenha sido a vencedora, o cancelamento do pedido de compra, sem prejuízo das demais sanções cabíveis.

20.3. Quaisquer inserções na proposta que visem modificar, extinguir ou criar direitos, sem previsão no edital, serão tidas como inexistentes, aproveitando-se a proposta no que não for conflitante com o instrumento convocatório.

20.4. De todas as reuniões de abertura lavrar-se-á ata circunstanciada, na qual se mencionará tudo o que ocorrer no ato.

20.5. Agentes Públicos, assim considerados aqueles do art. 6º, V, da Lei nº 14.133/21,

Rua Júlio de Castilhos, 254 – Centro – Garibaldi-RS CEP: 95720-000

Cx. Postal 21 - Fone: 3462-8200 – Fax: 3462-8228 – www.garibaldi.rs.gov.br



ESTADO DO RIO GRANDE DO SUL
PREFEITURA MUNICIPAL DE GARIBALDI

estão impedidos de participar deste certame licitatório, (tanto como membro da diretoria da empresa ou como do quadro de funcionários desta), por determinação do art. 9º, § 1º, da Lei nº 14.133/21, tendo em vista a vedação expressa de contratar com o Município.

20.6. É facultada ao Agente de Contratação ou à autoridade competente, em qualquer fase da licitação, a promoção de diligência destinada a esclarecer ou complementar a instrução de assunto relacionado ao presente procedimento licitatório, vedada a inclusão posterior de documento ou informação que deveria constar da proposta.

20.7. A participação na Licitação implica na aceitação integral e irretratável pelas Licitantes, dos termos, cláusulas, condições e Anexos do Edital, que passarão a integrar o contrato como se transcrito, com lastro na legislação referida no preâmbulo da Licitação, bem como na observância das normas técnicas aplicáveis, não sendo aceita, sob qualquer hipótese, alegação de seu desconhecimento em qualquer fase do procedimento licitatório e execução do contrato.

20.8. A Administração poderá revogar a licitação por interesse público, devendo anulá-la por ilegalidade, em despacho fundamentado, sem a obrigação de indenizar.

I – O presente processo licitatório poderá ser revogado se, no curso do certame, for verificado que o Termo de Referência contempla valores que não representam o efetivo valor de mercado para o objeto licitado; medida que se efetivará através de prévio e fundamentado despacho, sem que assista direito de indenização aos partícipes do certame.

20.9. Caberá à licitante vencedora:

a) apresentar a relação de dos funcionários pertencentes ao seu quadro funcional, que farão parte da execução do objeto contratado, com a respectiva indicação do cargo e/ou função, assinada pelo representante legal e pelo responsável técnico da empresa;

b) sinalizar e iluminar adequadamente os locais em obras, nos turnos diurno e noturno, bem como limpeza final das obras;

c) fornecer todos os elementos materiais e humanos indispensáveis para a realização dos serviços;

d) matricular junto ao INSS as referidas obras, conforme o que prevê a legislação pertinente;

e) manter no local das obras um preposto para representá-la;

f) cumprir e fazer cumprir as normas de medicina e segurança do trabalho;

g) manter um diário de execução das obras;

h) assegurar a perfeita execução das obras, sua proteção e conservação até o recebimento definitivo das mesmas;

i) permitir e facilitar à Fiscalização a inspeção aos locais das obras em qualquer dia e hora, devendo prestar todos os informes e esclarecimentos solicitados por esta;

j) substituir qualquer material, quando em desacordo com as respectivas especificações;

k) assumir integral responsabilidade por danos causados ao Município ou a terceiros, decorrentes da obra ora contratada, inclusive, acidentes, mortes, perdas ou destruição;

l) assumir todos os tributos que incidam ou venham a incidir sobre as obras contratadas, correndo por sua conta exclusiva a quitação desses tributos;

m) assumir as obrigações decorrentes da Legislação Trabalhista e da Previdência Social, resultantes da contratação das obras aqui ajustadas, competindo-lhe exclusivamente, tais obrigações;

n) refazer, às suas expensas, quaisquer obras e/ou serviços executados em desobediência às normas técnicas vigentes, ao objeto contratado, às determinações e adequações da Fiscalização;

o) efetuar o registro das obras no CREA/RS, em observância a legislação vigente;

p) instalar e manter no local da obra equipe permanente, sendo que a mesma deverá fornecer e elaborar o Diário de Obras, contendo todas as anotações pertinentes a obra, em duas vias, devidamente rubricadas pelo responsável técnico e pela fiscalização do Município;

q) designar responsável técnico e preposto com atribuição específica junto ao CREA, compatível com o objeto do contrato, previamente aceito pela fiscalização, com amplos poderes para representá-la em tudo quanto se relacione com a execução das obras e serviços objeto deste contrato, devendo permanecer no local das obras e serviços.

20.10. A licitante vencedora é responsável pelos danos causados diretamente ao



ESTADO DO RIO GRANDE DO SUL
PREFEITURA MUNICIPAL DE GARIBALDI

contratante ou a terceiros, decorrentes da execução do contrato, devendo tomar todos os cuidados necessários durante as fases de execução e, após o término da obra, retirar todo e qualquer tipo de material, proveniente da obra, que possa causar acidentes aos usuários do local.

20.11. A licitante vencedora fica obrigada a aceitar, nas mesmas condições contratuais, os acréscimos ou supressões que se fizerem necessários nos serviços, até 25% (vinte e cinco por cento) do valor atualizado do contrato.

20.12. A licitante vencedora deverá apresentar a ART (Anotação de Responsabilidade Técnica) OU RTT (CAU), registrada no Conselho respectivo, do Responsável Técnico pela execução dos serviços, sem a qual estes não poderão ser iniciados, juntamente com os dados de identificação de seu preposto, de acordo com a Lei 14.133/21 e suas alterações.

20.13. A licitante vencedora não poderá substituir o responsável técnico, salvo casos de força maior, e mediante prévia concordância do Município, satisfeitas todas as exigências do presente edital, de acordo com a Lei 14.133/21 e suas alterações.

20.14. O(s) profissional(is) técnico(s) indicado(s) deverá(ão) ser o(s) único(s) responsável(is) em todas as fases do procedimento licitatório e da execução contratual, devendo comparecer ao local da obra ou serviço sempre que solicitado pela fiscalização.

20.15. Não serão admitidas, sob quaisquer motivos, modificações ou substituições das propostas ou de quaisquer documentos.

20.16. É de inteira e expressa responsabilidade da licitante vencedora todas as obrigações sociais e de proteção aos seus empregados, bem como as despesas necessárias para a execução do objeto do contrato, incluindo custos de fretes, mão de obra, equipamentos, equipamentos mecânicos, viaturas, recursos humanos e materiais, encargos sociais, fiscais, comerciais, trabalhistas, previdenciários e quaisquer outras despesas que se fizerem necessárias ao cumprimento das obrigações decorrentes deste Edital.

20.17. A licitante vencedora submete-se às exigências, descontos e/ou retenções exigidos pelo INSS, IR e ISS.

20.18. Fica assegurado ao Município de Garibaldi/RS, o direito de, a qualquer tempo, revogar a presente Licitação, por interesse público, decorrente de fato superveniente, devidamente comprovado, suficiente para justificar o ato, sem que assista às licitantes direito à indenização.

20.19. Quaisquer informações ou dúvidas de ordem técnica, bem como aquelas decorrentes de interpretação do edital, deverão ser solicitadas ao Setor de Licitações, sito na Rua Júlio de Castilhos, nº 254, pelo telefone (54) 3462-8228 ou através do e-mail licitacoes@garibaldi.rs.gov.br, no horário compreendido entre as 8h às 11h30min e das 13h30min às 17h, preferencialmente, com antecedência mínima de 03 (três) dias da data marcada para abertura do certame.

20.20. Ocorrendo decretação de feriado ou qualquer fato superveniente que impeça a realização de ato do certame na data marcada, a data constante deste edital será transferida, automaticamente, para o primeiro dia útil ou de expediente normal subsequente ao ora fixado.

20.21. Para agilização dos trabalhos, solicita-se que as licitantes façam constar na documentação o seu endereço, e-mail e o número de telefone.

20.22. Todos os documentos exigidos no presente instrumento convocatório deverão ser apresentados em original ou por qualquer processo de cópia autenticada por tabelião ou servidor do Município, ainda, publicação em órgão da imprensa oficial. Os documentos extraídos de sistemas informatizados (Internet) ficarão sujeitos à verificação da autenticidade de seus dados e de sua validade, pela Administração.

20.23. A proponente que vier a ser contratada ficará obrigada a aceitar, nas mesmas condições contratuais, os acréscimos ou supressões que se fizerem necessários, por conveniência da Administração, dentro do limite permitido pelo artigo 125 da Lei nº 14.133/2021, sobre o valor inicial atualizado do contratado.

20.24. Administração tem a prerrogativa de fiscalizar o cumprimento satisfatório do objeto da presente licitação, por meio de agente designado para tal função, conforme o disposto na Lei nº 14.133/2021.

20.25. Na contagem dos prazos estabelecidos neste Edital e seus Anexos, excluir-se-á o dia do início e incluir-se-á o do vencimento. Só se iniciam e vencem os prazos em dias de expediente na Administração.



ESTADO DO RIO GRANDE DO SUL
PREFEITURA MUNICIPAL DE GARIBALDI

20.26. Este edital está à disposição dos interessados no horário das 8 horas às 11 horas e 30 minutos e das 13h30min às 17h, na Prefeitura Municipal de Garibaldi, na Rua Júlio de Castilhos, nº 254, telefone (54) 3462-8228, ou, no site www.garibaldi.rs.gov.br.

20.27. São anexos deste Edital:

- Anexo I - Modelo Declaração de integralidade de Custos
- Anexo II - Modelo de Credenciamento
- Anexo III - Mod. Dec. de microempresa, a empresa de pequeno porte
- Anexo IV - Modelo de declaração de Idoneidade
- Anexo V - Modelo de declaração de cumprimento ao artigo 7º, inciso XXXIII do CF
- Anexo VI - Modelo declaração de disponibilidade de máquinas e pessoal técnico
- Anexo VII - Modelo Declaração Indicando Endereço Eletrônico.
- Anexo VIII - Modelo Declaração Reserva de cargos
- Anexo IX - Modelo Declaração compromisso visita da obra
- Anexo X - Modelo Termo de Compromisso
- Anexo XI - Modelo de Declaração de Vistoria
- Anexo XII - Modelo de Declaração de Não Vistoria
- Anexo XIII - Termo de Compromisso
- Anexo XIV - Minuta de Contrato

Anexos Técnicos - Planilha Orçamentária, Memorial Descritivo, Cronograma, BDI, Encargos Sociais, Projetos e demais anexos técnicos encontram-se em arquivos anexos a este edital, em formato PDF.

20.28. Fica eleito, de comum acordo entre as partes, o Foro da Comarca de Garibaldi, para dirimir quaisquer litígios oriundos da licitação e do contrato decorrente, com expressa renúncia a outro qualquer, por mais privilegiado que seja.

Garibaldi, 09 de setembro de 2025.

RENAN CESAR WERNER POLETTTO

Secretário Municipal de Obras

JÉSSICA PIMENTEL DA SILVA

Departamento de Compras e Licitações

Com exceção do "objeto", sobre o qual está Assessoria Jurídica não possui conhecimento técnico para se manifestar, este edital se encontra examinado e aprovado por esta Assessoria.

Ridan Coser Villa - OAB/RS 132.546

Assessor Jurídico
Procuradoria Geral do Município



ESTADO DO RIO GRANDE DO SUL
PREFEITURA MUNICIPAL DE GARIBALDI

**A N E X O I – DECLARAÇÃO DE INTEGRALIDADE DE CUSTOS
CONCORRÊNCIA Nº ____/2025**

A empresa inscrita no CNPJ sob o nº, estabelecida na Rua, nº ..., Bairro ..., na cidade de ..., por meio de seu representante legal, Sr., brasileiro, (estado civil), inscrito no CPF sob o nº ..., portador da cédula de identidade nº ..., residente e domiciliado na Rua, nº ..., Bairro ..., na cidade de ..., DECLARA, sob as penas da lei, que a proposta econômica apresentada compreende a integralidade dos custos para atendimento dos direitos trabalhistas assegurados na Constituição Federal, nas leis trabalhistas, nas normas infralegais, nas convenções coletivas de trabalho e nos termos de ajustamento de conduta vigentes na data de entrega das propostas.

....., de....., de 2025.

Assinatura do representante legal



ESTADO DO RIO GRANDE DO SUL
PREFEITURA MUNICIPAL DE GARIBALDI

**A N E X O II – MODELO DE CREDENCIAMENTO
CONCORRÊNCIA Nº ____/2025**

A empresa inscrita no CNPJ sob o nº, estabelecida na Rua, nº ..., Bairro ..., na cidade de, através do presente, credenciamos o Sr., brasileiro, (estado civil), inscrito no CPF sob o nº ..., portador da cédula de identidade nº ..., residente e domiciliado na Rua, nº ..., Bairro, na cidade de, a participar da licitação instaurada pelo Município de Garibaldi, na modalidade de Concorrência Eletrônica, sob o nº/2025, na qualidade de REPRESENTANTE LEGAL, outorgando-lhe plenos poderes para pronunciar-se em nome da empresa, bem como formular propostas, lances e praticar todos os demais atos inerentes ao certame.

....., de....., de 2025.

Assinatura do representante legal



ESTADO DO RIO GRANDE DO SUL
PREFEITURA MUNICIPAL DE GARIBALDI

**A N E X O III – DECLARAÇÃO DE ENQUADRAMENTO COMO MICROEMPRESA OU
EMPRESA DE PEQUENO PORTE OU COOPERATIVA PARA FRUIÇÃO DOS
BENEFÍCIOS DA LEI COMPLEMENTAR Nº123/2006
CONCORRÊNCIA Nº ____/2025**

A empresa inscrita no CNPJ sob o nº....., estabelecida na Rua, nº ..., Bairro ..., na cidade de ..., através do seu Representante legal Sr., brasileiro, (estado civil), inscrito no CPF sob o nº, RG nº, residente e domiciliado na Rua ..., nº ..., Bairro ..., na cidade de ..., DECLARA, para os fins do disposto na Lei Complementar nº. 123/2006, sob as sanções administrativas cabíveis e sob as penas da lei, que esta Empresa, na presente data, enquadra-se como:

() - **MICROEMPRESA**, conforme inciso I do artigo 3º da Lei Complementar nº 123, de 14 de dezembro de 2006.

() - **EMPRESA DE PEQUENO PORTE**, conforme inciso II do artigo 3º da Lei Complementar nº 123, de 14 de dezembro de 2006.

() - **COOPERATIVA**, conforme disposto nos art. 42 à 45 da Lei Complementar nº 123, de 14 de dezembro de 2006 e art. 34, da Lei nº 11.488, de 15 de junho de 2007.

Declara, ainda, que a empresa está excluída das vedações constantes do parágrafo 4º do artigo 3º da Lei Complementar nº 123, de 14 de dezembro de 2006.

Assinatura do representante legal da empresa



ESTADO DO RIO GRANDE DO SUL
PREFEITURA MUNICIPAL DE GARIBALDI

**A N E X O IV – DECLARAÇÃO DE IDONEIDADE
CONCORRÊNCIA Nº ____/2025**

Declaração de Idoneidade

A empresa inscrita no CNPJ sob o nº, estabelecida na Rua, nº, Bairro ..., na cidade de, através do seu Representante legal Sr., brasileiro, (estado civil), inscrito no CPF sob o nº, RG nº, residente e domiciliado na Rua ..., nº ..., Bairro ..., na cidade de, DECLARA, sob as penas da lei, que não foi declarada inidônea para licitar ou contratar com a Administração Pública.

Por ser expressão de verdade, firmamos o presente.

_____, em _____ de _____ de 2025.

Assinatura do representante legal



ESTADO DO RIO GRANDE DO SUL
PREFEITURA MUNICIPAL DE GARIBALDI

**A N E X O V – MODELO DE DECLARAÇÃO DE CUMPRIMENTO AO ARTIGO 7º,
INCISO XXXIII DO CF
CONCORRÊNCIA Nº ____/2025**

DECLARAÇÃO

A empresa inscrita no CNPJ sob o nº....., estabelecida na Rua, nº ..., Bairro ..., na cidade de, através do seu Representante legal Sr., brasileiro, (estado civil), inscrito no CPF sob o nº, RG nº, residente e domiciliado na Rua ..., nº ..., Bairro, na cidade de, DECLARA para os fins de direito, na qualidade de licitante que em cumprimento ao inciso XXXIII, do artigo 7º. da Constituição Federal de que não possuímos em nosso quadro funcional pessoas menores de 18 (dezoito) anos em trabalho noturno, perigoso ou insalubre e, de menores de 16 (dezesesseis) anos em qualquer trabalho, salvo na condição de aprendiz, a partir dos 14 (quatorze) anos.

Por ser expressão da verdade, firmamos o presente.

_____, em _____ de _____ de 2025

Assinatura do representante legal



ESTADO DO RIO GRANDE DO SUL
PREFEITURA MUNICIPAL DE GARIBALDI

**A N E X O VI – DECLARAÇÃO DE DISPONIBILIDADE DE MÁQUINAS,
EQUIPAMENTOS E PESSOAL TÉCNICO
CONCORRÊNCIA Nº ____/2025**

A empresa, inscrita no CNPJ sob o nº, estabelecida na Rua, nº, Bairro, na cidade de, através do seu Representante legal Sr., brasileiro, (estado civil), inscrito no CPF sob o nº, RG nº, residente e domiciliado na Rua, nº, Bairro, na cidade de, DECLARA, sob as penas da lei, que, caso declarada vencedora do presente processo licitatório que disporá, de todo o maquinário, equipamentos e pessoal técnico adequado e necessários para a execução da obra.

_____, em ____ de _____ de 2025

Assinatura do representante legal da empresa



ESTADO DO RIO GRANDE DO SUL
PREFEITURA MUNICIPAL DE GARIBALDI

**A N E X O VII – DECLARAÇÃO PARA INDICAÇÃO DE ENDEREÇO ELETRÔNICO E
TELEFONE
CONCORRÊNCIA Nº ____/2025**

A empresa inscrita no CNPJ sob o nº, estabelecida na Rua, nº ..., Bairro ..., na cidade de, através do seu Representante legal Sr., brasileiro, (estado civil), inscrito no CPF sob o nº, carteira de identidade nº, residente e domiciliado na Rua ..., nº ..., Bairro, na cidade de, **DECLARA** para os fins de direito, na qualidade de licitante do procedimento licitatório sob a modalidade CONCORRÊNCIA ELETRÔNICA nº. /2025, que indica o seguinte endereço eletrônico: _____ e Telefone: _____ para recebimento de eventuais contatos necessários, inclusive notificações administrativas, imposição de penalidade e outros, Declarando ainda, que se compromete com o acompanhamento diário do endereço eletrônico, providenciando a confirmação de recebimento, além de informar imediatamente a alteração do endereço indicado.

Por ser expressão da verdade, firmamos o presente.

, de de 2025

Assinatura do representante legal da empresa



ESTADO DO RIO GRANDE DO SUL
PREFEITURA MUNICIPAL DE GARIBALDI

**A N E X O VIII – DECLARAÇÃO DE RESERVA DE CARGOS
CONCORRÊNCIA Nº ____/2025**

**ATENÇÃO: VERIFICAR SE A EMPRESA SE SUBMETE AO REGRAMENTO CONTIDO NO ART. 93 LEI
8.213/91.**

EM CASO POSITIVO, UTILIZAR O MODELO 1. EM CASO NEGATIVO, UTILIZAR O MODELO 2.

MODELO 1

A empresa inscrita no CNPJ sob o nº, estabelecida na Rua, nº ..., Bairro ..., na cidade de ..., através do seu Representante legal Sr., brasileiro, (estado civil), inscrito no CPF sob o nº, carteira de identidade nº, residente e domiciliado na Rua ..., nº ..., Bairro ..., na cidade de ..., **DECLARA** para os fins de direito, na qualidade de licitante do procedimento licitatório sob a modalidade CONCORRÊNCIA ELETRÔNICA nº. /2025, que cumpre as exigências de reserva de cargos prevista no Art. 93 da Lei 8.213/91, bem como em outras normas específicas, para pessoa com deficiência e para reabilitado da Previdência Social.

MODELO 2

A empresa inscrita no CNPJ sob o nº, estabelecida na Rua, nº ..., Bairro ..., na cidade de ..., através do seu Representante legal Sr., brasileiro, (estado civil), inscrito no CPF sob o nº, carteira de identidade nº, residente e domiciliado na Rua ..., nº ..., Bairro ..., na cidade de ..., **DECLARA** para os fins de direito, na qualidade de licitante do procedimento licitatório sob a modalidade CONCORRÊNCIA ELETRÔNICA nº. /2025, que está ciente do regramento constante no Art. 93 da Lei 8.213/91 quanto às exigências de reserva de cargos prevista para pessoa com deficiência e para reabilitado da Previdência Social, e que não se enquadra na referida obrigação legal até a presente data.

Por ser expressão da verdade, firmamos o presente.

, de de 2025

Assinatura do representante legal da empresa



ESTADO DO RIO GRANDE DO SUL
PREFEITURA MUNICIPAL DE GARIBALDI

**A N E X O IX – TERMO DE COMPROMISSO DE VISITA NA OBRA
CONCORRÊNCIA Nº ____/2025**

..... engenheiro e/ou arquiteto, inscrito no CREA sob o nº.....responsável técnico da empresa.....estabelecida inscrita no CNPJ nº....., DECLARO, sob as penas da lei, que, assumo o compromisso de realizar visitas regulares na obra, , de modo a garantir o perfeito andamento dos serviços, prestando total assistência técnica para execução.

Por ser expressão da verdade, firmamos o presente.

_____ em ____ de _____ de 2025

Assinatura do responsável técnico



ESTADO DO RIO GRANDE DO SUL
PREFEITURA MUNICIPAL DE GARIBALDI

**A N E X O X – TERMO DE COMPROMISSO
CONCORRÊNCIA Nº ____/2025**

A empresa..... estabelecida inscrita no CNPJ nº....., através do seu Representante legal Sr.....inscrito no CPF nº.....RG nº.....e Responsável Técnico Engenheiro Sr..... inscrito no CPF nº.....RG nº.....CREA nº..... DECLARA, sob as penas da lei e para fins de direito, na qualidade de licitante do presente processo licitatório, sob a modalidade Concorrência Eletrônica/2025, que objetiva a

.....
.., que tudo será executado conforme Projetos e Especificações, Memoriais Descritivos, Quantitativos Estimados, Orçamento Estimado e Minuta de Contrato, que são parte integrante do processo licitatório e em cumprimento ao subitem 3.1 da habilitação, inciso V, do instrumento convocatório, que o responsável técnico detentor do atestado de capacidade técnica será o responsável em todas as fases deste procedimento licitatório até a conclusão do objeto do contrato, não sendo substituído, salvo casos de força maior, e mediante prévia concordância do Município, apresentando para tal fim o acervo do novo técnico a ser incluído, que deverá ser igual ou superior ao do anterior, bem como as demais comprovações.

Por ser expressão da verdade, firmamos o presente compromisso.

_____, em ____ de _____ de 2025.

Assinatura do
Representante legal da empresa

Assinatura do
Profissional responsável técnico



ESTADO DO RIO GRANDE DO SUL
PREFEITURA MUNICIPAL DE GARIBALDI

**ANEXO XI – DECLARAÇÃO DE VISTORIA
CONCORRÊNCIA PÚBLICA ____/2025**

DECLARAÇÃO DE VISTORIA

DADOS DA EMPRESA: _____

NOME: _____

CNPJ: _____

ENDEREÇO: _____

Na qualidade de Responsável Técnico da empresa acima descrita, declaro ter vistoriado o local em que a obra será realizada conforme Concorrência Pública nº ____/2025, bem como concordar com a execução de forma global, observando todos os itens a serem executados, conforme especificações anexas ao edital pelo valor a ser apresentado na proposta financeira.

Local e data

Assinatura

Nome:

CREA Nº:

Visto do Engenheiro ou outro
designado Responsável da
Municipalidade:
Data:

Nome - Cargo
CREA/RS Nº
Matrícula Nº



ESTADO DO RIO GRANDE DO SUL
PREFEITURA MUNICIPAL DE GARIBALDI

**ANEXO XII – DECLARAÇÃO DE NÃO VISTORIA
CONCORRÊNCIA PÚBLICA ____/2025**

DECLARAÇÃO DE NÃO VISTORIA

DADOS DA EMPRESA: _____

NOME: _____

CNPJ: _____

ENDEREÇO: _____

Na qualidade de Responsável Técnico da empresa acima descrita, declaro para fins do processo licitatório na modalidade Concorrência de nº ____/2025, instaurando pelo Município de Garibaldi/RS, que por deliberação única e exclusiva da declarante, a mesma **NÃO** participou da visita técnica disponível no referido processo licitatório, estando ciente do local das obras e de suas condições pelo qual reconhece ser perfeitamente viável o cumprimento integral e pontual das obrigações assumidas e estabelecidas no presente Edital, em todas as fases da presente licitação, que verificou todos os materiais, ferramental e equipamento necessário à execução da obra, sendo de minha total responsabilidade e conhecimento as condições de realização dos serviços, não podendo alegar futuramente desconhecimentos das condições do local e ainda, não recaindo em nenhuma hipótese qualquer responsabilidade sobre o Município ou argumento futuro, inclusive em favor de eventuais pretensões de acréscimo dos preços propostos, quanto à não vistoria antecipada.

Local e data

Assinatura

Nome:
CREA Nº:



ESTADO DO RIO GRANDE DO SUL
PREFEITURA MUNICIPAL DE GARIBALDI

**A N E X O XIII – TERMO DE COMPROMISSO
CONCORRÊNCIA Nº ____/2025**

TIMBRE/LOGO DA EMPRESA

DECLARAÇÃO DE DISTÂNCIA DE TRANSPORTE

Eu, *[Nome do Responsável pela Declaração]*, portador do CPF *[Número do CPF]* e representante legal da empresa *[Nome da Empresa]*, situada na *[Endereço da Empresa]*, venho por meio desta declarar a que os materiais utilizados para a execução dos serviços serão retirados da localização indicada abaixo.

ITEM	ORIGEM	DESTINO	DISTÂNCIA REAL	LATITUDE	LONGITUDE
CBUQ	EMPREITEIRA	OBRA			
AGREGADOS	FORNECEDOR	OBRA			
CM-30 e RR-2C	FORNECEDOR	OBRA			
CAP 50/70	FORNECEDOR	USINA DE ASFALTO			
ARTEFATOS DE CONCRETO	FORNECEDOR	OBRA			

*Coordenadas em Graus Decimais

**Preencher somente as células amarelas.

Declaro ainda que, em caso de qualquer eventual alteração nas distâncias de transporte ou na origem dos materiais durante o decorrer da obra, a fiscalização será devidamente informada com antecedência para as devidas providências.

[Local], [Data]

ASSINATURA

*[Nome do Responsável pela Declaração]
[Cargo na Empresa]*



ESTADO DO RIO GRANDE DO SUL
PREFEITURA MUNICIPAL DE GARIBALDI

**A N E X O XIV - MINUTA DE CONTRATO
CONCORRÊNCIA Nº ____/2025**

O presente termo trata-se de uma minuta podendo ocorrer alterações quando de sua formalização, desde que não afetem cláusulas péticas do edital, cabendo ao contratante sua conferência por ocasião da assinatura.

Contrato celebrado entre o **MUNICÍPIO DE GARIBALDI/RS**, sito na Rua Júlio de Castilhos, 254, inscrito no CNPJ nº 88.594.999/0001-95, através da Secretaria Municipal de Obras, representada neste ato pelo Secretário Renan Cesar Werner Poletto, nomeado pela portaria nº xxx/xxxx e portador da matrícula funcional nº xxxx, doravante denominada CONTRATANTE e, a **empresa XXXXXXXXXXXXXXXXXXXXXXXX**, com sede na Rua, nº, Bairro, no município de, RS, CEP:, inscrita no CNPJ sob nº, neste ato devidamente representada por sua responsável legal XXXXXXXXXXXXXXXXXXXX, conforme Certificado da Condição de Microempreendedor Individual (MEI), a seguir denominada CONTRATADA, em observância às disposições da Lei nº 14.133, de 1º de abril de 2021, e demais legislação aplicável, tem entre si justo e acordado celebrar o presente Contrato de Prestação de Serviços, oriundo do Processo de Licitação por Concorrência nº 012/2025 e pelas condições que estipulam a seguir.

CLÁUSULA PRIMEIRA - DO OBJETO

1.1. O presente instrumento objetiva a contratação de empresa especializada para execução de obra de implantação de via de ligação da Rua Júlio João Zanotto e Lateral da BR-470, Bairro Garibaldina, no município de Garibaldi, com fornecimento de material e mão de obra, tudo conforme projetos, planilhas de orçamento, cronograma físico-financeiro, memorial descritivo e minuta de contrato, que integraram a Concorrência nº 012/2025.

1.2. Esta construção compreende material e mão de obra em regime de empreitada por preço unitário, tudo conforme projeto de engenharia, composto de planta, memorial descritivo, planilha orçamentária e cronograma de execução físico-financeiro, mais minuta de contrato que são partes integrantes e não desmembráveis da Concorrência nº 012/2025.

1.3. A execução dos trabalhos atenderá as normas vigentes, projetos, memorial descritivo, cronograma físico-financeiro e planilha orçamentária, que fazem parte integrante do presente contrato.

1.4. Os valores para as obras estão de acordo com planilhas orçamentárias.

CLÁUSULA SEGUNDA - DO PREÇO E DO PAGAMENTO

2.1. A Contratante pagará à Contratada, pela obra o valor total de R\$...... (), conforme planilhas de composição de custos.

2.2. Os **pagamentos serão efetuados até o 30º (trigésimo) dia, contado a partir do recebimento da respectiva nota fiscal no setor de empenhos**, subsequente ao da prestação do serviço, comprovada a execução dos serviços e juntadas as notas fiscais exigidas, conforme Calendário de Pagamentos à Fornecedores, correndo a despesa na:

ÓRGÃO: 05 - SECRETARIA MUNICIPAL DE OBRAS
UNIDADE: 01 - SECRETARIA MUNICIPAL DE OBRAS
26.782.0099.1026 - PAVIMENTAÇÃO DE VIAS
4.4.90.51.91.05.36 - IMPLANTAÇÃO DE RUA DE LIGAÇÃO DA RUA JÚLIO JOÃO ZANOTTO COM A VIA LATERAL DA BR-470 (59526)

2.3. A forma de pagamento será por meio de crédito em conta bancária, devendo a contratada informar banco, agência, operação e número da conta bancária em nome da contratada, ou através de boleto de cobrança bancária.

a) Quando a cobrança ocorrer por boleto, o mesmo somente poderá ser emitido com código de barra padrão FEBRABAN com vencimento apresentação.

2.4. Caso o objeto do certame seja passível de retenção de imposto, conforme IN/RFB



ESTADO DO RIO GRANDE DO SUL
PREFEITURA MUNICIPAL DE GARIBALDI

1234/12 e IN/RFB 971/09, a contratada ficará sujeita à aplicação desta.

2.5. A nota fiscal/fatura emitida pelo fornecedor deverá conter, em local de fácil visualização, a indicação do nº da licitação e da Ordem de Fornecimento, a fim de se acelerar o trâmite de recebimento do material e posterior liberação do documento fiscal para pagamento.

2.6. Em caso de atraso de pagamento por parte da contratante, o valor será corrigido com base no percentual acumulado do IPCA, referente aos últimos 12 meses apurados.

CLÁUSULA TERCEIRA – DO REAJUSTE, REPACTUAÇÃO, REEQUILÍBRIO E GESTÃO DO CONTRATO

3.1. A vencedora deverá observar durante a execução do contrato as normas técnicas aplicáveis ao serviço, bem como as normas de segurança do trabalho.

3.2. A vencedora deverá executar os serviços observando fielmente as normas vigentes, projetos, memorial descritivo, cronograma físico-financeiro e planilha orçamentária, que fazem parte integrante do presente o edital, inclusive em relação à qualidade dos materiais e ao cronograma de execução, e os termos da sua proposta.

3.3. A vencedora deverá manter, durante toda a execução contratual, todas as condições de habilitação e qualificação exigidas na licitação, inclusive quanto às contribuições para o FGTS e INSS relativa aos empregados utilizados na prestação do serviço, devendo apresentar mensalmente à Administração os comprovantes de pagamentos dos encargos trabalhistas e previdenciários.

3.4. Antes de formalizar ou prorrogar o prazo de vigência do contrato, a Administração verificará a regularidade fiscal do contratado, consultar o Cadastro Nacional de Empresas Inidôneas e Suspensas (Ceis) e o Cadastro Nacional de Empresas Punidas (Cnep), emitir as certidões negativas de inidoneidade, de impedimento e de débitos trabalhistas e juntá-las ao respectivo processo.

3.5. A gestão do presente contrato ou instrumento equivalente será feita pelo servidor RENAN CÉSAR WERNER POLETO, matrícula 5.942, tendo como obrigação:

- a)** conferir a existência de empenho prévio à realização da despesa;
- b)** acompanhar a publicação tempestiva do extrato do contrato;
- c)** conferir a existência de designação de fiscal para o contrato celebrado pela Administração;
- d)** controlar os limites de acréscimo e de supressão nas obras, serviços ou compras, inclusive em atas de registro de preços, em conformidade com a legislação;
- e)** adotar as providências para a confecção tempestiva dos termos aditivos, quando for o caso, atendidas as formalidades previstas na legislação.
- f)** receber ou formular os pedidos de repactuação e de reequilíbrio econômico-financeiro, encaminhando-os para os órgãos competentes realizarem a análise correspondente, submetendo-os à autoridade;
- g)** deliberar sobre o pedido de substituição do responsável técnico, desde que este detenha experiência e qualificação equivalente ou superior ao substituído, a ser verificada de acordo com as regras do processo que deu origem à contratação;
- h)** examinar, periodicamente, a atualização e a adequação da documentação do contratado em relação às obrigações trabalhistas, previdenciárias e fiscais, notificando-o em caso de irregularidade, dando ciência à autoridade, sugerindo a aplicação de sanção e a rescisão contratual se persistir o descumprimento, observados ampla defesa e o contraditório;
- i)** manifestar-se sobre eventual pedido de subcontratação;
- j)** executar outras atividades determinadas pelo superior hierárquico.

3.6. O fiscal do presente contrato ou documento equivalente será o servidor JAIRO HENRIQUE MELARA DE CAMARGO, de matrícula nº 6.171, tendo como obrigação:

- a)** conhecer os termos do processo de contratação e as condições do contrato, em especial os prazos, os cronogramas, as obrigações das partes, os casos de rescisão, a existência de cláusula de modificação do preço, se for o caso, e as hipóteses de aditamento;
- b)** acompanhar e fiscalizar a execução da obra, do serviço ou do fornecimento de bens, em estrita observância ao edital e ao contrato;
- c)** juntar documentos, registrar telefonemas, fazer anotações, redigir atas de reunião,



ESTADO DO RIO GRANDE DO SUL
PREFEITURA MUNICIPAL DE GARIBALDI

anexar correspondências, inclusive as eletrônicas, e quaisquer documentos relativos à execução do contrato, no processo de fiscalização;

d) registrar todas as ocorrências durante a execução do contrato, solicitando ao Departamento Jurídico a notificação por escrito do contratado, que deverá conter determinação para saneamento das faltas ou defeitos observados em prazo a ser estipulado de acordo com o caso concreto;

e) fazer cumprir fielmente as obrigações avençadas, relatando por escrito e sugerindo à autoridade superior a aplicação das sanções, na forma do edital e do contrato, no caso de inadimplência, garantindo ao contratado o direito de defesa;

f) conferir a conclusão das etapas e o cumprimento das condições de pagamento;

g) dar recebimento provisório das obras, serviços e compras mediante termo circunstanciado;

h) dar recebimento definitivo das obras, serviços e compras mediante termo circunstanciado, se houver previsão expressa na portaria de designação; e

i) executar outras atividades determinadas pelo superior hierárquico.

3.7. A extinção do contrato poderá ser:

a) determinada por ato unilateral e escrito da Administração, exceto no caso de descumprimento decorrente de sua própria conduta;

b) consensual, por acordo entre as partes, por conciliação, por mediação ou por comitê de resolução de disputas, desde que haja interesse da Administração;

c) determinada por decisão arbitral, em decorrência de cláusula compromissória ou compromisso arbitral, ou por decisão judicial.

3.8. DO REAJUSTE/REEQUILÍBRIO/REPACTUAÇÃO

3.8.1. No vencimento do contrato os preços poderão ser reajustados, se for o caso, até o índice do IPCA, com data-base vinculada à data do orçamento estimado, respeitado o interregno de um ano para concessão.

3.8.2. A contratada, em função da dinâmica do mercado, poderá solicitar a atualização dos preços vigentes, mediante solicitação à Administração Municipal, acompanhada de documentos que comprovem a procedência do pedido.

3.8.3. A atualização não poderá ultrapassar o preço praticado no mercado e deverá manter a diferença percentual apurada entre o preço originalmente constante da proposta e o preço de mercado vigente à época.

3.8.4. O pedido de reequilíbrio somente será analisado pela Administração Pública após a inequívoca comprovação da ocorrência do fato gerador que ensejou o alegado desequilíbrio no fluxo financeiro da Contratada.

3.8.5. Considerando-se que o equilíbrio exigido na relação contratual envolve uma contraposição entre encargos e vantagens, não serão concedidos reequilíbrios que ensejam impacto irrisório ao Contratante.

3.8.6. A base de cálculo do reajuste anual será o valor da proposta financeira apresentada, com o acréscimo, se houver, de eventuais correções inflacionárias decorrentes do decurso de prazo contratual, sendo descontada a porcentagem dos reequilíbrios concedidos durante a contratação.

3.8.7. Poderá haver repactuação sempre que houver regime de dedicação exclusiva de mão de obra ou predominância de mão de obra, mediante demonstração analítica da variação dos custos.

3.8.8. O pedido de repactuação deve solicitado pela CONTRATADA e observado o interregno mínimo de 01 (um) ano contado da data da apresentação da proposta ou da data da última repactuação, competindo à CONTRATADA justificar e comprovar a variação dos custos, apresentando memória de cálculo e planilhas apropriadas para análise e posterior aprovação da CONTRATANTE;

3.8.9. A repactuação poderá ser dividida em tantas parcelas quantas forem necessárias, em respeito ao princípio da anualidade do reajustamento dos preços da contratação, podendo ser realizada em momentos distintos para discutir a variação de custos que tenham sua anualidade resultante em datas diferenciadas, tais como os custos decorrentes da mão de obra e os custos decorrentes dos insumos necessários à execução do serviço.



ESTADO DO RIO GRANDE DO SUL
PREFEITURA MUNICIPAL DE GARIBALDI

3.8.10. O interregno mínimo de 01 (um) ano para a primeira repactuação será contado:

3.8.10.1. Para os custos relativos à mão de obra, vinculados à data-base da categoria profissional: a partir dos efeitos financeiros do acordo, dissídio ou convenção coletiva de trabalho, vigente à época da apresentação da proposta, relativo a cada categoria profissional abrangida pelo contrato;

3.8.10.2. Para os insumos discriminados na Planilha de Custos e Formação de Preços que estejam diretamente vinculados ao valor de preço público (tarifa): do último reajuste aprovado por autoridade governamental ou realizado por determinação legal ou normativa;

3.8.10.3. Para os demais custos, sujeitos à variação de preços do mercado (insumos não decorrentes da mão de obra): a partir da data limite para apresentação das propostas constantes do Edital.

3.8.11. Nas repactuações subsequentes à primeira, o interregno de um ano será computado da última repactuação correspondente à mesma parcela objeto de nova solicitação. Entende-se como última repactuação, a data em que iniciados seus efeitos financeiros, independentemente daquela em que celebrada ou apostilada.

3.8.12. O prazo para a CONTRATADA solicitar a repactuação encerra-se na data da prorrogação contratual subsequente ao novo acordo, dissídio ou convenção coletiva que fixar os novos custos de mão de obra da categoria profissional abrangida pelo contrato, ou na data do encerramento da vigência do contrato, caso não haja prorrogação.

3.8.13. Caso a CONTRATADA não solicite a repactuação tempestivamente, dentro do prazo acima fixado, ocorrerá a preclusão do direito à repactuação.

3.8.14. Nessas condições, se a vigência do contrato tiver sido prorrogada, nova repactuação só poderá ser pleiteada após o decurso de novo interregno mínimo de 01 (um) ano, contado:

3.8.14.1. Da vigência do acordo, dissídio ou convenção coletiva anterior, em relação aos custos decorrentes de mão de obra;

3.8.14.2. Do último reajuste aprovado por autoridade governamental ou realizado por determinação legal ou normativa, para os insumos discriminados na Planilha de Custos e Formação de Preços que estejam diretamente vinculados ao valor de preço público (tarifa); e

3.8.14.3. Do dia em que se completou um ou mais anos da apresentação da proposta, em relação aos custos sujeitos à variação de preços do mercado;

3.8.15. Caso, na data da prorrogação contratual, ainda não tenha sido celebrado o novo acordo, dissídio ou convenção coletiva da categoria, ou ainda não tenha sido possível à CONTRATANTE ou à CONTRATADA proceder aos cálculos devidos, deverá ser inserida cláusula no termo aditivo de prorrogação para resguardar o direito futuro à repactuação, a ser exercido tão logo se disponha dos valores reajustados, sob pena de preclusão.

3.8.16. A repactuação de preços será formalizada por apostilamento ou termo aditivo.

OBSERVAÇÃO: o prazo para resposta ao pedido de repactuação de preços será, preferencialmente de 1 (um) mês, contado da data do fornecimento da documentação.

CLÁUSULA QUARTA – DA VIGÊNCIA

4.1. O prazo de vigência do presente contrato será de 12 (doze) meses, contados do recebimento da Ordem de Início e se encerrará concomitantemente com a declaração de cumprimento integral de seu objeto pela Secretaria competente, podendo ser prorrogado até o limite da Lei, a critério da Secretaria.

CLÁUSULA QUINTA - ENCARGOS SOCIAIS

5.1. O licitante se obriga a manter sob sua exclusiva conta todos os servidores e operários empregados nos serviços, que deverão estar por ela segurados contra riscos de acidentes de trabalho, observadas, também, as prescrições das Leis Trabalhistas e Previdência Social, seus regulamentos e portarias, ficando a licitante como única e exclusiva responsável por todas as infrações em que incorrer.

CLÁUSULA SEXTA - DA MEDIÇÃO E DO RECEBIMENTO

6.1. O recebimento não exclui a responsabilidade civil pela solidez e segurança dos
Rua Júlio de Castilhos, 254 – Centro – Garibaldi-RS CEP: 95720-000

Cx. Postal 21 - Fone: 3462-8200 – Fax: 3462-8228 – www.garibaldi.rs.gov.br 40



ESTADO DO RIO GRANDE DO SUL
PREFEITURA MUNICIPAL DE GARIBALDI

serviços, nem a ético-profissional pela perfeita execução do objeto.

CLÁUSULA SÉTIMA – DO PRAZO DE EXECUÇÃO DOS SERVIÇOS

7.1. Os serviços deverão iniciar-se em até 05 (cinco) dias consecutivos após o recebimento da ordem de Serviço expedida pela Secretaria Municipal de Obras.

7.2. O prazo de execução dos serviços será de 05 (cinco) meses consecutivos, contados da assinatura da ordem de início, podendo ser prorrogado de acordo com a execução das obras, mediante aprovação da Secretaria Competente.

7.3. Serão de inteira responsabilidade da CONTRATADA acidentes que porventura venham a ocorrer, em face de inobservância das normas de proteção recomendadas.

7.4. É vedada a contratada subcontratar ou transferir o contrato, sem estar expressamente autorizada por escrito pelo município.

7.5. A empresa vencedora deverá colocar, no local da obra, sinalização adequada, sendo que deverá ficar dentro dos padrões exigidos pelo município.

CLÁUSULA OITAVA - DA GARANTIA DA OBRA

8.1. O objeto da presente contratação deverá ter garantia de 05 (cinco) anos contados do Recebimento Definitiva da Obra, ficando o contratado responsável pela solidez e segurança das obras executadas, assim como em razão dos materiais empregados.

8.1.1. Os defeitos constatados nos serviços por executados pela licitante vencedora deverão ser reparados no prazo estabelecido na comunicação do Município.

8.2. A empresa deverá oferecer, em até 05 (cinco) dias úteis após a assinatura do Contrato o valor equivalente a 5% (cinco por cento) sobre o mesmo, em dinheiro, Fiança Bancária, Seguro Garantia ou Títulos da Dívida Pública, sob pena de rescisão contratual e aplicação das sanções legais.

8.3. A garantia deverá ser prorrogada pela Contratada a cada solicitação de prorrogação do contrato, até a conclusão da obra.

CLÁUSULA NONA – DAS OBRIGAÇÕES

9.1. DA CONTRATADA

- a)** prestar os serviços na forma ajustada;
- b)** Arcar com todas as despesas relativas ao objeto com taxas, impostos, obrigações trabalhistas, ou quaisquer outros acréscimos legais correrão por conta exclusiva do Contratado;
- c)** manter durante toda a execução do contrato, em compatibilidade com as obrigações por ele assumidas, todas as condições de habilitação e qualificação exigidas na licitação;
- d)** apresentar durante a execução do contrato, se solicitado, documentos que comprovem estar cumprindo legislação em vigor quanto às obrigações assumidas na presente licitação, em especial, encargos sociais, trabalhistas, previdenciários, tributários, fiscais e comerciais;
- e)** assumir inteira responsabilidade pelas obrigações fiscais decorrentes da execução do presente contrato.
- f)** Comunicar à Administração Municipal, por escrito, qualquer anormalidade de caráter urgente, e prestar os esclarecimentos quando solicitado pelo Município;
- g)** A Contratada deve atender às medidas de segurança e saúde no trabalho, conforme subitens 5.48 e 5.50 da NR-5 do Ministério do Trabalho e Emprego (MTE).
- g)** deverá, as suas expensas, recolher a Anotação de Responsabilidade Técnica da Obra (ART), Registro de Responsabilidade Técnica (RRT), antes do início dos serviços.

9.2. DO MUNICÍPIO:

- a)** Prestar informações e os esclarecimentos atinentes ao objeto, que venham a ser solicitados pela licitante;
- b)** Efetuar o pagamento nas condições e preços pactuados;
- c)** Fiscalizar a execução do objeto do contrato por meio de servidor designado;

CLÁUSULA DÉCIMA – DA GESTÃO E FISCALIZAÇÃO DO CONTRATO

10.1. O contrato deverá ser executado fielmente pelas partes, de acordo com as



ESTADO DO RIO GRANDE DO SUL
PREFEITURA MUNICIPAL DE GARIBALDI

cláusulas avençadas e as normas da Lei nº 14.133, de 2021, e cada parte responderá pelas consequências de sua inexecução total ou parcial.

10.2. Em caso de impedimento, ordem de paralisação ou suspensão do contrato, o cronograma de execução será prorrogado automaticamente pelo tempo correspondente, anotadas tais circunstâncias mediante simples apostila.

10.3. As comunicações entre o órgão ou entidade e a contratada devem ser realizadas por escrito sempre que o ato exigir tal formalidade, admitindo-se o uso de mensagem eletrônica para esse fim.

10.4. O órgão ou entidade poderá convocar representante da empresa para adoção de providências que devam ser cumpridas de imediato.

10.5. A execução do contrato deverá ser acompanhada e fiscalizada pelo (a) fiscal JAIRO HENRIQUE MELARA DE CAMARGO, de matrícula nº 6.171.

10.6. O gestor do contrato coordenará a atualização do processo de acompanhamento e fiscalização do contrato contendo todos os registros formais da execução no histórico de gerenciamento do contrato, a exemplo da ordem de serviço, do registro de ocorrências, das alterações e das prorrogações contratuais, elaborando relatório com vistas à verificação da necessidade de adequações do contrato para fins de atendimento da finalidade da administração.

CLÁUSULA DÉCIMA PRIMEIRA – DA RESCISÃO

11.1. O CONTRATANTE poderá rescindir o presente contrato independente de interpelação ou de procedimento judicial:

11.1.1. no caso de dolo, culpa, simulação ou fraude na execução do contrato.

11.1.2. se a CONTRATADA transferir o contrato ou sua execução no todo ou em parte sem prévia autorização do CONTRATANTE.

11.1.3. se a CONTRATADA falir, entrar em concordata / recuperação judicial, em liquidação ou dissolução, e ainda alteração em sua estrutura social, que impossibilite ou prejudique a execução dos serviços.

11.1.4. O descumprimento de qualquer encargo trabalhista com os funcionários contratados pela Contratada. Será também aplicada advertência, multa de 10% do valor do contrato e poderá ser suspensa de participar em licitações com esta administração.

11.1.5. A CONTRATADA poderá rescindir o contrato quando o CONTRATANTE não efetuar os pagamentos que lhe são devidos no prazo de 60 (sessenta) dias.

11.1.6. O contrato poderá ser rescindido, ainda, por acordo mútuo, atendida a conveniência dos serviços, recebendo a CONTRATADA o valor dos serviços devidamente executados.

11.1.7. Em caso de inadimplemento contratual, por qualquer das partes, que resulte em rescisão contratual, estarão ambas as partes sujeitas às consequências da Lei nº 14.133/21.

CLÁUSULA DÉCIMA SEGUNDA – DAS PENALIDADES

12.1. O responsável será sancionado com o impedimento de licitar ou contratar no âmbito da Administração Pública direta e indireta de todos os entes federativos, pelo prazo mínimo de 3 (três) anos e máximo de 6 (seis) anos, sem prejuízo de multa de 0,5% até 30% do valor estimado para a contratação e demais cominações legais, nos seguintes casos:

- a)** dar causa à inexecução parcial do contrato;
- b)** dar causa à inexecução parcial do contrato que cause grave dano à Administração, ao funcionamento dos serviços públicos ou ao interesse coletivo;
- c)** dar causa à inexecução total do contrato;
- d)** deixar de entregar a documentação exigida para o certame;
- e)** não manter a proposta, salvo em decorrência de fato superveniente devidamente justificado;
- f)** não celebrar o contrato ou não entregar a documentação exigida para a contratação, quando convocado dentro do prazo de validade de sua proposta;
- g)** ensejar o retardamento da execução ou da entrega do objeto da licitação sem motivo justificado;
- h)** apresentar declaração ou documentação falsa exigida para o certame ou prestar



ESTADO DO RIO GRANDE DO SUL
PREFEITURA MUNICIPAL DE GARIBALDI

declaração falsa durante a licitação ou a execução do contrato;

- i)** fraudar a licitação ou praticar ato fraudulento na execução do contrato;
- j)** comportar-se de modo inidôneo ou cometer fraude de qualquer natureza;
- k)** praticar atos ilícitos com vistas a frustrar os objetivos da licitação;
- l)** praticar ato lesivo previsto no art. 5º da Lei nº 12.846, de 1º de agosto de 2013.

12.2. Para os fins da Subcondição "j" do subitem 20.1, reputar-se-ão inidôneos atos como os descritos nos artigos 337-F, 337-G, 337-I, 337-J e 337-K do Código Penal.

12.3. No caso de incidência de uma das situações previstas neste edital, a licitante será cientificada através do endereço eletrônico (e-mail) por ela informado no seu ato de vinculação ao certame; sendo que os prazos concedidos para manifestação fluirão, independentemente da confirmação de leitura da mensagem, e serão concedidos conforme o caso, de acordo com o estabelecido na Lei 14.133/2021.

CLÁUSULA DÉCIMA TERCEIRA – DAS CONDIÇÕES GERAIS

13.1. Caberá à contratada:

a) apresentar a relação de dos funcionários pertencentes ao seu quadro funcional, que farão parte da execução do objeto contratado, com a respectiva indicação do cargo e/ou função, assinada pelo representante legal e pelo responsável técnico da empresa;

b) sinalizar e iluminar adequadamente os locais em obras, nos turnos diurno e noturno, bem como limpeza final das obras;

c) fornecer todos os elementos materiais e humanos indispensáveis para a realização dos serviços;

d) matricular junto ao INSS as referidas obras, conforme o que prevê a legislação pertinente;

e) manter no local das obras um preposto para representá-la;

f) cumprir e fazer cumprir as normas de medicina e segurança do trabalho;

g) manter um diário de execução das obras;

h) assegurar a perfeita execução das obras, sua proteção e conservação até o recebimento definitivo das mesmas;

i) permitir e facilitar à Fiscalização a inspeção aos locais das obras em qualquer dia e hora, devendo prestar todos os informes e esclarecimentos solicitados por esta;

j) substituir qualquer material, quando em desacordo com as respectivas especificações;

k) assumir integral responsabilidade por danos causados ao Município ou a terceiros, decorrentes da obra ora contratada, inclusive, acidentes, mortes, perdas ou destruição;

l) assumir todos os tributos que incidam ou venham a incidir sobre as obras contratadas, correndo por sua conta exclusiva a quitação desses tributos;

m) assumir as obrigações decorrentes da Legislação Trabalhista e da Previdência Social, resultantes da contratação das obras aqui ajustadas, competindo-lhe exclusivamente, tais obrigações;

n) refazer, às suas expensas, quaisquer obras e/ou serviços executados em desobediência às normas técnicas vigentes, ao objeto contratado, às determinações e adequações da Fiscalização;

o) efetuar o registro das obras no CREA/RS, em observância a legislação vigente;

p) instalar e manter no local da obra equipe permanente, sendo que a mesma deverá fornecer e elaborar o Diário de Obras, contendo todas as anotações pertinentes a obra, em duas vias, devidamente rubricadas pelo responsável técnico e pela fiscalização do Município;

q) designar responsável técnico e preposto com atribuição específica junto ao CREA, compatível com o objeto do contrato, previamente aceito pela fiscalização, com amplos poderes para representá-la em tudo quanto se relacione com a execução das obras e serviços objeto deste contrato, devendo permanecer no local das obras e serviços.

13.2. A contratada é responsável pelos danos causados diretamente ao contratante ou a terceiros, decorrentes da execução do contrato, devendo tomar todos os cuidados necessários durante as fases de execução e, após o término da obra, retirar todo e qualquer tipo de material, proveniente da obra, que possa causar acidentes aos usuários do local.

13.3. A contratada fica obrigada a aceitar, nas mesmas condições contratuais, os

Rua Júlio de Castilhos, 254 – Centro – Garibaldi-RS CEP: 95720-000

Cx. Postal 21 - Fone: 3462-8200 – Fax: 3462-8228 – www.garibaldi.rs.gov.br



ESTADO DO RIO GRANDE DO SUL
PREFEITURA MUNICIPAL DE GARIBALDI

acréscimos ou supressões que se fizerem necessários nos serviços, até 25% (vinte e cinco por cento) do valor atualizado do contrato.

13.4. A contratada deverá apresentar a ART (Anotação de Responsabilidade Técnica) OU RTT (CAU), registrada no Conselho respectivo, do Responsável Técnico pela execução dos serviços, sem a qual estes não poderão ser iniciados, juntamente com os dados de identificação de seu preposto, de acordo com a Lei 14.133/21 e suas alterações.

13.5. A contratada não poderá substituir o responsável técnico, salvo casos de força maior, e mediante prévia concordância do Município, satisfeitas todas as exigências do presente edital, de acordo com a Lei 14.133/21 e suas alterações.

13.6. O(s) profissional(is) técnico(s) indicado(s) deverá(ão) ser o(s) único(s) responsável(is) em todas as fases do procedimento licitatório e da execução contratual, devendo comparecer ao local da obra ou serviço sempre que solicitado pela fiscalização.

13.7. Não serão admitidas, sob quaisquer motivos, modificações ou substituições das propostas ou de quaisquer documentos.

13.8. É de inteira e expressa responsabilidade da contratada todas as obrigações sociais e de proteção aos seus empregados, bem como as despesas necessárias para a execução do objeto do contrato, incluindo custos de fretes, mão de obra, equipamentos, equipamentos mecânicos, viaturas, recursos humanos e materiais, encargos sociais, fiscais, comerciais, trabalhistas, previdenciários e quaisquer outras despesas que se fizerem necessárias ao cumprimento das obrigações decorrentes deste Edital.

13.9. A contratada submete-se às exigências, descontos e/ou retenções exigidos pelo INSS, IR e ISS.

13.10. A contratada fica obrigada a aceitar, nas mesmas condições contratuais, os acréscimos ou supressões que se fizerem necessários, por conveniência da Administração, dentro do limite permitido pelo artigo 125 da Lei nº 14.133/2021, sobre o valor inicial atualizado do contratado.

13.11. Fica eleito o Foro da Comarca de Garibaldi para dirimir dúvidas ou questões oriundas do presente contrato.

13.12. E por estarem justos e contratados, assinam o presente, por si e seus sucessores, em 5 (cinco) vias iguais e rubricadas para todos os fins de direito.

Garibaldi/RS, XX de XX de 2025.

Município de Garibaldi/RS
Sérgio Chesini

Contratada
CNPJ

Ass. jurídica

Fiscal

Este contrato foi examinado e aprovado por esta
Assessoria Jurídica.

RIDAN COSER VILLA - OAB/RS 132.546
Assessor Jurídico/Procuradoria Geral do Município



ESTADO DO RIO GRANDE DO SUL
PREFEITURA MUNICIPAL DE GARIBALDI

A N E X O XV – ANEXOS TÉCNICOS
CONCORRÊNCIA Nº ____/2025



ESTADO DO RIO GRANDE DO SUL
MUNICÍPIO DE GARIBALDI
SECRETARIA MUNICIPAL DE OBRAS

TERMO DE REFERÊNCIA

SOLICITAÇÃO Nº 3787/2025

SECRETARIA: SECRETARIA MUNICIPAL DE OBRAS

OBJETO: CONTRATAÇÃO DE EMPRESA ESPECIALIZADA PARA EXECUÇÃO DE OBRA DE IMPLANTAÇÃO DE VIA DE LIGAÇÃO DA RUA JÚLIO JOÃO ZANOTTO E LATERAL DA BR-470, BAIRRO GARIBALDINA, NO MUNICÍPIO DE GARIBALDI.

1. DEFINIÇÃO DO OBJETO

- 1.1. O presente termo de referência tem por objeto da licitação na modalidade concorrência por item a contratação de empresa especializada para execução de obra de implantação de via de ligação da rua Júlio João Zanotto e lateral da BR-470, Bairro Garibaldina.
- 1.2. A contratação visa a execução da pavimentação da via a ser implantada conforme imagem identificada no Documento de Formalização de Demanda e no Estudo Técnico Preliminar.
- 1.3. A extensão é aproximada de 250m, com gabarito de 12 metros (pista de 8,00m + passeios de 2,00m), sendo a área estimada a ser pavimentada de aproximadamente 2.000m².
- 1.4. A contratação pretendida está prevista no Plano Anual de Contratações do Município de Garibaldi, como se vê no item 4.2.10 do documento, estando assim alinhada com o planejamento desta Administração.
- 1.5. O objeto desta contratação não se enquadra como bem de luxo, conforme Decreto Municipal nº 4.765/2023, caracterizando-se como comum, de acordo com justificativa constante no Estudo Técnico Preliminar.

2. FUNDAMENTAÇÃO DA CONTRATAÇÃO

- 2.1. A presente contratação tem por objetivo a execução de obra de implantação de via de ligação da Rua Júlio Zanotto e lateral da BR-470, Bairro Garibaldina, isto pois visa dar maiores condições de segurança aos motoristas e condições seguras de acesso à Avenida Garibaldina.
- 2.2. Para tanto, a abertura da nova via torna-se melhoria de mobilidade urbana garantindo ligação segura e eficiente a BR-470.
- 2.3. A execução desta obra possibilitará maior fluidez no tráfego, melhoria no escoamento de veículos, além de contribuir para o desenvolvimento urbano e econômico da região.
- 2.4. A não contratação acarretaria em comprometimento da infraestrutura urbana uma vez que a área está sendo ampliada e com isso melhoraria a mobilidade urbana
- 2.5. Por fim, a intervenção atende à necessidade de aprimorar as condições de trânsito e trafegabilidade, contribuindo para a preservação da infraestrutura urbana e para a valorização imobiliária da região. Além disso, a pavimentação asfáltica favorecerá o escoamento mais eficiente do tráfego, reduzirá custos de manutenção das vias e promoverá maior qualidade de vida para os moradores e usuários.



ESTADO DO RIO GRANDE DO SUL
MUNICÍPIO DE GARIBALDI
SECRETARIA MUNICIPAL DE OBRAS

3. DESCRIÇÃO DA SOLUÇÃO COMO UM TODO

- 3.1. A solução consiste na contratação de empresa especializada para execução de pavimentação asfáltica em CBUQ, drenagem pluvial e sinalização de rua de ligação entre a Rua Júlio João Zanotto e a Rua Lateral da BR-470, incluindo todos os materiais e mão de obra necessários à completa execução do projeto básico e atendendo às especificações de serviço e de material exigidos pelas normativas pertinentes.
- 3.2. A contratada deverá iniciar a prestação dos serviços em até 05 (cinco) dias, contadas a partir do recebimento da Ordem de Início dos Serviços concedida pela Secretaria de Obras.
- 3.3. O prazo de execução da obra será de 5 (cinco) meses contados a partir do recebimento da Ordem de Início dos Serviços, emitida pela Secretaria de Obras, podendo ser prorrogado por igual período, mediante justificativa da empresa contratada e aceite da secretaria contratante.
- 3.4. O prazo de vigência da contratação será de 1 (um) ano, podendo ser prorrogado nos limites da Lei.
- 3.5. A execução do contrato deverá ser acompanhada e fiscalizada pelo fiscal Jairo Henrique Melara de Camargo, de matrícula nº 6171.
- 3.6. A gestão do contrato será realizada pelo Secretário Municipal de Obras, Renan César Werner Poletto, matrícula 5942.
- 3.7. O gestor do contrato coordenará a atualização do processo de acompanhamento e fiscalização do contrato contendo todos os registros formais da execução no histórico de gerenciamento do contrato, a exemplo da ordem de serviço, do registro de ocorrências, das alterações e das prorrogações contratuais, elaborando relatório com vistas à verificação da necessidade de adequações do contrato para fins de atendimento da finalidade da administração.

4. REQUISITOS DA CONTRATAÇÃO

- 4.1. As empresas licitantes deverão atender a todas as normas regulamentadoras segurança e saúde do trabalho para execução dos serviços.
- 4.2. Os serviços deverão ser executados em conformidade com normativas oficiais existentes, como as NBR's, Especificações de Serviço do DNIT, Especificações de Serviço do DAER, ou Especificações Técnicas de órgãos relacionados à pavimentação.
- 4.3. O controle de qualidade dos materiais empregados e serviços executados seguirão os limites e faixas indicados nas respectivas normas.
- 4.4. As empresas licitantes deverão realizar vistoria no local, apresentando declaração de que conhecem as condições dos locais de execução do serviço.
- 4.5. Será permitida a subcontratação na execução dos serviços de drenagem (execução de caixas de drenagem, grelhas, assentamento de tubos, assentamento de meios-fios), não eximindo a Contratada de responsabilidade quanto à qualidade do serviço e dos materiais empregados.

5. MODELO DE EXECUÇÃO DO OBJETO



ESTADO DO RIO GRANDE DO SUL
MUNICÍPIO DE GARIBALDI
SECRETARIA MUNICIPAL DE OBRAS

- 5.1. A Secretaria de Obras responsável pela contratação da empresa, realizará a gestão do contrato pelo servidor designado, com a finalidade de acompanhar, fiscalizar e avaliar a execução dos serviços contratados.
- 5.2. A contratada deverá iniciar a prestação dos serviços em até 05 (cinco) dias, contadas a partir do recebimento da Ordem de Início dos Serviços concedida pela Secretaria de Obras, e concluir os trabalhos no prazo máximo de 5 (cinco) meses a partir dessa mesma data, podendo ser prorrogado por igual período, mediante justificativa da empresa contratada e aceite da secretaria contratante.
- 5.3. O prazo de vigência da contratação será de 1 (um) ano, podendo ser prorrogado nos limites da Lei.
- 5.4. Os serviços deverão ser executados com observância de todos os atributos técnicos exigidos para a obra, comprovados mediante atestados aos órgãos competentes.
- 5.5. A execução do contrato deverá ser acompanhada e fiscalizada pelo fiscal do contrato ou pelos respectivos substitutos, conforme caput do art. 117, da Lei nº 14.133/2021.
- 5.6. A execução do contrato deverá ser acompanhada e fiscalizada pelo fiscal Jairo Henrique Melara de Camargo, de matrícula nº 6171.
- 5.7. O gestor do contrato será o Secretário Municipal de Obras, Sr. Renan César Werner Poletto, de matrícula nº 5942.

6. MODELO DE GESTÃO DO CONTRATO

- 6.1. O contrato deverá ser executado fielmente pelas partes, de acordo com as cláusulas avençadas e as normas da Lei nº 14.133, de 2021, e cada parte responderá pelas consequências de sua inexecução total ou parcial.
- 6.2. A Secretaria de Obras responsável pela contratação da empresa, realizará a gestão do contrato pelo servidor designado, com a finalidade de acompanhar, fiscalizar e avaliar a execução dos serviços contratados.
- 6.3. Em caso de impedimento, ordem de paralisação ou suspensão do contrato, o cronograma de execução será prorrogado automaticamente pelo tempo correspondente, anotadas tais circunstâncias mediante simples apostila.
- 6.4. As comunicações entre o órgão ou entidade e a contratada devem ser realizadas por escrito sempre que o ato exigir tal formalidade, admitindo-se o uso de mensagem eletrônica para esse fim.
- 6.5. O órgão ou entidade poderá convocar representante da empresa para adoção de providências que devam ser cumpridas de imediato.
- 6.6. O prazo de execução da obra será de 5 (cinco) meses contados a partir do recebimento da Ordem de Inícios dos Serviços, emitida pela Secretaria de Obras, podendo ser prorrogado por igual período, mediante justificativa da empresa contratada e aceite da secretaria contratante.
- 6.7. O prazo de vigência da contratação será de 1 (um) ano, podendo ser prorrogado nos limites da Lei.



ESTADO DO RIO GRANDE DO SUL
MUNICÍPIO DE GARIBALDI
SECRETARIA MUNICIPAL DE OBRAS

- 5.8. A execução do contrato deverá ser acompanhada e fiscalizada pelo fiscal Jairo Henrique Melara de Camargo, de matrícula nº 6171.
- 6.8. A gestão do contrato será realizada pelo Secretário Municipal de Obras, Renan César Werner Poletto, matrícula 5942.

7. CRITÉRIOS DE RECEBIMENTO E PAGAMENTO

- 7.1. O serviço deverá ser realizado, no menor tempo possível e após finalização deverá ser entregue a nota fiscal ou instrumento de cobrança equivalente, pelo(a) responsável pela fiscalização do contrato, para efeito de posterior verificação de sua conformidade com as especificações constantes no Termo de Referência e na proposta.
- 7.2. Caso haja algum serviço em desacordo com as especificações constantes no Termo de Referência e na proposta ou que seja de péssima qualidade, deverão ser reparados no prazo de 15 (quinze) dias, a contar da notificação da contratada, às suas custas, sem prejuízo da aplicação das penalidades. Neste caso, a nota fiscal será retida até que seja regularizada a pendência, sendo autorizado o pagamento após a liberação da pessoa responsável.
- 7.3. Os pagamentos serão efetuados mensalmente, até o 30º (trigésimo) dia do mês subsequente ao da prestação do serviço, comprovada a execução dos serviços e juntadas as notas fiscais exigidas, conforme calendário de pagamentos a fornecedores.
- 7.4. A forma de pagamento será por meio de crédito em conta bancária, devendo a contratada informar banco, agência, operação e número da conta bancária em nome da contratada, ou através de boleto de cobrança bancária.
- 7.5. Quando a cobrança ocorrer por boleto, o mesmo somente poderá ser emitido com código de barra padrão FEBRABAN com vencimento apresentação.

8. FORMA E CRITÉRIOS DE SELEÇÃO DO FORNECEDOR/PRESTADOR DE SERVIÇO

- 8.1. A contratação será realizada por meio de licitação na modalidade concorrência por item, nos termos do artigo 82, da Lei Federal nº 14.133/2021.
- 8.2. Para fornecimento/prestação dos serviços pretendidos os eventuais interessados deverão comprovar que atuam em ramo de atividade compatível com o objeto da licitação, bem como apresentar os seguintes documentos a título habilitação, nos termos do art. 62 da Lei Federal nº 14.133/2021.
- 8.3. Os prestadores de serviço ora consultados para cotação foram escolhidos diante das seguintes justificativas:
- a) são do ramo pertinente ao objeto demandado;
 - b) apresentaram todas as documentações referentes a habilitação jurídica, regularidade fiscal e trabalhista, qualificação econômico-financeiro e qualificação técnica.
 - c) os preços estão em conformidade com os de mercado, o que caracteriza vantajosa a contratação à Administração Pública local.



ESTADO DO RIO GRANDE DO SUL
MUNICÍPIO DE GARIBALDI
SECRETARIA MUNICIPAL DE OBRAS

8.4. Para fornecimento/prestação dos serviços pretendidos os eventuais interessados deverão comprovar que atuam em ramo de atividade compatível com o objeto da licitação, bem como apresentar os seguintes documentos a título habilitação, nos termos do art. 62 da Lei Federal nº 14.133/2021:

HABILITAÇÃO JURÍDICA

- a) Sociedade simples: inscrição do ato constitutivo no Registro Civil de Pessoas Jurídicas do local de sua sede, acompanhada de documento comprobatório de seus administradores;

HABILITAÇÃO FISCAL, SOCIAL E TRABALHISTA

- a) Prova de inscrição no Cadastro Nacional de Pessoas Jurídicas ou no Cadastro de Pessoas Físicas, conforme o caso;
- b) Prova de regularidade expedida pela Procuradoria Nacional da Fazenda (Certidão Conjunta de Débitos relativos a Tributos Federais e à Dívida Ativa da União).
- c) Prova de regularidade com a Fazenda Estadual.
- d) Prova de regularidade com a Fazenda Municipal, sendo da sede do Licitante.
- e) Prova de regularidade junto ao Fundo de Garantia por tempo de serviço (FGTS).
- f) Certidão Negativa de Débitos Trabalhistas (obtida eletronicamente nos sites do TRT-4 e/ou Regional correspondente do licitante ou TST).

OBSERVAÇÃO: O fornecedor enquadrado como microempreendedor individual que pretenda auferir os benefícios do tratamento diferenciado previstos na Lei Complementar n. 123, de 2006, estará dispensado da prova de inscrição nos cadastros de contribuintes estadual e municipal.

HABILITAÇÃO ECONÔMICO-FINANCEIRA

- a) Certidão negativa de falência ou concordata expedida pelo distribuidor da sede da pessoa jurídica, em prazo não superior a trinta (30) dias da data da apresentação do documento;

QUALIFICAÇÃO TÉCNICA

a) Comprovação de aptidão por meio de atestado de capacidade técnica, fornecido por pessoa jurídica de direito público ou privado, **com registro em nome do profissional técnico** de nível superior, pelo qual tenha sido contratado para a execução de obra similar ao objeto do presente certame e se tratar de obra já concluída. Não é permitida a **soma** de atestados; o atestado deverá estar registrado na entidade profissional competente, em conformidade com o artigo 67, inciso II, da Lei n.º 14.133/21. No atestado deverá constar discriminadamente os serviços componentes da obra, em particular as parcelas de maior relevância conforme tabela:

Item	Atividade/Serviço	Quant. mínima
1	Execução de bueiros/tubulações de concreto de diâmetro mínimo de 800mm	135,00 m



ESTADO DO RIO GRANDE DO SUL
MUNICÍPIO DE GARIBALDI
SECRETARIA MUNICIPAL DE OBRAS

2	Execução de base em brita graduada simples	200,00 m ³
3	Execução de pavimentação asfáltica em CBUQ	45,00 m ³ ou 100 ton

- b) A licitante deverá comprovar que o referido profissional detentor do atestado técnico, pertence ao seu quadro permanente, na data prevista para a entrega dos envelopes. Em se tratando de empregado, através de cópia reprográfica autenticada da Carteira de Trabalho e Previdência Social (CTPS), ou Contrato particular de prestação de serviços em vigor, ou Termo de Compromisso e, no caso de sócio da empresa, será confirmado através do Ato Constitutivo e/ou Contrato Social apresentado.
- c) O Responsável Técnico deverá ser o profissional detentor do Atestado de Capacidade Técnica apresentado.
- d) Certidão de registro do responsável, ligado ao objeto da presente Licitação, no CREA ou CAU, sendo que os certificados expedidos por Conselhos de outras regiões, cuja circunscrição não seja do Rio Grande do Sul, deverão receber o visto do CREA-RS (Resolução nº 266/97, art. 4º, CONFEA).
- e) Licenciamento ambiental (Licença de Operação – LO) da empresa licitante, em vigor, para extração e beneficiamento de minérios (Central de Britagem) ou a comprovação da origem do produto mediante termo de compromisso a ser fornecido pela empresa produtora de minérios e, neste caso, o respectivo licenciamento ambiental do emissor do termo de compromisso, em vigor.
- f) Licenciamento ambiental (Licença de Operação – LO) da Usina de Asfalto a Quente, em vigor, emitida pelo órgão ambiental competente; se a Usina não for de propriedade do licitante deverá apresentar uma declaração de disponibilidade assinada pelo proprietário da Usina, de que esta atenderá ao objeto licitado, devendo ser anexada a respectiva Licença de Operação, emitida pelo órgão ambiental competente, em vigor.
- g) Certidão de registro da empresa no Conselho Regional de Engenharia e Agronomia-CREA ou Conselho de Arquitetura e Urbanismo, com prazo de validade em vigor.
- h) Projeto completo de engenharia do CBUQ, certificado por órgão, instituição pública ou empresa privada independente de acordo com as especificações de serviços DAER, faixa B, ou DNIT, faixa C.
- i) Apresentação de Declaração de Distâncias de Transporte, conforme exemplo em Anexo I, constando as distâncias reais (caminho de ida) até a obra.

9. ESTIMATIVA DO VALOR DA CONTRATAÇÃO

- 9.1. Estima-se para a contratação almejada o valor de R\$ 1.606.613,06 (um milhão, seiscentos e seis mil, seiscentos e treze reais e seis centavos)

ITEM	DESCRIÇÃO	UNID.	QUANT.	VALOR TOTAL
------	-----------	-------	--------	-------------



ESTADO DO RIO GRANDE DO SUL
MUNICÍPIO DE GARIBALDI
SECRETARIA MUNICIPAL DE OBRAS

01	CONTRATAÇÃO DE EMPRESA ESPECIALIZADA PARA EXECUÇÃO DE OBRA DE IMPLANTAÇÃO DE VIA DE LIGAÇÃO DA RUA JÚLIO JOÃO ZANOTTO E LATERAL DA BR-470, BAIRRO GARIBALDINA, NO MUNICÍPIO DE GARIBALDI.	UN	1	R\$ 1.606.613.06
----	---	----	---	------------------

10. ADEQUAÇÃO ORÇAMENTÁRIA

10.1. O dispêndio financeiro decorrente das aquisições ora pretendidas decorrerá da dotação orçamentária:

ÓRGÃO: 05 – SECRETARIA MUNICIPAL DE OBRAS

UNIDADE: 01 - SECRETARIA MUNICIPAL DE OBRAS

26.782.0099.1026.0000 – PAVIMENTAÇÃO DE VIAS

4.4.90.51.91.05.36 – IMPLANTAÇÃO DE RUA DE LIGAÇÃO DA RUA JÚLIO JOÃO ZANOTTO COM A VIA LATERAL DA BR-470 (59526)

Garibaldi, 09 de setembro de 2025.

Documento assinado digitalmente
gov.br EMÍLIA BORTOLINI MOSCHETTA
Data: 09/09/2025 15:42:50-0300
Verifique em <https://validar.iti.gov.br>

Emília Bortolini Moschetta
Diretora de Departamento

RENAN CESAR
WERNER
POLETTTO:00877987
009
Assinado de forma digital
por RENAN CESAR WERNER
POLETTTO:00877987009
Dados: 2025.09.09 15:38:01
-03'00'

Renan César Werner Poletto
Secretário Municipal de Obras



ESTADO DO RIO GRANDE DO SUL
MUNICÍPIO DE GARIBALDI
SECRETARIA MUNICIPAL DE OBRAS

ANEXO I

TIMBRE/LOGO DA EMPRESA

DECLARAÇÃO DE DISTÂNCIA DE TRANSPORTE

Eu, *[Nome do Responsável pela Declaração]*, portador do CPF *[Número do CPF]* e representante legal da empresa *[Nome da Empresa]*, situada na *[Endereço da Empresa]*, venho por meio desta declarar a que os materiais utilizados para a execução dos serviços serão retirados da localização indicada abaixo.

ITEM	ORIGEM	DESTINO	DISTÂNCIA REAL	LATITUDE	LONGITUDE
CBUQ	EMPREITEIRA	OBRA			
AGREGADOS	FORNECEDOR	OBRA			
CM-30 e RR-2C	FORNECEDOR	OBRA			
CAP 50/70	FORNECEDOR	USINA DE ASFALTO			
ARTEFATOS DE CONCRETO	FORNECEDOR	OBRA			

*Coordenadas em Graus Decimais

**Preencher somente as células amarelas.

Declaro ainda que, em caso de qualquer eventual alteração nas distâncias de transporte ou na origem dos materiais durante o decorrer da obra, a fiscalização será devidamente informada com antecedência para as devidas providências.

[Local], [Data]

ASSINATURA

[Nome do Responsável pela Declaração]

[Cargo na Empresa]



ESTADO DO RIO GRANDE DO SUL
MUNICÍPIO DE GARIBALDI
SECRETARIA MUNICIPAL DE OBRAS

MEMORIAL DESCRITIVO

IMPLANTAÇÃO DE RUA DE LIGAÇÃO DA RUA JÚLIO JOÃO
ZANOTTO COM A VIA LATERAL DA BR-470 NO BAIRRO
GARIBALDINA

GARIBALDI / RS



ESTADO DO RIO GRANDE DO SUL
MUNICÍPIO DE GARIBALDI
SECRETARIA MUNICIPAL DE OBRAS

1. ADMINISTRAÇÃO LOCAL DA OBRA

1.1. ADMINISTRAÇÃO LOCAL DA OBRA

Foi considerada equipe para a Administração Local de Obra, composta por engenheiro civil, encarregado geral, topógrafo e auxiliar de topógrafo, com carga horária estimada, conforme composição.

A equipe deverá acompanhar a execução dos serviços, com a correta locação da obra, assim como o controle de qualidade dos serviços executados.

Antes do início dos serviços, a equipe de topografia deverá locar a obra, com marcação do estaqueamento e locação das caixas. Após a execução das caixas, a equipe deverá fazer o levantamento cadastral, apresentando *As Built* das alterações necessárias.

Este item será medido proporcionalmente à evolução da obra, conforme orientação do Tribunal de Contas, ou seja, se o valor financeiro da medição representa 15%, o percentual de medição da Administração Local será 15%.

2. SERVIÇOS INICIAIS

2.1. PLACA DE OBRA, ADESIVADA COM ARTE, COM SUPORTE

Deverá ser confeccionada placa de obra, com estrutura de fixação, com arte no padrão estipulado pela Fiscalização, com dimensões de 2,40m x 1,20m.

Antes da execução, a imagem do modelo da placa com informações deverá ser enviada para a Fiscalização para aprovação.



ESTADO DO RIO GRANDE DO SUL
MUNICÍPIO DE GARIBALDI
SECRETARIA MUNICIPAL DE OBRAS

2.2. MOBILIZAÇÃO / DESMOBILIZAÇÃO DE EQUIPAMENTOS

Os equipamentos deverão ser mobilizados respeitando o prazo de início da obra, a contar da Ordem de Início emitida pela Contratante, conforme item contratual.

Da mesma forma ao final da realização dos serviços, os equipamentos devem ser retirados do local, além da retirada de restos de materiais, devendo a área a ser utilizada como canteiro/apoio entregue limpa.

Para a obra em questão, a mobilização e desmobilização deve ser realizada por meio de um caminhão prancha que tenha capacidade de transporte de todos equipamentos.

Equipamentos autopropelidos e que obedeçam às leis de trânsito vigentes, como caminhão pipa e espargidor, não têm a necessidade de se deslocarem no caminhão prancha.

2.3. SINALIZAÇÃO TEMPORÁRIA

2.3.1. PLACAS

A sinalização da obra deverá ser, no mínimo, conforme o projeto específico elementos:

As placas deverão estar dispostas no trecho durante todo o período de obra e deverão obedecer aos padrões estipulados no Manual de Sinalização Temporária do CONTRAN.

2.3.2. CONES

Deverão ser dispostos no eixo da via cones a cada 50 metros, com a finalidade de impedir a ultrapassagem no trecho da obra, devendo ser verificado e repostos diariamente. Nos trechos próximos à área de intervenção, deverá ser feito o reforço da sinalização com cones, direcionando o trânsito, com espaçamento de 3,00m entre cada elemento.



ESTADO DO RIO GRANDE DO SUL
MUNICÍPIO DE GARIBALDI
SECRETARIA MUNICIPAL DE OBRAS

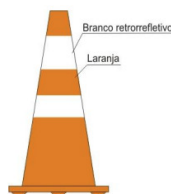

2.3.3. TELA TAPUME PLÁSTICA (CERQUITE)

Toda vala deverá ser isolada através de tela tapume plástica (cerquite), não podendo ficar sem sinalização após o fim da jornada. Durante a jornada, o trecho de vala que não estará sofrendo intervenção deverá permanecer isolado. Ver croquis de sinalização proposto.

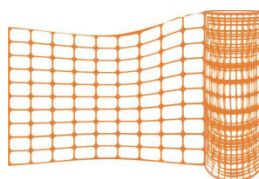

3. DRENAGEM

3.1. BOCAS DE LOBO

As bocas de lobo a serem implantadas deverão ser do modelo apresentado em projeto. Deverão ser de blocos cerâmicos conforme indicado em projeto, com chapisco e reboco na parte interna e somente chapisco na parte externa.

A tampa da caixa de drenagem deverá ser composta por uma peça pré-moldada de concreto armado, com requadro feito em cantoneiras (2”), conforme especificação de projeto. As grelhas deverão ser do tipo articulada, permitindo o acesso para limpeza, e soldadas através de dobradiça/pino ao requadro.

O fundo da vala para execução da caixa deverá ser regularizado e ter camada de brita para posterior execução do fundo em concreto. O fundo poderá ser



ESTADO DO RIO GRANDE DO SUL
MUNICÍPIO DE GARIBALDI
SECRETARIA MUNICIPAL DE OBRAS

em peça pré-moldada.

Em função da dificuldade de se encontrar solo de boa qualidade para execução do reaterro da drenagem, deverá ser empregado bica corrida ou pó de pedra, sendo o reaterro realizado em camadas compactadas à percussão (sapo).

3.2. CAIXAS DE LIGAÇÃO E PASSAGEM

As caixas novas a serem implantadas deverão ser do modelo apresentado em projeto, em concreto armado.

O fundo da vala para execução da caixa deverá ser regularizado e executado concreto magro.

Em função da dificuldade de se encontrar solo de boa qualidade para execução do reaterro da drenagem, deverá ser empregado bica corrida ou pó de pedra, sendo o reaterro realizado em camadas compactadas à percussão (sapo).

3.3. TUBOS DE CONCRETO ARMADO

Os tubos utilizados deverão ser do tipo ponta e bolsa, de concreto armado **PA-2**, nos diâmetros indicados em projeto. Serão assentados sobre lastro de brita, com espessura de 8 a 10cm, com **recobrimento mínimo de 60cm. Deverão ser rejuntados interna e externamente, em todo seu perímetro.**

Em função da dificuldade de se encontrar solo de boa qualidade para execução do reaterro da drenagem, deverá ser empregado bica corrida ou pó de pedra, sendo o reaterro realizado em camadas compactadas à percussão (sapo).



ESTADO DO RIO GRANDE DO SUL
MUNICÍPIO DE GARIBALDI
SECRETARIA MUNICIPAL DE OBRAS

4. PAVIMENTAÇÃO

4.1. SUB-BASE E BASE

Conforme o local, deverá ser executada camada de base em brita graduada (20 cm de espessura).

A distância de transporte dos materiais será medida de acordo com a distância real até a obra.

4.2. IMPRIMAÇÃO

Deverá ser realizada a imprimação da base com CM-30 após a liberação da Fiscalização.

4.3. PINTURA DE LIGAÇÃO

A pintura de ligação deverá ser executada com emulsão RR-2C, conforme preconizado nas normativas. A superfície deverá estar livre de poeira, agregados, folhas, grama etc.

4.4. CAMADA DE ROLAMENTO

Sobre a imprimação deverá ser aplicada pintura de ligação em superfície livre de poeira ou agregados. A espessura dessa camada deverá ser de 5cm.

A distância de transporte dos materiais será medida de acordo com a distância real até a obra.



ESTADO DO RIO GRANDE DO SUL
MUNICÍPIO DE GARIBALDI
SECRETARIA MUNICIPAL DE OBRAS

5. SINALIZAÇÃO

As pinturas da sinalização horizontal deverão ser realizadas com tinta à base de resina acrílica, com microesferas de vidro, com espessura de 0,4mm, tanto nas faixas, eixos e zebrações. As dimensões deverão ser conforme especificação de projeto.

6. CONTROLE TECNOLÓGICO

O controle tecnológico **deverá ser apresentado em cada medição**, com relatório assinado pelo responsável técnico da obra e com a identificação do laboratorista responsável pela realização dos ensaios.

6.1. SUBLEITO

No local de implantação das vias, deverá ser realizado ensaio de viga benkelman para se verificar a deflexão do subleito e identificar possíveis pontos de excessiva deformação.

6.2. BASE DE BRITA GRADUADA

6.2.1. TEOR DE UMIDADE

Antes da compactação do material da base, deverá ser realizado ensaio de umidade da base, para garantir a compactação na umidade ótima, uma vez ao dia ou a cada 200m de base.

6.2.2. GRANULOMETRIA DO AGREGADO

Deverá ser realizado ensaio de granulometria uma vez ao dia, quando da execução da base.



ESTADO DO RIO GRANDE DO SUL
MUNICÍPIO DE GARIBALDI
SECRETARIA MUNICIPAL DE OBRAS

6.2.3. DENSIDADE IN SITU

Deverão ser realizados ensaios de densidade in situ, com método do frasco de areia, para verificação da compactação da base.

6.2.4. TAXA DE APLICAÇÃO DE LIGANTE BETUMINOSO

Deverá ser determinada a taxa de aplicação da imprimação com asfalto diluído através do método da bandeja.

6.3. CBUQ

6.3.1. TAXA DE APLICAÇÃO DE LIGANTE BETUMINOSO

Deverá ser determinada a taxa de aplicação da pintura de ligação para execução da regularização e da capa, através do método de bandeja, pelo menos 1 vez ao dia, quando da execução do CBUQ.

6.3.2. ENSAIO DE GRANULOMETRIA

Pelo menos uma vez ao dia deverá ser recolhido material (na usina ou em campo) e realizado ensaio de granulometria dos agregados, que poderá ser o agregado proveniente do controle de ligante da mistura. Deverão ser respeitados os limites normativos referentes ao projeto de CBUQ apresentado.



ESTADO DO RIO GRANDE DO SUL
MUNICÍPIO DE GARIBALDI
SECRETARIA MUNICIPAL DE OBRAS

6.3.3. ENSAIO DE PERCENTUAL DE BETUME

Pelo menos uma vez ao dia deverá ser recolhido material (na usina ou em campo) e realizado ensaio de teor de betume da mistura asfáltica. Deverão ser respeitados os limites normativos referentes ao projeto de CBUQ apresentado.

6.3.4. ENSAIO MARSHALL

Pelo menos duas vezes ao dia deverá ser recolhido material (na usina ou em campo) e realizado ensaio Marshall. Cada ensaio deverá ter **3 corpos de prova**. Deverão ser respeitados os limites normativos referentes ao projeto de CBUQ apresentado.

6.3.5. ENSAIO CONTROLE DO GRAU DE COMPACTAÇÃO DO CBUQ

Após a execução da capa, deverão ser retirados os corpos de prova a cada 100m de pista, na quantidade estimada pela fiscalização. Neste momento será avaliada a espessura da camada. Após extração, deverá ser realizada a determinação da densidade aparente do corpo de prova e respectivo controle de compactação. Deverão ser respeitados os limites normativos referentes ao projeto de CBUQ apresentado.



ESTADO DO RIO GRANDE DO SUL
MUNICÍPIO DE GARIBALDI
SECRETARIA MUNICIPAL DE OBRAS

7. SERVIÇOS FINAIS

Após término dos serviços, os trechos deverão ser entregues livres de entulhos, restos de agregados e de obras;

Garibaldi, 01 de agosto de 2025.

JAIRO HENRIQUE M. DE CAMARGO

Engenheiro Civil
CREA/RS PR137578

ESCALA 1 : 1.000

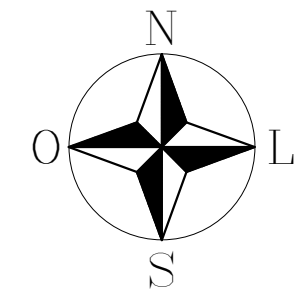

ESCALA 1 : 500

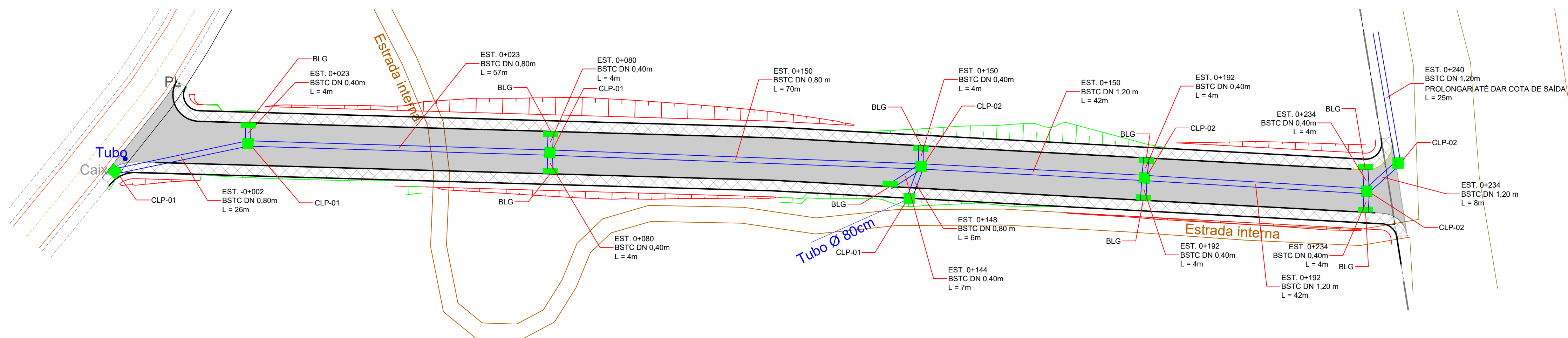

SEÇÃO TIPO - PAVIMENTAÇÃO

The diagram illustrates a cross-section of a road pavement. The total width of the base is 12.00m, with 2.00m shoulders on both sides. The central gutter is 4.00m wide and 4.00m deep. The left slope is 1:1, and the right slope is 1.5:1. A dashed orange line indicates the ground profile.

ESCALA 1 : 750

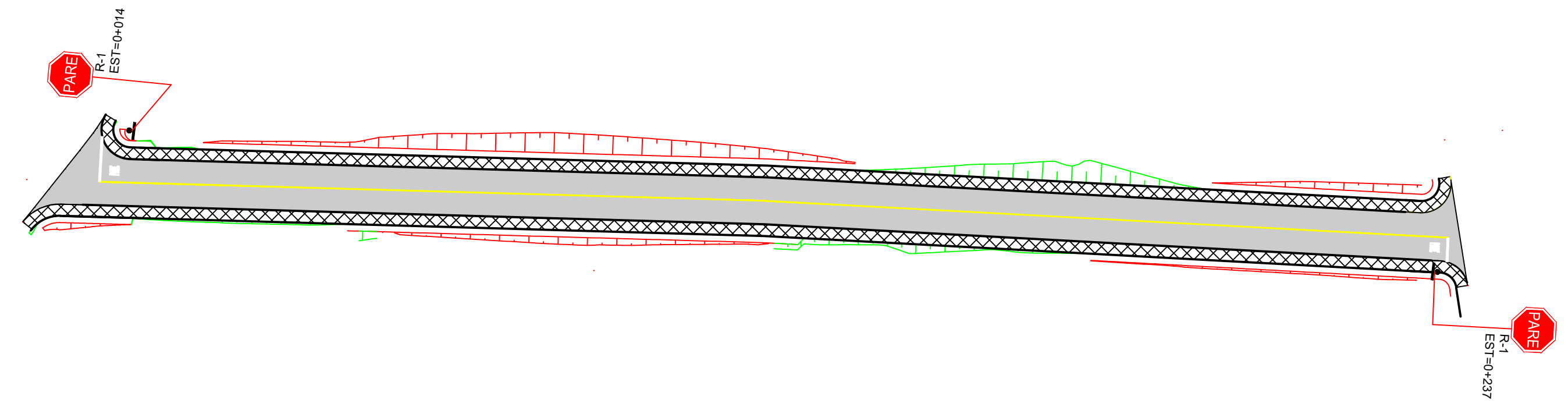

RUA JÚLIO DE CASTILHOS, 254
GARIBALDI / RS - FONE (54) 3462-8200

PROPRIETÁRIO

OBRA: IMPLANTAÇÃO / ABERTURA DE NOVA RUA NO BAIRRO GARIBALDINA -
LIGAÇÃO ENTRE RUA JÚLIO JOÃO ZANOTTO E VIA LATERAL BR-470

PROPRIETÁRIO:

RENAN CÉSAR WERNER POLETO
SECRETÁRIO MUNICIPAL DE OBRAS

RESPONSÁVEL TÉCNICO:

JAIRO H. M. DE CAMARGO
ENG. CIVIL - CREA/RS PR137578

LOCAL	BAIRRO GARIBALDINA
-------	--------------------

ÁREA DE PAV.

REFERENTE A

- PLANTA DE LOCALIZAÇÃO E SITUAÇÃO ATUAL
- SOLUÇÃO PROPOSTA
- SEÇÃO TIPO

DATA
AGO. / 2025

DESENHO
JAIR

PRANCHA
01 / 03

CAIXA 1,50M x 1,50M

VISTA SUPERIOR

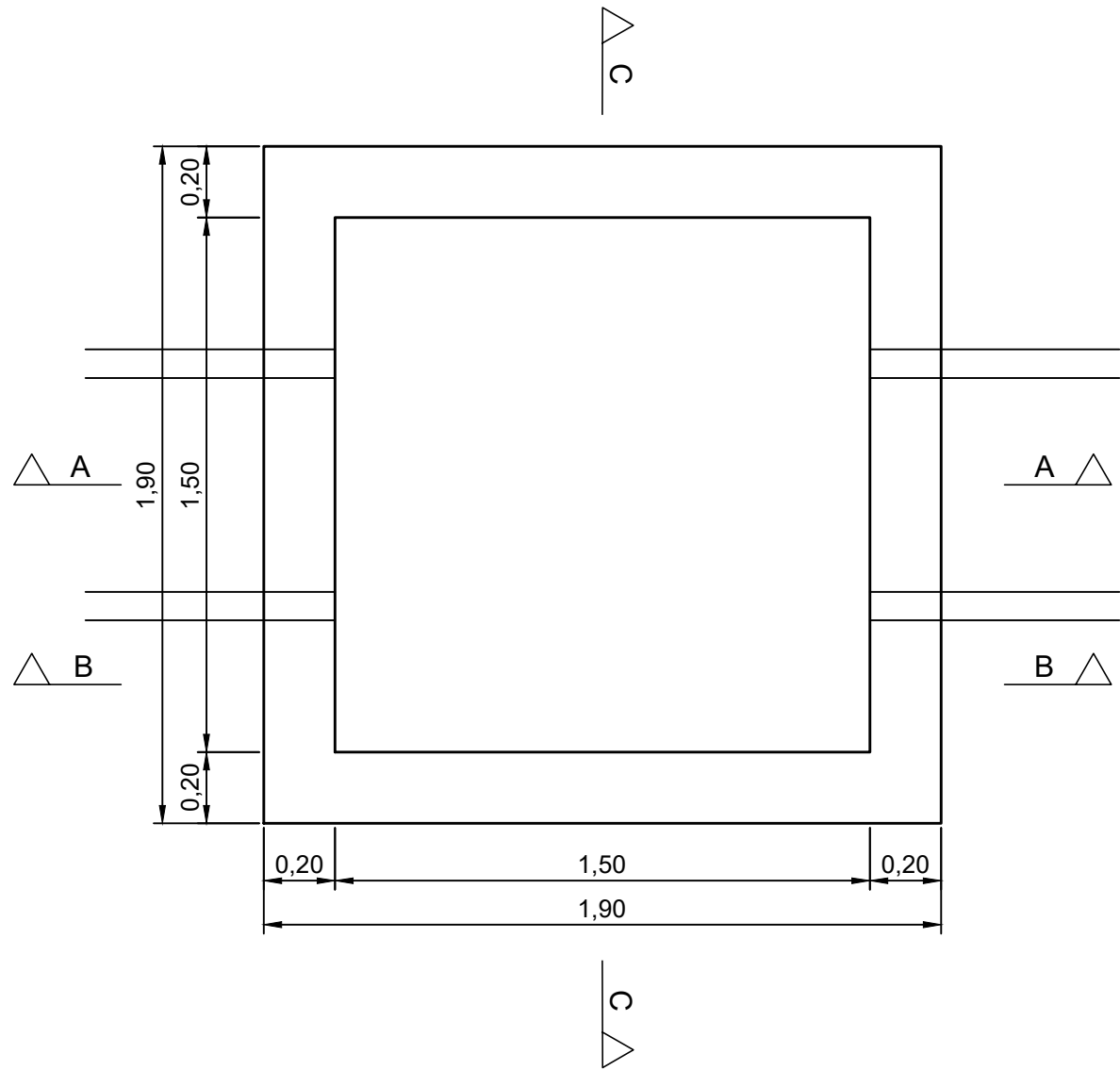

CORTE C-C

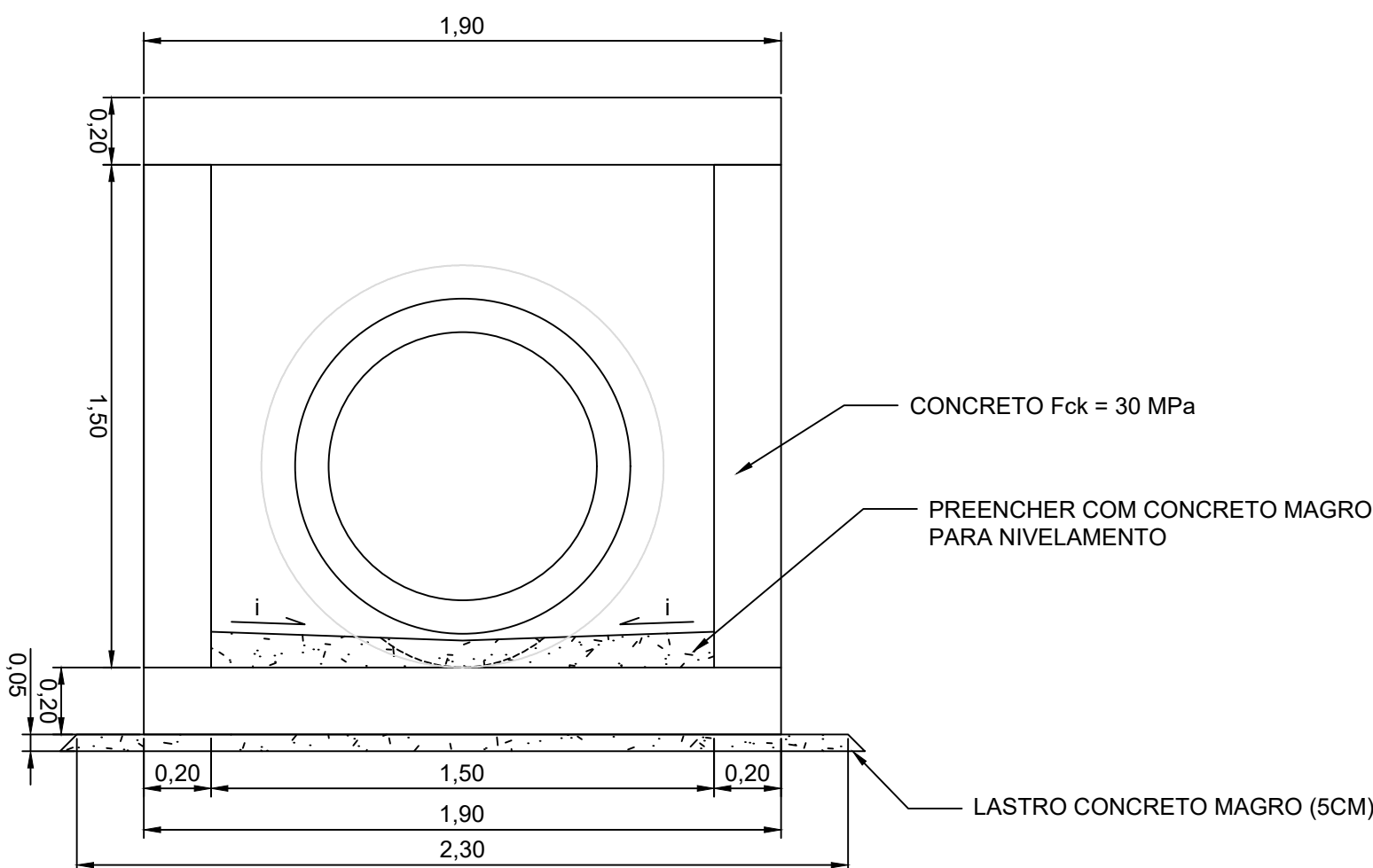

CONCRETO Fck = 30 MPa

PREENCHER COM CONCRETO MAGRO PARA NIVELAMENTO

LASTRO CONCRETO MAGRO (5CM)

CORTE A-A

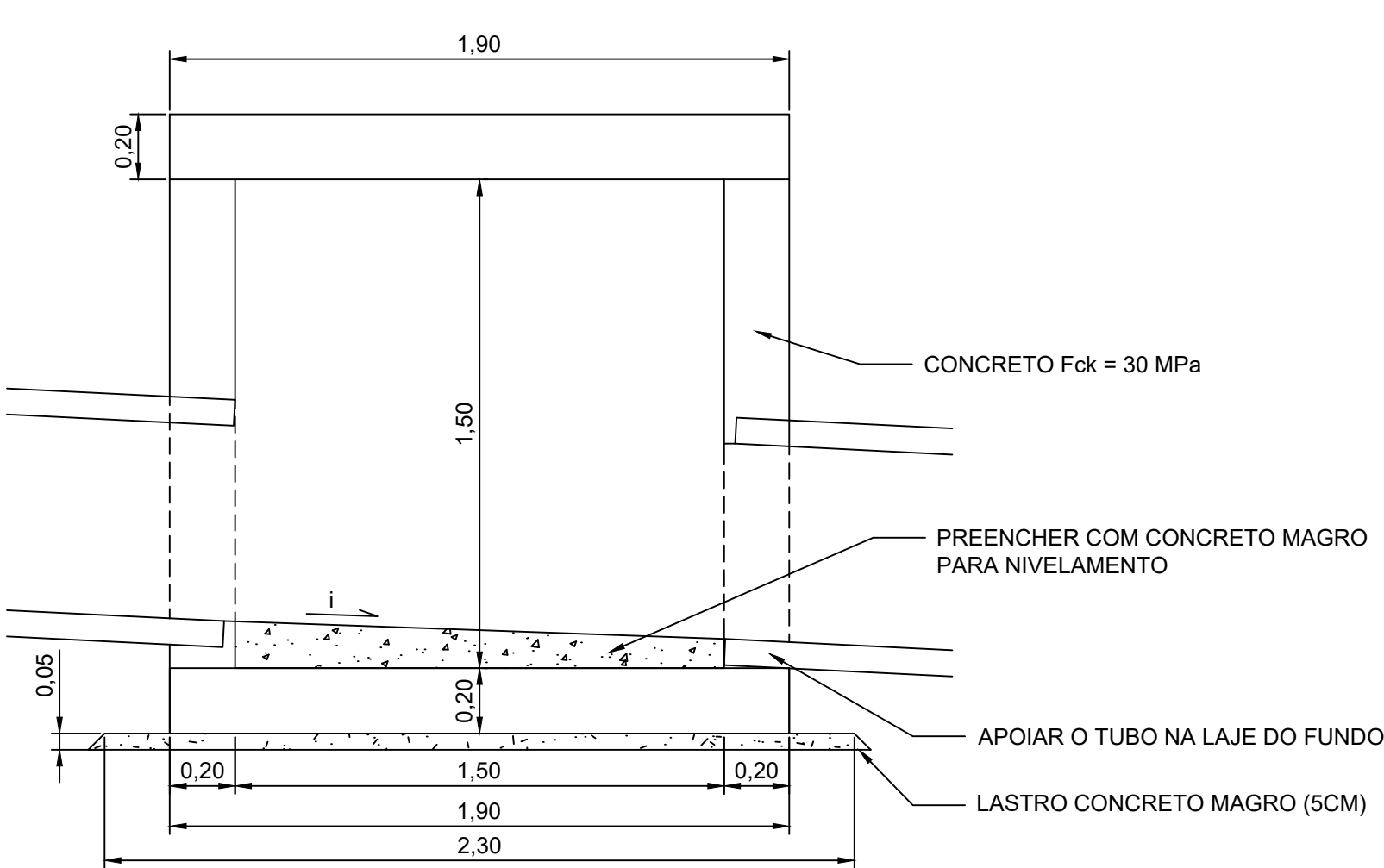

CONCRETO Fck = 30 MPa

PREENCHER COM CONCRETO MAGRO PARA NIVELAMENTO

APOIAR O TUBO NA LAJE DO FUNDO

LASTRO CONCRETO MAGRO (5CM)

CORTE B-B

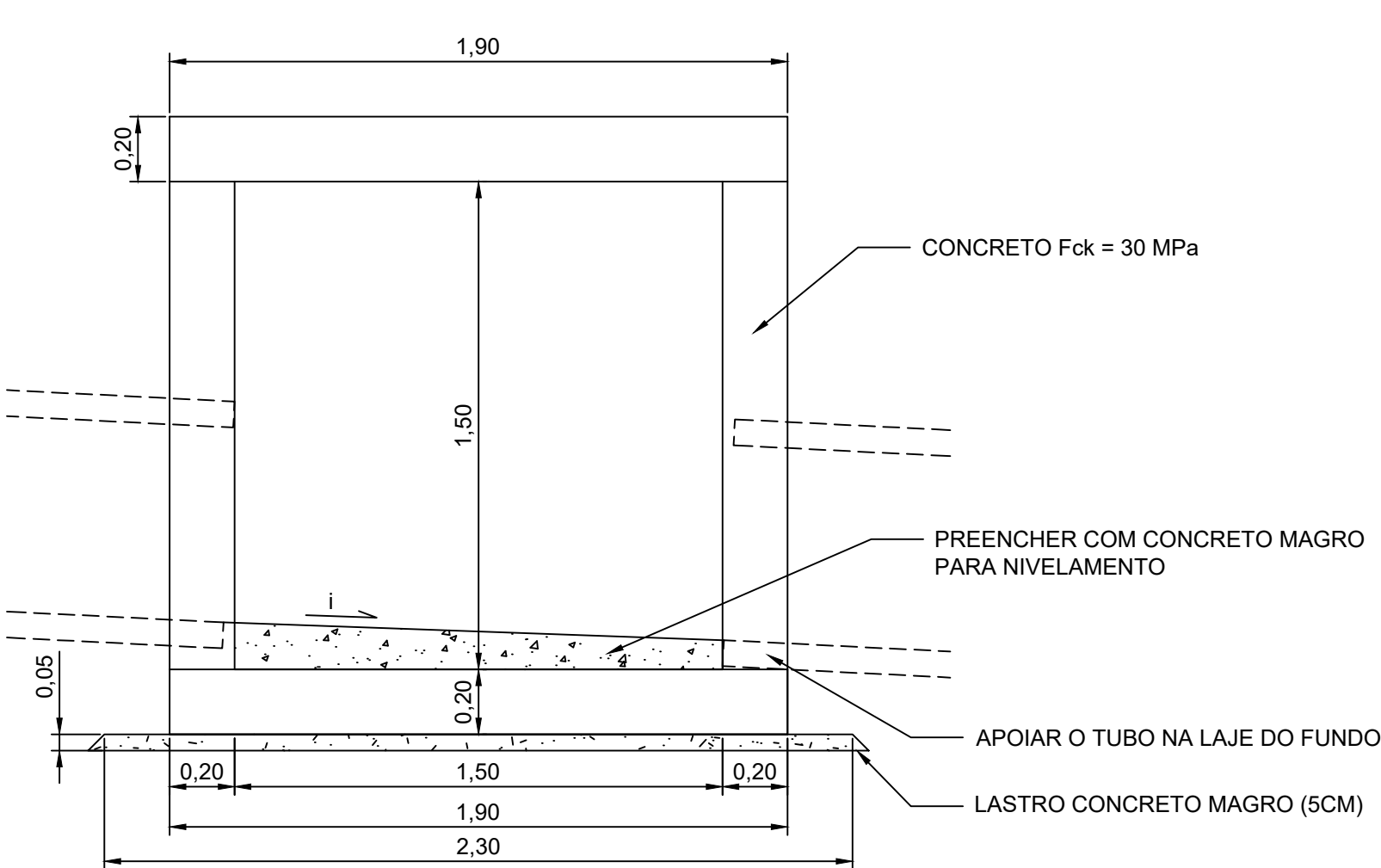

CONCRETO Fck = 30 MPa

PREENCHER COM CONCRETO MAGRO PARA NIVELAMENTO

APOIAR O TUBO NA LAJE DO FUNDO

LASTRO CONCRETO MAGRO (5CM)

ARMADURAS

VISTA SUPERIOR

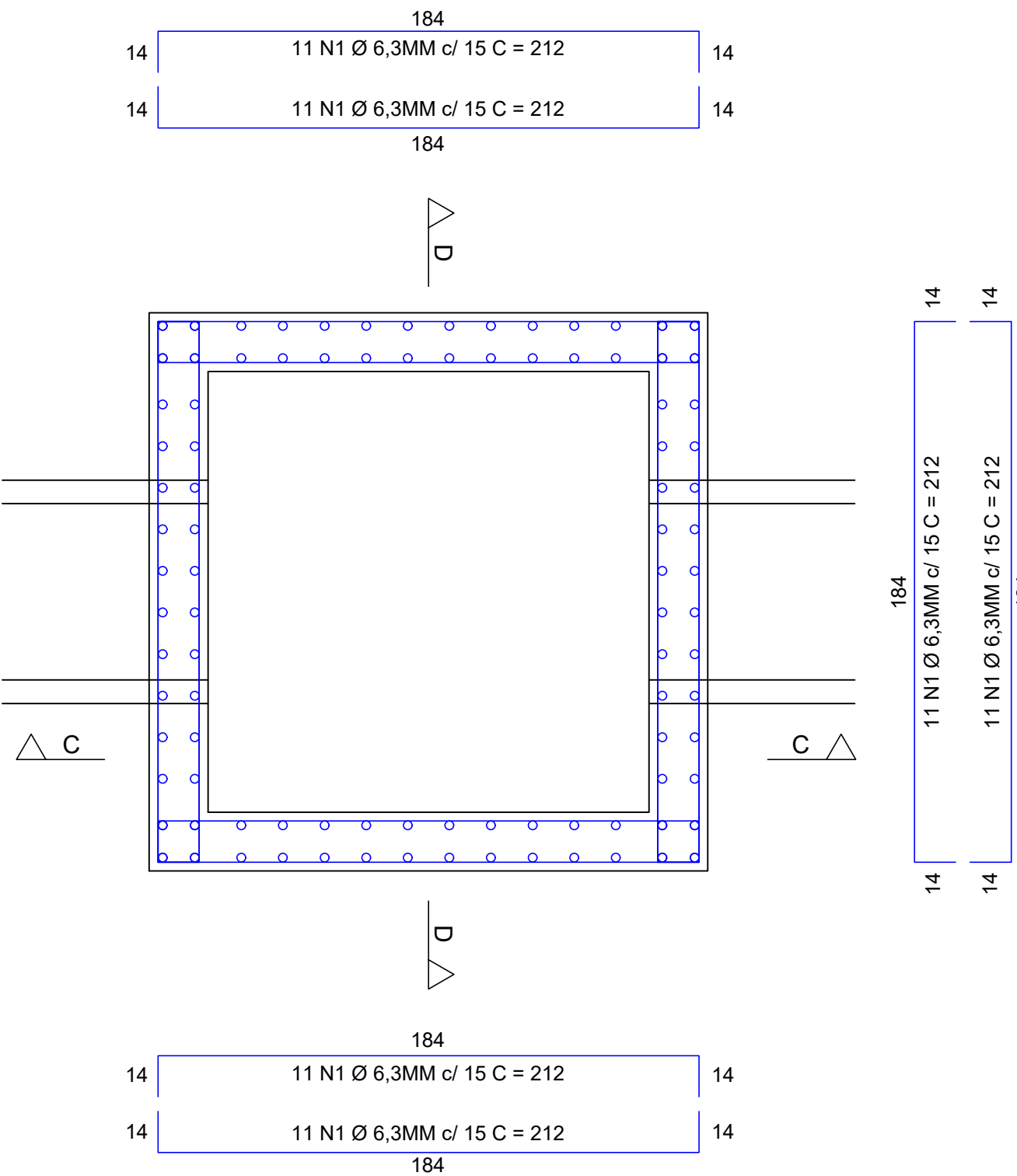

CORTE C-C

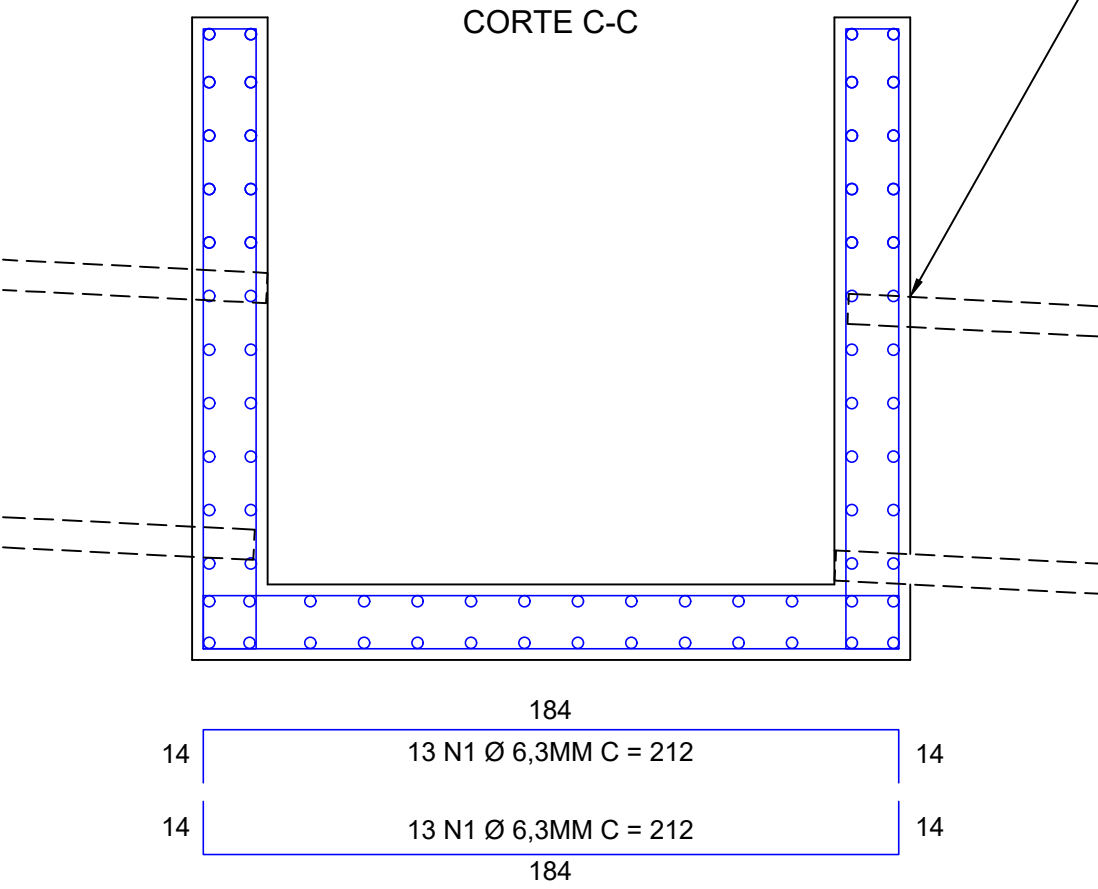

NA REGIÃO DO TUBO, A ARMADURA DEVERÁ SER ADAPTADA

CORTE D-D

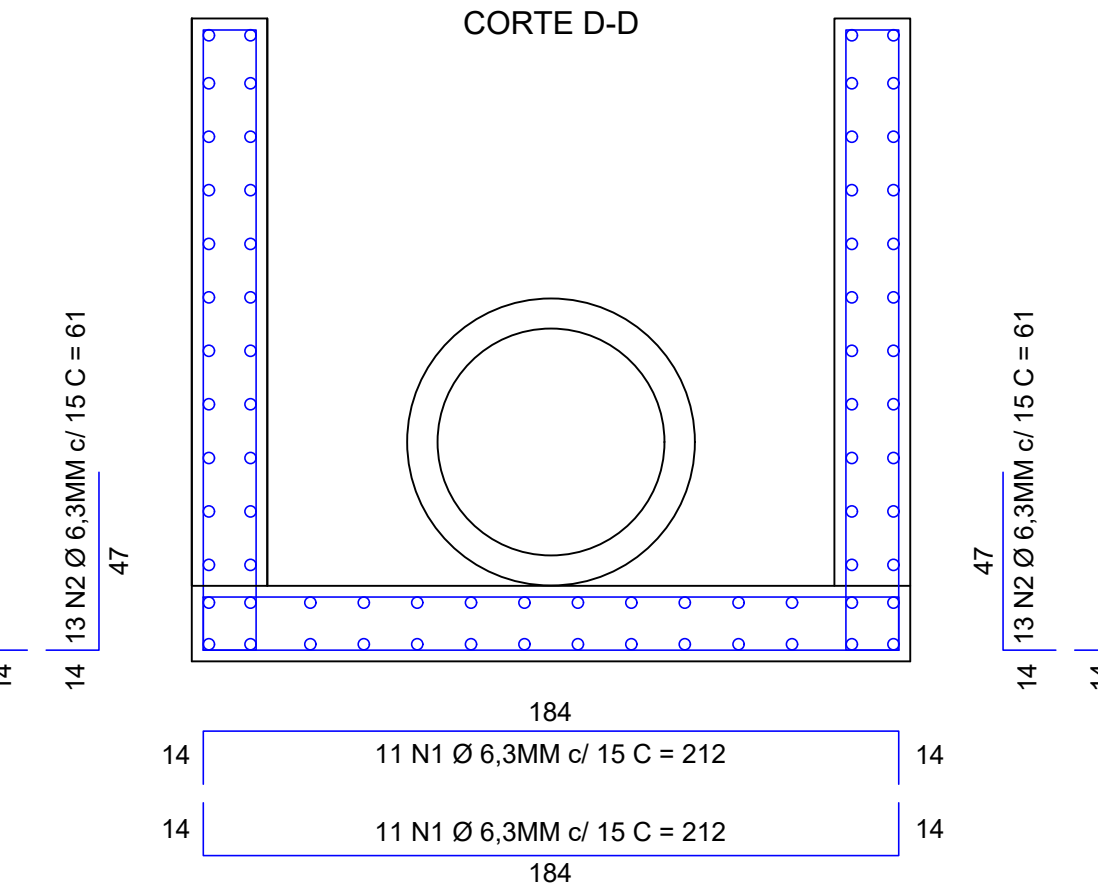

LAJE DO FUNDO

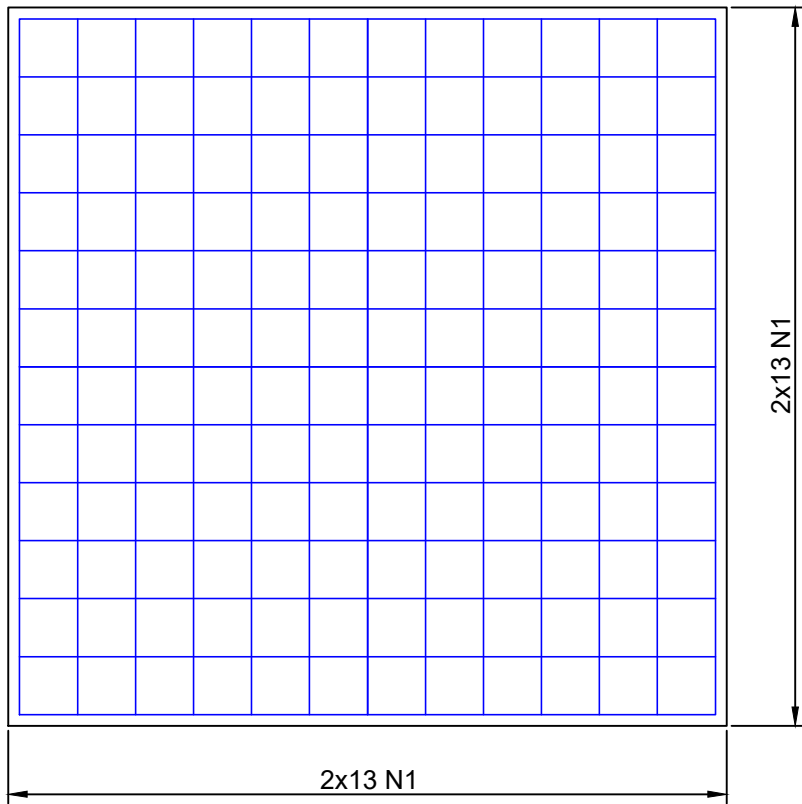

TAMPA

VISTA SUPERIOR

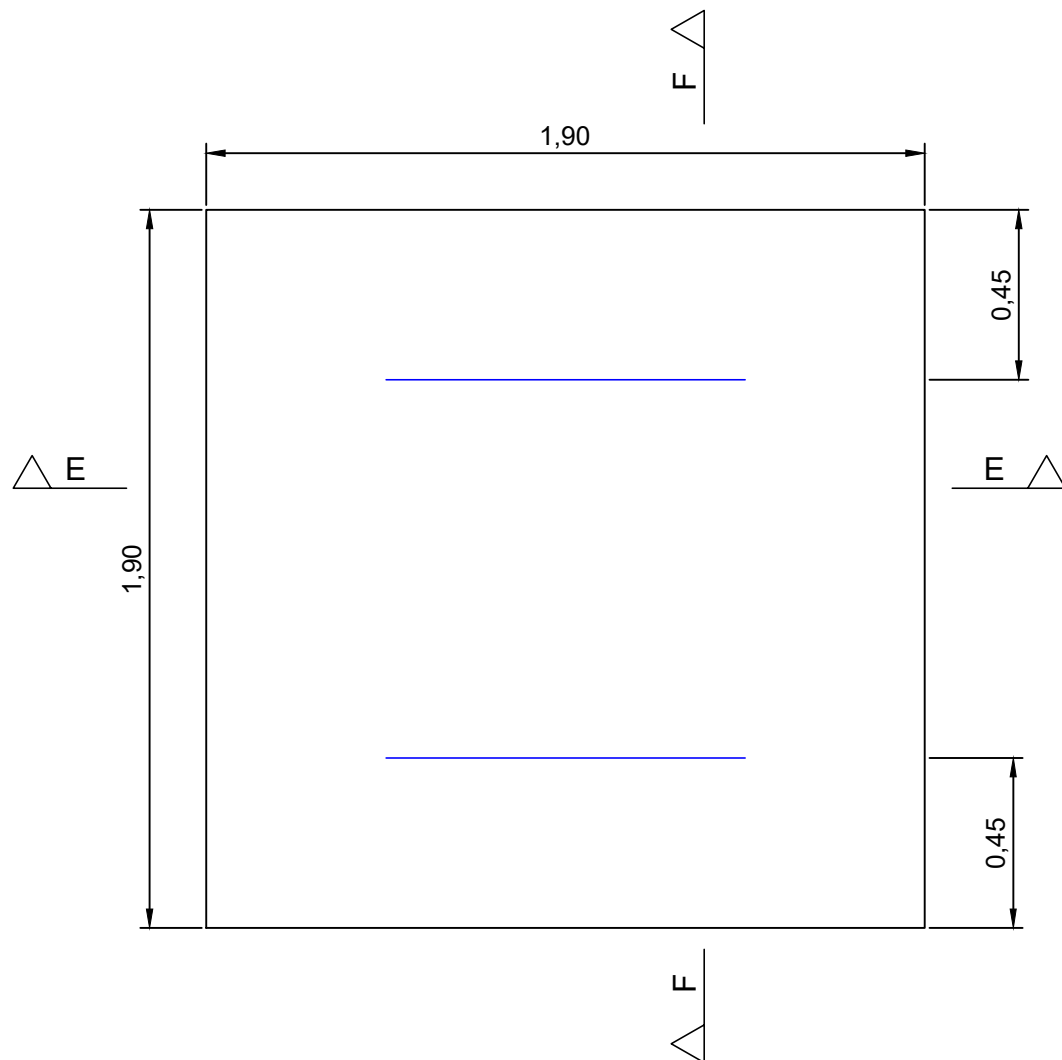

CORTE F-F

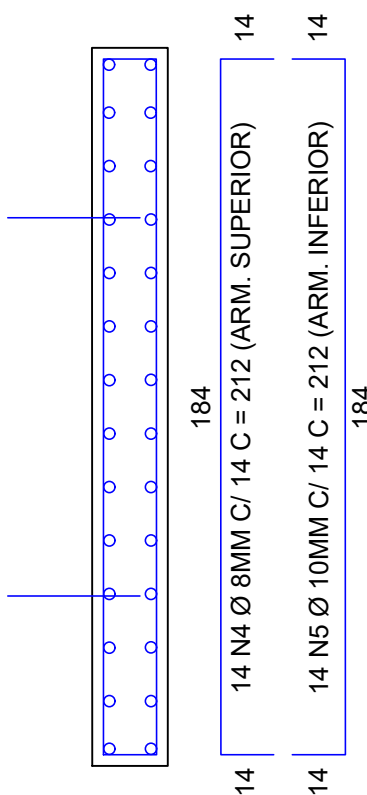

CORTE E-E

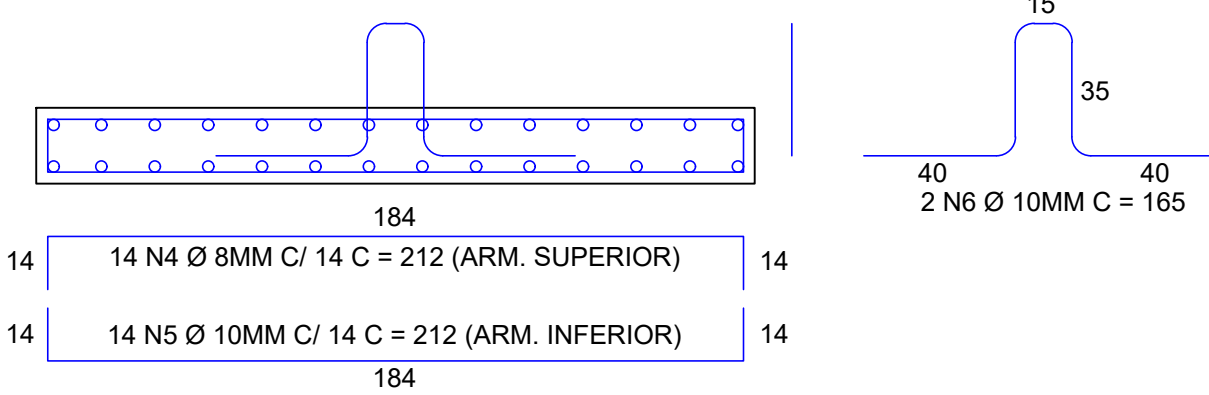

PREFEITURA MUNICIPAL DE GARIBALDI

RUA JÚLIO DE CASTILHOS, 254
GARIBALDI / RS - FONE (54) 3462-8200

PROPRIETÁRIO: PREFEITURA MUNICIPAL DE GARIBALDI

OBRA: IMPLANTAÇÃO / ABERTURA DE NOVA RUA NO BAIRRO GARIBALDINA - LIGAÇÃO ENTRE RUA JÚLIO JOÃO ZANOTTO E VIA LATERAL BR-470

PROPRIETÁRIO:
RENAN CÉSAR WERNER POLETTO
SECRETÁRIO MUNICIPAL DE OBRAS

RESPONSÁVEL TÉCNICO:
JAIRO H. M. DE CAMARGO
ENG. CIVIL - CREA/RS PR137578

LOCAL: BAIRRO GARIBALDINA

ÁREA DE PAV.
2.928m²
ESCALA
INDICADA

REFERENTE A
- DETALHAMENTO DE
ELEMENTOS DE DRENAGEM

DATA
AGO. / 2025
DESENHO
JAIRO

PRANCHA
02/03

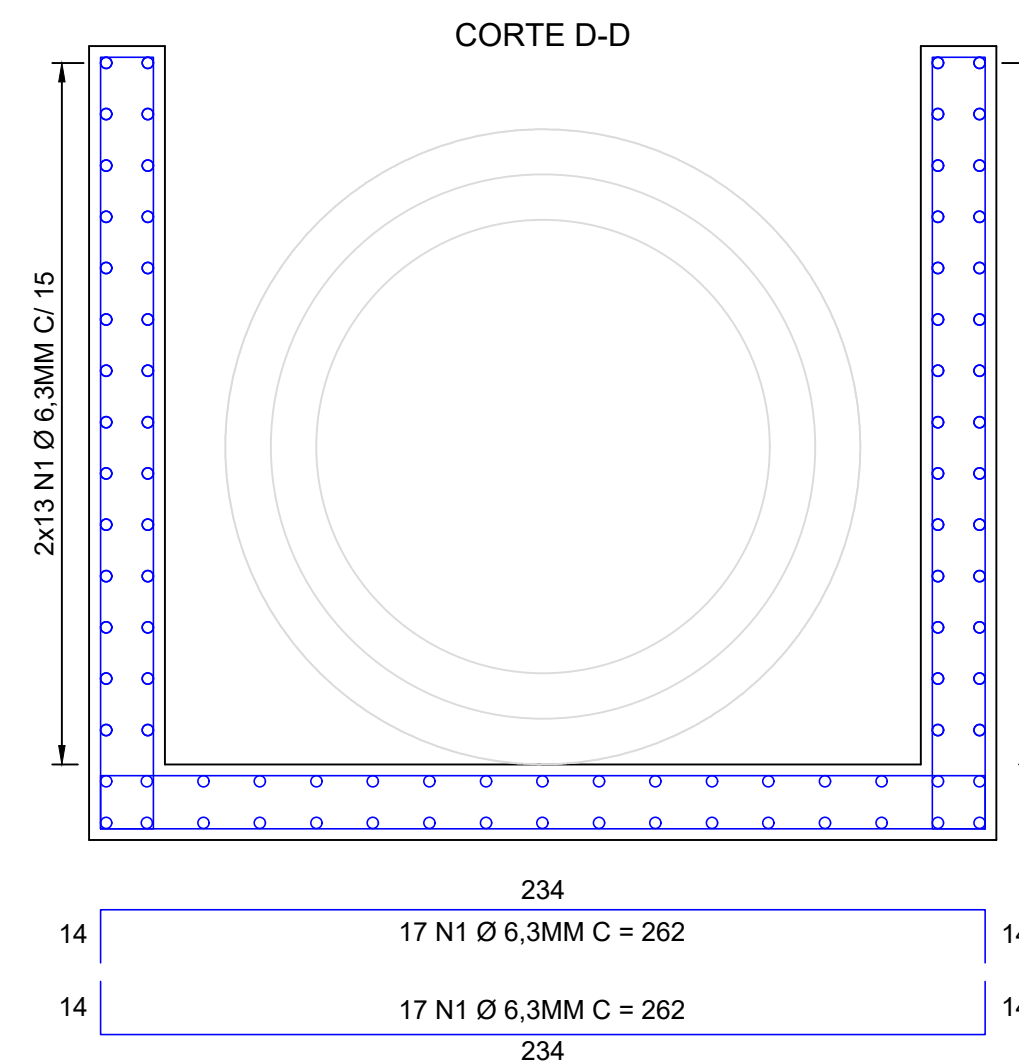
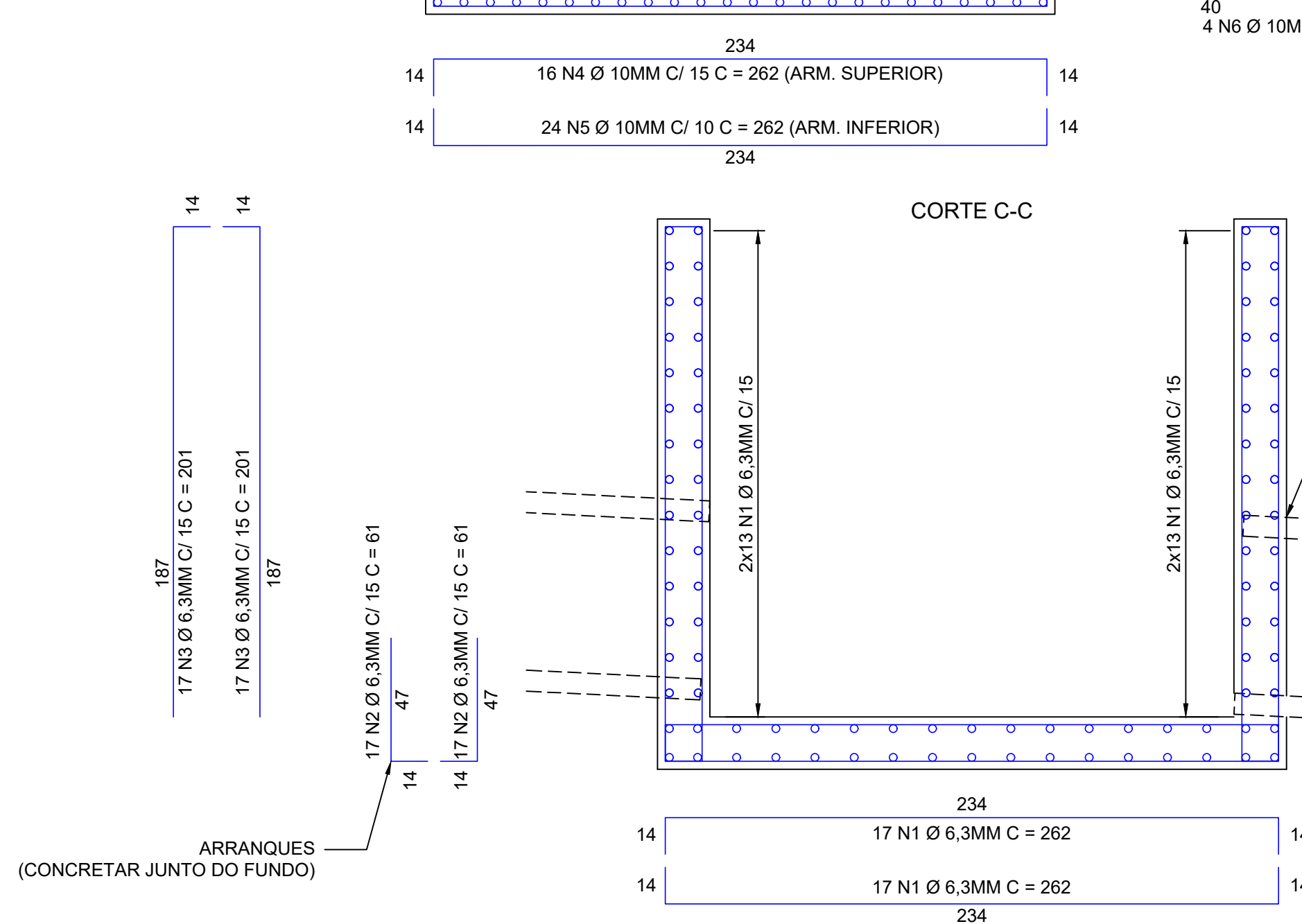
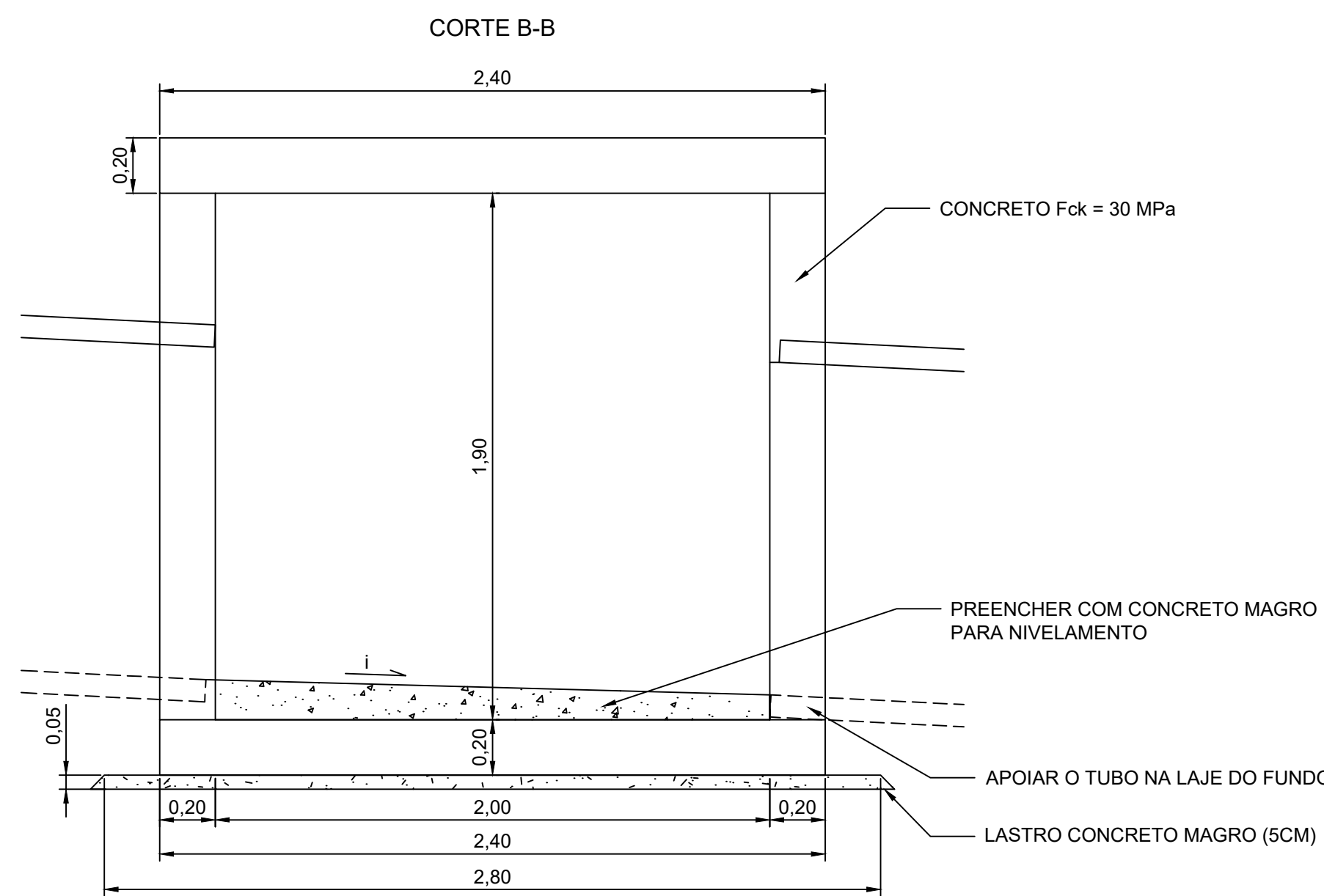
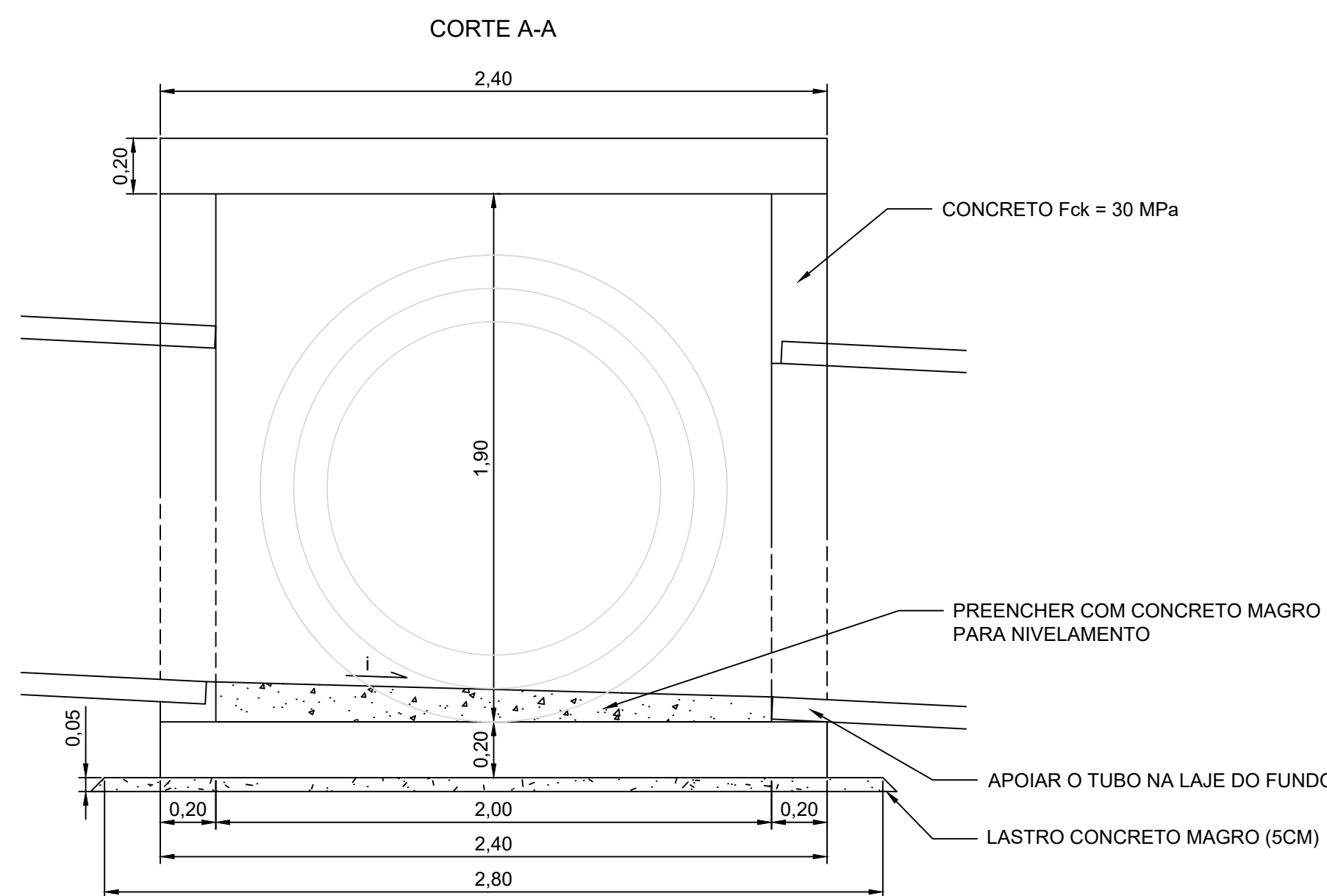
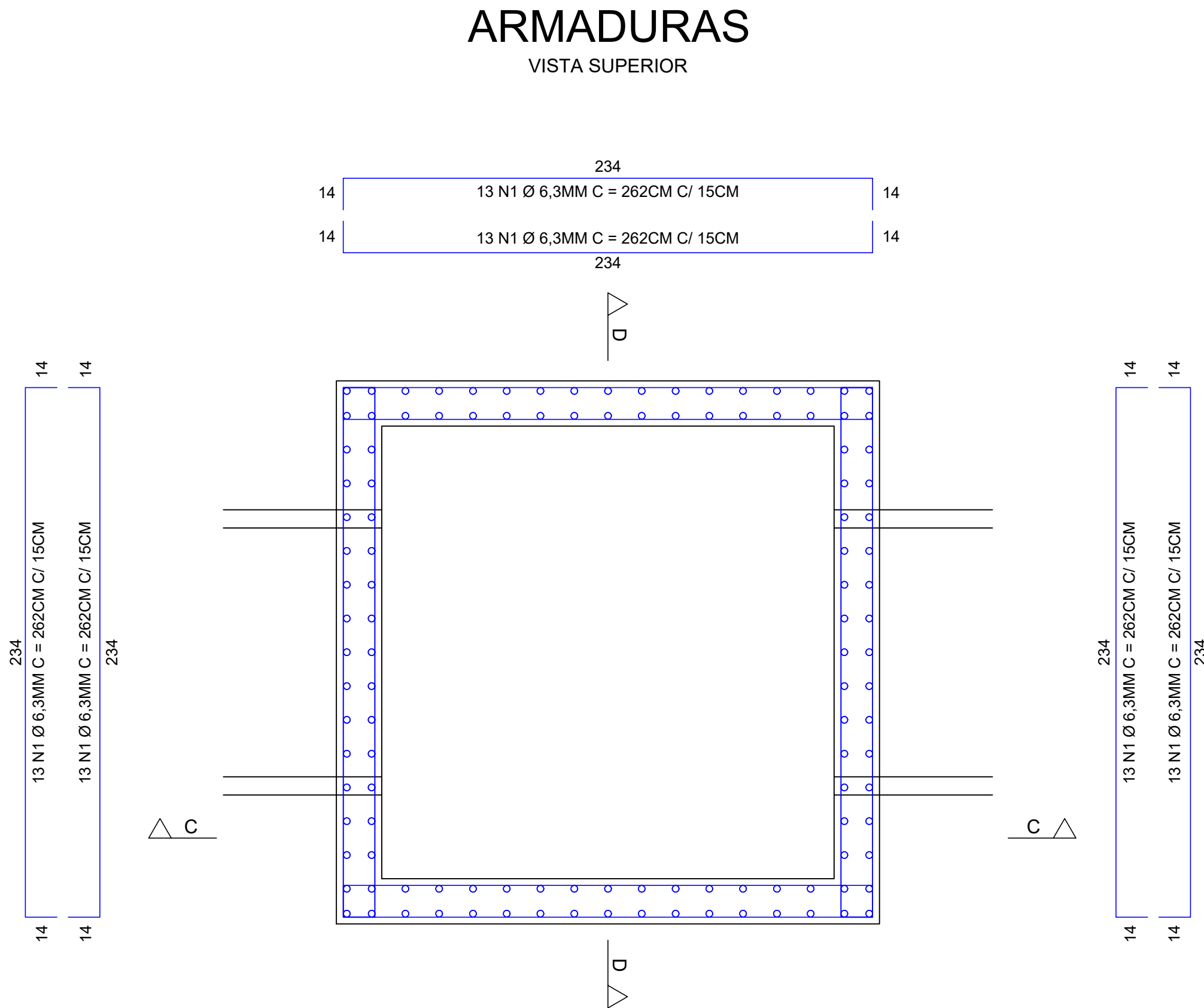
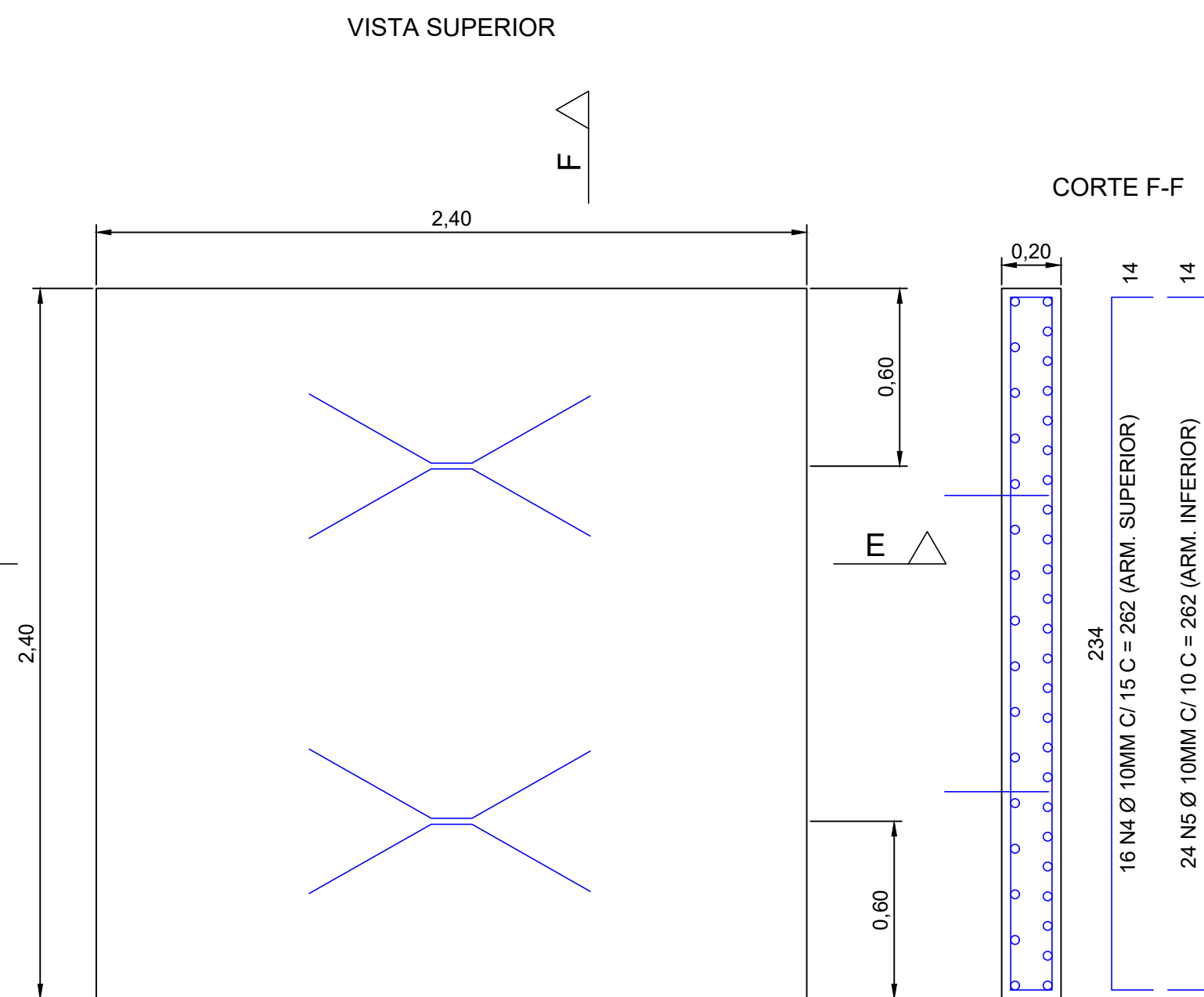
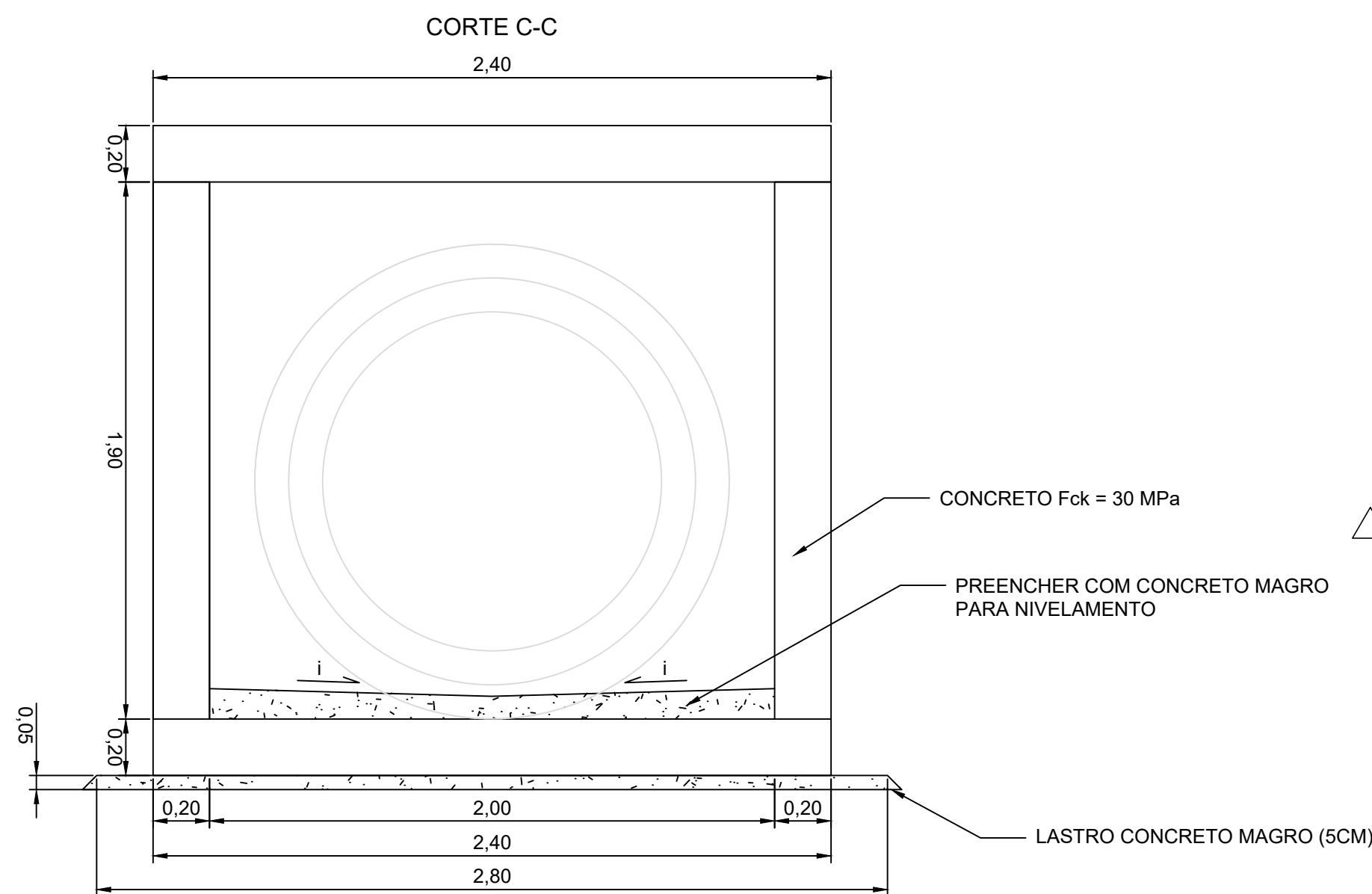
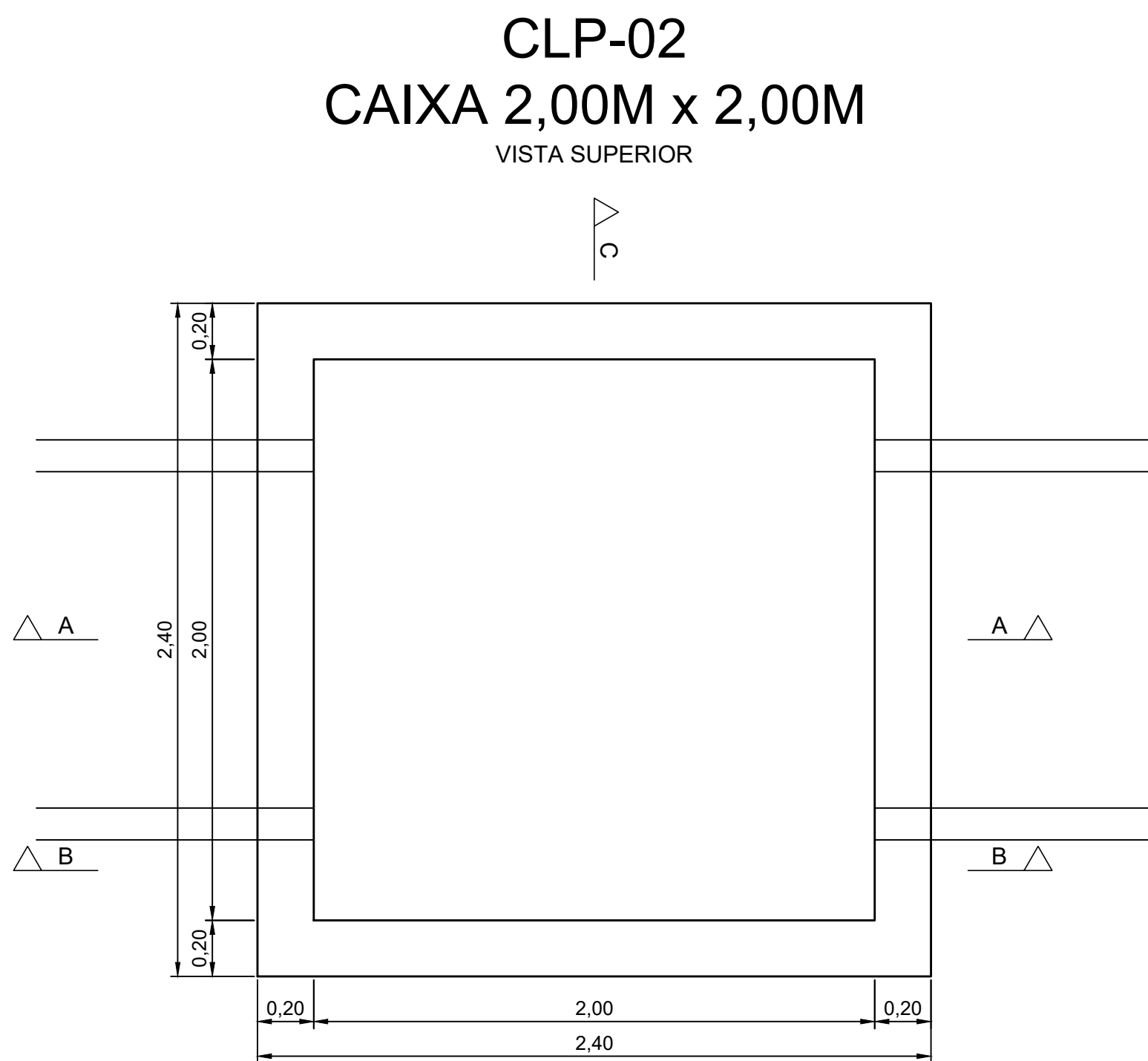



**PREFEITURA MUNICIPAL
DE GARIBALDI**
RUA JÚLIO DE CASTILHOS, 254
GARIBALDI / RS - FONE (54) 3462-8200

PROPRIETÁRIO
PREFEITURA MUNICIPAL DE GARIBALDI

OBRA:
IMPLANTAÇÃO / ABERTURA DE NOVA RUA NO BAIRRO GARIBALDINA -
LIGAÇÃO ENTRE RUA JÚLIO JOÃO ZANOTTO E VIA LATERAL BR-470

PROPRIETÁRIO:
RENAN CÉSAR WERNER POLETTO
SECRETÁRIO MUNICIPAL DE OBRAS

RESPONSÁVEL TÉCNICO:
JAIRO H. M. DE CAMARGO
ENG. CIVIL - CREA/RS PR137578

LOCAL
BAIRRO GARIBALDINA

ÁREA DE PAV.
2.928m²

REFERENTE A
- DETALHAMENTO DE
ELEMENTOS DE DRENAGEM

DATA
AGO. / 2025

PRANCHA
03

ESCALA
INDICADA

DESENHO
JAIRO

03



MUNICÍPIO DE GARIBALDI
SECRETARIA MUNICIPAL DE OBRAS
OBJETO: IMPLANTAÇÃO DE VIA DE LIGAÇÃO DA RUA JÚLIO JOÃO ZANOTTO E LATERAL DA BR-470
ENDEREÇO: BAIRRO GARIBALDINA

PLANILHA ORÇAMENTÁRIA

ITEM	REFERÊNCIA		SERVIÇO	UNID.	QUANTIDADE	PREÇO UNITÁRIO			PREÇO TOTAL								
	FORTE	CÓDIGO				MDO	MAT	TOT	MDO	MAT	TOTAL						
1	ADMINISTRAÇÃO LOCAL DA OBRA								R\$	31.169,00	R\$	1.220,00	R\$	32.389,00			
1.1	SINAPI	COMPOSIÇÃO 001	ADMINISTRAÇÃO LOCAL DA OBRA	%	100,00	R\$	311.69	R\$	12.20	R\$	323.89	R\$	31.169,00	R\$	1.220,00	R\$	32.389,00
2	SERVIÇOS INICIAIS								R\$	5.699,95	R\$	17.133,45	R\$	22.833,40			
2.1	SINAPI	103689	FORNECIMENTO E INSTALAÇÃO DE PLACA DE OBRA COM CHAPA GALVANIZADA E ESTRUTURA DE MADEIRA. AF 03/2022_PS	M2	5,76	R\$	40,29	R\$	530,36	R\$	570,65	R\$	232,07	R\$	3.054,87	R\$	3.286,94
2.2	SINAPI	COMPOSIÇÃO 002	MOBILIZAÇÃO / DESMOBILIZAÇÃO DE EQUIPAMENTOS	UND	1,00	R\$	1.885,58	R\$	13.183,03	R\$	15.068,61	R\$	1.885,58	R\$	13.183,03	R\$	15.068,61
2.3	SINAPI	COMPOSIÇÃO 003	SINALIZAÇÃO TEMPORÁRIA DE OBRA	MÊS	5,00	R\$	716,46	R\$	179,11	R\$	895,57	R\$	3.582,30	R\$	895,55	R\$	4.477,85
3	DRENAGEM PLUVIAL								R\$	125.038,83	R\$	686.597,96	R\$	811.636,79			
3.1	SINAPI	90100	ESCOVAÇÃO MECANIZADA DE VALA COM PROF. ATÉ 1,5 M (MÉDIA MONTANTE E JUSANTE/UMA COMPOSIÇÃO POR TRECHO), RETROESCAV. (0,26 M3), LARG. DE 0,8 M A 1,5 M, EM SOLO DE 1A CATEGORIA, EM LOCAIS COM ALTO NÍVEL DE INTERFERÊNCIA. AF 09/2024	M3	11,31	R\$	6,40	R\$	10,61	R\$	17,01	R\$	72,38	R\$	120,00	R\$	192,38
3.2	SINAPI	102323	ESCOVAÇÃO MECANIZADA DE VALA COM PROF. ATÉ 1,5 M (MÉDIA MONTANTE E JUSANTE/UMA COMPOSIÇÃO POR TRECHO), RETROESCAV. (0,26 M3), LARG. DE 0,8 M A 1,5 M, EM SOLO DE 2A CATEGORIA, EM LOCAIS COM ALTO NÍVEL DE INTERFERÊNCIA. AF 09/2024	M3	11,31	R\$	8,00	R\$	13,26	R\$	21,26	R\$	90,48	R\$	149,97	R\$	240,45
3.3	SINAPI	102278	ESCOVAÇÃO MECANIZADA DE VALA COM PROF. MAIOR QUE 1,50 M ATÉ 3,0 M (MÉDIA MONTANTE E JUSANTE/UMA COMPOSIÇÃO POR TRECHO), ESCAVADEIRA (1,2 M3), LARG. DE 1,5 M A 2,5 M, EM SOLO DE 1A CATEGORIA, EM LOCAIS COM ALTO NÍVEL DE INTERFERÊNCIA. AF 09/2024	M3	320,04	R\$	2,66	R\$	9,13	R\$	11,79	R\$	851,31	R\$	2.921,96	R\$	3.773,27
3.4	SINAPI	102311	ESCOVAÇÃO MECANIZADA DE VALA COM PROF. MAIOR QUE 1,5 M ATÉ 3,0 M (MÉDIA MONTANTE E JUSANTE/UMA COMPOSIÇÃO POR TRECHO),COM ESCAVADEIRA (1,2 M3),LARG. DE 1,5 M A 2,5 M, EM SOLO DE 2A CATEGORIA, EM LOCAIS COM ALTO NÍVEL DE INTERFERÊNCIA. AF 09/2024	M3	320,04	R\$	3,33	R\$	11,42	R\$	14,75	R\$	1.065,73	R\$	3.654,86	R\$	4.720,59
3.5	SICRO	5502972	ESCOVAÇÃO DE VALA EM MATERIAL DE 3ª CATEGORIA - RESISTÊNCIA A COMPRESSÃO ACIMA DE 110 MPA - COM ESCAVADEIRA E ROMPEDOR HIDRÁULICO 1.700KG	M3	497,02	R\$	52,73	R\$	210,92	R\$	263,65	R\$	26.207,86	R\$	104.831,46	R\$	131.039,32
3.6	SICRO	4805765	ESCOVAÇÃO DE VALA EM MATERIAL DE 3ª CATEGORIA, COM EMPREGO DE EXPLOSIVOS	M3	497,02	R\$	16,60	R\$	235,60	R\$	252,20	R\$	8.250,53	R\$	117.097,91	R\$	125.348,44
3.7	SINAPI	102360	RETIRADA DE MATERIAL DE 3ª CATEGORIA (APÓS ESCAVAÇÃO/DESMONTE) EM VALAS, COM ESCAVADEIRA HIDRÁULICA - EXCLUSIVE CARGA E TRANSPORTE. AF 03/2021	M3	994,04	R\$	9,71	R\$	23,66	R\$	33,37	R\$	9.652,13	R\$	23.518,98	R\$	33.171,11
3.8	SINAPI	100978	CARGA, MANOBRA E DESCARGA DE SOLOS E MATERIAIS GRANULARES EM CAMINHÃO BASCULANTE 10 M³ - CARGA COM ESCAVADEIRA HIDRÁULICA (CAÇAMBA DE 1,20 M³ / 155 HP) E DESCARGA LIVRE (UNIDADE: M3). AF 07/2020	M3	1.391,65	R\$	1,34	R\$	7,89	R\$	9,23	R\$	1.864,81	R\$	10.980,12	R\$	12.844,93
3.9	SINAPI	93589	TRANSPORTE COM CAMINHÃO BASCULANTE DE 10 M³, EM VIA URBANA EM REVESTIMENTO PRIMÁRIO (UNIDADE: M3XKM). AF 07/2020	M3xKM	4.174,95	R\$	0,37	R\$	3,17	R\$	3,54	R\$	1.544,73	R\$	13.234,59	R\$	14.779,32
3.10	SINAPI	101623	PREPARO DE FUNDO DE VALA COM LARGURA MENOR QUE 1,5 M, COM CAMADA DE BRITA, LANÇAMENTO MECANIZADO. AF 08/2020	M3	39,88	R\$	91,86	R\$	214,13	R\$	305,99	R\$	3.663,38	R\$	8.539,50	R\$	12.202,88
3.11	SINAPI	100978	CARGA, MANOBRA E DESCARGA DE SOLOS E MATERIAIS GRANULARES EM CAMINHÃO BASCULANTE 10 M³ - CARGA COM ESCAVADEIRA HIDRÁULICA (CAÇAMBA DE 1,20 M³ / 155 HP) E DESCARGA LIVRE (UNIDADE: M3). AF 07/2020	M3	43,87	R\$	1,34	R\$	7,89	R\$	9,23	R\$	58,79	R\$	346,13	R\$	404,92
3.12	SINAPI	95875	TRANSPORTE COM CAMINHÃO BASCULANTE DE 10 M³, EM VIA URBANA PAVIMENTADA, DMT ATÉ 30 KM (UNIDADE: M3XKM). AF 07/2020	M3xKM	1.096,75	R\$	0,35	R\$	2,90	R\$	3,25	R\$	383,86	R\$	3.180,58	R\$	3.564,44
3.13	SINAPI-I	7761	TUBO DE CONCRETO ARMADO PARA AGUAS PLUVIAIS, CLASSE PA-2, COM ENCAIXE PONTA E BOLSA, DIAMETRO NOMINAL DE 400 MM	M	39,00	R\$	-	R\$	159,46	R\$	159,46	R\$	-	R\$	6.218,94	R\$	6.218,94
3.14	SINAPI	92821	ASSENTAMENTO DE TUBO DE CONCRETO PARA REDES COLETORAS DE ÁGUAS PLUVIAIS, DIÂMETRO DE 400 MM, JUNTA RÍGIDA, INSTALADO EM LOCAL COM ALTO NÍVEL DE INTERFERÊNCIAS (NÃO INCLUI FORNECIMENTO). AF 03/2024	M	39,00	R\$	21,68	R\$	27,40	R\$	49,08	R\$	845,52	R\$	1.068,60	R\$	1.914,12
3.15	SINAPI	101014	CARGA, MANOBRA E DESCARGA DE TUBOS DE CONCRETO, DN 400 MM, EM CAMINHÃO CARROCERIA COM GUINDAUTO (MUNCK) 11,7 TM. AF 07/2020	T	5,85	R\$	12,59	R\$	41,64	R\$	54,23	R\$	73,65	R\$	243,60	R\$	317,25
3.16	SINAPI-I	7763	TUBO DE CONCRETO ARMADO PARA AGUAS PLUVIAIS, CLASSE PA-2, COM ENCAIXE PONTA E BOLSA, DIAMETRO NOMINAL DE 800 MM	M	159,00	R\$	-	R\$	472,25	R\$	472,25	R\$	-	R\$	75.087,75	R\$	75.087,75



MUNICÍPIO DE GARIBALDI
SECRETARIA MUNICIPAL DE OBRAS
OBJETO: IMPLANTAÇÃO DE VIA DE LIGAÇÃO DA RUA JÚLIO JOÃO ZANOTTO E LATERAL DA BR-470
ENDEREÇO: BAIRRO GARIBALDINA

PLANILHA ORÇAMENTÁRIA

ITEM	REFERÊNCIA		SERVIÇO	UNID.	QUANTIDADE	PREÇO UNITÁRIO			PREÇO TOTAL		
	FORTE	CÓDIGO				MDO	MAT	TOT	MDO	MAT	TOTAL
3.17	SINAPI	92826	ASSENTAMENTO DE TUBO DE CONCRETO PARA REDES COLETORAS DE AGUAS PLUVIAIS, DIÂMETRO DE 800 MM, JUNTA RÍGIDA, INSTALADO EM LOCAL COM ALTO NÍVEL DE INTERFERÊNCIAS (NÃO INCLUI FORNECIMENTO). AF_ 03/2024	M	159,00	R\$ 46,59	R\$ 61,94	R\$ 108,53	R\$ 7.407,81	R\$ 9.848,46	R\$ 17.256,27
3.18	SINAPI	101465	CARGA, MANOBRA E DESCARGA DE TUBOS DE CONCRETO, DN 800 MM, EM CAMINHÃO CARROCERIA COM GUINDAUTO (MUNCK) 11,7 TM. AF_ 07/2020	T	103,35	R\$ 8,07	R\$ 26,79	R\$ 34,86	R\$ 834,03	R\$ 2.768,75	R\$ 3.602,78
3.19	SINAPI-I	7766	TUBO DE CONCRETO ARMADO PARA AGUAS PLUVIAIS, CLASSE PA-2, COM ENCAIXE PONTA E BOLSA, DIÂMETRO NOMINAL DE 1200 MM	M	117,00	R\$ -	R\$ 917,53	R\$ 917,53	R\$ -	R\$ 107.351,01	R\$ 107.351,01
3.20	SINAPI	92830	ASSENTAMENTO DE TUBO DE CONCRETO PARA REDES COLETORAS DE AGUAS PLUVIAIS, DIÂMETRO DE 1200 MM, JUNTA RÍGIDA, INSTALADO EM LOCAL COM ALTO NÍVEL DE INTERFERÊNCIAS (NÃO INCLUI FORNECIMENTO). AF_ 03/2024	M	117,00	R\$ 72,61	R\$ 100,93	R\$ 173,54	R\$ 8.495,37	R\$ 11.808,81	R\$ 20.304,18
3.21	SINAPI	101468	CARGA, MANOBRA E DESCARGA DE TUBOS DE CONCRETO, DN 1200 MM, EM CAMINHÃO CARROCERIA COM GUINDAUTO (MUNCK) 11,7 TM. AF_ 07/2020	T	187,20	R\$ 5,02	R\$ 16,68	R\$ 21,70	R\$ 939,74	R\$ 3.122,50	R\$ 4.062,24
3.22	SINAPI	100952	TRANSPORTE COM CAMINHÃO CARROCERIA COM GUINDAUTO (MUNCK), MOMENTO MÁXIMO DE CARGA 11,7 TM, EM VIA URBANA PAVIMENTADA, DMT ATÉ 30KM (UNIDADE: TXKM). AF_ 07/2020	TxKM	7.410,00	R\$ 0,46	R\$ 3,24	R\$ 3,70	R\$ 3.408,60	R\$ 24.008,40	R\$ 27.417,00
3.23	SINAPI	93379	REATERRO MECANIZADO DE VALA COM RETROESCAVADEIRA (CAPACIDADE DA CAÇAMBA DA RETRO: 0,26 M³/POTÊNCIA: 88 HP), LARGURA 0,8 A 1,5 M, PROFUNDIDADE ATÉ 1,5 M, COM SOLO (SEM SUBSTITUIÇÃO) DE 1ª CATEGORIA, COM COMPACTADOR DE SOLOS DE PERCUSSÃO AF_08/2023	M3	46,33	R\$ 12,14	R\$ 13,43	R\$ 25,57	R\$ 562,45	R\$ 622,21	R\$ 1.184,66
3.24	SINAPI	93369	REATERRO MECANIZADO DE VALA COM ESCAVADEIRA HIDRÁULICA (CAPACIDADE DA CAÇAMBA: 0,8 M³/POTÊNCIA: 111 HP), LARGURA 1,5 A 2,5 M, PROFUNDIDADE 1,5 A 3,0 M, COM SOLO (SEM SUBSTITUIÇÃO) DE 1ª CATEGORIA, COM COMPACTADOR DE SOLOS DE PERCUSSÃO. AF_ 08/2023	M3	1.256,92	R\$ 9,13	R\$ 14,41	R\$ 23,54	R\$ 11.475,68	R\$ 18.112,22	R\$ 29.587,90
3.25	SINAPI	97947 / A	CAIXA DE DRENAGEM EM ALVENARIA DE TIJOLOS CERÂMICOS MACIÇOS, COM TAMPA EM PEÇA PRÉ-MOLDADA, COM REQUADRO EM CANTONEIRA METÁLICA (2") PARA FIXAÇÃO DA GRELHA, CONFORME DETALHAMENTO DE PROJETO	UND	9,00	R\$ 722,35	R\$ 1.528,18	R\$ 2.250,53	R\$ 6.501,15	R\$ 13.753,62	R\$ 20.254,77
3.26	SINAPI	COMPOSIÇÃO 005	GRELHA EM BARRA DE AÇO CHATA APOIADA EM REQUADRO DE CONCRETO ARMADO PRÉ-MOLDADO, CONFORME PROJETO	UND	9,00	R\$ 302,45	R\$ 1.187,03	R\$ 1.489,48	R\$ 2.722,05	R\$ 10.683,27	R\$ 13.405,32
3.27	SINAPI	COMPOSIÇÃO 006	CAIXA DE PASSAGEM EM CONCRETO ARMADO, TIPO CLP-01, CONFORME DETALHAMENTO DE PROJETO	UND	3,00	R\$ 2.335,01	R\$ 8.859,37	R\$ 11.194,38	R\$ 7.005,03	R\$ 26.578,11	R\$ 33.583,14
3.28	SINAPI	COMPOSIÇÃO 007	CAIXA DE PASSAGEM EM CONCRETO ARMADO, TIPO CLP-02, CONFORME DETALHAMENTO DE PROJETO	UND	4,00	R\$ 3.724,77	R\$ 14.467,47	R\$ 18.192,24	R\$ 14.899,08	R\$ 57.869,88	R\$ 72.768,96
3.29	SINAPI	94274	ASSENTAMENTO DE GUIA (MEIO-FIO) EM TRECHO CURVO, CONFECCIONADA EM CONCRETO PRÉ-FABRICADO, DIMENSÕES 100X15X13X30 CM (COMPRIMENTO X BASE INFERIOR X BASE SUPERIOR X ALTURA). AF_ 01/2024	M	32,33	R\$ 14,28	R\$ 53,44	R\$ 67,72	R\$ 461,67	R\$ 1.727,72	R\$ 2.189,39
3.30	SINAPI	94273	ASSENTAMENTO DE GUIA (MEIO-FIO) EM TRECHO RETO, CONFECCIONADA EM CONCRETO PRÉ-FABRICADO, DIMENSÕES 100X15X13X30 CM (COMPRIMENTO X BASE INFERIOR X BASE SUPERIOR X ALTURA). AF_ 01/2024	M	455,89	R\$ 11,52	R\$ 52,61	R\$ 64,13	R\$ 5.251,85	R\$ 23.984,38	R\$ 29.236,23
3.31	SINAPI	100952	TRANSPORTE COM CAMINHÃO CARROCERIA COM GUINDAUTO (MUNCK), MOMENTO MÁXIMO DE CARGA 11,7 TM, EM VIA URBANA PAVIMENTADA, DMT ATÉ 30KM (UNIDADE: TXKM). AF_ 07/2020	TxKM	976,44	R\$ 0,46	R\$ 3,24	R\$ 3,70	R\$ 449,16	R\$ 3.163,67	R\$ 3.612,83



MUNICÍPIO DE GARIBALDI

SECRETARIA MUNICIPAL DE OBRAS

OBJETO: IMPLANTAÇÃO DE VIA DE LIGAÇÃO DA RUA JÚLIO JOÃO ZANOTTO E LATERAL DA BR-470

ENDEREÇO: BAIRRO GARIBALDINA

PLANILHA ORÇAMENTÁRIA

ITEM	REFERÊNCIA		SERVIÇO	UNID.	QUANTIDADE	PREÇO UNITÁRIO			PREÇO TOTAL								
	FORTE	CÓDIGO				MDO	MAT	TOT	MDO	MAT	TOTAL						
4	TERRAPLENAGEM								R\$	53.011,81	R\$	286.836,31	R\$	339.848,12			
4.1	SINAPI	98525	LIMPEZA MECANIZADA DE CAMADA VEGETAL, VEGETAÇÃO E PEQUENAS ÁRVORES (DIÂMETRO DE TRONCO MENOR QUE 0,20 M), COM TRATOR DE ESTEIRAS. AF 03/2024	M2	2.926,25	R\$	0,29	R\$	0,58	R\$	0,87	R\$	848,61	R\$	1.697,23	R\$	2.545,84
4.2	SINAPI	98529	CORTE RASO E RECORTE DE ÁRVORE COM DIÂMETRO DE TRONCO MAIOR OU IGUAL A 0,20 M E MENOR QUE 0,40 M. AF 03/2024	UND	39,00	R\$	72,70	R\$	24,77	R\$	97,47	R\$	2.835,30	R\$	966,03	R\$	3.801,33
4.3	SINAPI	98526	REMOÇÃO DE RAÍZES REMANESCENTES DE TRONCO DE ÁRVORE COM DIÂMETRO MAIOR OU IGUAL A 0,20 M E MENOR QUE 0,40 M. AF 03/2024	UND	39,00	R\$	89,76	R\$	81,73	R\$	171,49	R\$	3.500,64	R\$	3.187,47	R\$	6.688,11
4.4	SINAPI	98530	CORTE RASO E RECORTE DE ÁRVORE COM DIÂMETRO DE TRONCO MAIOR OU IGUAL A 0,40 M E MENOR QUE 0,60 M. AF 03/2024	UND	10,00	R\$	142,70	R\$	48,61	R\$	191,31	R\$	1.427,00	R\$	486,10	R\$	1.913,10
4.5	SINAPI	98527	REMOÇÃO DE RAÍZES REMANESCENTES DE TRONCO DE ÁRVORE COM DIÂMETRO MAIOR OU IGUAL A 0,40 M E MENOR QUE 0,60 M. AF 03/2024	UND	10,00	R\$	148,99	R\$	135,61	R\$	284,60	R\$	1.489,90	R\$	1.356,10	R\$	2.846,00
4.6	SINAPI	100982	CARGA, MANOBRA E DESCARGA DE ENTULHO EM CAMINHÃO BASCULANTE 10 M³ - CARGA COM ESCAVADEIRA HIDRÁULICA (CAÇAMBA DE 0,80 M³ / 111 HP) E DESCARGA LIVRE (UNIDADE: M3). AF 07/2020	M3	635,97	R\$	1,74	R\$	10,14	R\$	11,88	R\$	1.106,59	R\$	6.448,73	R\$	7.555,32
4.7	SINAPI	95875	TRANSPORTE COM CAMINHÃO BASCULANTE DE 10 M³, EM VIA URBANA PAVIMENTADA, DMT ATÉ 30 KM (UNIDADE: M3XKM). AF 07/2020	M3xKM	1.907,90	R\$	0,35	R\$	2,90	R\$	3,25	R\$	667,77	R\$	5.532,91	R\$	6.200,68
4.8	SINAPI	101270	ESCAVAÇÃO VERTICAL PARA INFRAESTRUTURA, COM CARGA, DESCARGA E TRANSPORTE DE SOLO DE 1ª CATEGORIA, COM ESCAVADEIRA HIDRÁULICA (CAÇAMBA: 0,8 M³ / 111HP), FROTA DE 7 CAMINHÕES BASCULANTES DE 10 M³, DMT DE 3 KM E VELOCIDADE MÉDIA 20 KM/H. AF 05/2020	M3	2.369,93	R\$	3,61	R\$	26,91	R\$	30,52	R\$	8.555,45	R\$	63.774,81	R\$	72.330,26
4.9	SICRO	5515739	DESMONTE DE MATAÇÔES OU BLOCO DE ROCHA POR MEIO DE EXPLOSIVOS	M3	507,84	R\$	3,76	R\$	53,37	R\$	57,13	R\$	1.909,48	R\$	27.103,42	R\$	29.012,90
4.10	SICRO	5502967	ESCAVAÇÃO EM MATERIAL DE 3ª CATEGORIA - RESISTÊNCIA À COMPRESSÃO ACIMA DE 110 MPA - COM ESCAVADEIRA E ROMPEDOR HIDRÁULICO 1.700 KG	M3	507,84	R\$	29,18	R\$	116,72	R\$	145,90	R\$	14.818,77	R\$	59.275,09	R\$	74.093,86
4.11	SINAPI	100978	CARGA, MANOBRA E DESCARGA DE SOLOS E MATERIAIS GRANULARES EM CAMINHÃO BASCULANTE 10 M³ - CARGA COM ESCAVADEIRA HIDRÁULICA (CAÇAMBA DE 1,20 M³ / 155 HP) E DESCARGA LIVRE (UNIDADE: M3). AF 07/2020	M3	1.015,69	R\$	1,34	R\$	7,89	R\$	9,23	R\$	1.361,02	R\$	8.013,80	R\$	9.374,82
4.12	SINAPI	93589	TRANSPORTE COM CAMINHÃO BASCULANTE DE 10 M³, EM VIA URBANA EM REVESTIMENTO PRIMÁRIO (UNIDADE: M3XKM). AF 07/2020	M3xKM	3.047,06	R\$	0,37	R\$	3,17	R\$	3,54	R\$	1.127,41	R\$	9.659,18	R\$	10.786,59
4.13	SINAPI	96399	CONSTRUÇÃO DE BASE E SUB-BASE PARA PAVIMENTAÇÃO DE RACHÃO, COM ESPESSURA DE 40 CM - EXCLUSIVE CARGA E TRANSPORTE. AF 09/2024	M3	384,00	R\$	7,58	R\$	134,45	R\$	142,03	R\$	2.910,72	R\$	51.628,80	R\$	54.539,52
4.14	SINAPI	100974	CARGA, MANOBRA E DESCARGA DE SOLOS E MATERIAIS GRANULARES EM CAMINHÃO BASCULANTE 10 M³ - CARGA COM PÁ CARREGADEIRA (CAÇAMBA DE 1,7 A 2,8 M³ / 128 HP) E DESCARGA LIVRE (UNIDADE: M3). AF 07/2020	M3	422,40	R\$	1,81	R\$	9,54	R\$	11,35	R\$	764,54	R\$	4.029,70	R\$	4.794,24
4.15	SINAPI	95875	TRANSPORTE COM CAMINHÃO BASCULANTE DE 10 M³, EM VIA URBANA PAVIMENTADA, DMT ATÉ 30 KM (UNIDADE: M3XKM). AF 07/2020	M3xKM	10.560,00	R\$	0,35	R\$	2,90	R\$	3,25	R\$	3.696,00	R\$	30.624,00	R\$	34.320,00
4.16	SINAPI	100574	ESPALHAMENTO DE MATERIAL COM TRATOR DE ESTEIRAS. AF 09/2024	M3	3.385,62	R\$	0,54	R\$	1,29	R\$	1,83	R\$	1.828,23	R\$	4.367,45	R\$	6.195,68
4.17	SINAPI	105560	EXECUÇÃO E COMPACTAÇÃO DE CAMADA FINAL DE ATERRO (100% DE ENERGIA DO PROCTOR NORMAL) COM SOLO PREDOMINANTEMENTE ARGILOSO, EM CAMADAS COM ESPESSURA DE 20 CM - EXCLUSIVE ESCAVAÇÃO, CARGA E TRANSPORTE E SOLO. AF 09/2024	M3	775,49	R\$	5,37	R\$	11,20	R\$	16,57	R\$	4.164,38	R\$	8.685,49	R\$	12.849,87



MUNICÍPIO DE GARIBALDI

SECRETARIA MUNICIPAL DE OBRAS

OBJETO: IMPLANTAÇÃO DE VIA DE LIGAÇÃO DA RUA JÚLIO JOÃO ZANOTTO E LATERAL DA BR-470

ENDEREÇO: BAIRRO GARIBALDINA

PLANILHA ORÇAMENTÁRIA

ITEM	REFERÊNCIA		SERVIÇO	UNID.	QUANTIDADE	PREÇO UNITÁRIO			PREÇO TOTAL								
	FONTE	CÓDIGO				MDO	MAT	TOT	MDO	MAT	TOTAL						
5	PAVIMENTAÇÃO ASFÁLTICA								R\$	23.698,31	R\$	351.068,98	R\$	374.767,29			
5.1	SINAPI	100576	REGULARIZAÇÃO E COMPACTAÇÃO DE SUBLEITO DE SOLO PREDOMINANTEMENTE ARGILOSO, PARA OBRAS DE CONSTRUÇÃO DE PAVIMENTOS. AF_09/2024	M2	2.169,68	R\$	1,22	R\$	2,58	R\$	3,80	R\$	2.647,01	R\$	5.597,77	R\$	8.244,78
5.2	SINAPI	96396 / A	EXECUÇÃO E COMPACTAÇÃO DE CAMADA DE BLOQUEIO DE 3CM (BRITA ANTIEXTRUSIVA) - EXCLUSIVE CARGA E TRANSPORTE	M3	65,09	R\$	0,83	R\$	128,23	R\$	129,06	R\$	54,02	R\$	8.346,50	R\$	8.400,52
5.3	SINAPI	100974	CARGA, MANOBRA E DESCARGA DE SOLOS E MATERIAIS GRANULARES EM CAMINHÃO BASCULANTE 10 M³ - CARGA COM PÁ CARREGADEIRA (CAÇAMBA DE 1,7 A 2,8 M³ / 128 HP) E DESCARGA LIVRE (UNIDADE: M3). AF_07/2020	M3	71,60	R\$	1,81	R\$	9,54	R\$	11,35	R\$	129,60	R\$	683,06	R\$	812,66
5.4	SINAPI	95875	TRANSPORTE COM CAMINHÃO BASCULANTE DE 10 M³, EM VIA URBANA PAVIMENTADA, DMT ATÉ 30 KM (UNIDADE: M3xKM). AF_07/2020	M3xKM	1.790,00	R\$	0,35	R\$	2,90	R\$	3,25	R\$	626,50	R\$	5.191,00	R\$	5.817,50
5.5	SINAPI	105730	CONSTRUÇÃO DE BASE E SUB-BASE PARA PAVIMENTAÇÃO DE BRITA GRADUADA SIMPLES, COM ESPESSURA DE 20 CM - EXCLUSIVE CARGA E TRANSPORTE. AF_09/2024	M3	424,22	R\$	7,97	R\$	193,28	R\$	201,25	R\$	3.381,03	R\$	81.993,25	R\$	85.374,28
5.6	SINAPI	100974	CARGA, MANOBRA E DESCARGA DE SOLOS E MATERIAIS GRANULARES EM CAMINHÃO BASCULANTE 10 M³ - CARGA COM PÁ CARREGADEIRA (CAÇAMBA DE 1,7 A 2,8 M³ / 128 HP) E DESCARGA LIVRE (UNIDADE: M3). AF_07/2020	M3	622,20	R\$	1,81	R\$	9,54	R\$	11,35	R\$	1.126,18	R\$	5.935,79	R\$	7.061,97
5.7	SINAPI	95875	TRANSPORTE COM CAMINHÃO BASCULANTE DE 10 M³, EM VIA URBANA PAVIMENTADA, DMT ATÉ 30 KM (UNIDADE: M3xKM). AF_07/2020	M3xKM	15.554,94	R\$	0,35	R\$	2,90	R\$	3,25	R\$	5.444,23	R\$	45.109,33	R\$	50.553,56
5.8	SINAPI	102470 / A	IMPRIMAÇÃO DA BASE COM ASFALTO DILUÍDO DE PETRÓLEO (ADP) CM-30 (INCLUSIVE A SAÍDA DA CAMADA)	M2	1.950,58	R\$	0,55	R\$	10,77	R\$	11,32	R\$	1.072,82	R\$	21.007,75	R\$	22.080,57
5.9	SINAPI	104375 / A	EXECUÇÃO DE PINTURA DE LIGAÇÃO COM EMULSÃO ASFÁLTICA RR-2C	M2	1.950,58	R\$	0,54	R\$	3,12	R\$	3,66	R\$	1.053,31	R\$	6.085,81	R\$	7.139,12
5.10	SINAPI	95995 / A	EXECUÇÃO DE PAVIMENTO COM APLICAÇÃO DE CONCRETO ASFÁLTICO (CBUQ) - EXCLUSIVE USINAGEM, CARGA E TRANSPORTE	M3	97,53	R\$	50,04	R\$	108,91	R\$	158,95	R\$	4.880,40	R\$	10.621,99	R\$	15.502,39
5.11	SINAPI	104359 / A	USINAGEM DE CONCRETO ASFÁLTICO COM CAP 50/70, PARA CAMADA DE ROLAMENTO, PADRÃO DNIT FAIXA C, EM USINA DE ASFALTO CONTÍNUA DE 80 TON/H - EXCLUSIVE CAP	T	236,30	R\$	7,35	R\$	225,58	R\$	232,93	R\$	1.736,81	R\$	53.304,55	R\$	55.041,36
5.12	COTAÇÃO	3	CIMENTO ASFÁLTICO DE PETRÓLEO (CAP 50/70) A GRANEL	T	14,65	R\$	-	R\$	6.351,00	R\$	6.351,00	R\$	-	R\$	93.042,15	R\$	93.042,15
5.13	SINAPI	101002	CARGA DE MISTURA ASFÁLTICA EM CAMINHÃO BASCULANTE 10 M³ (UNIDADE: T). AF_07/2020	T	219,44	R\$	0,92	R\$	7,01	R\$	7,93	R\$	201,88	R\$	1.538,28	R\$	1.740,16
5.14	SINAPI	95878	TRANSPORTE COM CAMINHÃO BASCULANTE DE 10 M³, EM VIA URBANA PAVIMENTADA, DMT ATÉ 30 KM (UNIDADE: TxKM). AF_07/2020	TxKM	5.486,00	R\$	0,22	R\$	1,98	R\$	2,20	R\$	1.206,92	R\$	10.862,28	R\$	12.069,20
5.15	SINAPI	102330	TRANSPORTE COM CAMINHÃO TANQUE DE TRANSPORTE DE MATERIAL ASFÁLTICO DE 30000 L, EM VIA URBANA PAVIMENTADA, DMT ATÉ 30KM (UNIDADE: TxKM). AF_07/2020	TxKM	536,10	R\$	0,14	R\$	1,70	R\$	1,84	R\$	75,05	R\$	911,37	R\$	986,42
5.16	SINAPI	102331	TRANSPORTE COM CAMINHÃO TANQUE DE TRANSPORTE DE MATERIAL ASFÁLTICO DE 30000 L, EM VIA URBANA PAVIMENTADA, ADICIONAL PARA DMT EXCEDENTE A 30 KM (UNIDADE: TxKM). AF_07/2020	TxKM	1.250,90	R\$	0,05	R\$	0,67	R\$	0,72	R\$	62,55	R\$	838,10	R\$	900,65
6	SINALIZAÇÃO									R\$	683,19	R\$	4.169,91	R\$	4.853,10		
6.1	SICRO	5213404	PINTURA DE SETAS E ZEBRADOS COM TINTA ACRÍLICA - ESPESSURA DE 0,4MM	M2	6,20	R\$	4,25	R\$	38,27	R\$	42,52	R\$	26,35	R\$	237,27	R\$	263,62
6.2	SICRO	5213400	PINTURA DE FAIXA COM TINTA ACRÍLICA - ESPESSURA DE 0,4MM	M2	28,80	R\$	2,50	R\$	22,52	R\$	25,02	R\$	72,00	R\$	648,58	R\$	720,58
6.3	SICRO	5213360	TACHA REFLETIVA EM PLÁSTICO INJETADO - BIDIRECIONAL TIPO I - COM UM PINO - FORNECIMENTO E COLOCAÇÃO	UND	30,00	R\$	8,09	R\$	32,36	R\$	40,45	R\$	242,70	R\$	970,80	R\$	1.213,50
6.4	SICRO	5213571	PLACA EM AÇO - PELÍCULA I + III - FORNECIMENTO E IMPLANTAÇÃO	M2	2,00	R\$	63,33	R\$	569,97	R\$	633,30	R\$	126,66	R\$	1.139,94	R\$	1.266,60
6.5	SINAPI	103693 / A	FORNECIMENTO E INSTALAÇÃO DE SUPORTE METÁLICO GALVANIZADO PARA PLACAS DE SINALIZAÇÃO, EM BASE DE CONCRETO, COM H= DE 2,0 M E DIÂMETRO DE 2". AF_03/2022	UND	4,00	R\$	53,87	R\$	293,33	R\$	347,20	R\$	215,48	R\$	1.173,32	R\$	1.388,80



MUNICÍPIO DE GARIBALDI

SECRETARIA MUNICIPAL DE OBRAS

OBJETO: IMPLANTAÇÃO DE VIA DE LIGAÇÃO DA RUA JÚLIO JOÃO ZANOTTO E LATERAL DA BR-470

ENDEREÇO: BAIRRO GARIBALDINA

PLANILHA ORÇAMENTÁRIA															
ITEM	REFERÊNCIA		SERVIÇO	UNID.	QUANTIDADE	PREÇO UNITÁRIO			PREÇO TOTAL						
	FORTE	CÓDIGO				MDO	MAT	TOT	MDO	MAT	TOTAL				
7	CONTROLE TECNOLÓGICO									R\$	4.334,88	R\$	881,87	R\$	5.216,75
7.1	SUBLEITO									R\$	1.983,75	R\$	335,94	R\$	2.319,69
7.1.1	SINAPI	74022/011 D	ENSAIO DE COMPACTAÇÃO - AMOSTRAS NÃO TRABALHADAS - ENERGIA INTERMEDIÁRIA - SOLOS	UND	3,00	R\$	330,10	R\$	25,72	R\$	355,82	R\$	990,30	R\$	1.067,46
7.1.2	SINAPI	74022/020 D	ENSAIO DE ÍNDICE DE SUPORTE CALIFORNIA - AMOSTRAS NÃO TRABALHADAS - ENERGIA INTERMEDIÁRIA	UND	3,00	R\$	295,95	R\$	23,06	R\$	319,01	R\$	887,85	R\$	957,03
7.1.3	SINAPI	COMPOSIÇÃO 004	ENSAIO DE VIGA BENKELMAN	M	240,00	R\$	0,44	R\$	0,79	R\$	1,23	R\$	105,60	R\$	295,20
7.2	BASE BGS									R\$	777,14	R\$	241,93	R\$	1.019,07
7.2.1	SINAPI	74022/023 D	ENSAIO DE TEOR DE UMIDADE - MÉTODO SPEEDY	UND	3,00	R\$	68,29	R\$	5,32	R\$	73,61	R\$	204,87	R\$	220,83
7.2.2	SINAPI	74022/052 D	ENSAIO DE GRANULOMETRIA DO AGREGADO	UND	2,00	R\$	113,83	R\$	8,87	R\$	122,70	R\$	227,66	R\$	245,40
7.2.3	SINAPI	74022/014 D	ENSAIO DE DENSIDADE IN SITU - MÉTODO DO FRASCO DE AREIA	UND	2,00	R\$	79,67	R\$	6,21	R\$	85,88	R\$	159,34	R\$	171,76
7.2.4	SINAPI	74022/027 D	ENSAIO TAXA DE APLICAÇÃO DE LIGANTE BETUMINOSO	UND	1,00	R\$	79,67	R\$	6,21	R\$	85,88	R\$	79,67	R\$	85,88
7.2.5	SINAPI	COMPOSIÇÃO 004	ENSAIO DE VIGA BENKELMAN	M	240,00	R\$	0,44	R\$	0,79	R\$	1,23	R\$	105,60	R\$	295,20
7.3	CBUQ									R\$	1.573,99	R\$	304,00	R\$	1.877,99
7.3.1	SINAPI	74022/027 D	ENSAIO TAXA DE APLICAÇÃO DE LIGANTE BETUMINOSO	UND	1,00	R\$	79,67	R\$	6,21	R\$	85,88	R\$	79,67	R\$	85,88
7.3.2	SINAPI	74022/052 D	ENSAIO DE GRANULOMETRIA DO AGREGADO	UND	1,00	R\$	113,83	R\$	8,87	R\$	122,70	R\$	113,83	R\$	122,70
7.3.3	SINAPI	74022/035 D	ENSAIO DE PERCENTUAL DE BETUME - MISTURAS BETUMINOSAS	UND	1,00	R\$	170,75	R\$	13,30	R\$	184,05	R\$	170,75	R\$	184,05
7.3.4	SINAPI	74022/040 D	ENSAIO MARSHALL - MISTURA BETUMINOSA (3 CPs)	UND	2,00	R\$	398,41	R\$	31,04	R\$	429,45	R\$	796,82	R\$	858,90
7.3.5	SINAPI	74022/053 D	ENSAIO DE CONTROLE DO GRAU DE COMPACTAÇÃO DA MISTURA ASFÁLTICA	UND	3,00	R\$	102,44	R\$	7,98	R\$	110,42	R\$	307,32	R\$	331,26
7.3.6	SINAPI	COMPOSIÇÃO 004	ENSAIO DE VIGA BENKELMAN	M	240,00	R\$	0,44	R\$	0,79	R\$	1,23	R\$	105,60	R\$	295,20
8	SERVIÇOS FINAIS									R\$	1.885,58	R\$	13.183,03	R\$	15.068,61
8.1	SINAPI	COMPOSIÇÃO 002	MOBILIZAÇÃO / DESMOBILIZAÇÃO DE EQUIPAMENTOS	UND	1,00	R\$	1.885,58	R\$	13.183,03	R\$	15.068,61	R\$	1.885,58	R\$	15.068,61
TOTAL										R\$	245.521,55	R\$	1.361.091,51	R\$	1.606.613,06

OS SERVIÇOS QUE ENVOLVAM TRANSPORTE DE MATERIAL DEVERÃO SER AFERIDOS COM AS DISTÂNCIAS MÉDIAS DE TRANSPORTE (DMT) REAIS ATÉ A OBRA. PORTANTO, CASO A DMT DA EMPRESA CONTRATADA SEJA MENOR QUE 25KM, SERÁ FEITA A SUPRESSÃO DO QUANTITATIVO. DA MESMA FORMA, OS SERVIÇOS DE PAVIMENTAÇÃO ASFÁLTICA TERÃO OS CONSUMOS (USINAGEM, CAP 50/70 E CARGA) AJUSTADOS PARA O TRAÇO REAL DO CBUQ UTILIZADO.

OBSERVAÇÕES:

TABELA SINAPI - RIO GRANDE DO SUL, NÃO DESONERADO, MÊS DE REFERÊNCIA: JULHO / 2025.

BDI = 24,23%.

ENCARGOS SOCIAIS SOBRE PREÇOS DE MÃO DE OBRA: 112,84% (HORA) E 69,95% (MÊS).

AS COMPOSIÇÕES CONTENDO " / A " APÓS SEU NÚMERO DE REFERÊNCIA SÃO **ADAPTADAS**; AS COMPOSIÇÕES COM " / D " SÃO COMPOSIÇÕES **DESATIVADAS**; A PLANILHA DE COMPOSIÇÕES É PARTE INTEGRANTE DESTA ORÇAMENTO.

TABELA SICRO - RIO GRANDE DO SUL, REFERÊNCIA ABRIL / 2025 REAJUSTADA PARA O MÊS DE JULHO / 2025, CONFORME INSTRUÇÃO DE SERVIÇO Nº 01/2019 (BOLETIM ADMINISTRATIVO DO DNIT Nº 004, DE 07 DE JANEIRO / 2019).

GARIBALDI, 01 DE AGOSTO DE 2025.

RENAN CÉSAR WERNER POLETTO
SECRETÁRIO MUNICIPAL DE OBRAS

JAIRO HENRIQUE MELARA DE CAMARGO
ENGENHEIRO CIVIL
CREA / RS PR137578
ART Nº 13926207



MUNICÍPIO DE GARIBALDI

SECRETARIA MUNICIPAL DE OBRAS

OBJETO: IMPLANTAÇÃO DE VIA DE LIGAÇÃO DA RUA JÚLIO JOÃO ZANOTTO E LATERAL DA BR-470

ENDEREÇO: BAIRRO GARIBALDINA

CRONOGRAMA

ITEM	SERVIÇO	VALOR	1º MÊS		2º MÊS		3º MÊS		4º MÊS		5º MÊS	
			PERCENTUAL	VALOR	PERCENTUAL	VALOR	PERCENTUAL	VALOR	PERCENTUAL	VALOR	PERCENTUAL	VALOR
1	ADMINISTRAÇÃO LOCAL DA OBRA	R\$ 32.389,00	31,80%	R\$ 10.300,37	44,38%	R\$ 14.374,65	15,20%	R\$ 4.921,85	7,30%	R\$ 2.363,83	1,32%	R\$ 428,30
2	SERVIÇOS INICIAIS	R\$ 22.833,40	84,31%	R\$ 19.251,12	3,92%	R\$ 895,57	3,92%	R\$ 895,57	3,92%	R\$ 895,57	3,92%	R\$ 895,57
3	DRENAGEM PLUVIAL	R\$ 811.636,79	30,00%	R\$ 243.491,04	50,00%	R\$ 405.818,40	20,00%	R\$ 162.327,35				
4	TERRAPLENAGEM	R\$ 339.848,12	70,00%	R\$ 237.893,68	30,00%	R\$ 101.954,44						
5	PAVIMENTAÇÃO ASFÁLTICA	R\$ 374.767,29			50,00%	R\$ 187.383,65	20,00%	R\$ 74.953,46	30,00%	R\$ 112.430,18		
6	SINALIZAÇÃO	R\$ 4.853,10									100,00%	R\$ 4.853,10
7	CONTROLE TECNOLÓGICO	R\$ 5.216,75			50,00%	R\$ 2.608,38	20,00%	R\$ 1.043,35	30,00%	R\$ 1.565,02		
8	SERVIÇOS FINAIS	R\$ 15.068,61									100,00%	R\$ 15.068,61
TOTAL		R\$ 1.606.613,06	31,80%	R\$ 510.936,21	44,38%	R\$ 713.035,09	15,20%	R\$ 244.141,58	7,30%	R\$ 117.254,60	1,32%	R\$ 21.245,58

GARIBALDI, 01 DE AGOSTO DE 2025.

RENAN CÉSAR WERNER POLETTO
SECRETÁRIO MUNICIPAL DE OBRAS

JAIRO HENRIQUE MELARA DE CAMARGO
ENGENHEIRO CIVIL
CREA / RS PR137578
ART Nº 13926207



MUNICÍPIO DE GARIBALDI

SECRETARIA MUNICIPAL DE OBRAS

OBJETO: IMPLANTAÇÃO DE VIA DE LIGAÇÃO DA RUA JÚLIO JOÃO ZANOTTO E LATERAL DA BR-470

ENDEREÇO: BAIRRO GARIBALDINA

COMPOSIÇÕES							
ITEM		DESCRIÇÃO	UNIDADE	COEFICIENTE	VALOR		
FORTE	CÓDIGO				UNITÁRIO	TOTAL	
SINAPI	COMPOSIÇÃO 001	ADMINISTRAÇÃO LOCAL DA OBRA	%		R\$	260,72	
SINAPI	90777	ENGENHEIRO CIVIL DE OBRA JUNIOR COM ENCARGOS COMPLEMENTARES	H	0,3000	R\$ 128,96	R\$	38,68
SINAPI	90781	TOPOGRAFO COM ENCARGOS COMPLEMENTARES	H	0,3000	R\$ 41,56	R\$	12,46
SINAPI	88253	AUXILIAR DE TOPOGRAFO COM ENCARGOS COMPLEMENTARES	H	0,3000	R\$ 19,95	R\$	5,98
SINAPI	90776	ENCARREGADO GERAL COM ENCARGOS COMPLEMENTARES	H	2,7000	R\$ 75,41	R\$	203,60
SINAPI	COMPOSIÇÃO 002	MOBILIZAÇÃO / DESMOBILIZAÇÃO DE EQUIPAMENTOS	UND		R\$	12.129,61	
SINAPI	88908	ESCAVADEIRA HIDRAULICA SOBRE ESTEIRAS, CAÇAMBA 1,20 M3, PESO OPERACIONAL 21 T, POTÊNCIA BRUTA 155 HP - CHI DIURNO. AF. 06/2014	CHI	0,8333	R\$ 107,08	R\$	89,23
SINAPI	88907	ESCAVADEIRA HIDRAULICA SOBRE ESTEIRAS, CAÇAMBA 1,20 M3, PESO OPERACIONAL 21 T, POTÊNCIA BRUTA 155 HP - CHP DIURNO. AF. 06/2014	CHP	0,5000	R\$ 266,92	R\$	133,46
SINAPI	91032	CAMINHÃO TRUCADO (C/ TERCEIRO EIXO) ELETRÔNICO - POTÊNCIA 231CV - PBT = 22000KG - DIST. ENTRE EIXOS 5170 MM - INCLUI CARROCERIA FIXA ABERTA DE MADEIRA - CHI DIURNO. AF. 06/2015	CHI	0,5000	R\$ 71,49	R\$	35,74
SINAPI	91031	CAMINHÃO TRUCADO (C/ TERCEIRO EIXO) ELETRÔNICO - POTÊNCIA 231CV - PBT = 22000KG - DIST. ENTRE EIXOS 5170 MM - INCLUI CARROCERIA FIXA ABERTA DE MADEIRA - CHP DIURNO. AF. 06/2015	CHP	1,6667	R\$ 270,60	R\$	451,00
SINAPI	95709	PERFURATRIZ SOBRE ESTEIRA, TORQUE MÁXIMO 600 KGF, POTÊNCIA ENTRE 50 E 60 HP, DIÂMETRO MÁXIMO 10" - CHI DIURNO. AF. 11/2016	CHI	0,8333	R\$ 110,97	R\$	92,47
SINAPI	95708	PERFURATRIZ SOBRE ESTEIRA, TORQUE MÁXIMO 600 KGF, POTÊNCIA ENTRE 50 E 60 HP, DIÂMETRO MÁXIMO 10" - CHP DIURNO. AF. 11/2016	CHP	0,5000	R\$ 185,19	R\$	92,59
SINAPI	91032	CAMINHÃO TRUCADO (C/ TERCEIRO EIXO) ELETRÔNICO - POTÊNCIA 231CV - PBT = 22000KG - DIST. ENTRE EIXOS 5170 MM - INCLUI CARROCERIA FIXA ABERTA DE MADEIRA - CHI DIURNO. AF. 06/2015	CHI	0,5000	R\$ 71,49	R\$	35,74
SINAPI	91031	CAMINHÃO TRUCADO (C/ TERCEIRO EIXO) ELETRÔNICO - POTÊNCIA 231CV - PBT = 22000KG - DIST. ENTRE EIXOS 5170 MM - INCLUI CARROCERIA FIXA ABERTA DE MADEIRA - CHP DIURNO. AF. 06/2015	CHP	1,6667	R\$ 270,60	R\$	451,00
SINAPI	5853	TRATOR DE ESTEIRAS, POTÊNCIA 150 HP, PESO OPERACIONAL 16,7 T, COM RODA MOTRIZ ELEVADA E LÂMINA 3,18 M3 - CHI DIURNO. AF. 06/2014	CHI	0,8333	R\$ 99,84	R\$	83,20
SINAPI	5851	TRATOR DE ESTEIRAS, POTÊNCIA 150 HP, PESO OPERACIONAL 16,7 T, COM RODA MOTRIZ ELEVADA E LÂMINA 3,18 M3 - CHP DIURNO. AF. 06/2014	CHP	0,5000	R\$ 269,14	R\$	134,57
SINAPI	91032	CAMINHÃO TRUCADO (C/ TERCEIRO EIXO) ELETRÔNICO - POTÊNCIA 231CV - PBT = 22000KG - DIST. ENTRE EIXOS 5170 MM - INCLUI CARROCERIA FIXA ABERTA DE MADEIRA - CHI DIURNO. AF. 06/2015	CHI	0,5000	R\$ 71,49	R\$	35,74
SINAPI	91031	CAMINHÃO TRUCADO (C/ TERCEIRO EIXO) ELETRÔNICO - POTÊNCIA 231CV - PBT = 22000KG - DIST. ENTRE EIXOS 5170 MM - INCLUI CARROCERIA FIXA ABERTA DE MADEIRA - CHP DIURNO. AF. 06/2015	CHP	1,6667	R\$ 270,60	R\$	451,00
SINAPI	5934	MOTONIVELADORA POTÊNCIA BÁSICA LÍQUIDA (PRIMEIRA MARCHA) 125 HP, PESO BRUTO 13032 KG, LARGURA DA LÂMINA DE 3,7 M - CHI DIURNO. AF. 06/2014	CHI	0,8333	R\$ 114,47	R\$	95,39
SINAPI	5932	MOTONIVELADORA POTÊNCIA BÁSICA LÍQUIDA (PRIMEIRA MARCHA) 125 HP, PESO BRUTO 13032 KG, LARGURA DA LÂMINA DE 3,7 M - CHP DIURNO. AF. 06/2014	CHP	0,5000	R\$ 271,50	R\$	135,75
SINAPI	91032	CAMINHÃO TRUCADO (C/ TERCEIRO EIXO) ELETRÔNICO - POTÊNCIA 231CV - PBT = 22000KG - DIST. ENTRE EIXOS 5170 MM - INCLUI CARROCERIA FIXA ABERTA DE MADEIRA - CHI DIURNO. AF. 06/2015	CHI	0,5000	R\$ 71,49	R\$	35,74
SINAPI	91031	CAMINHÃO TRUCADO (C/ TERCEIRO EIXO) ELETRÔNICO - POTÊNCIA 231CV - PBT = 22000KG - DIST. ENTRE EIXOS 5170 MM - INCLUI CARROCERIA FIXA ABERTA DE MADEIRA - CHP DIURNO. AF. 06/2015	CHP	1,6667	R\$ 270,60	R\$	451,00
SINAPI	7050	ROLO COMPACTADOR PE DE CARNEIRO VIBRATORIO, POTENCIA 125 HP, PESO OPERACIONAL SEM/COM LASTRO 11,95 / 13,30 T, IMPACTO DINAMICO 38,5 / 22,5 T, LARGURA DE TRABALHO 2,15 M - CHI DIURNO. AF. 06/2014	CHI	0,8333	R\$ 90,59	R\$	75,49
SINAPI	7049	ROLO COMPACTADOR PE DE CARNEIRO VIBRATORIO, POTENCIA 125 HP, PESO OPERACIONAL SEM/COM LASTRO 11,95 / 13,30 T, IMPACTO DINAMICO 38,5 / 22,5 T, LARGURA DE TRABALHO 2,15 M - CHP DIURNO. AF. 06/2014	CHP	0,5000	R\$ 236,46	R\$	118,23
SINAPI	91032	CAMINHÃO TRUCADO (C/ TERCEIRO EIXO) ELETRÔNICO - POTÊNCIA 231CV - PBT = 22000KG - DIST. ENTRE EIXOS 5170 MM - INCLUI CARROCERIA FIXA ABERTA DE MADEIRA - CHI DIURNO. AF. 06/2015	CHI	0,5000	R\$ 71,49	R\$	35,74
SINAPI	91031	CAMINHÃO TRUCADO (C/ TERCEIRO EIXO) ELETRÔNICO - POTÊNCIA 231CV - PBT = 22000KG - DIST. ENTRE EIXOS 5170 MM - INCLUI CARROCERIA FIXA ABERTA DE MADEIRA - CHP DIURNO. AF. 06/2015	CHP	1,6667	R\$ 270,60	R\$	451,00
SINAPI	5685	ROLO COMPACTADOR VIBRATÓRIO DE UM CILINDRO AÇO LISO, POTÊNCIA 80 HP, PESO OPERACIONAL MÁXIMO 8,1 T, IMPACTO DINÂMICO 16,15 / 9,5 T, LARGURA DE TRABALHO 1,68 M - CHI DIURNO. AF. 06/2014	CHI	0,8333	R\$ 74,81	R\$	62,34
SINAPI	5684	ROLO COMPACTADOR VIBRATÓRIO DE UM CILINDRO AÇO LISO, POTÊNCIA 80 HP, PESO OPERACIONAL MÁXIMO 8,1 T, IMPACTO DINÂMICO 16,15 / 9,5 T, LARGURA DE TRABALHO 1,68 M - CHP DIURNO. AF. 06/2014	CHP	0,5000	R\$ 172,69	R\$	86,34
SINAPI	91032	CAMINHÃO TRUCADO (C/ TERCEIRO EIXO) ELETRÔNICO - POTÊNCIA 231CV - PBT = 22000KG - DIST. ENTRE EIXOS 5170 MM - INCLUI CARROCERIA FIXA ABERTA DE MADEIRA - CHI DIURNO. AF. 06/2015	CHI	0,5000	R\$ 71,49	R\$	35,74
SINAPI	91031	CAMINHÃO TRUCADO (C/ TERCEIRO EIXO) ELETRÔNICO - POTÊNCIA 231CV - PBT = 22000KG - DIST. ENTRE EIXOS 5170 MM - INCLUI CARROCERIA FIXA ABERTA DE MADEIRA - CHP DIURNO. AF. 06/2015	CHP	1,6667	R\$ 270,60	R\$	451,00
SINAPI	96464	ROLO COMPACTADOR DE PNEUS, ESTÁTICO, PRESSÃO VARIÁVEL, POTÊNCIA 110 HP, PESO SEM/COM LASTRO 10,8/27 T, LARGURA DE ROLAGEM 2,30 M - CHI DIURNO. AF. 06/2017	CHI	0,8333	R\$ 101,60	R\$	84,66
SINAPI	96463	ROLO COMPACTADOR DE PNEUS, ESTÁTICO, PRESSÃO VARIÁVEL, POTÊNCIA 110 HP, PESO SEM/COM LASTRO 10,8/27 T, LARGURA DE ROLAGEM 2,30 M - CHP DIURNO. AF. 06/2017	CHP	0,5000	R\$ 232,70	R\$	116,35
SINAPI	91032	CAMINHÃO TRUCADO (C/ TERCEIRO EIXO) ELETRÔNICO - POTÊNCIA 231CV - PBT = 22000KG - DIST. ENTRE EIXOS 5170 MM - INCLUI CARROCERIA FIXA ABERTA DE MADEIRA - CHI DIURNO. AF. 06/2015	CHI	0,5000	R\$ 71,49	R\$	35,74

	<p>MUNICÍPIO DE GARIBALDI</p> <p>SECRETARIA MUNICIPAL DE OBRAS</p> <p>OBJETO: IMPLANTAÇÃO DE VIA DE LIGAÇÃO DA RUA JÚLIO JOÃO ZANOTTO E LATERAL DA BR-470</p> <p>ENDEREÇO: BAIRRO GARIBALDINA</p>
---	---

COMPOSIÇÕES

ITEM		DESCRIÇÃO	UNIDADE	COEFICIENTE	VALOR	
FORTE	CÓDIGO				UNITÁRIO	TOTAL
SINAPI	91031	CAMINHÃO TRUCADO (C/ TERCEIRO EIXO) ELETRÔNICO - POTÊNCIA 231CV - PBT = 22000KG - DIST. ENTRE EIXOS 5170 MM - INCLUI CARROCERIA FIXA ABERTA DE MADEIRA - CHP DIURNO. AF. 06/2015	CHP	1,6667	R\$ 270,60	R\$ 451,00
SINAPI	5679	RETROESCAVADEIRA SOBRE RODAS COM CARREGADEIRA, TRAÇÃO 4X4, POTÊNCIA LÍQ. 88 HP, CAÇAMBA CARREG. CAP. MÍN. 1 M3, CAÇAMBA RETRO CAP. 0,26 M3, PESO OPERACIONAL MÍN. 6.674 KG, PROFUNDIDADE ESCAVAÇÃO MÁX. 4,37 M - CHI DIURNO. AF. 06/2014	CHI	0,8333	R\$ 69,69	R\$ 58,07
SINAPI	5678	RETROESCAVADEIRA SOBRE RODAS COM CARREGADEIRA, TRAÇÃO 4X4, POTÊNCIA LÍQ. 88 HP, CAÇAMBA CARREG. CAP. MÍN. 1 M3, CAÇAMBA RETRO CAP. 0,26 M3, PESO OPERACIONAL MÍN. 6.674 KG, PROFUNDIDADE ESCAVAÇÃO MÁX. 4,37 M - CHP DIURNO. AF. 06/2014	CHP	0,5000	R\$ 153,21	R\$ 76,60
SINAPI	91032	CAMINHÃO TRUCADO (C/ TERCEIRO EIXO) ELETRÔNICO - POTÊNCIA 231CV - PBT = 22000KG - DIST. ENTRE EIXOS 5170 MM - INCLUI CARROCERIA FIXA ABERTA DE MADEIRA - CHI DIURNO. AF. 06/2015	CHI	0,5000	R\$ 71,49	R\$ 35,74
SINAPI	91031	CAMINHÃO TRUCADO (C/ TERCEIRO EIXO) ELETRÔNICO - POTÊNCIA 231CV - PBT = 22000KG - DIST. ENTRE EIXOS 5170 MM - INCLUI CARROCERIA FIXA ABERTA DE MADEIRA - CHP DIURNO. AF. 06/2015	CHP	1,6667	R\$ 270,60	R\$ 451,00
SINAPI	5942	PÁ CARREGADEIRA SOBRE RODAS, POTÊNCIA LÍQUIDA 128 HP, CAPACIDADE DA CAÇAMBA 1,7 A 2,8 M3, PESO OPERACIONAL 11632 KG - CHI DIURNO. AF. 06/2014	CHI	0,8333	R\$ 90,30	R\$ 75,25
SINAPI	5940	PÁ CARREGADEIRA SOBRE RODAS, POTÊNCIA LÍQUIDA 128 HP, CAPACIDADE DA CAÇAMBA 1,7 A 2,8 M3, PESO OPERACIONAL 11632 KG - CHP DIURNO. AF. 06/2014	CHP	0,5000	R\$ 185,52	R\$ 92,76
SINAPI	91032	CAMINHÃO TRUCADO (C/ TERCEIRO EIXO) ELETRÔNICO - POTÊNCIA 231CV - PBT = 22000KG - DIST. ENTRE EIXOS 5170 MM - INCLUI CARROCERIA FIXA ABERTA DE MADEIRA - CHI DIURNO. AF. 06/2015	CHI	0,5000	R\$ 71,49	R\$ 35,74
SINAPI	91031	CAMINHÃO TRUCADO (C/ TERCEIRO EIXO) ELETRÔNICO - POTÊNCIA 231CV - PBT = 22000KG - DIST. ENTRE EIXOS 5170 MM - INCLUI CARROCERIA FIXA ABERTA DE MADEIRA - CHP DIURNO. AF. 06/2015	CHP	1,6667	R\$ 270,60	R\$ 451,00
SINAPI	96156	MINICARREGADEIRA SOBRE RODAS POTENCIA 47HP CAPACIDADE OPERACAO 646 KG, COM VASSOURA MECÂNICA ACOPLADA - CHI DIURNO. AF. 03/2017	CHI	0,8333	R\$ 78,29	R\$ 65,24
SINAPI	96158	MINICARREGADEIRA SOBRE RODAS POTENCIA 47HP CAPACIDADE OPERACAO 646 KG, COM VASSOURA MECÂNICA ACOPLADA - CHP DIURNO. AF. 03/2017	CHP	0,5000	R\$ 157,41	R\$ 78,70
SINAPI	91032	CAMINHÃO TRUCADO (C/ TERCEIRO EIXO) ELETRÔNICO - POTÊNCIA 231CV - PBT = 22000KG - DIST. ENTRE EIXOS 5170 MM - INCLUI CARROCERIA FIXA ABERTA DE MADEIRA - CHI DIURNO. AF. 06/2015	CHI	0,5000	R\$ 71,49	R\$ 35,74
SINAPI	91031	CAMINHÃO TRUCADO (C/ TERCEIRO EIXO) ELETRÔNICO - POTÊNCIA 231CV - PBT = 22000KG - DIST. ENTRE EIXOS 5170 MM - INCLUI CARROCERIA FIXA ABERTA DE MADEIRA - CHP DIURNO. AF. 06/2015	CHP	1,6667	R\$ 270,60	R\$ 451,00
SINAPI	5837	VIBROACABADORA DE ASFALTO SOBRE ESTEIRAS, LARGURA DE PAVIMENTAÇÃO 1,90 M A 5,30 M, POTÊNCIA 105 HP CAPACIDADE 450 T/H - CHI DIURNO. AF. 11/2014	CHI	0,8333	R\$ 146,36	R\$ 121,96
SINAPI	5835	VIBROACABADORA DE ASFALTO SOBRE ESTEIRAS, LARGURA DE PAVIMENTAÇÃO 1,90 M A 5,30 M, POTÊNCIA 105 HP CAPACIDADE 450 T/H - CHP DIURNO. AF. 11/2014	CHP	0,5000	R\$ 361,92	R\$ 180,96
SINAPI	91032	CAMINHÃO TRUCADO (C/ TERCEIRO EIXO) ELETRÔNICO - POTÊNCIA 231CV - PBT = 22000KG - DIST. ENTRE EIXOS 5170 MM - INCLUI CARROCERIA FIXA ABERTA DE MADEIRA - CHI DIURNO. AF. 06/2015	CHI	0,5000	R\$ 71,49	R\$ 35,74
SINAPI	91031	CAMINHÃO TRUCADO (C/ TERCEIRO EIXO) ELETRÔNICO - POTÊNCIA 231CV - PBT = 22000KG - DIST. ENTRE EIXOS 5170 MM - INCLUI CARROCERIA FIXA ABERTA DE MADEIRA - CHP DIURNO. AF. 06/2015	CHP	1,6667	R\$ 270,60	R\$ 451,00
SINAPI	95632	ROLO COMPACTADOR VIBRATORIO TANDEM, ACO LISO, POTENCIA 125 HP, PESO SEM/COM LASTRO 10,20/11,65 T, LARGURA DE TRABALHO 1,73 M - CHI DIURNO. AF. 11/2016	CHI	0,8333	R\$ 94,97	R\$ 79,14
SINAPI	95631	ROLO COMPACTADOR VIBRATORIO TANDEM, ACO LISO, POTENCIA 125 HP, PESO SEM/COM LASTRO 10,20/11,65 T, LARGURA DE TRABALHO 1,73 M - CHP DIURNO. AF. 11/2016	CHP	0,5000	R\$ 245,24	R\$ 122,62
SINAPI	91032	CAMINHÃO TRUCADO (C/ TERCEIRO EIXO) ELETRÔNICO - POTÊNCIA 231CV - PBT = 22000KG - DIST. ENTRE EIXOS 5170 MM - INCLUI CARROCERIA FIXA ABERTA DE MADEIRA - CHI DIURNO. AF. 06/2015	CHI	0,5000	R\$ 71,49	R\$ 35,74
SINAPI	91031	CAMINHÃO TRUCADO (C/ TERCEIRO EIXO) ELETRÔNICO - POTÊNCIA 231CV - PBT = 22000KG - DIST. ENTRE EIXOS 5170 MM - INCLUI CARROCERIA FIXA ABERTA DE MADEIRA - CHP DIURNO. AF. 06/2015	CHP	1,6667	R\$ 270,60	R\$ 451,00
SINAPI	96464	ROLO COMPACTADOR DE PNEUS, ESTATICO, PRESSÃO VARIÁVEL, POTÊNCIA 110 HP, PESO SEM/COM LASTRO 10,8/27 T, LARGURA DE ROLAGEM 2,30 M - CHI DIURNO. AF. 06/2017	CHI	0,8333	R\$ 101,60	R\$ 84,66
SINAPI	96463	ROLO COMPACTADOR DE PNEUS, ESTATICO, PRESSÃO VARIÁVEL, POTÊNCIA 110 HP, PESO SEM/COM LASTRO 10,8/27 T, LARGURA DE ROLAGEM 2,30 M - CHP DIURNO. AF. 06/2017	CHP	0,5000	R\$ 232,70	R\$ 116,35
SINAPI	91032	CAMINHÃO TRUCADO (C/ TERCEIRO EIXO) ELETRÔNICO - POTÊNCIA 231CV - PBT = 22000KG - DIST. ENTRE EIXOS 5170 MM - INCLUI CARROCERIA FIXA ABERTA DE MADEIRA - CHI DIURNO. AF. 06/2015	CHI	0,5000	R\$ 71,49	R\$ 35,74
SINAPI	91031	CAMINHÃO TRUCADO (C/ TERCEIRO EIXO) ELETRÔNICO - POTÊNCIA 231CV - PBT = 22000KG - DIST. ENTRE EIXOS 5170 MM - INCLUI CARROCERIA FIXA ABERTA DE MADEIRA - CHP DIURNO. AF. 06/2015	CHP	1,6667	R\$ 270,60	R\$ 451,00
SINAPI	6259	CAMINHÃO PIPA 6.000 L, PESO BRUTO TOTAL 13.000 KG, DISTÂNCIA ENTRE EIXOS 4,80 M, POTÊNCIA 189 CV INCLUSIVE TANQUE DE AÇO PARA TRANSPORTE DE ÁGUA, CAPACIDADE 6 M3 - CHP DIURNO. AF. 06/2014	CHP	1,6667	R\$ 263,92	R\$ 439,86
SINAPI	83362	ESPARGIDOR DE ASFALTO PRESSURIZADO, TANQUE 6 M3 COM ISOLAÇÃO TÉRMICA, AQUECIDO COM 2 MAÇARICOS, COM BARRA ESPARGIDORA 3,60 M, MONTADO SOBRE CAMINHÃO TOCO, PBT 14.300 KG, POTÊNCIA 185 CV - CHP DIURNO. AF. 05/2023	CHP	1,6667	R\$ 278,47	R\$ 464,11
SINAPI	83362	ESPARGIDOR DE ASFALTO PRESSURIZADO, TANQUE 6 M3 COM ISOLAÇÃO TÉRMICA, AQUECIDO COM 2 MAÇARICOS, COM BARRA ESPARGIDORA 3,60 M, MONTADO SOBRE CAMINHÃO TOCO, PBT 14.300 KG, POTÊNCIA 185 CV - CHP DIURNO. AF. 05/2023	CHP	1,6667	R\$ 278,47	R\$ 464,11
SINAPI	91386	CAMINHÃO BASCULANTE 10 M3, TRUCADO CABINE SIMPLES, PESO BRUTO TOTAL 23.000 KG, CARGA ÚTIL MÁXIMA 15.935 KG, DISTÂNCIA ENTRE EIXOS 4,80 M, POTÊNCIA 230 CV INCLUSIVE CAÇAMBA METÁLICA - CHP DIURNO. AF. 06/2014	CHP	6,6667	R\$ 282,23	R\$ 1.881,53



MUNICÍPIO DE GARIBALDI

SECRETARIA MUNICIPAL DE OBRAS

OBJETO: IMPLANTAÇÃO DE VIA DE LIGAÇÃO DA RUA JÚLIO JOÃO ZANOTTO E LATERAL DA BR-470

ENDEREÇO: BAIRRO GARIBALDINA

COMPOSIÇÕES

ITEM		DESCRIÇÃO	UNIDADE	COEFICIENTE	VALOR	
FONTE	CÓDIGO				UNITÁRIO	TOTAL
SICRO	COMPOSIÇÃO 003	SINALIZAÇÃO TEMPORÁRIA DE OBRA	MÊS		R\$	720,90
SICRO	5212556	PLACA PARA SINALIZAÇÃO DE OBRAS MONTADA EM CAVALETE METÁLICO - 1,00 X 1,00 M - UTILIZAÇÃO DE 600 CICLOS - FORNECIMENTO, 01 IMPLANTAÇÃO E 01 RETIRADA DIÁRIA	UNDxDIA	60,00	R\$ 1,95	R\$ 117,00
SICRO	5212560	PLACA DE ADVERTÊNCIA PARA SINALIZAÇÃO DE OBRAS MONTADA EM SUPORTE METÁLICO MÓVEL, LADO 1,00 M - UTILIZAÇÃO DE 600 CICLOS - FORNECIMENTO, 01 IMPLANTAÇÃO E 01 RETIRADA DIÁRIA	UNDxDIA	30,00	R\$ 3,93	R\$ 117,90
SICRO	5213835	CONE PLÁSTICO PARA CANALIZAÇÃO DE TRÂNSITO - UTILIZAÇÃO DE 150 CICLOS - FORNECIMENTO, 01 IMPLANTAÇÃO E 01 RETIRADA DIÁRIA	UNDxDIA	600,00	R\$ 0,81	R\$ 486,00
SINAPI	COMPOSIÇÃO 004	ENSAIO DE VIGA BENKELMAN	M		R\$	0,99
SINAPI	88249	AUXILIAR DE LABORATÓRIO COM ENCARGOS COMPLEMENTARES	H	0,0033	R\$ 31,02	R\$ 0,10
SINAPI	88321	TÉCNICO DE LABORATÓRIO COM ENCARGOS COMPLEMENTARES	H	0,0033	R\$ 36,73	R\$ 0,12
SINAPI	92146	CAMINHONETE CABINE SIMPLES COM MOTOR 1.6 FLEX, CÂMBIO MANUAL, POTÊNCIA 101/104 CV, 2 PORTAS - CHI DIURNO. AF 11/2015	CHI	0,0030	R\$ 32,40	R\$ 0,09
SINAPI	92145	CAMINHONETE CABINE SIMPLES COM MOTOR 1.6 FLEX, CÂMBIO MANUAL, POTÊNCIA 101/104 CV, 2 PORTAS - CHP DIURNO. AF 11/2015	CHP	0,0005	R\$ 79,57	R\$ 0,03
SINAPI	67826	CAMINHÃO BASCULANTE 6 M3 TOCO, PESO BRUTO TOTAL 16.000 KG, CARGA ÚTIL MÁXIMA 11.130 KG, DISTÂNCIA ENTRE EIXOS 5,36 M, POTÊNCIA 185 CV, INCLUSIVE CAÇAMBA METÁLICA - CHP DIURNO. AF 06/2014	CHP	0,0033	R\$ 197,89	R\$ 0,65
SINAPI	COMPOSIÇÃO 005	GRELHA EM BARRA DE AÇO CHATA APOIADA EM REQUADRO DE CONCRETO ARMADO PRÉ-MOLDADO, CONFORME PROJETO	UND		R\$	1.198,97
SINAPI	97737	PEÇA RETANGULAR PRÉ-MOLDADA, VOLUME DE CONCRETO DE 30 A 70 LITROS, TAXA DE AÇO APROXIMADA DE 70KG/MP. AF 03/2024	M3	0,0891	R\$ 3.408,78	R\$ 303,72
SINAPI	87316	ARGAMASSA TRAÇO 1:4 (EM VOLUME DE CIMENTO E AREIA GROSSA ÚMIDA) PARA CHAPISCO CONVENCIONAL, PREPARO MECÂNICO COM BETONEIRA 400 L. AF 08/2019	M3	0,0119	R\$ 579,95	R\$ 6,88
SINAPI	88309	PEDREIRO COM ENCARGOS COMPLEMENTARES	H	1,0000	R\$ 28,07	R\$ 28,07
SINAPI	88316	SERVENTE COM ENCARGOS COMPLEMENTARES	H	1,0000	R\$ 23,26	R\$ 23,26
SINAPI-I	567	CANTONEIRA (ABAS IGUAIS) EM AÇO CARBONO, 25,4 MM X 3,17 MM (L X E), 1,27KG/M	M	2,9000	R\$ 11,07	R\$ 32,10
SINAPI-I	549	BARRA DE AÇO CHATO, RETANGULAR, 50,8 MM X 12,7 MM (L X E), 5,06 KG/M	M	15,8000	R\$ 45,07	R\$ 712,10
SINAPI	88317	SOLDADOR COM ENCARGOS COMPLEMENTARES	H	2,0000	R\$ 32,49	R\$ 64,98
SINAPI	88315	SERRALHEIRO COM ENCARGOS COMPLEMENTARES	H	1,0000	R\$ 27,86	R\$ 27,86
SINAPI	COMPOSIÇÃO 006	CAIXA DE PASSAGEM EM CONCRETO ARMADO, TIPO CLP-01, CONFORME DETALHAMENTO DE PROJETO	UND		R\$	9.011,01
SINAPI	101616	PREPARO DE FUNDO DE VALA COM LARGURA MENOR QUE 1,5 M (ACERTO DO SOLO NATURAL). AF 08/2020	M2	5,2900	R\$ 6,73	R\$ 35,60
SINAPI	94974	CONCRETO MAGRO PARA LASTRO, TRAÇO 1:4,5:4,5 (EM MASSA SECA DE CIMENTO/ AREIA MÉDIA/ BRITA 1) - PREPARO MANUAL. AF 05/2021	M3	0,2645	R\$ 485,87	R\$ 128,51
SINAPI	92916	ARMAÇÃO DE ESTRUTURAS DIVERSAS DE CONCRETO ARMADO, EXCETO VIGAS, PILARES, LAJES E FUNDAÇÕES, UTILIZANDO AÇO CA-50 DE 6,3 MM - MONTAGEM. AF 06/2022	KG	129,2800	R\$ 16,46	R\$ 2.127,94
SINAPI	92917	ARMAÇÃO DE ESTRUTURAS DIVERSAS DE CONCRETO ARMADO, EXCETO VIGAS, PILARES, LAJES E FUNDAÇÕES, UTILIZANDO AÇO CA-50 DE 8,0 MM - MONTAGEM. AF 06/2022	KG	23,4500	R\$ 15,08	R\$ 353,62
SINAPI	92919	ARMAÇÃO DE ESTRUTURAS DIVERSAS DE CONCRETO ARMADO, EXCETO VIGAS, PILARES, LAJES E FUNDAÇÕES, UTILIZANDO AÇO CA-50 DE 10,0 MM - MONTAGEM. AF 06/2022	KG	38,6600	R\$ 13,21	R\$ 510,69
SINAPI	92269	FABRICAÇÃO DE FORMA PARA PILARES E ESTRUTURAS SIMILARES, EM MADEIRA SERRADA, E=25 MM. AF 09/2020	M2	23,4400	R\$ 112,61	R\$ 2.639,57
SINAPI	97096	CONCRETAGEM DE RADIER, PISO DE CONCRETO OU LAJE SOBRE SOLO, FCK 30 MPA - LANÇAMENTO, ADENSAMENTO E ACABAMENTO. AF 09/2021	M3	1,4440	R\$ 669,23	R\$ 966,36
SINAPI	90587	VIBRADOR DE IMERSÃO, DIÂMETRO DE PONTEIRA 45MM, MOTOR ELÉTRICO TRIFÁSICO POTÊNCIA DE 2 CV - CHI DIURNO. AF 06/2015	CHI	2,8907	R\$ 0,55	R\$ 1,58
SINAPI	90586	VIBRADOR DE IMERSÃO, DIÂMETRO DE PONTEIRA 45MM, MOTOR ELÉTRICO TRIFÁSICO POTÊNCIA DE 2 CV - CHP DIURNO. AF 06/2015	CHP	2,1257	R\$ 1,40	R\$ 2,97
SINAPI	88316	SERVENTE COM ENCARGOS COMPLEMENTARES	H	15,0491	R\$ 23,26	R\$ 350,04
SINAPI	88309	PEDREIRO COM ENCARGOS COMPLEMENTARES	H	5,0164	R\$ 28,07	R\$ 140,80
SINAPI	88262	CARPINTEIRO DE FORMAS COM ENCARGOS COMPLEMENTARES	H	5,0164	R\$ 27,64	R\$ 138,65
SINAPI-I	38408	CONCRETO USINADO BOMBEÁVEL, CLASSE DE RESISTENCIA C25, COM BRITA 0 E 1, SLUMP = 190 +/- 20 MM, EXCLUI SERVIÇO DE BOMBEAMENTO (NBR 8953)	M3	2,2501	R\$ 629,36	R\$ 1.416,13
SINAPI	94974	CONCRETO MAGRO PARA LASTRO, TRAÇO 1:4,5:4,5 (EM MASSA SECA DE CIMENTO/ AREIA MÉDIA/ BRITA 1) - PREPARO MANUAL. AF 05/2021	M3	0,2250	R\$ 485,87	R\$ 109,32
SINAPI	5632	ESCAVADEIRA HIDRÁULICA SOBRE ESTEIRAS, CAÇAMBA 0,80 M3, PESO OPERACIONAL 17 T, POTENCIA BRUTA 111 HP - CHI DIURNO. AF 06/2014	CHI	0,4152	R\$ 98,99	R\$ 41,10
SINAPI	5631	ESCAVADEIRA HIDRÁULICA SOBRE ESTEIRAS, CAÇAMBA 0,80 M3, PESO OPERACIONAL 17 T, POTENCIA BRUTA 111 HP - CHP DIURNO. AF 06/2014	CHP	0,2139	R\$ 225,04	R\$ 48,13

	<p>MUNICÍPIO DE GARIBALDI</p> <p>SECRETARIA MUNICIPAL DE OBRAS</p> <p>OBJETO: IMPLANTAÇÃO DE VIA DE LIGAÇÃO DA RUA JÚLIO JOÃO ZANOTTO E LATERAL DA BR-470</p> <p>ENDEREÇO: BAIRRO GARIBALDINA</p>
--	---

COMPOSIÇÕES

ITEM		DESCRIÇÃO	UNIDADE	COEFICIENTE	VALOR	
FORTE	CÓDIGO				UNITÁRIO	TOTAL
SINAPI	COMPOSIÇÃO 007	CAIXA DE PASSAGEM EM CONCRETO ARMADO, TIPO CLP-02, CONFORME DETALHAMENTO DE PROJETO	UND		R\$	14.644,00
SINAPI	101616	PREPARO DE FUNDO DE VALA COM LARGURA MENOR QUE 1,5 M (ACERTO DO SOLO NATURAL). AF 08/2020	M2	7,8400	R\$ 6,73	R\$ 52,76
SINAPI	94974	CONCRETO MAGRO PARA LASTRO, TRAÇO 1:4,5:4,5 (EM MASSA SECA DE CIMENTO/ AREIA MÉDIA/ BRITA 1) - PREPARO MANUAL. AF 05/2021	M3	0,3920	R\$ 485,87	R\$ 190,46
SINAPI	92916	ARMAÇÃO DE ESTRUTURAS DIVERSAS DE CONCRETO ARMADO, EXCETO VIGAS, PILARES, LAJES E FUNDAÇÕES, UTILIZANDO AÇO CA-50 DE 6,3 MM - MONTAGEM. AF 06/2022	KG	197,7100	R\$ 16,46	R\$ 3.254,30
SINAPI	92919	ARMAÇÃO DE ESTRUTURAS DIVERSAS DE CONCRETO ARMADO, EXCETO VIGAS, PILARES, LAJES E FUNDAÇÕES, UTILIZANDO AÇO CA-50 DE 10,0 MM - MONTAGEM. AF 06/2022	KG	133,4000	R\$ 13,21	R\$ 1.762,21
SINAPI	92269	FABRICAÇÃO DE FÔRMA PARA PILARES E ESTRUTURAS SIMILARES, EM MADEIRA SERRADA, E=25 MM. AF 09/2020	M2	37,2800	R\$ 112,61	R\$ 4.198,10
SINAPI	97096	CONCRETAGEM DE RADIER, PISO DE CONCRETO OU LAJE SOBRE SOLO, FCK 30 MPA - LANÇAMENTO, ADENSAMENTO E ACABAMENTO. AF 09/2021	M3	2,3040	R\$ 669,23	R\$ 1.541,90
SINAPI	90587	VIBRADOR DE IMERSÃO, DIÂMETRO DE PONTEIRA 45MM, MOTOR ELÉTRICO TRIFÁSICO POTÊNCIA DE 2 CV - CHI DIURNO. AF 06/2015	CHI	4,7384	R\$ 0,55	R\$ 2,60
SINAPI	90586	VIBRADOR DE IMERSÃO, DIÂMETRO DE PONTEIRA 45MM, MOTOR ELÉTRICO TRIFÁSICO POTÊNCIA DE 2 CV - CHP DIURNO. AF 06/2015	CHP	3,4844	R\$ 1,40	R\$ 4,87
SINAPI	88316	SERVENTE COM ENCARGOS COMPLEMENTARES	H	24,6687	R\$ 23,26	R\$ 573,79
SINAPI	88309	PEDREIRO COM ENCARGOS COMPLEMENTARES	H	8,2229	R\$ 28,07	R\$ 230,81
SINAPI	88262	CARPINTEIRO DE FORMAS COM ENCARGOS COMPLEMENTARES	H	8,2229	R\$ 27,64	R\$ 227,28
SINAPI-I	38408	CONCRETO USINADO BOMBEÁVEL, CLASSE DE RESISTENCIA C25, COM BRITA 0 E 1, SLUMP = 190 +/- 20 MM, EXCLUI SERVIÇO DE BOMBEAMENTO (NBR 8953)	M3	3,6884	R\$ 629,36	R\$ 2.321,35
SINAPI	94974	CONCRETO MAGRO PARA LASTRO, TRAÇO 1:4,5:4,5 (EM MASSA SECA DE CIMENTO/ AREIA MÉDIA/ BRITA 1) - PREPARO MANUAL. AF 05/2021	M3	0,4000	R\$ 485,87	R\$ 194,34
SINAPI	5632	ESCAVADEIRA HIDRÁULICA SOBRE ESTEIRAS, CAÇAMBA 0,80 M3, PESO OPERACIONAL 17 T, POTENCIA BRUTA 111 HP - CHI DIURNO. AF 06/2014	CHI	0,4152	R\$ 98,99	R\$ 41,10
SINAPI	5631	ESCAVADEIRA HIDRÁULICA SOBRE ESTEIRAS, CAÇAMBA 0,80 M3, PESO OPERACIONAL 17 T, POTENCIA BRUTA 111 HP - CHP DIURNO. AF 06/2014	CHP	0,2139	R\$ 225,04	R\$ 48,13
SINAPI	97096 / A	CONCRETAGEM DE RADIER, PISO DE CONCRETO OU LAJE SOBRE SOLO, FCK 30 MPA - LANÇAMENTO, ADENSAMENTO E ACABAMENTO (CONCRETO FORNECIDO)	M3		R\$	21,17
SINAPI	90587	VIBRADOR DE IMERSÃO, DIÂMETRO DE PONTEIRA 45MM, MOTOR ELÉTRICO TRIFÁSICO POTÊNCIA DE 2 CV - CHI DIURNO. AF 06/2015	CHI	0,0490	R\$ 0,55	R\$ 0,02
SINAPI	90586	VIBRADOR DE IMERSÃO, DIÂMETRO DE PONTEIRA 45MM, MOTOR ELÉTRICO TRIFÁSICO POTÊNCIA DE 2 CV - CHP DIURNO. AF 06/2015	CHP	0,0530	R\$ 1,40	R\$ 0,07
SINAPI	88316	SERVENTE COM ENCARGOS COMPLEMENTARES	H	0,4110	R\$ 23,26	R\$ 9,55
SINAPI	88309	PEDREIRO COM ENCARGOS COMPLEMENTARES	H	0,4110	R\$ 28,07	R\$ 11,53
SINAPI	96396 / A	EXECUÇÃO E COMPACTAÇÃO DE CAMADA DE BLOQUEIO DE 3CM (BRITA ANTIEXTRUSIVA) - EXCLUSIVA CARGA E TRANSPORTE	M3		R\$	103,89
SINAPI	5684	ROLO COMPACTADOR VIBRATÓRIO DE UM CILINDRO AÇO LISO, POTÊNCIA 80 HP, PESO OPERACIONAL MÁXIMO 8,1 T, IMPACTO DINÂMICO 16,15 / 9,5 T, LARGURA DE TRABALHO 1,68 M - CHP DIURNO. AF 06/2014	CHP	0,0015	R\$ 172,69	R\$ 0,25
SINAPI	5685	ROLO COMPACTADOR VIBRATÓRIO DE UM CILINDRO AÇO LISO, POTÊNCIA 80 HP, PESO OPERACIONAL MÁXIMO 8,1 T, IMPACTO DINÂMICO 16,15 / 9,5 T, LARGURA DE TRABALHO 1,68 M - CHI DIURNO. AF 06/2014	CHI	0,0035	R\$ 74,81	R\$ 0,26
SINAPI	5901	CAMINHÃO PIPA 10.000 L TRUCADO, PESO BRUTO TOTAL 23.000 KG, CARGA ÚTIL MÁXIMA 15.935 KG, DISTÂNCIA ENTRE EIXOS 4,8 M, POTÊNCIA 230 CV, INCLUSIVE TANQUE DE AÇO PARA TRANSPORTE DE ÁGUA - CHP DIURNO. AF 06/2014	CHP	0,0000	R\$ 328,85	R\$ -
SINAPI	5903	CAMINHÃO PIPA 10.000 L TRUCADO, PESO BRUTO TOTAL 23.000 KG, CARGA ÚTIL MÁXIMA 15.935 KG, DISTÂNCIA ENTRE EIXOS 4,8 M, POTÊNCIA 230 CV, INCLUSIVE TANQUE DE AÇO PARA TRANSPORTE DE ÁGUA - CHI DIURNO. AF 06/2014	CHI	0,0000	R\$ 77,45	R\$ -
SINAPI	5932	MOTONIVELADORA POTÊNCIA BÁSICA LÍQUIDA (PRIMEIRA MARCHA) 125 HP, PESO BRUTO 13032 KG, LARGURA DA LÂMINA DE 3,7 M - CHP DIURNO. AF 06/2014	CHP	0,0000	R\$ 271,50	R\$ -
SINAPI	5934	MOTONIVELADORA POTÊNCIA BÁSICA LÍQUIDA (PRIMEIRA MARCHA) 125 HP, PESO BRUTO 13032 KG, LARGURA DA LÂMINA DE 3,7 M - CHI DIURNO. AF 06/2014	CHI	0,0000	R\$ 114,47	R\$ -
SINAPI	88316	SERVENTE COM ENCARGOS COMPLEMENTARES	H	0,0300	R\$ 23,26	R\$ 0,69
SINAPI-I	4718	PEDRA BRITADA N. 2 (19 A 38 MM) POSTO PEDREIRA/FORNECEDOR, SEM FRETE	M3	1,1000	R\$ 93,36	R\$ 102,69
SINAPI	96463	ROLO COMPACTADOR DE PNEUS, ESTATICO, PRESSÃO VARIÁVEL, POTÊNCIA 110 HP, PESO SEM/COM LASTRO 10,8/27 T, LARGURA DE ROLAGEM 2,30 M - CHP DIURNO. AF 06/2017	CHP	0,0000	R\$ 232,70	R\$ -
SINAPI	96464	ROLO COMPACTADOR DE PNEUS, ESTATICO, PRESSÃO VARIÁVEL, POTÊNCIA 110 HP, PESO SEM/COM LASTRO 10,8/27 T, LARGURA DE ROLAGEM 2,30 M - CHI DIURNO. AF 06/2017	CHI	0,0000	R\$ 101,60	R\$ -
SINAPI	102470 / A	IMPRIMAÇÃO DA BASE COM ASFALTO DILUÍDO DE PETRÓLEO (ADP) CM-30 (INCLUSIVE A SAÍDA DA CAMADA)	M2		R\$	9,11
SINAPI	5841	VASSOURA MECÂNICA REBOCÁVEL COM ESCOVA CILÍNDRICA, LARGURA ÚTIL DE VARRIMENTO DE 2,44 M - CHI DIURNO. AF 06/2014	CHI	0,0040	R\$ 6,80	R\$ 0,02
SINAPI	5839	VASSOURA MECÂNICA REBOCÁVEL COM ESCOVA CILÍNDRICA, LARGURA ÚTIL DE VARRIMENTO DE 2,44 M - CHP DIURNO. AF 06/2014	CHP	0,0016	R\$ 13,53	R\$ 0,02
COTAÇÃO	001	ASFALTO DILUÍDO DE PETRÓLEO (ADP) DE CURA MÉDIA (CM-30)	KG	1,2000	R\$ 6,54	R\$ 7,84
SINAPI	91486	ESPARGIDOR DE ASFALTO PRESSURIZADO, TANQUE 6 M3 COM ISOLAÇÃO TÉRMICA, AQUECIDO COM 2 MAÇARICOS, COM BARRA ESPARGIDORA 3,60 M, MONTADO SOBRE CAMINHÃO TOCO, PBT 14.300 KG, POTÊNCIA 185 CV - CHI DIURNO. AF 05/2023	CHI	0,0047	R\$ 73,30	R\$ 0,34
SINAPI	89036	TRATOR DE PNEUS, POTÊNCIA 85 CV, TRAÇÃO 4X4, PESO COM LASTRO DE 4.675 KG - CHI DIURNO. AF 06/2014	CHI	0,0047	R\$ 59,96	R\$ 0,28
SINAPI	89035	TRATOR DE PNEUS, POTÊNCIA 85 CV, TRAÇÃO 4X4, PESO COM LASTRO DE 4.675 KG - CHP DIURNO. AF 06/2014	CHP	0,0016	R\$ 145,45	R\$ 0,23
SINAPI	88316	SERVENTE COM ENCARGOS COMPLEMENTARES	H	0,0056	R\$ 23,26	R\$ 0,13
SINAPI	83362	ESPARGIDOR DE ASFALTO PRESSURIZADO, TANQUE 6 M3 COM ISOLAÇÃO TÉRMICA, AQUECIDO COM 2 MAÇARICOS, COM BARRA ESPARGIDORA 3,60 M, MONTADO SOBRE CAMINHÃO TOCO, PBT 14.300 KG, POTÊNCIA 185 CV - CHP DIURNO. AF 05/2023	CHP	0,0009	R\$ 278,47	R\$ 0,25



MUNICÍPIO DE GARIBALDI

SECRETARIA MUNICIPAL DE OBRAS

OBJETO: IMPLANTAÇÃO DE VIA DE LIGAÇÃO DA RUA JÚLIO JOÃO ZANOTTO E LATERAL DA BR-470

ENDEREÇO: BAIRRO GARIBALDINA

COMPOSIÇÕES							
ITEM		DESCRIÇÃO	UNIDADE	COEFICIENTE	VALOR		
FONTE	CÓDIGO				UNITÁRIO	TOTAL	
SINAPI	104375 / A	EXECUÇÃO DE PINTURA DE LIGAÇÃO COM EMULSÃO ASFÁLTICA RR-2C	M2		R\$	2,95	
SINAPI	91486	ESPARGIDOR DE ASFALTO PRESSURIZADO, TANQUE 6 M3 COM ISOLAÇÃO TÉRMICA, AQUECIDO COM 2 MAÇARICOS, COM BARRA ESPARGIDORA 3,60 M, MONTADO SOBRE CAMINHÃO TOCO, PBT 14.300 KG, POTÊNCIA 185 CV - CHI DIURNO. AF 05/2023	CHI	0,0049	R\$ 73,30	R\$ 0,35	
SINAPI	89036	TRATOR DE PNEUS, POTÊNCIA 85 CV, TRAÇÃO 4X4, PESO COM LASTRO DE 4.675 KG - CHI DIURNO. AF 06/2014	CHI	0,0049	R\$ 59,96	R\$ 0,29	
SINAPI	89035	TRATOR DE PNEUS, POTÊNCIA 85 CV, TRAÇÃO 4X4, PESO COM LASTRO DE 4.675 KG - CHP DIURNO. AF 06/2014	CHP	0,0016	R\$ 145,45	R\$ 0,23	
SINAPI	88316	SERVENTE COM ENCARGOS COMPLEMENTARES	H	0,0053	R\$ 23,26	R\$ 0,12	
SINAPI	83362	ESPARGIDOR DE ASFALTO PRESSURIZADO, TANQUE 6 M3 COM ISOLAÇÃO TÉRMICA, AQUECIDO COM 2 MAÇARICOS, COM BARRA ESPARGIDORA 3,60 M, MONTADO SOBRE CAMINHÃO TOCO, PBT 14.300 KG, POTÊNCIA 185 CV - CHP DIURNO. AF 05/2023	CHP	0,0004	R\$ 278,47	R\$ 0,11	
COTAÇÃO	002	EMULSÃO ASFÁLTICA CATIONICA RR-2C	KG	0,4500	R\$ 4,03	R\$ 1,81	
SINAPI	5841	VASSOURA MECÂNICA REBOCAVEL COM ESCOVA CILÍNDRICA, LARGURA ÚTIL DE VARRIMENTO DE 2,44 M - CHI DIURNO. AF 06/2014	CHI	0,0036	R\$ 6,80	R\$ 0,02	
SINAPI	5839	VASSOURA MECÂNICA REBOCAVEL COM ESCOVA CILÍNDRICA, LARGURA ÚTIL DE VARRIMENTO DE 2,44 M - CHP DIURNO. AF 06/2014	CHP	0,0016	R\$ 13,53	R\$ 0,02	
SINAPI	95995 / A	EXECUÇÃO DE PAVIMENTO COM APLICAÇÃO DE CONCRETO ASFÁLTICO (CBUQ) - EXCLUSIVE USINAGEM, CARGA E TRANSPORTE	M3		R\$	127,95	
SINAPI	96464	ROLO COMPACTADOR DE PNEUS, ESTÁTICO, PRESSÃO VARIÁVEL, POTÊNCIA 110 HP, PESO SEM/COM LASTRO 10,8/27 T, LARGURA DE ROLAGEM 2,30 M - CHI DIURNO. AF 06/2017	CHI	0,0990	R\$ 101,60	R\$ 10,05	
SINAPI	96463	ROLO COMPACTADOR DE PNEUS, ESTÁTICO, PRESSÃO VARIÁVEL, POTÊNCIA 110 HP, PESO SEM/COM LASTRO 10,8/27 T, LARGURA DE ROLAGEM 2,30 M - CHP DIURNO. AF 06/2017	CHP	0,0419	R\$ 232,70	R\$ 9,75	
SINAPI	96157	TRATOR DE PNEUS COM POTÊNCIA DE 85 CV, TRAÇÃO 4X4, COM VASSOURA MECÂNICA ACOPLADA - CHP DIURNO. AF 03/2017	CHP	0,0341	R\$ 157,54	R\$ 5,37	
SINAPI	96155	TRATOR DE PNEUS COM POTÊNCIA DE 85 CV, TRAÇÃO 4X4, COM VASSOURA MECÂNICA ACOPLADA - CHI DIURNO. AF 02/2017	CHI	0,1071	R\$ 66,45	R\$ 7,11	
SINAPI	95632	ROLO COMPACTADOR VIBRATORIO TANDEM, ACO LISO, POTENCIA 125 HP, PESO SEM/COM LASTRO 10,20/11,65 T, LARGURA DE TRABALHO 1,73 M - CHI DIURNO. AF 11/2016	CHI	0,0607	R\$ 94,97	R\$ 5,76	
SINAPI	95631	ROLO COMPACTADOR VIBRATORIO TANDEM, ACO LISO, POTENCIA 125 HP, PESO SEM/COM LASTRO 10,20/11,65 T, LARGURA DE TRABALHO 1,73 M - CHP DIURNO. AF 11/2016	CHP	0,0805	R\$ 245,24	R\$ 19,74	
SINAPI	91386	CAMINHÃO BASCULANTE 10 M3, TRUCADO CABINE SIMPLES, PESO BRUTO TOTAL 23.000 KG, CARGA ÚTIL MÁXIMA 15.935 KG, DISTÂNCIA ENTRE EIXOS 4,80 M, POTÊNCIA 230 CV INCLUSIVE CAÇAMBA METÁLICA - CHP DIURNO. AF 06/2014	CHP	0,0464	R\$ 282,23	R\$ 13,09	
SINAPI	88314	RASTELEIRO COM ENCARGOS COMPLEMENTARES	H	1,1301	R\$ 23,37	R\$ 26,41	
SINAPI	5837	VIBROACABADORA DE ASFALTO SOBRE ESTEIRAS, LARGURA DE PAVIMENTAÇÃO 1,90 M A 5,30 M, POTÊNCIA 105 HP CAPACIDADE 450 T/H - CHI DIURNO. AF 11/2014	CHI	0,0949	R\$ 146,36	R\$ 13,88	
SINAPI	5835	VIBROACABADORA DE ASFALTO SOBRE ESTEIRAS, LARGURA DE PAVIMENTAÇÃO 1,90 M A 5,30 M, POTÊNCIA 105 HP CAPACIDADE 450 T/H - CHP DIURNO. AF 11/2014	CHP	0,0464	R\$ 361,92	R\$ 16,79	
SINAPI	104359 / A	USINAGEM DE CONCRETO ASFÁLTICO COM CAP 50/70, PARA CAMADA DE ROLAMENTO, PADRÃO DNIT FAIXA C, EM USINA DE ASFALTO CONTÍNUA DE 80 TON/H - EXCLUSIVE CAP	T		R\$	187,50	
SINAPI	95873	GRUPO GERADOR COM CARENAGEM, MOTOR DIESEL POTÊNCIA STANDART ENTRE 250 E 260 KVA - CHI DIURNO. AF 12/2016	CHI	0,0051	R\$ 15,27	R\$ 0,07	
SINAPI	95872	GRUPO GERADOR COM CARENAGEM, MOTOR DIESEL POTÊNCIA STANDART ENTRE 250 E 260 KVA - CHP DIURNO. AF 12/2016	CHP	0,0176	R\$ 301,46	R\$ 5,30	
SINAPI	93434	USINA DE MISTURA ASFÁLTICA À QUENTE, TIPO CONTRA FLUXO, PROD 40 A 80 TON/HORA - CHI DIURNO. AF 05/2023	CHI	0,0051	R\$ 362,24	R\$ 1,84	
SINAPI	93433	USINA DE MISTURA ASFÁLTICA À QUENTE, TIPO CONTRA FLUXO, PROD 40 A 80 TON/HORA - CHP DIURNO. AF 05/2023	CHP	0,0176	R\$ 2.746,57	R\$ 48,33	
SINAPI	90776	ENCARREGADO GERAL COM ENCARGOS COMPLEMENTARES	H	0,0227	R\$ 75,41	R\$ 1,71	
SINAPI	88316	SERVENTE COM ENCARGOS COMPLEMENTARES	H	0,0455	R\$ 23,26	R\$ 1,05	
SINAPI	7030	TANQUE DE ASFALTO ESTACIONÁRIO COM SERPENTINA, CAPACIDADE 30.000 L - CHP DIURNO. AF 05/2023	CHP	0,0455	R\$ 271,52	R\$ 12,35	
SINAPI	5942	PÁ CARREGADEIRA SOBRE RODAS, POTÊNCIA LÍQUIDA 128 HP, CAPACIDADE DA CAÇAMBA 1,7 A 2,8 M3, PESO OPERACIONAL 11632 KG - CHI DIURNO. AF 06/2014	CHI	0,0179	R\$ 90,30	R\$ 1,61	
SINAPI	5940	PÁ CARREGADEIRA SOBRE RODAS, POTÊNCIA LÍQUIDA 128 HP, CAPACIDADE DA CAÇAMBA 1,7 A 2,8 M3, PESO OPERACIONAL 11632 KG - CHP DIURNO. AF 06/2014	CHP	0,0048	R\$ 185,52	R\$ 0,89	
SINAPI-I	4721	PEDRA BRITADA N. 1 (9,5 A 19 MM) POSTO PEDREIRA/FORNECEDOR, SEM FRETE	M3	0,0625	R\$ 92,87	R\$ 5,80	
SINAPI-I	4720	PEDRA BRITADA N. 0, OU PEDRISCO (4,8 A 9,5 MM) POSTO PEDREIRA/FORNECEDOR, SEM FRETE	M3	0,1998	R\$ 107,22	R\$ 21,42	
SINAPI-I	1106	CAL HIDRATADA CH-I PARA ARGAMASSAS	KG	56,2000	R\$ 0,99	R\$ 55,63	
SINAPI-I	370	AREIA MÉDIA - POSTO JAZIDA/FORNECEDOR (RETIRADO NA JAZIDA, SEM TRANSPORTE)	M3	0,3248	R\$ 97,00	R\$ 31,50	



MUNICÍPIO DE GARIBALDI

SECRETARIA MUNICIPAL DE OBRAS

OBJETO: IMPLANTAÇÃO DE VIA DE LIGAÇÃO DA RUA JÚLIO JOÃO ZANOTTO E LATERAL DA BR-470

ENDEREÇO: BAIRRO GARIBALDINA

COMPOSIÇÕES							
ITEM		DESCRIÇÃO	UNIDADE	COEFICIENTE	VALOR		
FORTE	CÓDIGO				UNITÁRIO	TOTAL	
SINAPI	97947 / A	CAIXA DE DRENAGEM EM ALVENARIA DE TIJOLOS CERÂMICOS MACIÇOS, COM TAMPA EM PEÇA PRÉ-MOLDADA, COM REQUADRO EM CANTONEIRA METÁLICA (2") PARA FIXAÇÃO DA GRELHA, CONFORME DETALHAMENTO DE PROJETO	UND		R\$	1.811,58	
SINAPI-I	2692	DESMOLDANTE PROTETOR PARA FORMAS DE MADEIRA, DE BASE OLEOSA EMULSIONADA EM AGUA	L	0,0078	R\$ 7,26	R\$ 0,05	
SINAPI-I	4491	PONTALETE "7,5 X 7,5" CM EM PINUS, MISTA OU EQUIVALENTE DA REGIAO - BRUTA	M	0,1702	R\$ 6,55	R\$ 1,11	
SINAPI-I	4517	SARRAFO "2,5 X 7,5" CM EM PINUS, MISTA OU EQUIVALENTE DA REGIAO - BRUTA	M	0,2024	R\$ 2,29	R\$ 0,46	
SINAPI-I	5069	PREGO DE AÇO POLIDO COM CABECA 17 X 27 (2 1/2 X 11)	KG	0,0179	R\$ 13,92	R\$ 0,24	
SINAPI	5678	RETROESCAVADEIRA SOBRE RODAS COM CARREGADEIRA, TRAÇÃO 4X4, POTÊNCIA LÍQ. 88 HP, CAÇAMBA CARREG. CAP. MÍN. 1 M3, CAÇAMBA RETRO CAP. 0,26 M3, PESO OPERACIONAL MÍN. 6.674 KG, PROFUNDIDADE ESCAVAÇÃO MÁX. 4,37 M - CHP DIURNO. AF. 06/2014	CHP	0,0215	R\$ 153,21	R\$ 3,29	
SINAPI	5679	RETROESCAVADEIRA SOBRE RODAS COM CARREGADEIRA, TRAÇÃO 4X4, POTÊNCIA LÍQ. 88 HP, CAÇAMBA CARREG. CAP. MÍN. 1 M3, CAÇAMBA RETRO CAP. 0,26 M3, PESO OPERACIONAL MÍN. 6.674 KG, PROFUNDIDADE ESCAVAÇÃO MÁX. 4,37 M - CHI DIURNO. AF. 06/2014	CHI	0,0438	R\$ 69,69	R\$ 3,05	
SINAPI-I	6193	TABUA NÃO APARELHADA "2,5 X 20" CM, EM MACARANDUBA/MASSARANDUBA, ANGELIM OU EQUIVALENTE DA REGIAO - BRUTA	M	0,6348	R\$ 18,21	R\$ 11,55	
SINAPI-I	34401	TIJOLO CERAMICO LAMINADO DE "5,5 X 11 X 23" CM (L X A X C), COM 21 FUROS	UND	305,7500	R\$ 1,58	R\$ 483,08	
SINAPI-I	43440	CONJUNTO PRÉ-MOLDADO COMPOSTO POR GRELHA (0,99 X 0,45 M), QUADRO (1,10 X 0,52 M) E CANTONEIRA (1,10 X 0,35 M), EM CONCRETO ARMADO, COM FCK DE 21 MPA	UND		R\$ 476,91	R\$ -	
SINAPI	97736	PEÇA RETANGULAR PRÉ-MOLDADA, VOLUME DE CONCRETO ACIMA DE 100 LITROS, TAXA DE AÇO APROXIMADA DE 30KG/M³. AF. 03/2024	M3	0,0854	R\$ 1.653,19	R\$ 141,24	
SINAPI-I	4777	CANTONEIRA ACO ABAS IGUAIS (QUALQUER BITOLA), ESPESSURA ENTRE 1/8" E 1/4"	KG	10,8174	R\$ 9,76	R\$ 105,57	
SINAPI-I	11462	GONZO DE SOBREPOR, EM LATAO / ZAMAC, PARA JANELA PIVOTANTE - INCLUI PARAFUSOS	PAR	1,0000	R\$ 19,14	R\$ 19,14	
SINAPI	88315	SERRALHEIRO COM ENCARGOS COMPLEMENTARES	H	1,0000	R\$ 27,86	R\$ 27,86	
SINAPI	88251	AUXILIAR DE SERRALHEIRO COM ENCARGOS COMPLEMENTARES	H	0,5000	R\$ 24,48	R\$ 12,24	
SINAPI	88317	SOLDADOR COM ENCARGOS COMPLEMENTARES	H	1,0000	R\$ 32,49	R\$ 32,49	
SINAPI-I	10999	ELETRODO REVESTIDO AWS - E6013, DIÂMETRO IGUAL A 4,00 MM	KG	0,2000	R\$ 54,39	R\$ 10,87	
SINAPI	87316	ARGAMASSA TRAÇO 1:4 (EM VOLUME DE CIMENTO E AREIA GROSSA ÚMIDA) PARA CHAPISCO CONVENCIONAL, PREPARO MECÂNICO COM BETONEIRA 400 L. AF. 08/2019	M3	0,0330	R\$ 579,95	R\$ 19,13	
SINAPI	88309	PEDREIRO COM ENCARGOS COMPLEMENTARES	H	10,8462	R\$ 28,07	R\$ 304,45	
SINAPI	88316	SERVENTE COM ENCARGOS COMPLEMENTARES	H	8,5220	R\$ 23,26	R\$ 198,22	
SINAPI	88628	ARGAMASSA TRAÇO 1:3 (EM VOLUME DE CIMENTO E AREIA MÉDIA ÚMIDA), PREPARO MECÂNICO COM BETONEIRA 400 L. AF. 08/2019	M3	0,4319	R\$ 669,45	R\$ 289,13	
SINAPI	89995	GRAUTEAMENTO DE CINTA SUPERIOR OU DE VERGA EM ALVENARIA ESTRUTURAL. AF. 09/2021	M3		R\$ 1.097,37	R\$ -	
SINAPI	89998	ARMAÇÃO DE CINTA DE ALVENARIA ESTRUTURAL; DIÂMETRO DE 10,0 MM. AF. 09/2021	KG		R\$ 11,22	R\$ -	
SINAPI	94970	CONCRETO FCK = 20MPA, TRAÇO 1:2,7:3 (EM MASSA SECA DE CIMENTO/ AREIA MÉDIA/ BRITA 1) - PREPARO MECÂNICO COM BETONEIRA 600 L. AF. 05/2021	M3	0,1465	R\$ 523,58	R\$ 76,70	
SINAPI	96536	FABRICAÇÃO, MONTAGEM E DESMONTAGEM DE FORMA PARA VIGA BALDRAME, EM MADEIRA SERRADA, E=25 MM, 4 UTILIZAÇÕES. AF. 01/2024	M2	0,7600	R\$ 63,20	R\$ 48,03	
SINAPI	101616	PREPARO DE FUNDO DE VALA COM LARGURA MENOR QUE 1,5 M (ACERTO DO SOLO NATURAL). AF. 08/2020	M2	1,3500	R\$ 6,73	R\$ 9,08	
SINAPI	96621	LASTRO COM MATERIAL GRANULAR, APLICAÇÃO EM BLOCOS DE COROAMENTO, ESPESSURA DE "5 CM". AF. 01/2024	M3	0,0675	R\$ 216,43	R\$ 14,60	
SINAPI	103693 / A	FORNECIMENTO E INSTALAÇÃO DE SUPORTE METÁLICO GALVANIZADO PARA PLACAS DE SINALIZAÇÃO, EM BASE DE CONCRETO, COM H= DE 2,0 M E DIÂMETRO DE 2". AF. 03/2022	UND		R\$	279,48	
SINAPI	102486	CONCRETO FCK = 15MPA, TRAÇO 1:3,4:3,4 (EM MASSA SECA DE CIMENTO/ AREIA MÉDIA/ SEIXO ROLADO) - PREPARO MANUAL. AF. 05/2021	M3	0,0237	R\$ 668,23	R\$ 15,83	
SINAPI	88316	SERVENTE COM ENCARGOS COMPLEMENTARES	H	1,5455	R\$ 23,26	R\$ 35,94	
SINAPI	88278	MONTADOR DE ESTRUTURAS METÁLICAS COM ENCARGOS COMPLEMENTARES	H	0,5152	R\$ 32,21	R\$ 16,59	
SINAPI-I	7696	TUBO AÇO GALVANIZADO COM COSTURA, CLASSE MÉDIA, DN 2", E = "3,65" MM, PESO "5,10" KG/M (NBR 5580)	M	2,8000	R\$ 75,40	R\$ 211,12	
SINAPI	74022/023 D	ENSAIO DE TEOR DE UMIDADE - MÉTODO SPEEDY	UND		R\$	59,25	
SINAPI	88249	AUXILIAR DE LABORATÓRIO COM ENCARGOS COMPLEMENTARES	H	1,2000	R\$ 31,02	R\$ 37,22	
SINAPI	88321	TÉCNICO DE LABORATÓRIO COM ENCARGOS COMPLEMENTARES	H	0,6000	R\$ 36,73	R\$ 22,03	
SINAPI	74022/011 D	ENSAIO DE COMPACTAÇÃO - AMOSTRAS NÃO TRABALHADAS - ENERGIA INTERMEDIÁRIA - SOLOS	UND		R\$	286,42	
SINAPI	88249	AUXILIAR DE LABORATÓRIO COM ENCARGOS COMPLEMENTARES	H	5,8000	R\$ 31,02	R\$ 179,91	
SINAPI	88321	TÉCNICO DE LABORATÓRIO COM ENCARGOS COMPLEMENTARES	H	2,9000	R\$ 36,73	R\$ 106,51	
SINAPI	74022/020 D	ENSAIO DE ÍNDICE DE SUPORTE CALIFÓRNIA - AMOSTRAS NÃO TRABALHADAS - ENERGIA INTERMEDIÁRIA	UND		R\$	256,79	
SINAPI	88249	AUXILIAR DE LABORATÓRIO COM ENCARGOS COMPLEMENTARES	H	5,2000	R\$ 31,02	R\$ 161,30	
SINAPI	88321	TÉCNICO DE LABORATÓRIO COM ENCARGOS COMPLEMENTARES	H	2,6000	R\$ 36,73	R\$ 95,49	
SINAPI	74022/052 D	ENSAIO DE GRANULOMETRIA DO AGREGADO	UND		R\$	98,77	
SINAPI	88249	AUXILIAR DE LABORATÓRIO COM ENCARGOS COMPLEMENTARES	H	2,0000	R\$ 31,02	R\$ 62,04	
SINAPI	88321	TÉCNICO DE LABORATÓRIO COM ENCARGOS COMPLEMENTARES	H	1,0000	R\$ 36,73	R\$ 36,73	



MUNICÍPIO DE GARIBALDI

SECRETARIA MUNICIPAL DE OBRAS

OBJETO: IMPLANTAÇÃO DE VIA DE LIGAÇÃO DA RUA JÚLIO JOÃO ZANOTTO E LATERAL DA BR-470

ENDEREÇO: BAIRRO GARIBALDINA

COMPOSIÇÕES

ITEM		DESCRIÇÃO	UNIDADE	COEFICIENTE	VALOR	
FORNE	CÓDIGO				UNITÁRIO	TOTAL
SINAPI	74022/014 D	ENSAIO DE DENSIDADE <i>IN SITU</i> - MÉTODO DO FRASCO DE AREIA	UND		R\$	69,13
SINAPI	88249	AUXILIAR DE LABORATÓRIO COM ENCARGOS COMPLEMENTARES	H	1,4000	R\$ 31,02	R\$ 43,42
SINAPI	88321	TÉCNICO DE LABORATÓRIO COM ENCARGOS COMPLEMENTARES	H	0,7000	R\$ 36,73	R\$ 25,71
SINAPI	74022/027 D	ENSAIO TAXA DE APLICAÇÃO DE LIGANTE BETUMINOSO	UND		R\$	69,13
SINAPI	88249	AUXILIAR DE LABORATÓRIO COM ENCARGOS COMPLEMENTARES	H	1,4000	R\$ 31,02	R\$ 43,42
SINAPI	88321	TÉCNICO DE LABORATÓRIO COM ENCARGOS COMPLEMENTARES	H	0,7000	R\$ 36,73	R\$ 25,71
SINAPI	74022/035 D	ENSAIO DE PERCENTUAL DE BETUME - MISTURAS BETUMINOSAS	UND		R\$	148,15
SINAPI	88249	AUXILIAR DE LABORATÓRIO COM ENCARGOS COMPLEMENTARES	H	3,0000	R\$ 31,02	R\$ 93,06
SINAPI	88321	TÉCNICO DE LABORATÓRIO COM ENCARGOS COMPLEMENTARES	H	1,5000	R\$ 36,73	R\$ 55,09
SINAPI	74022/040 D	ENSAIO MARSHALL - MISTURA BETUMINOSA (3 CPs)	UND		R\$	345,69
SINAPI	88249	AUXILIAR DE LABORATÓRIO COM ENCARGOS COMPLEMENTARES	H	7,0000	R\$ 31,02	R\$ 217,14
SINAPI	88321	TÉCNICO DE LABORATÓRIO COM ENCARGOS COMPLEMENTARES	H	3,5000	R\$ 36,73	R\$ 128,55
SINAPI	74022/053 D	ENSAIO DE CONTROLE DO GRAU DE COMPACTAÇÃO DA MISTURA ASFÁLTICA	UND		R\$	88,88
SINAPI	88249	AUXILIAR DE LABORATÓRIO COM ENCARGOS COMPLEMENTARES	H	1,8000	R\$ 31,02	R\$ 55,83
SINAPI	88321	TÉCNICO DE LABORATÓRIO COM ENCARGOS COMPLEMENTARES	H	0,9000	R\$ 36,73	R\$ 33,05
SICRO	5212556	PLACA PARA SINALIZAÇÃO DE OBRAS MONTADA EM CAVALETE METÁLICO - 1,00 X 1,00 M - UTILIZAÇÃO DE 600 CICLOS - FORNECIMENTO, 01 IMPLANTAÇÃO E 01 RETIRADA DIÁRIA	UNDxDIA		R\$	1,95
		SICRO - REFERÊNCIA DE ABRIL/2025	R\$	1,95		
		SINALIZAÇÃO VERTICAL				
		ÍNDICE DE REAJUSTAMENTO DE OBRAS RODOVIÁRIAS - ABRIL/2025	269,762			
		ÍNDICE DE REAJUSTAMENTO DE OBRAS RODOVIÁRIAS - JULHO/2025	269,911			
		COEFICIENTE DE CORREÇÃO	1,001			
		VALOR CORRIGIDO	R\$	1,95		
SICRO	5212560	PLACA DE ADVERTÊNCIA PARA SINALIZAÇÃO DE OBRAS MONTADA EM SUPORTE METÁLICO MÓVEL, LADO 1,00 M - UTILIZAÇÃO DE 600 CICLOS - FORNECIMENTO, 01 IMPLANTAÇÃO E 01 RETIRADA DIÁRIA	UNDxDIA		R\$	3,93
		SICRO - REFERÊNCIA DE ABRIL/2025	R\$	3,93		
		SINALIZAÇÃO VERTICAL				
		ÍNDICE DE REAJUSTAMENTO DE OBRAS RODOVIÁRIAS - ABRIL/2025	269,762			
		ÍNDICE DE REAJUSTAMENTO DE OBRAS RODOVIÁRIAS - JULHO/2025	269,911			
		COEFICIENTE DE CORREÇÃO	1,001			
		VALOR CORRIGIDO	R\$	3,93		
SICRO	5213835	CONE PLÁSTICO PARA CANALIZAÇÃO DE TRÂNSITO - UTILIZAÇÃO DE 150 CICLOS - FORNECIMENTO, 01 IMPLANTAÇÃO E 01 RETIRADA DIÁRIA	UNDxDIA		R\$	0,81
		SICRO - REFERÊNCIA DE ABRIL/2025	R\$	0,81		
		SINALIZAÇÃO VERTICAL				
		ÍNDICE DE REAJUSTAMENTO DE OBRAS RODOVIÁRIAS - ABRIL/2025	269,762			
		ÍNDICE DE REAJUSTAMENTO DE OBRAS RODOVIÁRIAS - JULHO/2025	269,911			
		COEFICIENTE DE CORREÇÃO	1,001			
		VALOR CORRIGIDO	R\$	0,81		
SICRO	4805765	ESCAVAÇÃO DE VALA EM MATERIAL DE 3ª CATEGORIA, COM EMPREGO DE EXPLOSIVOS	M3		R\$	203,01
		SICRO - REFERÊNCIA DE ABRIL/2025	R\$	204,03		
		TERRAPLENAGEM				
		ÍNDICE DE REAJUSTAMENTO DE OBRAS RODOVIÁRIAS - ABRIL/2025	503,664			
		ÍNDICE DE REAJUSTAMENTO DE OBRAS RODOVIÁRIAS - JULHO/2025	501,100			
		COEFICIENTE DE CORREÇÃO	0,995			
		VALOR CORRIGIDO	R\$	203,01		

**MUNICÍPIO DE GARIBALDI****SECRETARIA MUNICIPAL DE OBRAS****OBJETO: IMPLANTAÇÃO DE VIA DE LIGAÇÃO DA RUA JÚLIO JOÃO ZANOTTO E LATERAL DA BR-470****ENDEREÇO: BAIRRO GARIBALDINA****COMPOSIÇÕES**

ITEM		DESCRIÇÃO	UNIDADE	COEFICIENTE	VALOR	
FORTE	CÓDIGO				UNITÁRIO	TOTAL
SICRO	5515739	DESMONTE DE MATAÇÕES OU BLOCO DE ROCHA POR MEIO DE EXPLOSIVOS	M3		R\$	45,99
		SICRO - REFERÊNCIA DE ABRIL/2025 TERRAPLENAGEM	R\$	46,22		
		ÍNDICE DE REAJUSTAMENTO DE OBRAS RODOVIÁRIAS - ABRIL/2025		503,664		
		ÍNDICE DE REAJUSTAMENTO DE OBRAS RODOVIÁRIAS - JULHO/2025		501,100		
		COEFICIENTE DE CORREÇÃO		0,995		
		VALOR CORRIGIDO	R\$	45,99		
SICRO	5502967	ESCAVAÇÃO EM MATERIAL DE 3ª CATEGORIA - RESISTÊNCIA A COMPRESSÃO ACIMA DE 110 MPA - COM ESCAVADEIRA E ROMPEDOR HIDRÁULICO 1.700 KG	M3		R\$	117,44
		SICRO - REFERÊNCIA DE ABRIL/2025 TERRAPLENAGEM	R\$	118,03		
		ÍNDICE DE REAJUSTAMENTO DE OBRAS RODOVIÁRIAS - ABRIL/2025		503,664		
		ÍNDICE DE REAJUSTAMENTO DE OBRAS RODOVIÁRIAS - JULHO/2025		501,100		
		COEFICIENTE DE CORREÇÃO		0,995		
		VALOR CORRIGIDO	R\$	117,44		
SICRO	5502972	ESCAVAÇÃO DE VALA EM MATERIAL DE 3ª CATEGORIA - RESISTÊNCIA A COMPRESSÃO ACIMA DE 110 MPA - COM ESCAVADEIRA E ROMPEDOR HIDRÁULICO 1.700KG	M3		R\$	212,23
		SICRO - REFERÊNCIA DE ABRIL/2025 TERRAPLENAGEM	R\$	213,30		
		ÍNDICE DE REAJUSTAMENTO DE OBRAS RODOVIÁRIAS - ABRIL/2025		503,664		
		ÍNDICE DE REAJUSTAMENTO DE OBRAS RODOVIÁRIAS - JULHO/2025		501,100		
		COEFICIENTE DE CORREÇÃO		0,995		
		VALOR CORRIGIDO	R\$	212,23		
SICRO	5213571	PLACA EM AÇO - PELÍCULA I + III - FORNECIMENTO E IMPLANTAÇÃO	M2		R\$	509,78
		SICRO - REFERÊNCIA DE ABRIL/2025 SINALIZAÇÃO VERTICAL	R\$	509,27		
		ÍNDICE DE REAJUSTAMENTO DE OBRAS RODOVIÁRIAS - ABRIL/2025		269,762		
		ÍNDICE DE REAJUSTAMENTO DE OBRAS RODOVIÁRIAS - JULHO/2025		269,911		
		COEFICIENTE DE CORREÇÃO		1,001		
		VALOR CORRIGIDO	R\$	509,78		
SICRO	5213404	PINTURA DE SETAS E ZEBRADOS COM TINTA ACRÍLICA - ESPESSURA DE 0,4MM	M2		R\$	34,23
		SICRO - REFERÊNCIA DE ABRIL/2025 SINALIZAÇÃO HORIZONTAL	R\$	34,23		
		ÍNDICE DE REAJUSTAMENTO DE OBRAS RODOVIÁRIAS - ABRIL/2025		462,767		
		ÍNDICE DE REAJUSTAMENTO DE OBRAS RODOVIÁRIAS - JULHO/2025		462,839		
		COEFICIENTE DE CORREÇÃO		1,000		
		VALOR CORRIGIDO	R\$	34,23		
SICRO	5213400	PINTURA DE FAIXA COM TINTA ACRÍLICA - ESPESSURA DE 0,4MM	M2		R\$	20,14
		SICRO - REFERÊNCIA DE ABRIL/2025 SINALIZAÇÃO HORIZONTAL	R\$	20,14		
		ÍNDICE DE REAJUSTAMENTO DE OBRAS RODOVIÁRIAS - ABRIL/2025		462,767		
		ÍNDICE DE REAJUSTAMENTO DE OBRAS RODOVIÁRIAS - JULHO/2025		462,839		
		COEFICIENTE DE CORREÇÃO		1,000		
		VALOR CORRIGIDO	R\$	20,14		
SICRO	5213362	TACHÃO REFLETIVO EM PLÁSTICO INJETADO - BIDIRECIONAL - FORNECIMENTO E COLOCAÇÃO	UND		R\$	85,39
		SICRO - REFERÊNCIA DE ABRIL/2025 SINALIZAÇÃO HORIZONTAL	R\$	85,39		
		ÍNDICE DE REAJUSTAMENTO DE OBRAS RODOVIÁRIAS - ABRIL/2025		462,767		
		ÍNDICE DE REAJUSTAMENTO DE OBRAS RODOVIÁRIAS - JULHO/2025		462,839		
		COEFICIENTE DE CORREÇÃO		1,000		
		VALOR CORRIGIDO	R\$	85,39		



MUNICÍPIO DE GARIBALDI

SECRETARIA MUNICIPAL DE OBRAS

OBJETO: IMPLANTAÇÃO DE VIA DE LIGAÇÃO DA RUA JÚLIO JOÃO ZANOTTO E LATERAL DA BR-470

ENDEREÇO: BAIRRO GARIBALDINA

COMPOSIÇÕES						
ITEM		DESCRIÇÃO	UNIDADE	COEFICIENTE	VALOR	
FORTE	CÓDIGO				UNITÁRIO	TOTAL
SICRO	5213360	TACHA REFLETIVA EM PLÁSTICO INJETADO - BIDIRECIONAL TIPO I - COM UM PINO - FORNECIMENTO E COLOCAÇÃO	UND		R\$	32,56
SICRO - REFERÊNCIA DE ABRIL/2025			R\$	32,56		
SINALIZAÇÃO HORIZONTAL						
ÍNDICE DE REAJUSTAMENTO DE OBRAS RODOVIÁRIAS - ABRIL/2025			462,767			
ÍNDICE DE REAJUSTAMENTO DE OBRAS RODOVIÁRIAS - JULHO/2025			462,839			
COEFICIENTE DE CORREÇÃO			1,000			
VALOR CORRIGIDO			R\$	32,56		

OBSERVAÇÕES:

TABELA SINAPI - RIO GRANDE DO SUL, NÃO DESONERADO, MÊS DE REFERÊNCIA: JULHO / 2025.

ENCARGOS SOCIAIS SOBRE PREÇOS DE MÃO DE OBRA: 112,84% (HORA) E 69,95% (MÊS).

AS COMPOSIÇÕES CONTENDO "/" **A**" APÓS SEU NÚMERO DE REFERÊNCIA SÃO **ADAPTADAS**; AS COMPOSIÇÕES COM "/" **D**" SÃO COMPOSIÇÕES **DESATIVADAS**.

TABELA SICRO - RIO GRANDE DO SUL, REFERÊNCIA ABRIL / 2025 REAJUSTADA PARA O MÊS DE JULHO / 2025, CONFORME INSTRUÇÃO DE SERVIÇO Nº 01/2019 (BOLETIM ADMINISTRATIVO DO DNIT Nº 004, DE 07 DE JANEIRO / 2019).

GARIBALDI, 01 DE AGOSTO DE 2025.

RENAN CÉSAR WERNER POLETTO
SECRETÁRIO MUNICIPAL DE OBRAS

JAIRO HENRIQUE MELARA DE CAMARGO
ENGENHEIRO CIVIL
CREA / RS PR137578
ART Nº 13926207

**MUNICÍPIO DE GARIBALDI****SECRETARIA MUNICIPAL DE OBRAS****OBJETO: IMPLANTAÇÃO DE VIA DE LIGAÇÃO DA RUA JULIO JOAO ZANOTTO E LATERAL DA BR-470****ENDEREÇO: BAIRRO GARIBALDINA****COTAÇÕES**

ITEM		DESCRIÇÃO	UNIDADE	MEDIANA
FORNE	CÓDIGO			
COTAÇÃO	001	ASFALTO DILUIDO DE PETRÓLEO (ADP) DE CURA MÉDIA (CM-30)	KG	R\$ 6,54
		Preço por kg, divulgado pela ANP (Junho/2025 - Rio Grande do Sul)	R\$ 4,82548	
		IMPOSTOS	26,25%	
		ICMS	17,00%	
		PIS / PASEP	1,65%	
		COFINS	7,60%	
		Preço por kg, com impostos	R\$ 6,54	
OBSERVAÇÕES	Cotação obtida através do site: https://www.gov.br/anp/pt-br/assuntos/precos-e-defesa-da-concorrenca/precos/precos-de-distribuicao-de-produtos-asfalticos			
COTAÇÃO	002	EMULSÃO ASFÁLTICA CATIÔNICA RR-2C	KG	R\$ 4,03
		Preço por kg, divulgado pela ANP (Junho/2025 - Rio Grande do Sul)	R\$ 2,97030	
		IMPOSTOS	26,25%	
		ICMS	17,00%	
		PIS / PASEP	1,65%	
		COFINS	7,60%	
		Preço por kg, com impostos	R\$ 4,03	
OBSERVAÇÕES	Cotação obtida através do site: https://www.gov.br/anp/pt-br/assuntos/precos-e-defesa-da-concorrenca/precos/precos-de-distribuicao-de-produtos-asfalticos			
COTAÇÃO	003	CIMENTO ASFÁLTICO DE PETRÓLEO (CAP 50/70) A GRANEL	T	R\$ 5.112,29
		Preço por kg, divulgado pela ANP (Junho/2025 - Rio Grande do Sul)	R\$ 3,77031	
		IMPOSTOS	26,25%	
		ICMS	17,00%	
		PIS / PASEP	1,65%	
		COFINS	7,60%	
		Preço por tonelada, com impostos	R\$ 5.112,29	
OBSERVAÇÕES	Cotação obtida através do site: https://www.gov.br/anp/pt-br/assuntos/precos-e-defesa-da-concorrenca/precos/precos-de-distribuicao-de-produtos-asfalticos			

GARIBALDI, 01 DE AGOSTO DE 2025.**RENAN CÉSAR WERNER POLETO**
SECRETÁRIO MUNICIPAL DE OBRAS**JAIRO HENRIQUE MELARA DE CAMARGO**
ENGENHEIRO CIVIL
CREA / RS PR137578
ART Nº 13926207



MUNICÍPIO DE GARIBALDI

SECRETARIA MUNICIPAL DE OBRAS

OBJETO: IMPLANTAÇÃO DE VIA DE LIGAÇÃO DA RUA JÚLIO JOÃO ZANOTTO E LATERAL DA BR-470

ENDEREÇO: BAIRRO GARIBALDINA

MEMÓRIA DE CÁLCULO

ITEM		QUANTIDADE	UNIDADE	OBSERVAÇÕES								
1 ADMINISTRAÇÃO LOCAL DA OBRA												
1.1	ADMINISTRAÇÃO LOCAL DA OBRA	100,00	%									
2 SERVIÇOS INICIAIS												
2.1	FORNECIMENTO E INSTALAÇÃO DE PLACA DE OBRA COM CHAPA GALVANIZADA E ESTRUTURA DE MADEIRA. AF_03/2022_PS	5,76	M2	2 x 2,40m x 1,20m								
2.2	MOBILIZAÇÃO / DESMOBILIZAÇÃO DE EQUIPAMENTOS	1,00	UND									
		DMT V _{DESLOCAMENTO}	25,00 km 30,00 km/h									
Tempo de carregamento (30 minutos)		0,5000 h	Aplica-se ao equipamento de transporte, com hora improdutiva (CHI), aguardando o carregamento dos equipamentos.									
Tempo de carregamento (30 minutos)		0,5000 h	Aplica-se a cada equipamento, conforme Composição , como hora produtiva (CHP). Compreende o tempo de carregamento.									
Tempo de deslocamento		0,8333 h	Aplica-se a cada equipamento, conforme Composição , como hora improdutiva (CHI). Compreende o tempo de deslocamento dos equipamentos.									
Tempo de deslocamento		1,6667 h	Aplica-se ao equipamento de transporte e equipamentos autopropelidos, com hora produtiva (CHP). Compreende o tempo de deslocamento de ida e volta.									
#REF!	#REF!	240,00	#REF!									
2.3	SINALIZAÇÃO TEMPORÁRIA DE OBRA	5,00	MES	Conforme cronograma								
3 DRENAGEM PLUVIAL												
3.1	ESCAVAÇÃO MECANIZADA DE VALA COM PROF. ATÉ 1,5 M (MÉDIA MONTANTE E JUSANTE/UMA COMPOSIÇÃO POR TRECHO), RETROESCAV. (0,26 M3), LARG. DE 0,8 M A 1,5 M, EM SOLO DE 1A CATEGORIA, EM LOCAIS COM ALTO NÍVEL DE INTERFERÊNCIA. AF_09/2024	11,31	M3									
DIMENSÕES												
Diâmetro Interno	Diâmetro Externo (Bolsa)	Diâmetro Externo	Largura Extra	Largura da Vala (base)	Largura da Vala (topo)	Espessura da Parede	Profundidade da Escavação	Recobrimento Mínimo (1,0 Ø)	Espessura Lastro	Quantidade de Escavação	Quantidade de Lastro	Quantidade de Reaterro
Ø (cm)	Ø _{eb} (cm)	a (cm)	b (cm)	c (cm)	d (cm)	e (cm)	f (cm)	g (cm)	h (cm)	m³ / m	m³ / m	m³ / m
40	64,3	52	30	112	178	5,9	100	40	8	1,450	0,051	1,188
60	91,4	75	30	135	231	7,4	145	60	10	2,653	0,091	2,122
80	96,8	98	30	158	283	9,0	188	80	10	4,150	0,097	3,298
120	160,0	142	30	202	385	11,0	274	120	12	8,037	0,192	6,261
Tubo												
1	Extensão				Diâmetro (cm)				Escav.			
2	4,00				40				1,450			
3	4,00				40				1,450			
4	4,00				40				1,450			
5	7,00				40				1,450			
6	4,00				40				1,450			
7	4,00				40				1,450			
8	4,00				40				1,450			
9	4,00				40				1,450			
Volume				56,55 m³								
1ª Categoria				11,31				20%				
2ª Categoria				11,31				20%				
3ª Categoria - Rompedor				16,97				30%				
3ª Categoria - Detonação				16,97				30%				
Os percentuais senão aferidos em campo												
3.2	ESCAVAÇÃO MECANIZADA DE VALA COM PROF. ATÉ 1,5 M (MÉDIA MONTANTE E JUSANTE/UMA COMPOSIÇÃO POR TRECHO), RETROESCAV. (0,26 M3), LARG. DE 0,8 M A 1,5 M, EM SOLO DE 2A CATEGORIA, EM LOCAIS COM ALTO NÍVEL DE INTERFERÊNCIA. AF_09/2024					11,31		M3				

**MUNICÍPIO DE GARIBALDI****SECRETARIA MUNICIPAL DE OBRAS****OBJETO: IMPLANTAÇÃO DE VIA DE LIGAÇÃO DA RUA JÚLIO JOÃO ZANOTTO E LATERAL DA BR-470****ENDEREÇO: BAIRRO GARIBALDINA****MEMÓRIA DE CÁLCULO**

ITEM		QUANTIDADE	UNIDADE	OBSERVAÇÕES																																																																			
3.3	ESCAVAÇÃO MECANIZADA DE VALA COM PROF. MAIOR QUE 1,50 M ATÉ 3,0 M (MÉDIA MONTANTE E JUSANTE/UMA COMPOSIÇÃO POR TRECHO), ESCAVADEIRA (1,2 M3), LARG. DE 1,5 M A 2,5 M, EM SOLO DE 1ª CATEGORIA, EM LOCAIS COM ALTO NÍVEL DE INTERFERÊNCIA. AF_09/2024	320,04	M3																																																																				
<table><tr><td>Tubo</td><td>Extensão</td><td>Diâmetro (cm)</td><td>Escav.</td><td></td></tr><tr><td>1</td><td>26,00</td><td>80</td><td>4,150</td><td></td></tr><tr><td>2</td><td>57,00</td><td>80</td><td>4,150</td><td></td></tr><tr><td>3</td><td>70,00</td><td>80</td><td>4,150</td><td></td></tr><tr><td>4</td><td>6,00</td><td>80</td><td>4,150</td><td></td></tr><tr><td>5</td><td>42,00</td><td>120</td><td>8,037</td><td></td></tr><tr><td>6</td><td>8,00</td><td>120</td><td>8,037</td><td></td></tr><tr><td>7</td><td>25,00</td><td>120</td><td>8,037</td><td></td></tr><tr><td>8</td><td>42,00</td><td>120</td><td>8,037</td><td></td></tr><tr><td colspan="2">Volume</td><td>1.600,18 m³</td><td></td><td></td></tr><tr><td colspan="2">1ª Categoria</td><td>320,04</td><td>20%</td><td rowspan="4">Os percentuais senão aferidos em campo</td></tr><tr><td colspan="2">2ª Categoria</td><td>320,04</td><td>20%</td></tr><tr><td colspan="2">3ª Categoria - Rompedor</td><td>480,05</td><td>30%</td></tr><tr><td colspan="2">3ª Categoria - Detonação</td><td>480,05</td><td>30%</td></tr></table>					Tubo	Extensão	Diâmetro (cm)	Escav.		1	26,00	80	4,150		2	57,00	80	4,150		3	70,00	80	4,150		4	6,00	80	4,150		5	42,00	120	8,037		6	8,00	120	8,037		7	25,00	120	8,037		8	42,00	120	8,037		Volume		1.600,18 m³			1ª Categoria		320,04	20%	Os percentuais senão aferidos em campo	2ª Categoria		320,04	20%	3ª Categoria - Rompedor		480,05	30%	3ª Categoria - Detonação		480,05	30%
Tubo	Extensão	Diâmetro (cm)	Escav.																																																																				
1	26,00	80	4,150																																																																				
2	57,00	80	4,150																																																																				
3	70,00	80	4,150																																																																				
4	6,00	80	4,150																																																																				
5	42,00	120	8,037																																																																				
6	8,00	120	8,037																																																																				
7	25,00	120	8,037																																																																				
8	42,00	120	8,037																																																																				
Volume		1.600,18 m³																																																																					
1ª Categoria		320,04	20%	Os percentuais senão aferidos em campo																																																																			
2ª Categoria		320,04	20%																																																																				
3ª Categoria - Rompedor		480,05	30%																																																																				
3ª Categoria - Detonação		480,05	30%																																																																				
3.4	ESCAVAÇÃO MECANIZADA DE VALA COM PROF. MAIOR QUE 1,5 M ATÉ 3,0 M (MÉDIA MONTANTE E JUSANTE/UMA COMPOSIÇÃO POR TRECHO), COM ESCAVADEIRA (1,2 M3), LARG. DE 1,5 M A 2,5 M, EM SOLO DE 2ª CATEGORIA, EM LOCAIS COM ALTO NÍVEL DE INTERFERÊNCIA. AF_09/2024	320,04	M3																																																																				
3.5	ESCAVAÇÃO DE VALA EM MATERIAL DE 3ª CATEGORIA - RESISTÊNCIA A COMPRESSÃO ACIMA DE 110 MPA - COM ESCAVADEIRA E ROMPEDOR HIDRÁULICO 1.700KG	497,02	M3																																																																				
3.6	ESCAVAÇÃO DE VALA EM MATERIAL DE 3ª CATEGORIA, COM EMPREGO DE EXPLOSIVOS	497,02	M3																																																																				
3.7	RETIRADA DE MATERIAL DE 3ª CATEGORIA (APÓS ESCAVAÇÃO/DESMONTE) EM VALAS, COM ESCAVADEIRA HIDRÁULICA - EXCLUSIVE CARGA E TRANSPORTE. AF_03/2021	994,04	M3																																																																				
Volume (geométrico)		994,04 m³																																																																					
3.8	CARGA, MANOBRA E DESCARGA DE SOLOS E MATERIAIS GRANULARES EM CAMINHÃO BASCULANTE 10 M³ - CARGA COM ESCAVADEIRA HIDRÁULICA (CAÇAMBA DE 1,20 M³ / 155 HP) E DESCARGA LIVRE (UNIDADE: M3). AF_07/2020	1.391,65	M3																																																																				
Volume (geométrico)		994,04 m³																																																																					
Volume (solto - 1,4x)		1.391,65 m³																																																																					
3.9	TRANSPORTE COM CAMINHÃO BASCULANTE DE 10 M³, EM VIA URBANA EM REVESTIMENTO PRIMÁRIO (UNIDADE: M3xKM). AF_07/2020	4.174,95	M3xKM																																																																				
Volume (solto - 1,4x)		1.391,65 m³		Bota-fora																																																																			
DMT		3,00 km																																																																					
Momento de Transporte		4.174,95 m³ x km																																																																					
3.10	PREPARO DE FUNDO DE VALA COM LARGURA MENOR QUE 1,5 M, COM CAMADA DE BRITA, LANÇAMENTO MECANIZADO. AF_08/2020	39,88	M3																																																																				
<table><tr><td>Comprimento</td><td>Diâmetro</td><td>Lastro</td><td></td><td></td></tr><tr><td>39,00</td><td>40</td><td>0,051</td><td></td><td></td></tr><tr><td>159,00</td><td>80</td><td>0,097</td><td></td><td></td></tr><tr><td>117,00</td><td>120</td><td>0,192</td><td></td><td></td></tr><tr><td colspan="2">Volume</td><td>39,88 m³</td><td></td><td></td></tr></table>					Comprimento	Diâmetro	Lastro			39,00	40	0,051			159,00	80	0,097			117,00	120	0,192			Volume		39,88 m³																																												
Comprimento	Diâmetro	Lastro																																																																					
39,00	40	0,051																																																																					
159,00	80	0,097																																																																					
117,00	120	0,192																																																																					
Volume		39,88 m³																																																																					
3.11	CARGA, MANOBRA E DESCARGA DE SOLOS E MATERIAIS GRANULARES EM CAMINHÃO BASCULANTE 10 M³ - CARGA COM ESCAVADEIRA HIDRÁULICA (CAÇAMBA DE 1,20 M³ / 155 HP) E DESCARGA LIVRE (UNIDADE: M3). AF_07/2020	43,87	M3																																																																				
Volume		39,88																																																																					
Empolamento (coeficiente da composição)		1,10																																																																					
Volume solto		43,87 m³																																																																					

**MUNICÍPIO DE GARIBALDI****SECRETARIA MUNICIPAL DE OBRAS****OBJETO: IMPLANTAÇÃO DE VIA DE LIGAÇÃO DA RUA JÚLIO JOÃO ZANOTTO E LATERAL DA BR-470****ENDEREÇO: BAIRRO GARIBALDINA****MEMÓRIA DE CÁLCULO**

ITEM		QUANTIDADE	UNIDADE	OBSERVAÇÕES
3.12	TRANSPORTE COM CAMINHÃO BASCULANTE DE 10 M³, EM VIA URBANA PAVIMENTADA, DMT ATÉ 30 KM (UNIDADE: M3XKM). AF_07/2020	1.096,75	M3xKM	
		Volume solto DMT	43,87 m³ 25,00 km	
		Momento de Transporte	1.096,75 m³ x km	
3.13	TUBO DE CONCRETO ARMADO PARA AGUAS PLUVIAIS, CLASSE PA-2, COM ENCAIXE PONTA E BOLSA, DIAMETRO NOMINAL DE 400 MM	39,00	M	
3.14	ASSENTAMENTO DE TUBO DE CONCRETO PARA REDES COLETORAS DE ÁGUAS PLUVIAIS, DIÂMETRO DE 400 MM, JUNTA RÍGIDA, INSTALADO EM LOCAL COM ALTO NÍVEL DE INTERFERÊNCIAS (NÃO INCLUI FORNECIMENTO). AF_03/2024	39,00	M	
3.15	CARGA, MANOBRA E DESCARGA DE TUBOS DE CONCRETO, DN 400 MM, EM CAMINHÃO CARROCERIA COM GUINDAUTO (MUNCK) 11,7 TM. AF_07/2020	5,85	T	
		Diâmetro Ø 40cm	Comprimento 39,00	Peso Unitário 150 kg Total 5,85 t
3.16	TUBO DE CONCRETO ARMADO PARA AGUAS PLUVIAIS, CLASSE PA-2, COM ENCAIXE PONTA E BOLSA, DIAMETRO NOMINAL DE 800 MM	159,00	M	
3.17	ASSENTAMENTO DE TUBO DE CONCRETO PARA REDES COLETORAS DE ÁGUAS PLUVIAIS, DIÂMETRO DE 800 MM, JUNTA RÍGIDA, INSTALADO EM LOCAL COM ALTO NÍVEL DE INTERFERÊNCIAS (NÃO INCLUI FORNECIMENTO). AF_03/2024	159,00	M	
3.18	CARGA, MANOBRA E DESCARGA DE TUBOS DE CONCRETO, DN 800 MM, EM CAMINHÃO CARROCERIA COM GUINDAUTO (MUNCK) 11,7 TM. AF_07/2020	103,35	T	
		Diâmetro Ø 80cm	Comprimento 159,00	Peso Unitário 650 kg Total 103,35 t
3.19	TUBO DE CONCRETO ARMADO PARA AGUAS PLUVIAIS, CLASSE PA-2, COM ENCAIXE PONTA E BOLSA, DIAMETRO NOMINAL DE 1200 MM	117,00	M	
3.20	ASSENTAMENTO DE TUBO DE CONCRETO PARA REDES COLETORAS DE ÁGUAS PLUVIAIS, DIÂMETRO DE 1200 MM, JUNTA RÍGIDA, INSTALADO EM LOCAL COM ALTO NÍVEL DE INTERFERÊNCIAS (NÃO INCLUI FORNECIMENTO). AF_03/2024	117,00	M	
3.21	CARGA, MANOBRA E DESCARGA DE TUBOS DE CONCRETO, DN 1200 MM, EM CAMINHÃO CARROCERIA COM GUINDAUTO (MUNCK) 11,7 TM. AF_07/2020	187,20	T	
		Diâmetro Ø 120cm	Comprimento 117,00	Peso Unitário 1.600 kg Total 187,20 t
3.22	TRANSPORTE COM CAMINHÃO CARROCERIA COM GUINDAUTO (MUNCK), MOMENTO MÁXIMO DE CARGA 11,7 TM, EM VIA URBANA PAVIMENTADA, DMT ATÉ 30KM (UNIDADE: TXKM). AF_07/2020	7.410,00	TxKM	
		Ø 40cm Ø 80cm Ø 100cm DMT	5,85 t 103,35 t 187,20 t 296,40 t 25,00 km	
		Momento de transporte	7.410,00 t x km	
3.23	REATERRO MECANIZADO DE VALA COM RETROESCAVADEIRA (CAPACIDADE DA CAÇAMBA DA RETRO: 0,26 M³/POTÊNCIA: 88 HP), LARGURA 0,8 A 1,5 M, PROFUNDIDADE ATÉ 1,5 M, COM SOLO (SEM SUBSTITUIÇÃO) DE 1ª CATEGORIA, COM COMPACTADOR DE SOLOS DE PERCUSSÃO AF_08/2023	46,33	M3	
		Comprimento 39,00	Diâmetro 40	Reaterro 1,188
		Volume	46,33 m³	

**MUNICÍPIO DE GARIBALDI****SECRETARIA MUNICIPAL DE OBRAS****OBJETO: IMPLANTAÇÃO DE VIA DE LIGAÇÃO DA RUA JÚLIO JOÃO ZANOTTO E LATERAL DA BR-470****ENDEREÇO: BAIRRO GARIBALDINA****MEMÓRIA DE CÁLCULO**

ITEM		QUANTIDADE	UNIDADE	OBSERVAÇÕES
3.24	REATERRO MECANIZADO DE VALA COM ESCAVADEIRA HIDRÁULICA (CAPACIDADE DA CAÇAMBA: 0,8 M³/POTÊNCIA: 111 HP), LARGURA 1,5 A 2,5 M, PROFUNDIDADE 1,5 A 3,0 M, COM SOLO (SEM SUBSTITUIÇÃO) DE 1ª CATEGORIA, COM COMPACTADOR DE SOLOS DE PERCUSSÃO. AF_08/2023	1.256,92	M3	
Comprimento		Diâmetro	Reaterro	
159,00		80	3,298	
117,00		120	6,261	
Volume		1.256,92 m³		
3.25	CAIXA DE DRENAGEM EM ALVENARIA DE TIJOLOS CERÂMICOS MACIÇOS, COM TAMPA EM PEÇA PRÉ-MOLDADA, COM REQUADRO EM CANTONEIRA METÁLICA (2") PARA FIXAÇÃO DA GRELHA, CONFORME DETALHAMENTO DE PROJETO	9,00	UND	
3.26	GRELHA EM BARRA DE AÇO CHATA APOIADA EM REQUADRO DE CONCRETO ARMADO PRÉ-MOLDADO, CONFORME PROJETO	9,00	UND	
3.27	CAIXA DE PASSAGEM EM CONCRETO ARMADO, TIPO CLP-01, CONFORME DETALHAMENTO DE PROJETO	3,00	UND	
3.28	CAIXA DE PASSAGEM EM CONCRETO ARMADO, TIPO CLP-02, CONFORME DETALHAMENTO DE PROJETO	4,00	UND	
3.29	ASSENTAMENTO DE GUIA (MEIO-FIO) EM TRECHO CURVO, CONFECCIONADA EM CONCRETO PRÉ-FABRICADO, DIMENSÕES 100X15X13X30 CM (COMPRIMENTO X BASE INFERIOR X BASE SUPERIOR X ALTURA). AF_01/2024	32,33	M	
3.30	ASSENTAMENTO DE GUIA (MEIO-FIO) EM TRECHO RETO, CONFECCIONADA EM CONCRETO PRÉ-FABRICADO, DIMENSÕES 100X15X13X30 CM (COMPRIMENTO X BASE INFERIOR X BASE SUPERIOR X ALTURA). AF_01/2024	455,89	M	
3.31	TRANSPORTE COM CAMINHÃO CARROCERIA COM GUINDAUTO (MUNCK), MOMENTO MÁXIMO DE CARGA 11,7 TM, EM VIA URBANA PAVIMENTADA, DMT ATÉ 30KM (UNIDADE: TXKM). AF_07/2020	976,44	TxKM	
Comprimento (trecho reto + trecho curvo)		488,22 m		
Peso linear		80,00 kg / m		
DMT		25,00 km		
Momento de Transporte		976,44 t x km		
4 TERRAPLENAGEM				
4.1	LIMPEZA MECANIZADA DE CAMADA VEGETAL, VEGETAÇÃO E PEQUENAS ÁRVORES (DIÂMETRO DE TRONCO MENOR QUE 0,20 M), COM TRATOR DE ESTEIRAS. AF_03/2024	2.926,25	M2	
4.2	CORTE RASO E RECORTE DE ÁRVORE COM DIÂMETRO DE TRONCO MAIOR OU IGUAL A 0,20 M E MENOR QUE 0,40 M. AF_03/2024	39,00	UND	
4.3	REMOÇÃO DE RAÍZES REMANESCENTES DE TRONCO DE ÁRVORE COM DIÂMETRO MAIOR OU IGUAL A 0,20 M E MENOR QUE 0,40 M. AF_03/2024	39,00	UND	
4.4	CORTE RASO E RECORTE DE ÁRVORE COM DIÂMETRO DE TRONCO MAIOR OU IGUAL A 0,40 M E MENOR QUE 0,60 M. AF_03/2024	10,00	UND	
4.5	REMOÇÃO DE RAÍZES REMANESCENTES DE TRONCO DE ÁRVORE COM DIÂMETRO MAIOR OU IGUAL A 0,40 M E MENOR QUE 0,60 M. AF_03/2024	10,00	UND	
4.6	CARGA, MANOBRA E DESCARGA DE ENTULHO EM CAMINHÃO BASCULANTE 10 M³ - CARGA COM ESCAVADEIRA HIDRÁULICA (CAÇAMBA DE 0,80 M³ / 111 HP) E DESCARGA LIVRE (UNIDADE: M3). AF_07/2020	635,97	M3	Conforme Laudo de Cobertura vegetal
Limpeza superficial		2.926,25 m²		
Espessura		0,20 m		
Volume		585,25 m³	(1)	
Árvores Ø < 0,20m		96,00 und		
Volume unitário		0,11 m³ / und		
Volume		10,24 m³	(2)	
Árvores Ø 0,20m a 0,40m		39,00 und		
Volume unitário		0,63 m³ / und		
Volume		24,66 m³	(2)	
Árvores Ø 0,40m a 0,60m		10,00 und		
Volume unitário		2,61 m³ / und		
Volume		26,06 m³	(3)	
Volume		635,97 m³	(1) + (2) + (3)	

**MUNICÍPIO DE GARIBALDI****SECRETARIA MUNICIPAL DE OBRAS****OBJETO: IMPLANTAÇÃO DE VIA DE LIGAÇÃO DA RUA JÚLIO JOÃO ZANOTTO E LATERAL DA BR-470****ENDEREÇO: BAIRRO GARIBALDINA****MEMÓRIA DE CÁLCULO**

ITEM		QUANTIDADE	UNIDADE	OBSERVAÇÕES
4.7	TRANSPORTE COM CAMINHÃO BASCULANTE DE 10 M³, EM VIA URBANA PAVIMENTADA, DMT ATÉ 30 KM (UNIDADE: M3XKM). AF_07/2020	1.907,90	M3xKM	
Volume DMT		635,97 m³ 3,00 km		
Momento de Transporte		1.907,90 m³ x km		
4.8	ESCAVAÇÃO VERTICAL PARA INFRAESTRUTURA, COM CARGA, DESCARGA E TRANSPORTE DE SOLO DE 1ª CATEGORIA, COM ESCAVADEIRA HIDRÁULICA (CAÇAMBA: 0,8 M³ / 111HP), FROTA DE 7 CAMINHÕES BASCULANTES DE 10 M³, DMT DE 3 KM E VELOCIDADE MÉDIA 20 KM/H. AF_05/2020	2.369,93	M3	
Escavação 1ª Categoria		3.385,62 m³		Conforme tabela terraplenagem
Total		70% m³ 2.369,93 m³		
4.9	DESMONTE DE MATAÇÕES OU BLOCO DE ROCHA POR MEIO DE EXPLOSIVOS	507,84	M3	(50% da escavação de 3ª) Será aferido em campo
4.10	ESCAVAÇÃO EM MATERIAL DE 3ª CATEGORIA - RESISTÊNCIA A COMPRESSÃO ACIMA DE 110 MPA - COM ESCAVADEIRA E ROMPEDOR HIDRÁULICO 1.700 KG	507,84	M3	(50% da escavação de 3ª) Será aferido em campo
4.11	CARGA, MANOBRA E DESCARGA DE SOLOS E MATERIAIS GRANULARES EM CAMINHÃO BASCULANTE 10 M³ - CARGA COM ESCAVADEIRA HIDRÁULICA (CAÇAMBA DE 1,20 M³ / 155 HP) E DESCARGA LIVRE (UNIDADE: M3). AF_07/2020	1.015,69	M3	Será aferido em campo
4.12	TRANSPORTE COM CAMINHÃO BASCULANTE DE 10 M³, EM VIA URBANA EM REVESTIMENTO PRIMÁRIO (UNIDADE: M3XKM). AF_07/2020	3.047,06	M3xKM	
Escavação (3ª)		1.015,69 m³		
Total		1.015,69 m³		
DMT		3,00 km		
Momento de Transporte		3.047,06 m³ x km		
4.13	CONSTRUÇÃO DE BASE E SUB-BASE PARA PAVIMENTAÇÃO DE RACHÃO, COM ESPESSURA DE 40 CM - EXCLUSIVE CARGA E TRANSPORTE. AF_09/2024	384,00	M3	Troca de solo / reforço
Reforço = 240m x 8,00m x 0,20m		384,00 m³		Será avaliada a necessidade deste serviço
Volume de rachão para troca de solo		384,00 m³		
4.14	CARGA, MANOBRA E DESCARGA DE SOLOS E MATERIAIS GRANULARES EM CAMINHÃO BASCULANTE 10 M³ - CARGA COM PÁ CARREGADEIRA (CAÇAMBA DE 1,7 A 2,8 M³ / 128 HP) E DESCARGA LIVRE (UNIDADE: M3). AF_07/2020	422,40	M3	
Volume		384,00 m³		
Coeficiente da composição (empolamento)		1,10		
Volume solto		422,40 m³		
4.15	TRANSPORTE COM CAMINHÃO BASCULANTE DE 10 M³, EM VIA URBANA PAVIMENTADA, DMT ATÉ 30 KM (UNIDADE: M3XKM). AF_07/2020	10.560,00	M3xKM	
Volume solto		422,40 m³		
DMT		25,00		
Momento de Transporte		10.560,00 m³ x km		
4.16	ESPALHAMENTO DE MATERIAL COM TRATOR DE ESTEIRAS. AF_09/2024	3.385,62	M3	Conforme tabela terraplenagem
4.17	EXECUÇÃO E COMPACTAÇÃO DE CAMADA FINAL DE ATERRO (100% DE ENERGIA DO PROCTOR NORMAL) COM SOLO PREDOMINANTEMENTE ARGILOSO, EM CAMADAS COM ESPESSURA DE 20 CM - EXCLUSIVE ESCAVAÇÃO, CARGA E TRANSPORTE E SOLO. AF_09/2024	775,49	M3	Conforme tabela terraplenagem

**MUNICÍPIO DE GARIBALDI****SECRETARIA MUNICIPAL DE OBRAS****OBJETO: IMPLANTAÇÃO DE VIA DE LIGAÇÃO DA RUA JÚLIO JOÃO ZANOTTO E LATERAL DA BR-470****ENDEREÇO: BAIRRO GARIBALDINA****MEMÓRIA DE CÁLCULO**

ITEM		QUANTIDADE	UNIDADE	OBSERVAÇÕES
5 PAVIMENTAÇÃO ASFÁLTICA				
5.1	REGULARIZAÇÃO E COMPACTAÇÃO DE SUBLEITO DE SOLO PREDOMINANTEMENTE ARGILOSO, PARA OBRAS DE CONSTRUÇÃO DE PAVIMENTOS. AF_09/2024	2.169,68	M2	
5.2	EXECUÇÃO E COMPACTAÇÃO DE CAMADA DE BLOQUEIO DE 3CM (BRITA ANTIEXTRUSIVA) - EXCLUSIVE CARGA E TRANSPORTE	65,09	M3	
Área da camada de bloqueio		2.169,68 m ²		
Espessura		0,03 m		
Volume		65,09 m ³		
5.3	CARGA, MANOBRA E DESCARGA DE SOLOS E MATERIAIS GRANULARES EM CAMINHÃO BASCULANTE 10 M ³ - CARGA COM PÁ CARREGADEIRA (CAÇAMBA DE 1,7 A 2,8 M ³ / 128 HP) E DESCARGA LIVRE (UNIDADE: M3). AF_07/2020	71,60	M3	
Volume		65,09 m ³		
Coeficiente da composição (empolamento)		1,10		
Volume solto		71,60 m ³		
5.4	TRANSPORTE COM CAMINHÃO BASCULANTE DE 10 M ³ , EM VIA URBANA PAVIMENTADA, DMT ATÉ 30 KM (UNIDADE: M3xKM). AF_07/2020	1.790,00	M3xKM	
Volume solto		71,60 m ³		
DMT		25,00		
Momento de Transporte		1.790,00 m ³ x km		
5.5	CONSTRUÇÃO DE BASE E SUB-BASE PARA PAVIMENTAÇÃO DE BRITA GRADUADA SIMPLES, COM ESPESSURA DE 20 CM - EXCLUSIVE CARGA E TRANSPORTE. AF_09/2024	424,22	M3	
Área		2.121,08 m ²		
Espessura		0,20 m		
Volume		424,22		
5.6	CARGA, MANOBRA E DESCARGA DE SOLOS E MATERIAIS GRANULARES EM CAMINHÃO BASCULANTE 10 M ³ - CARGA COM PÁ CARREGADEIRA (CAÇAMBA DE 1,7 A 2,8 M ³ / 128 HP) E DESCARGA LIVRE (UNIDADE: M3). AF_07/2020	622,20	M3	
Volume		424,22 m ³		
Volume solto (1,4667x)		622,20 m ³		
5.7	TRANSPORTE COM CAMINHÃO BASCULANTE DE 10 M ³ , EM VIA URBANA PAVIMENTADA, DMT ATÉ 30 KM (UNIDADE: M3xKM). AF_07/2020	15.554,94	M3xKM	
Volume solto		622,20 m ³		
DMT		25,00 km		
Momento de Transporte		15.554,94 t x km		
5.8	IMPRIMAÇÃO DA BASE COM ASFALTO DILUIDO DE PETRÓLEO (ADP) CM-30 (INCLUSIVE A SAÍDA DA CAMADA)	1.950,58	M2	
Área total		1.950,58 m ²		
5.9	EXECUÇÃO DE PINTURA DE LIGAÇÃO COM EMULSÃO ASFÁLTICA RR-2C	1.950,58	M2	
5.10	EXECUÇÃO DE PAVIMENTO COM APLICAÇÃO DE CONCRETO ASFÁLTICO (CBUQ) - EXCLUSIVE USINAGEM, CARGA E TRANSPORTE	97,53	M3	
Área total		1.950,58 m ²		
Espessura		0,05 m		
Volume		97,53 m ³		
5.11	USINAGEM DE CONCRETO ASFÁLTICO COM CAP 50/70, PARA CAMADA DE ROLAMENTO, PADRÃO DNIT FAIXA C, EM USINA DE ASFALTO CONTÍNUA DE 80 TON/H - EXCLUSIVE CAP	236,30	T	
Volume		97,53 m ³		
Massa específica		2,276 t / m ³		
Perda		6,45%		Coeficiente de perda, conforme composição 95995
Peso		236,30 t		

**MUNICÍPIO DE GARIBALDI****SECRETARIA MUNICIPAL DE OBRAS****OBJETO: IMPLANTAÇÃO DE VIA DE LIGAÇÃO DA RUA JÚLIO JOÃO ZANOTTO E LATERAL DA BR-470****ENDEREÇO: BAIRRO GARIBALDINA****MEMÓRIA DE CÁLCULO**

ITEM		QUANTIDADE	UNIDADE	OBSERVAÇÕES
5.12	CIMENTO ASFÁLTICO DE PETRÓLEO (CAP 50/70) A GRANEL	14,65	T	
Peso de material usinado		236,30 t		
Teor de CAP		6,200%		
Peso CAP		14,65 t		
5.13	CARGA DE MISTURA ASFÁLTICA EM CAMINHÃO BASCULANTE 10 M³ (UNIDADE: T). AF_07/2020	219,44	T	
Volume		97,53 m³		
Massa específica		2,250 t / m³		
Peso		219,44 t		
5.14	TRANSPORTE COM CAMINHÃO BASCULANTE DE 10 M³, EM VIA URBANA PAVIMENTADA, DMT ATÉ 30 KM (UNIDADE: TXKM). AF_07/2020	5.486,00	TxKM	
Peso		219,44 t		
DMT		25,00 km		
Momento de Transporte		5.486,00 t x km		
5.15	TRANSPORTE COM CAMINHÃO TANQUE DE TRANSPORTE DE MATERIAL ASFÁLTICO DE 30000 L, EM VIA URBANA PAVIMENTADA, DMT ATÉ 30KM (UNIDADE: TXKM). AF_07/2020	536,10	TxKM	
Área		1.950,58 m²		
Consumo de CM-30		0,00120 t / m²		
Peso de material		2,34000 t		
DMT		30,00 km		DMT Total = 100,00km.
Momento de Transporte		70,20 t x km		(1)
Área		1.950,58 m²		
Consumo de RR-2C		0,00045 t / m²		
Peso de material		0,88000 t		
DMT		30,00 km		DMT Total = 100,00km.
Momento de Transporte		26,40 t x km		(2)
Peso CAP		14,650 t		
DMT		30,00 km		DMT Total = 100,00km.
Momento de Transporte		439,50 t x km		(3)
Momento de Transporte		536,10 t x km		(1) + (2) + (3)
5.16	TRANSPORTE COM CAMINHÃO TANQUE DE TRANSPORTE DE MATERIAL ASFÁLTICO DE 30000 L, EM VIA URBANA PAVIMENTADA, ADICIONAL PARA DMT EXCEDENTE A 30 KM (UNIDADE: TXKM). AF_07/2020	1.250,90	TxKM	
Área		1.950,58 m²		
Consumo de CM-30		0,00120 t / m²		Coeficiente da composição
Peso de material		2,34000 t		
DMT		70,00 km		DMT Total = 100,00km.
Momento de Transporte		163,80 t x km		(1)
Área		1.950,58 m²		
Consumo de RR-2C		0,00045 t / m²		Coeficiente da composição
Peso de material		0,88000 t		
DMT		70,00 km		DMT Total = 100,00km.
Momento de Transporte		61,60 t x km		(2)
Peso CAP		14,650 t		
DMT		70,00 km		DMT Total = 100,00km.
Momento de Transporte		1.025,50 t x km		(3)
Momento de Transporte		1.250,90 t x km		(1) + (2) + (3)

**MUNICÍPIO DE GARIBALDI****SECRETARIA MUNICIPAL DE OBRAS****OBJETO: IMPLANTAÇÃO DE VIA DE LIGAÇÃO DA RUA JÚLIO JOÃO ZANOTTO E LATERAL DA BR-470****ENDEREÇO: BAIRRO GARIBALDINA****MEMÓRIA DE CÁLCULO**

ITEM		QUANTIDADE	UNIDADE	OBSERVAÇÕES
6	SINALIZAÇÃO			
6.1	PINTURA DE SETAS E ZEBRADOS COM TINTA ACRÍLICA - ESPESSURA DE 0,4MM	7,74	M2	
	PARE	1,50 m² / und		
	Quantidade	2,00 und		
		3,00 m²	(1)	
	Retenção			
	Comprimento	11,85 m		
	Largura	0,40 m		
	Área	4,74 m²	(2)	
	Área	7,74 m²	(1) + (2)	
6.2	PINTURA DE FAIXA COM TINTA ACRÍLICA - ESPESSURA DE 0,4MM	345,60	M2	
	Comprimento	720,00 m		BE + Eixo + BD
	Largura	0,12 m		
	Área	86,40 m²		
	Área total (bordo + eixo duplo + bordo)	345,60 m²		
6.3	TACHA REFLETIVA EM PLÁSTICO INJETADO - BIDIRECIONAL TIPO I - COM UM PINO - FORNECIMENTO E COLOCAÇÃO	60	UND	Espaçamento = 4,00m
6.4	PLACA EM AÇO - PELÍCULA I + III - FORNECIMENTO E IMPLANTAÇÃO	0,60	M2	
	Placa octogonal	2,00 und		0,2982m²
	Área	0,60 m²		
6.5	FORNECIMENTO E INSTALAÇÃO DE SUPORTE METÁLICO GALVANIZADO PARA PLACAS DE SINALIZAÇÃO, EM BASE DE CONCRETO, COM H= DE 2,0 M E DIÂMETRO DE 2". AF_03/2022	2,00	UND	
7	CONTROLE TECNOLÓGICO			
7.1	SUBLEITO			
7.1.1	ENSAIO DE COMPACTAÇÃO - AMOSTRAS NÃO TRABALHADAS - ENERGIA INTERMEDIÁRIA - SOLOS	3,00	UND	
	Material de utilização nos aterros	2,00 und		
	Jazida	1,00 und		
	Total	3,00 und		
7.1.2	ENSAIO DE ÍNDICE DE SUPORTE CALIFÓRNIA - AMOSTRAS NÃO TRABALHADAS - ENERGIA INTERMEDIÁRIA	3,00	UND	
	Material de utilização nos aterros	2,00 und		
	Jazida	1,00 und		
	Total	3,00 und		
7.1.3	ENSAIO DE VIGA BENKELMAN	240,00	M	

**MUNICÍPIO DE GARIBALDI****SECRETARIA MUNICIPAL DE OBRAS****OBJETO: IMPLANTAÇÃO DE VIA DE LIGAÇÃO DA RUA JÚLIO JOÃO ZANOTTO E LATERAL DA BR-470****ENDEREÇO: BAIRRO GARIBALDINA****MEMÓRIA DE CÁLCULO**

ITEM		QUANTIDADE	UNIDADE	OBSERVAÇÕES
7.2 BASE BGS				
7.2.1	ENSAIO DE TEOR DE UMIDADE - MÉTODO SPEEDY	3,00	UND	
Comprimento Total		240,00	m	
1 ensaio cada 100m →		3,00 ensaios		
7.2.2	ENSAIO DE GRANULOMETRIA DO AGREGADO	2,00	UND	
Comprimento Total		240,00	m	
1 ensaio cada 200m →		2,00 ensaios		
7.2.3	ENSAIO DE DENSIDADE IN SITU - MÉTODO DO FRASCO DE AREIA	2,00	UND	
Comprimento Total		240,00	m	
1 ensaio cada 200m →		2,00 ensaios		
7.2.4	ENSAIO TAXA DE APLICAÇÃO DE LIGANTE BETUMINOSO	1,00	UND	
Comprimento Total		240,00	m	
1 ensaio cada 500m →		1,00 ensaios		
7.2.5	ENSAIO DE VIGA BENKELMAN	240,00	M	
7.3 CBUQ				
7.3.1	ENSAIO TAXA DE APLICAÇÃO DE LIGANTE BETUMINOSO	1,00	UND	
Volume total		97,53	m³	
Peso total		234,07	t	
Produção estimada da usina		60,00	t / h	
Horas de produção		3,90	h	
Funcionamento diário usina		6,00	h / dia	
Quantidade de dias		1	dias	
1 ensaio por dia →		1,00 ensaios		
7.3.2	ENSAIO DE GRANULOMETRIA DO AGREGADO	1,00	UND	
Volume total		97,53	m³	
Peso total		234,07	t	
Produção estimada da usina		60,00	t / h	
Horas de produção		3,90	h	
Funcionamento diário usina		6,00	h / dia	
Quantidade de dias		1	dias	
1 ensaio por dia →		1,00 ensaios		
7.3.3	ENSAIO DE PERCENTUAL DE BETUME - MISTURAS BETUMINOSAS	1,00	UND	
1 ensaio por dia →		1,00 ensaios		
7.3.4	ENSAIO MARSHALL - MISTURA BETUMINOSA (3 CPs)	2,00	UND	
2 ensaios por dia →		2,00 ensaios		
7.3.5	ENSAIO DE CONTROLE DO GRAU DE COMPACTAÇÃO DA MISTURA ASFÁLTICA	3,00	UND	
Comprimento Total		240,00	m	
1 ensaios cada 100m		3,00 ensaios		
7.3.6	ENSAIO DE VIGA BENKELMAN	240,00	M	
8 SERVIÇOS FINAIS				
8.1	MOBILIZAÇÃO / DESMOBILIZAÇÃO DE EQUIPAMENTOS	1,00	UND	

GARIBALDI, 01 DE AGOSTO DE 2025.

RENAN CÉSAR WERNER POLETTO
SECRETÁRIO MUNICIPAL DE OBRASJAIRO HENRIQUE MELARA DE CAMARGO
ENGENHEIRO CIVIL
CREA / RS PR137578
ART Nº 13926207



MUNICÍPIO DE GARIBALDI
SECRETARIA MUNICIPAL DE OBRAS

OBJETO: IMPLANTAÇÃO DE VIA DE LIGAÇÃO DA RUA JÚLIO JOÃO ZANOTTO E LATERAL DA BR-470

ENDEREÇO: BAIRRO GARIBALDINA

COMPOSIÇÃO BDI - SERVIÇOS

TIPO DE OBRA	CONSTRUÇÃO DE RODOVIAS
REGIME DE CONTRIBUIÇÃO PREVIDENCIÁRIA	NÃO DESONERADO
ESTIMATIVA DE PERCENTUAL DA BASE DE CÁLCULO PARA O ISS	100,00%
ALÍQUOTA ISS	3,00%

ITENS	SIGLAS	% ADOTADO	1º QUARTIL	MÉDIO	3º QUARTIL
ADMINISTRAÇÃO CENTRAL	AC	4,67%	3,80%	4,01%	4,67%
SEGURO E GARANTIA	SG	0,74%	0,32%	0,40%	0,74%
RISCO	R	0,97%	0,50%	0,56%	0,97%
DESPESAS FINANCEIRAS	DF	1,21%	1,02%	1,11%	1,21%
LUCRO	L	7,71%	6,64%	7,30%	8,69%
TRIBUTOS (COFINS = 3,00% E PIS = 0,65%)	CP	3,65%	3,65%	3,65%	3,65%
IMPOSTO SOBRE SERVIÇOS (ISS)	ISS	3,00%	0,00%	2,50%	5,00%
BDI SEM DESONERAÇÃO (FÓRMULA ACÓRDÃO TCU)	BDI PAD	24,23%	19,60%	20,97%	24,23%

O VALOR DO BDI FOI CALCULADO COM O EMPREGO DA SEGUINTE FÓRMULA:

$$BDI\ PAD = \frac{(1 + AC + SG + R) \times (1 + DF) \times (1 + L)}{(1 - CP - ISS)} - 1$$

DECLARO, PARA OS DEVIDOS FINS, QUE, CONFORME LEGISLAÇÃO TRIBUTÁRIA MUNICIPAL, A BASE DE CÁLCULO PARA ESTA OBRA É DE 100,00%, COM A RESPECTIVA ALÍQUOTA DE 3,00%.

GARIBALDI, 01 DE AGOSTO DE 2025.

RENAN CÉSAR WERNER POLETO
SECRETÁRIO MUNICIPAL DE OBRAS

JAIRO HENRIQUE MELARA DE CAMARGO
ENGENHEIRO CIVIL
CREA / RS PR137578
ART Nº 13926207



MUNICÍPIO DE GARIBALDI
SECRETARIA MUNICIPAL DE OBRAS

OBJETO: IMPLANTAÇÃO DE VIA DE LIGAÇÃO DA RUA JÚLIO JOÃO ZANOTTO E LATERAL DA BR-470

ENDEREÇO: BAIRRO GARIBALDINA

ENCARGOS SOCIAIS SOBRE A MÃO DE OBRA

RIO GRANDE DO SUL

CÓDIGO	DESCRIÇÃO	COM DESONERAÇÃO		SEM DESONERAÇÃO		
		HORISTA	MENSALISTA	HORISTA	MENSALISTA	
GRUPO A						
A1	INSS	5,00%	5,00%	20,00%	20,00%	
A2	SESI	1,50%	1,50%	1,50%	1,50%	
A3	SENAI	1,00%	1,00%	1,00%	1,00%	
A4	INCRA	0,20%	0,20%	0,20%	0,20%	
A5	SEBRAE	0,60%	0,60%	0,60%	0,60%	
A6	SALÁRIO EDUCAÇÃO	2,50%	2,50%	2,50%	2,50%	
A7	SEGURO CONTRA ACIDENTES DE TRABALHO	3,00%	3,00%	3,00%	3,00%	
A8	FGTS	8,00%	8,00%	8,00%	8,00%	
A9	SECONCI	0,00%	0,00%	0,00%	0,00%	
A	SUBTOTAL	21,80%	21,80%	36,80%	36,80%	
GRUPO B						
B1	REPOUSO SEMANAL REMUNERADO	17,93%	NÃO INCIDE	17,93%	NÃO INCIDE	
B2	FERIADOS	4,24%	NÃO INCIDE	4,24%	NÃO INCIDE	
B3	AUXÍLIO - EFERMIDADE	0,85%	0,65%	0,85%	0,65%	
B4	13º SALÁRIO	10,96%	8,33%	10,96%	8,33%	
B5	LICENÇA PATERNIDADE	0,07%	0,05%	0,07%	0,05%	
B6	FALTAS JUSTIFICADAS	0,73%	0,56%	0,73%	0,56%	
B7	DIAS DE CHUVAS	1,53%	NÃO INCIDE	1,53%	NÃO INCIDE	
B8	AUXÍLIO ACIDENTE DE TRABALHO	0,10%	0,07%	0,10%	0,07%	
B9	FÉRIAS GOZADAS	10,61%	8,06%	10,61%	8,06%	
B10	SALÁRIO MATERNIDADE	0,03%	0,03%	0,03%	0,03%	
B	SUBTOTAL	47,05%	17,75%	47,05%	17,75%	
GRUPO C						
C1	AVISO PRÉVIO INDENIZADO	4,57%	3,47%	4,57%	3,47%	
C2	AVISO PRÉVIO TRABALHADO	0,11%	0,08%	0,11%	0,08%	
C3	FÉRIAS INDENIZADAS	3,46%	2,63%	3,46%	2,63%	
C4	DEPÓSITO RESCISÃO SEM JUSTA CAUSA	2,75%	2,09%	2,75%	2,09%	
C5	INDENIZAÇÃO ADICIONAL	0,38%	0,29%	0,38%	0,29%	
C	SUBTOTAL	11,27%	8,56%	11,27%	8,56%	
GRUPO D						
D1	REINCIDÊNCIA DE GRUPO A SOBRE GRUPO B	9,71%	3,45%	17,31%	6,53%	
D2	REINCIDÊNCIA DE GRUPO A SOBRE AVISO PRÉVIO TRABALHADO E REINCIDÊNCIA DO FGTS SOBRE AVISO PRÉVIO INDENIZADO	0,39%	0,30%	0,41%	0,31%	
D	SUBTOTAL	10,10%	3,75%	17,72%	6,84%	
A + B + C + D		TOTAL	90,22%	51,86%	112,84%	69,95%

DECLARAMOS, PARA OS DEVIDOS FINS, QUE A COMPOSIÇÃO ANALÍTICA DOS ENCARGOS SOCIAIS ADOTADA ESTÁ COMPATÍVEL COM A TABELA SINAPI-RS NA DATA-BASE ADOTADA (JULHO/2025), REGIME NÃO DESONERADO.

GARIBALDI, 01 DE AGOSTO DE 2025.

RENAN CÉSAR WERNER POLETTO
SECRETÁRIO MUNICIPAL DE OBRAS

JAIRO HENRIQUE MELARA DE CAMARGO
ENGENHEIRO CIVIL
CREA / RS PR137578
ART Nº 13926207



MUNICÍPIO DE GARIBALDI

SECRETARIA MUNICIPAL DE OBRAS

OBJETO: IMPLANTAÇÃO DE VIA DE LIGAÇÃO DA RUA JÚLIO JOÃO ZANOTTO E LATERAL DA BR-470

ENDEREÇO: BAIRRO GARIBALDINA

DISTÂNCIA MÉDIA DE TRANSPORTE - DMT

ITEM	ORIGEM	DESTINO	DISTÂNCIA	SUPERFÍCIE	OBSERVAÇÕES
EQUIPAMENTOS	EMPREITEIRA	OBRA	25,00 km	PAVIMENTADA	
AGREGADOS	FORNECEDOR	OBRA	25,00 km	PAVIMENTADA	SERÁ AFERIDO E PAGO PELA DISTÂNCIA EFETIVAMENTE PERCORRIDA.
SOLO (INSERVÍVEL)	OBRA	BOTA-FORA	3,00 km	PAVIMENTADA	
CM-30 e RR-2C	FORNECEDOR	OBRA	100,00 km	PAVIMENTADA	SERÁ AFERIDO E PAGO PELA DISTÂNCIA EFETIVAMENTE PERCORRIDA.
CAP 50/70	FORNECEDOR	USINA DE ASFALTO	100,00 km	PAVIMENTADA	SERÁ AFERIDO E PAGO PELA DISTÂNCIA EFETIVAMENTE PERCORRIDA.
CBUQ	USINA DE ASFALTO	OBRA	25,00 km	PAVIMENTADA	SERÁ AFERIDO E PAGO PELA DISTÂNCIA EFETIVAMENTE PERCORRIDA.
ARTEFATOS DE CONCRETO	FORNECEDOR	OBRA	25,00 km	PAVIMENTADA	

GARIBALDI, 01 DE AGOSTO DE 2025.

RENAN CÉSAR WERNER POLETO
SECRETÁRIO MUNICIPAL DE OBRAS

JAIRO HENRIQUE MELARA DE CAMARGO
ENGENHEIRO CIVIL
CREA / RS PR137578
ART Nº 13926207