



ESTADO DO RIO GRANDE DO SUL
PREFEITURA MUNICIPAL DE IMBÉ
SECRETARIA MUNICIPAL DE ADMINISTRAÇÃO



EDITAL DE PREGÃO ELETRÔNICO nº 0103/2024

O MUNICÍPIO DE IMBÉ, pessoa jurídica de direito público interno, inscrito no CNPJ nº 90.256.652/0001-84, neste ato representado pelo Senhor Prefeito Municipal, torna públicos a todos interessados que encontra-se aberta licitação na modalidade Pregão Eletrônico, do tipo menor preço, segundo o que dispõe a Lei nº 14.133, de 2021, Decreto nº 4157/2023 e pelas regras e condições estabelecidas neste Edital, com realização da sessão pública no dia 12/03/2025, às 09:00, o pregão eletrônico será realizado pelo sistema de compra eletrônica site www.pregaoonlinebanrisul.com.br ou www.pregaobanrisul.com.br, quando estará encerrado o prazo para recebimento, o edital estará disponibilizado no site da Prefeitura Municipal de Imbé www.imbe.rs.gov.br ou por e-mail licitacao@imbe.rs.gov.br.

Início de recebimento de Propostas: 09/09/2024 – 08:00 h

Limite para recebimento de Propostas: 12/03/2025 – 08:30 h

Abertura das Propostas: 12/03/2025 – 08:31 h

Início da Sessão de Disputa: 12/03/2025 – 09:00 h

TEMPO DE DISPUTA: a critério do pregoeiro (por lote), acrescido do tempo aleatório, determinado pelo sistema.

TEMPO PARA ANEXAR PROPOSTA FINAL: o participante que obtiver a melhor proposta, terá até 120 minutos, para anexar a proposta atualizada no sistema, junto ao valor proposto adequando, o valor unitário (até duas casas após a vírgula) ao total final, após a finalização das disputas de todos os lotes, sob pena de desclassificação da proposta tendo qualquer erro junto ao fechamento da proposta pelo pregoeiro.

TEMPO PARA ANEXAR A HABILITAÇÃO: a empresa vencedora terá 120 minutos para anexar em local devidamente adequado no sistema os documentos de habilitações, esse tempo será aberto após o Pregoeiro aceitar a proposta final devidamente adequada e anexada no sistema. Documentos de habilitações anexados junto a proposta não serão aceitos.

REFERÊNCIA DE TEMPO: para todas as referências de tempo será considerado o horário oficial de Brasília - DF.

A (s) licitante (s) deverá (ão) observar a data e os horários limites previstos para a abertura das propostas, atentando também para a data e o horário para início da disputa.

Caberá à licitante acompanhar todas as operações no sistema eletrônico durante a sessão pública do Pregão, sendo responsável pelo ônus decorrente da perda de negócios diante da inobservância de quaisquer mensagens emitidas pelo sistema ou de sua desconexão.

1 – DO OBJETO

1.1. Abertura de processo licitatório para Registro de Preços para aquisição de Uniformes Escolares para os alunos das unidades de Educação Infantil (EMEI) e de Ensino Fundamental (EMEF) do Município, de forma parcelada para o período estimado de 12 (doze) meses. A aquisição de uniformes prevista neste Edital se destina à entrega aos alunos para os anos de 2025 e 2026.

2 – CONDIÇÕES PARA PARTICIPAÇÃO

2.1. Estar cadastrado no Portal de Compras Eletrônicos (www.celic.rs.gov.br ou www.pregaoonlinebanrisul.com.br).

2.2. A presente licitação NÃO se destina exclusivamente a Microempresas – ME e Empresas de Pequeno Porte – EPP, mas sim a todas as empresas que atenderem as condições exigidas neste edital até a data marcada de início da sessão.

2.3. Não poderá participar desta licitação, empresa enquadrada em qualquer das seguintes hipóteses:

a) que, direta ou indiretamente, mantenha sociedade ou participação com servidor ou dirigente de órgão ou entidade contratante ou responsável pela licitação, considerada participação indireta a existência de qualquer vínculo de natureza técnica, comercial, econômica, financeira ou trabalhista;



ESTADO DO RIO GRANDE DO SUL
PREFEITURA MUNICIPAL DE IMBÉ
SECRETARIA MUNICIPAL DE ADMINISTRAÇÃO



- b) que não atenda as condições estabelecidas neste instrumento convocatório ou não apresente documentos nele exigidos;
- c) cujo ramo de atividade não seja compatível com o objeto desta licitação;
- d) que se encontre sob falência, dissolução ou liquidação;
- e) que tenha sido declarada inidônea para licitar ou contratar com a Administração Pública, na esfera Federal, estadual ou Municipal.
- 2.4. É vedada a participação sob a forma de consórcio.
- 2.5. É vedada a subcontratação.
- 2.6. É permitida a participação de empresas estrangeiras desde que apresente decreto de autorização para funcionamento no país e ato de registro ou autorização para funcionamento expedida pelo órgão competente, quando a atividade assim o exigir e, ainda, atenda as exigências de habilitação mediante documentos equivalentes, emitidos pelos respectivos consulados e traduzidos por tradutor juramentado, devendo ter representação legal no Brasil com poderes expressos para receber citação e responder administrativa ou judicialmente.
- 2.7. É vedada a participação direta ou indireta nesta licitação de:
- a) pessoa física;
- b) empresa em regime de subcontratação;
- c) empresa que possua restrições quanto a capacidade técnica ou operativa, personalidade e capacidade jurídica, idoneidade financeira e regularidade fiscal ou, ainda, empresas estrangeiras que não funcionem no Brasil;
- d) empresa que esteja sob concordata ou falência, concurso de credores, dissolução ou liquidação;
- e) empresa que esteja, por qualquer motivo, punida com suspensão do direito de licitar ou contratar com esta Administração, desde que o ato tenha sido publicado no Diário Oficial da União, do Estado ou do Município.
- 2.8. A omissão da empresa licitante no que se refere a qualquer irregularidade, ensejará sanções e penalidades legais aplicáveis.
- 2.9. Os documentos apresentados nesta licitação deverão:
- a) conter número de CNPJ da licitante que está participando do certame, o qual deverá ser o mesmo constante das notas fiscais referentes a execução do futuro contrato, indicação indispensável para efeito de empenho da despesa e realização do pagamento;
- b) estar redigidos em língua portuguesa.

3 – CREDENCIAMENTO

- 3.1. O credenciamento dos licitantes dar-se-á pelas atribuições de chave de identificação e de senha pessoal e intransferível para acesso ao sistema obtidos junto à Seção de Cadastro da Central de Licitações do Estado – CELIC (www.celic.rs.gov.br ou www.pregaoonlinebanrisul.com.br).
- 3.2. O credenciamento junto ao provedor do sistema implica na responsabilidade legal do licitante ou de seu representante legal e na presunção de sua capacidade técnica para realização das transações inerentes ao pregão eletrônico.
- 3.2.1. Caso não tenha registro cadastral o licitante deverá encaminhar ao órgão credenciados os documentos arrolados no artigo 18 e incisos I à V e parágrafo único do Decreto Municipal nº 4157/2023.
- 3.3. O uso da senha de acesso pela licitante é de sua responsabilidade exclusiva, incluindo qualquer transação efetuada diretamente ou por seu representante, não cabendo a PROCERGS, a CELIC ou ao Município, responsabilidade por eventuais danos decorrentes do uso indevido da senha, ainda que por terceiros.
- 3.4. A perda da senha ou quebra do sigilo deverão ser comunicadas imediatamente à Seção de Cadastro da CELIC, para imediato bloqueio de acesso.

4 – PARTICIPAÇÃO DE MICROEMPRESAS E EMPRESAS DE PEQUENO PORTE

- 4.1. Será considerada microempresa ou empresa de pequeno porte a sociedade empresária, a sociedade simples e o empresário a que se refere o art. 966 da Lei nº 10.406, de 10 de janeiro de 2002, devidamente registrados no Registro de Empresas Mercantis ou no Registro Civil de Pessoas Jurídicas, na forma prevista na Lei Complementar 123, de 14 de dezembro de 2006, alterada pela Lei Federal Complementar 147/2014.
- 4.2. As Microempresas ou Empresas de Pequeno Porte, deverão estar cadastradas no sistema PREGÃO ONLINE do BANRISUL como ME ou EPP para fazerem jus aos benefícios previstos na Lei Complementar 123/2006, alterada pela Lei Federal Complementar 147/2014.
- 4.3. As microempresas e empresas de pequeno porte deverão apresentar toda a documentação exigida para efeito de comprovação de regularidade fiscal, mesmo que esta apresente alguma restrição.
- 4.4. A comprovação de regularidade fiscal das microempresas e empresas de pequeno porte somente será exigida para efeito da contratação e não como condição para participação na licitação (Artigo 4o do Decreto no. 6.204/2007).



ESTADO DO RIO GRANDE DO SUL
PREFEITURA MUNICIPAL DE IMBÉ
SECRETARIA MUNICIPAL DE ADMINISTRAÇÃO



4.5. Caso ocorra alguma restrição na comprovação da regularidade fiscal, será assegurado o prazo de 5 (cinco) dias úteis, cujo termo inicial corresponderá ao momento em que o proponente for declarado o vencedor do certame, prorrogáveis por igual período, a critério do Órgão Gerenciador, para a regularização da documentação, pagamento ou parcelamento do débito e emissão de eventuais certidões negativas ou positivas, com efeito de certidão negativa.

4.6. A não regularização da documentação no prazo previsto no subitem anterior, implicará decadência do direito a contratação, sem prejuízo das sanções previstas na Lei Nº. 14.133/21, sendo facultado a Administração convocar os licitantes remanescentes, na ordem de classificação, para a assinatura do contrato, ou revogar a licitação.

4.7. Será assegurado, como critério de desempate, preferência de contratação para as microempresas e empresas de pequeno porte.

4.8. Entende-se por empate aquelas situações em que as propostas apresentadas pelas microempresas e empresas de pequeno porte sejam iguais ou até 5% (cinco por cento) superiores ao melhor preço, conforme §§ 1º e 2º do art. 44 da Lei Complementar Nº 123/06.

4.9. Para efeito do disposto no item anterior e no Art. 44 da Lei Complementar Nº 123 de 14 de dezembro de 2006, ocorrendo o empate, proceder-se-á da seguinte forma:

4.10. Proposta inferior àquela considerada vencedora do certame no prazo máximo e improrrogável de 5 (cinco) minutos após o encerramento da fase de lances e, em ocorrendo o envio do lance, será adjudicado em seu favor o objeto licitado;

4.11. Não ocorrendo a contratação da microempresa ou empresa de pequeno porte, na forma prevista no subitem anterior, serão convocadas as remanescentes que porventura se enquadrem na hipótese dos §§ 1º e 2º do art. 44 da Lei Complementar Nº 123/2006, na ordem classificatória, para o exercício do mesmo direito;

4.12. No caso de equivalência dos valores apresentados pelas microempresas e empresas de pequeno porte que se encontrem nos intervalos estabelecidos nos §§ 1º e 2º do Art. 44 da Lei Complementar nº 123/2006, será realizado sorteio entre elas (sistema do BANRISUL) para que se identifique aquela que primeiro poderá apresentar melhor oferta.

4.13. Na hipótese da não contratação nos termos previstos no caput do Art. 45 da Lei Complementar Nº 123/2006, o objeto licitado será adjudicado em favor da proposta originalmente vencedora do certame.

4.14. O disposto no Art. 45 da Lei Complementar nº 123/2006, somente se aplicará quando a melhor oferta inicial não tiver sido apresentada por microempresa ou empresa de pequeno porte.

5 – DA PROPOSTA

5.1. As propostas deverão ser registradas pelo MENOR VALOR TOTAL GLOBAL.

5.2. Caso o licitante não ofereça seus produtos de acordo com o previsto neste subitem, poderá o Pregoeiro solicitar informações adicionais via chat e caso não obtenha resposta satisfatória, a proposta será desclassificada.

5.3. Até a abertura da sessão, os licitantes poderão retirar ou substituir proposta anteriormente apresentada.

5.4. O Pregoeiro analisará as especificações e o preço ofertado e avaliará a conformidade das propostas com as especificações deste edital, caso constate qualquer irregularidade, promoverá a exclusão da proposta.

5.5. Independente de declaração, a simples apresentação de proposta implicará plena aceitação, por parte do proponente, das condições estabelecidas neste edital e em seus anexos, sem prejuízo da estrita observância das normas contidas na legislação mencionada no preâmbulo deste edital.

5.6. As propostas que não atenderem às exigências do presente edital e seus anexos, sejam omissas ou apresentem irregularidades serão desclassificadas.

6 – DA DIVULGAÇÃO DAS PROPOSTAS E FORMULAÇÃO DOS LANCES

6.1. A partir das 09:00 h dia 12/03/2025 em conformidade com o item 5.1 deste Edital, terá início a sessão pública do Pregão Eletrônico nº 0103/2024, com a divulgação dos valores das propostas recebidas e início da etapa de lances.

6.2. Iniciada a etapa competitiva, os licitantes poderão encaminhar lances, exclusivamente por meio eletrônico.

6.3. O DECRÉSCIMO MÍNIMO DO LANCE PODERÁ SER DEFINIDO PELO PREGOEIRO.

6.4. Os licitantes poderão ofertar lances sucessivos, observado as suas regras de aceitação.

6.5. Assim como nas propostas, os lances serão ofertados com MENOR VALOR TOTAL GLOBAL.

6.6. O licitante somente poderá oferecer lance inferior ao último ofertado e registrado.

6.7. Durante o transcurso da sessão pública, os licitantes serão informados, em tempo real, do valor do menor lance registrado que tenha sido apresentado pelos demais licitantes.

6.8. Após o fechamento da etapa de lances, o Pregoeiro poderá encaminhar, contraproposta diretamente ao licitante que tenha apresentado o lance de menor valor, para que seja obtido preço melhor, bem como, decidir sobre sua aceitação, não se admitindo negociar condições diferentes das previstas neste Edital.



ESTADO DO RIO GRANDE DO SUL
PREFEITURA MUNICIPAL DE IMBÉ
SECRETARIA MUNICIPAL DE ADMINISTRAÇÃO



6.9. Após o início do certame não cabe desistência ou pedido de alteração dos lances/propostas. Para todos os efeitos, propostas e lances são de exclusiva e total responsabilidade do licitante. Para fins de aplicação das penalidades previstas neste edital, o lance é considerado proposta.

7 – DO JULGAMENTO DAS PROPOSTAS DE PREÇO

7.1. Encerrada a etapa de lances e da aceitação das propostas, o Pregoeiro examinará a proposta classificada em primeiro lugar quanto à compatibilidade do preço em relação ao valor estimado para a contratação.

7.2. Para julgamento e classificação das propostas será adotado o critério de MENOR VALOR TOTAL GLOBAL.

7.3. É vedada qualquer indexação de preços por índices gerais, setoriais ou que reflitam a variação dos custos.

7.4. Os preços propostos e levados em consideração para efeitos de julgamento serão, de exclusiva e total responsabilidade do licitante, não lhe cabendo, neste caso, o direito, de depois de encerrada a fase de lances, pleitear qualquer alteração.

7.5. No julgamento da habilitação e da proposta o Pregoeiro poderá sanar erros ou falhas que não alterem a substância da proposta, dos documentos e sua validade jurídica, mediante despacho fundamentado, registrado em ata e acessível a todos, atribuindo-lhes validade e eficácia para fins de habilitação e classificação.

7.6. Não poderá haver desistência dos lances já ofertados, sujeitando-se a proponente desistente às penalidades constantes neste edital.

7.7. Encerrada a etapa competitiva e ordenadas as ofertas, de acordo com o menor preço apresentado, o pregoeiro verificará a aceitabilidade da proposta de valor mais baixo, comparando-a com os valores de referência, decidindo motivadamente a respeito.

7.8. A classificação dar-se-á pela ordem crescente de preços propostos e aceitáveis. Será declarada vencedora a licitante que ofertar o MENOR VALOR TOTAL GLOBAL, desde que a proposta tenha sido apresentada de acordo com as especificações deste Edital e seja compatível com o preço de mercado.

7.9. Serão desclassificadas as propostas que:

- a) não atenderem às exigências contidas no objeto desta licitação;
 - b) forem omissas em pontos essenciais, de modo a ensejar dúvidas.
 - c) afrontem qualquer dispositivo legal vigente, bem como as que apresentam preços manifestamente inexequíveis.
- Observação: Quaisquer inserções na proposta que visem modificar, extinguir ou criar direitos, sem previsão no Edital, serão tidas como inexistentes, aproveitando-se no que não for conflitante com o instrumento convocatório.

7.10. Encerramento da etapa competitiva dar-se-á quando, convocadas pelo pregoeiro, as licitantes manifestarem seu desinteresse em apresentar novos lances.

7.11. Não serão consideradas, para julgamento das propostas, vantagens não previstas no Edital.

7.12. Encerrada a cessão de lances, será verificada a ocorrência de empate ficto, nos itens não exclusivos à ME ou EPP, previsto no art. 44, parágrafo 1º da Lei Complementar 123/2006, sendo assegurada, como critério do desempate, preferência de contratação para Microempresa, Empresa de Pequeno Porte, propostas que sejam superiores até 5% (cinco por cento) à proposta de menor valor.

7.13. Ocorrendo o empate, na forma do item anterior, proceder-se-á da seguinte forma:

- a) a Microempresa, Empresa de Pequeno Porte detentora da proposta de menor valor será convocada a apresentar, no prazo de 5 (cinco) minutos, nova proposta, inferior àquela considerada, até então, de menor preço, situação em que se dará declarada vencedora do certame.
- b) se a Microempresa, Empresa de Pequeno Porte, convocada na forma da alínea anterior, não apresentar nova proposta, inferior à de menor preço, será facultada, pela ordem de classificação, às demais Microempresas, Empresas de Pequeno Porte remanescentes, que enquadrarem na hipótese do item 7.12 deste edital, a apresentação de nova proposta, no prazo previsto na alínea a deste item.

7.14. Se nenhuma Microempresa, Empresa de Pequeno Porte, satisfizer as exigências do item 7.1 deste edital, será declarado vencedor do certame o licitante detentor da proposta originalmente de menor valor.

7.15. O disposto nos itens 7.12 a 7.14, deste edital, não se aplica as hipóteses em que a proposta de menor valor inicial tiver sido apresentada por Microempresa, Empresa de Pequeno Porte.

7.16. O art. 36, III, §1º do Decreto 4157/2023, estipula como critério de desempate o desenvolvimento pelo licitante de ações de equidade entre homens e mulheres no ambiente de trabalho, mediante apresentação do SELO Em frente MULHER de que trata a Lei Estadual nº 15.916 de 23 de dezembro de 2022.

8 – DA HABILITAÇÃO

8.1. A documentação de habilitação será solicitada para o vencedor do lote após o pregoeiro aceitar a proposta, será aberto no sistema um prazo de 120 minutos para anexar a documentação de habilitação, devendo conter os seguintes documentos:

- a) Quanto ao Fundo de Garantia por Tempo de Serviço (FGTS);
- b) Certidão de tributos federais expedida pela Secretaria da Receita Federal e débitos previdenciários (INSS);
- c) Comprovante de Inscrição e de Situação Cadastral (CNPJ);



ESTADO DO RIO GRANDE DO SUL
PREFEITURA MUNICIPAL DE IMBÉ
SECRETARIA MUNICIPAL DE ADMINISTRAÇÃO



- d) Quanto a Fazenda Municipal: Certidão Negativa de débito para com a Fazenda Municipal do domicílio ou sede do licitante abrangendo todos os tributos administrados pelo Município;
- e) quanto a Fazenda Estadual: Certidão Negativa de débito para com a Fazenda Estadual do domicílio ou sede do licitante;
- f) quanto ao cumprimento do disposto no inciso XXXIII do art. 7º da Constituição: declaração do licitante sob as penas da lei conforme ANEXO II;
- g) declaração de idoneidade, conforme ANEXO IV;
- h) certidão Negativa de Falência e Concordata ou recuperação judicial, emitida pelo distribuidor do foro da sede da licitante, com data não anterior a 120 (cento e vinte) dias antes da data de apresentação dos documentos de habilitação;
- i) prova de inexistência de débitos inadimplidos perante a Justiça do Trabalho, mediante a apresentação de certidão negativa, nos termos do Título VII-A da Consolidação das Leis do Trabalho, aprovada pelo Decreto-Lei Federal nº 5.452, de 1 de maio de 1943;
- j) ato Constitutivo, Estatuto ou Contrato social em vigor, devidamente registrado; tratando-se de sociedade comercial e, no caso de sociedade por ações, deverá ser apresentada e inclusa, cópia da ata de eleição e do termo posse do estatuto, se houver, da diretoria administrativa;
- k) prova de inscrição no cadastro de contribuintes municipal (alvará de localização e funcionamento), relativo ao domicílio ou sede do licitante, pertinente ao seu ramo de atividade e compatível com o objeto contratual;
- l) a empresa que enquadrar-se como beneficiária da Lei Complementar 123/2006, apresentar cópia do enquadramento de Microempresa – ME ou Empresa de Pequeno Porte – EPP emitido pela Junta Comercial ou Cartório de Registros Especiais.
- m) Atestado de Capacidade Técnica que comprove o fornecimento anterior, expedido por pessoa jurídica de direito público ou privado, compatível com o objeto licitado em termos de qualidade e quantidade com o objeto da presente licitação;
- n) Cópia do documento de identidade do sócio.

* Demais documentos conforme termo de referência em anexo

9 – DA IMPUGNAÇÃO AO EDITAL, DO RECURSO, DA HOMOLOGAÇÃO E DO PREGÃO ELETRÔNICO

- 9.1. Até três (03) dias antes da data fixada, para recebimento das propostas, qualquer pessoa física ou jurídica poderá solicitar esclarecimentos, providências ou impugnar o ato convocatório do pregão eletrônico.
- 9.2. No final da sessão, a licitante que quiser recorrer deverá manifestar imediata e motivadamente a sua intenção, abrindo-se então o prazo de 03 (três) dias para apresentação de razões do recurso, ficando as demais licitantes desde logo intimadas para apresentar contrarrazões em igual número de dias, que começarão a correr do término do prazo do recorrente, sendo-lhes assegurada vista imediata dos autos.
- 9.3. A ausência de manifestação imediata e motivada da licitante importará a decadência do direito de recurso e o encaminhamento do processo à autoridade competente para a homologação.
- 9.4. Interposto o recurso, o Pregoeiro poderá reconsiderar a sua decisão ou encaminhá-lo devidamente informados à autoridade superior.
- 9.5. O recurso terá efeito suspensivo e o seu acolhimento importará a invalidação dos atos insuscetíveis de aproveitamento.
- 9.6. Decididos os recursos e constatada a regularidade dos atos praticados, a autoridade competente homologará o procedimento e determinará a convocação dos beneficiários para a assinatura do contrato.
- 9.7. Será registrado o menor preço total.

10 – DO PRAZO DE VALIDADE E DO CANCELAMENTO DA ATA DE REGISTRO

- 10.1. O prazo de validade do presente na ata de registro de preço terá validade de doze (12) meses, contados a partir da data de sua assinatura, podendo ser aditada as quantidades ou passara a vigorar como contrato se devidamente justificado, e mediante autorização da autoridade superior, nos termos do art. 135, da Lei 14.133/21.
- 10.2. O cancelamento da ata de registro ou do contrato ocorrerá nas hipóteses e condições estabelecidas neste Edital, nos casos de inexecução parcial ou total do contrato, conforme disposições da Lei Federal nº 14.133/21 e/ou nas condições abaixo:
 - a) recusar-se a entregar o objeto adjudicado, no todo ou em parte fora do prazo preestabelecido neste Edital;
 - b) incorrer em atraso decorrente de defasagem da entrega do qualquer item adjudicado, em relação ao cronograma em vigor, ocorrido em qualquer de suas etapas relativas ao recebimento do produto;
 - c) falir ou dissolver-se; ou
 - d) transferir, no todo ou em parte, as obrigações decorrentes deste Contrato.



ESTADO DO RIO GRANDE DO SUL
PREFEITURA MUNICIPAL DE IMBÉ
SECRETARIA MUNICIPAL DE ADMINISTRAÇÃO



11- DAS CONTRATAÇÕES

11.1. Os fornecedores de bens incluídos na ata de registro de preços estarão obrigados a retirar as Notas de Empenhos que poderão advir, nas condições estabelecidas no ato convocatório, nos respectivos anexos e na própria Ata.

11.2. A existência de preços registrados não obriga a Administração a firmar as contratações que deles poderão advir, ficando-lhe facultada a utilização de outros meios, respeitada a legislação relativa às licitações, sendo assegurado ao beneficiário do registro a preferência de contratação em igualdade de condições.

11.3. Para instruir a formalização da Nota de Empenho, o fornecedor do bem deverá providenciar e encaminhar ao órgão contratante, no prazo de 02 (dois) dias úteis a partir da data da convocação, certidões negativas de débitos para com a seguridade Social (INSS), o Fundo de Garantia por Tempo de Serviço (FGTS), sob pena de a contratação não se concretizar.

11.4. Com fundamento do Decreto 3.810/2020, estão indicados no item do Termo de Referência do Anexo 1, o Gestor do Contrato e Fiscal do Contrato.

11.5. Após a homologação o licitante vencedor será convocado para assinar a Ata de Registro de Preços ou assinar o Contrato Administrativo sob pena de decair o direito de contratação, sem prejuízo das sanções previstas na Lei Federal 14.133/21 e art. 65 do Decreto 4157/2023.

12 – DA ASSINATURA DA ATA DE REGISTRO

12.1. O licitante adjudicatário, após homologação do processo e confecção a ata de registro de preço será convocado para, no prazo de 03 (três) dias úteis, contados da sua ciência, pelo Responsável da ata de registro, para assinatura, sob pena de decair do direito à contratação, sem prejuízo da aplicação das sanções previstas.

13 – DA ENTREGA E DAS CONDIÇÕES DE PAGAMENTO

13.1. O objeto da presente licitação deve ser entregue contendo as exigências estipuladas no subitem 1.1 deste Edital e no prazo estipulado no Termo de Referência no Anexo I, observado o seguinte:

13.2. O pagamento do objeto da presente licitação será efetuado em trinta (30) dias, após entrega dos itens, respeitando a ordem cronológica de pagamentos nos termos do Decreto Municipal nº 3.837, de 11/02/2021.

13.3. Nenhum pagamento será efetuado à Contratada enquanto pendente de liquidação qualquer obrigação que lhe tenha sido imposta em decorrência da avaliação da mercadoria entregue, até que sejam corrigidas as falhas que porventura forem constatadas.

14 – DA DOTAÇÃO ORÇAMENTÁRIA

14.1. Os recursos necessários para a execução da presente contratação estão previstas na dotação orçamentária do pedido nº 1323/2024.

SMED – Secretaria Municipal de Educação

Elemento de Despesa: 33.90.32.00.00.00 - Material de Distribuição Gratuito

15 – DAS PENALIDADES

15.1. Conforme o art. 155 da Lei 14.133/2021: a recusa do adjudicatário em assinar o instrumento contratual assinalado no subitem sujeitá-lo-á à multa de 20% (vinte por cento) sobre o valor total que lhe foi adjudicado.

15.2. O inadimplemento total ou parcial do objeto sujeitará a contratada à multa de 20% (vinte por cento) aplicável sobre a parcela inadimplida.

15.3. O não-cumprimento de obrigação acessória sujeitará a contratada à multa de 5% (cinco por cento) do valor total da obrigação.

15.4. Na forma disposta no artigo 178, da Lei 14.133/2021 que remete as penalidades do Decreto Lei nº 2.848 de 07 de dezembro de 1940.

15.5. No licitante, sem prejuízo das demais cominações legais e contratuais, poderá ficar, **pelo prazo de 03 anos de acordo com o artigo 155, II à VII e art. 156, § 4º da Lei 14.133/2021 e de 03 à 06 (seis) anos conforme art. 155 VIII à XII e art. 156 § 5º da Lei 14.133/2021**, fica impedido de licitar e contratar com o Município, e ser descredenciado do sistema de Registro Cadastral, nos casos de:

- a) ausência de entrega de documentação exigida para habilitação;
- b) apresentação de documentação falsa para participação no certame;
- c) retardamento da execução do certame, por conduta reprovável do licitante;
- d) não-manutenção da proposta escrita ou lance verbal, após a adjudicação;



ESTADO DO RIO GRANDE DO SUL
PREFEITURA MUNICIPAL DE IMBÉ
SECRETARIA MUNICIPAL DE ADMINISTRAÇÃO



- e) comportamento inidôneo;
- f) cometimento de fraude fiscal;
- g) fraudar a execução do Contrato;
- h) falhar na execução do Contrato.

15.6. Na aplicação das penalidades previstas neste contrato, a Administração considerará, motivadamente, a gravidade da falta, seus efeitos, bem como os antecedentes da licitante ou contratada, podendo deixar de aplicá-las, se admitidas as suas justificativas, nos termos do que dispõe o artigo 178, "caput", da Lei nº 14.133/21.

15.7. As penalidades serão registradas no cadastro da contratada.

16 – DA ADESÃO À ATA DE REGISTRO DE PREÇOS

16.1. A adesão a Ata de Registro de Preços, durante sua vigência, poderá ser utilizada pela Secretaria de Obras e Viação na condição de Órgão Gerencial e pelas demais Unidades Administrativas, ambas da Prefeitura Municipal de Imbé, na condição de Órgãos Participantes, e por qualquer outro órgão ou entidade da Administração Pública que não tenha participado do certame licitatório, mediante prévia consulta ao Órgão Gerenciador do processo, desde que devidamente comprovada a vantagem.

16.2. As contratações decorrentes da utilização da Ata de Registro de Preços, de que trata deste subitem, ou seja, das adesões, não poderão exceder, por órgão ou entidade interessada a 50%(cinquenta por cento) dos quantitativos dos itens constantes no instrumento convocatório e registrados na ata de registro de preço por órgão gerenciador e órgãos participantes na forma que estabelece o Decreto Federal nº 7892/13, alterado pelo Decreto nº 9488/2018.

16.3. O quantitativo decorrente das adesões à ata de registro de preços não poderá exceder, na totalidade, ao dobro do quantitativo de cada item registrado, na ata de registro de preços para o órgão gerenciador e órgãos participantes, independentes do número de órgãos não participantes que aderirem.

16.4. Para as microempresas e empresas de pequeno porte e cooperativas enquadradas no artigo 34 da Lei nº 11.488/2007 o órgão gerenciador somente autorizará a adesão caso o valor pelo aderente, somando os valores das contratações já previstas para o órgão gerenciador e participantes ou já destinadas à aderentes anteriores, não ultrapasse o limite de R\$ 80.000,00 (oitenta mil) (Acórdão TCU nº 2957/2011-P).

17 – DAS DISPOSIÇÕES GERAIS:

17.1. As dúvidas de ordem técnica, bem como aquelas decorrentes de interpretação do Edital, deverão ser dirigidas, por escrito, ao Departamento de Licitações e Contratos, mediante requerimento das empresas interessadas, com antecedência mínima de **03** (três) dias da data marcada para seu recebimento.

17.2. Os questionamentos recebidos e as respectivas respostas com relação ao presente Pregão encontrar-se-ão à disposição de todos os interessados no Departamento de Licitações e Contratos.

17.3. Para agilização dos trabalhos, solicita-se que as licitantes façam constar em sua documentação o endereço eletrônico com o endereço e telefone.

17.4. O Município de Imbé se reserva no direito de conforme suas necessidades, **adquirir ou não o total estimado** do objeto descrito neste Edital;

17.5. Integram o presente Edital os seguintes anexos:

- a) Anexo I – Descrições Técnicas e Quantitativos Estimados - Modelo da Proposta, Termo de Referência;
- b) Anexo II – Modelo de Declaração de que não emprega menor.
- c) Anexo III – Minuta da Ata de Registro de Preço e da Minuta do Contrato;
- d) Anexo IV – Declaração de inexistência de fato impeditivo;

17.7. Fica eleito o Foro da Comarca de Tramandaí/RS, para dirimir questões oriundas desta licitação.

17.8. Informações complementares poderão ser obtidas no Departamento de Licitações e Contratos deste Município, no endereço mencionado anteriormente, no horário das 08:00 às 11:30hs e das 13:30 às 17h30, ou pelos telefones (51) 3627-8200/8201, e-mail licitacao@imbe.rs.gov.br.

Imbé, 19 de fevereiro de 2025.

Luis Henrique Vedovato
Prefeito Municipal de Imbé



ESTADO DO RIO GRANDE DO SUL
PREFEITURA MUNICIPAL DE IMBÉ
SECRETARIA MUNICIPAL DE ADMINISTRAÇÃO



ANEXO I
MODELO PROPOSTA E DESCRIÇÃO PREGÃO Nº ___/24

Apresentamos nossa proposta para fornecimento do objeto do Pregão nº ___/2024, acatando todas as estipulações consignadas no Edital, conforme abaixo:

Razão Social:

Endereço:

CNPJ:

Telefone/Fax:

Contato:

Garantia:

Prazo e forma de entrega: Conforme Edital

Município:

Estado:

Inscrição Estadual:

E-mail:

LOTE 01 – UNIFORMES ESCOLARES							
	ITEM	UNIDADE	DESCRIÇÃO	QUANT.	MARCA / MODELO	PREÇO UNITÁRIO (R\$)	PREÇO TOTAL (R\$)
LOTE 01	1	CONJUNTO	Conjunto Uniforme Escolar de Inverno Masculino - tamanho de 1 a 8 anos - Contendo: 1 Camiseta de Manga Longa, 1 Calça Masculina e 1 Jaqueta	2415			
	2	CONJUNTO	Conjunto Uniforme Escolar de Inverno Masculino - tamanho de 10 a 16 anos - Contendo: 1 Camiseta de Manga Longa, 1 Calça Masculina e 1 Jaqueta	2588			
	3	CONJUNTO	Conjunto Uniforme Escolar de Inverno Masculino - tamanho de P a XG - Contendo: 1 Camiseta de Manga Longa, 1 Calça Masculina e 1 Jaqueta	2335			
	4	CONJUNTO	Conjunto Uniforme Escolar de Inverno Feminino - tamanho de 1 a 8 anos - Contendo: 1 Camiseta de Manga Longa, 1 Calça Legging Feminina e 1 Jaqueta	2404			
	5	CONJUNTO	Conjunto Uniforme Escolar de Inverno Feminino - tamanho de 10 a 16 anos - Contendo: 1 Camiseta de Manga Longa, 1 Calça Legging Feminina e 1 Jaqueta	2496			
	6	CONJUNTO	Conjunto Uniforme Escolar de Inverno Feminino - tamanho de P a XG - Contendo: 1 Camiseta de Manga Longa, 1 Calça Legging Feminina e 1 Jaqueta	2243			



ESTADO DO RIO GRANDE DO SUL
PREFEITURA MUNICIPAL DE IMBÉ
SECRETARIA MUNICIPAL DE ADMINISTRAÇÃO



LOTE 01	7	CONJUNTO	Conjunto Uniforme Escolar de Verão Feminino - tamanho de 1 a 8 anos - Contendo: 1 Camiseta de Manga Curta e 1 Bermuda Suplex	2404			
	8	CONJUNTO	Conjunto Uniforme Escolar de Verão Feminino - tamanho de 10 a 16 anos - Contendo: 1 Camiseta de Manga Curta e 1 Bermuda Suplex	2496			
	9	CONJUNTO	Conjunto Uniforme Escolar de Verão Feminino - tamanho de P a XG - Contendo: 1 Camiseta de Manga Curta e 1 Bermuda Suplex	2197			
	10	CONJUNTO	Conjunto Uniforme Escolar de Verão Masculino - tamanho de 1 a 8 anos - Contendo: 1 Camiseta de Manga Curta e 1 Bermuda	2415			
	11	CONJUNTO	Conjunto Uniforme Escolar de Verão Masculino - tamanho de 10 a 16 anos - Contendo: 1 Camiseta de Manga Curta e 1 Bermuda	2588			
	12	CONJUNTO	Conjunto Uniforme Escolar de Verão Masculino - tamanho de P a XG - Contendo: 1 Camiseta de Manga Curta e 1 Bermuda	2162			
VALOR TOTAL (R\$)							

_____, ____ de _____ de _____.

Data, assinatura e carimbo do proponente



ESTADO DO RIO GRANDE DO SUL
PREFEITURA MUNICIPAL DE IMBÉ
SECRETARIA MUNICIPAL DE ADMINISTRAÇÃO



Folha nº _____

Responsável _____



ESTADO DO RIO GRANDE DO SUL
PREFEITURA MUNICIPAL DE IMBÉ
SECRETARIA MUNICIPAL DE ADMINISTRAÇÃO



Folha nº 584

Responsável _____

TERMO DE REFERÊNCIA

1. OBJETO

1.1. **DEFINIÇÃO DO OBJETO:** O presente instrumento tem por objetivo a abertura de processo licitatório para Registro de Preços de Uniformes Escolares para alunos das unidades de Educação Infantil e de Ensino Fundamental do Município.

Lote	Item	Unidade	Descrição	Estimativa
01	01	Conjunto	Conjunto Uniforme Escolar de Inverno Masculino – tamanho de 1 a 8 anos – Contendo: 1 Camiseta de Manga Longa, 1 Calça Masculina e 1 Jaqueta	2415
	02	Conjunto	Conjunto Uniforme Escolar de Inverno Masculino – tamanho de 10 a 16 anos – Contendo: 1 Camiseta de Manga Longa, 1 Calça Masculina e 1 Jaqueta	2588
	03	Conjunto	Conjunto Uniforme Escolar de Inverno Masculino – tamanho de P a XG – Contendo: 1 Camiseta de Manga Longa, 1 Calça Masculina e 1 Jaqueta	2335
	04	Conjunto	Conjunto Uniforme Escolar de Inverno Feminino – tamanho de 1 a 8 anos – Contendo: 1 Camiseta de Manga Longa, 1 Calça Legging Feminina e 1 Jaqueta	2404
	05	Conjunto	Conjunto Uniforme Escolar de Inverno Feminino – tamanho de 10 a 16 anos – Contendo: 1 Camiseta de Manga Longa, 1 Calça Legging Feminina e 1 Jaqueta	2496
	06	Conjunto	Conjunto Uniforme Escolar de Inverno Feminino – tamanho de P a XG – Contendo: 1 Camiseta de Manga Longa, 1 Calça Legging Feminina e 1 Jaqueta	2243
	07	Conjunto	Conjunto Uniforme Escolar de Verão Feminino – tamanho de 1 a 8 anos – Contendo: 1 Camiseta de Manga Curta e 1 Bermuda Suplex	2404
	08	Conjunto	Conjunto Uniforme Escolar de Verão Feminino – tamanho de 10 a 16 anos – Contendo: 1 Camiseta de Manga Curta e 1 Bermuda Suplex	2496
	09	Conjunto	Conjunto Uniforme Escolar de Verão Feminino – tamanho de P a XG – Contendo: 1 Camiseta de Manga Curta e 1 Bermuda Suplex	2197
	10	Conjunto	Conjunto Uniforme Escolar de Verão Masculino – tamanho de 1 a 8 anos – Contendo: 1 Camiseta de Manga Curta e 1 Bermuda	2415
	11	Conjunto	Conjunto Uniforme Escolar de Verão Masculino – tamanho de 10 a 16 anos – Contendo: 1 Camiseta de Manga Curta e 1 Bermuda	2588
	12	Conjunto	Conjunto Uniforme Escolar de Verão Masculino – tamanho de P a XG – Contendo: 1 Camiseta de Manga Curta e 1 Bermuda	2162

1.2 **AMOSTRA:** Para comprovação das especificações dos produtos e verificação da conformidade da proposta com o edital, o licitante declarado vencedor terá o prazo



ESTADO DO RIO GRANDE DO SUL
PREFEITURA MUNICIPAL DE IMBÉ
SECRETARIA MUNICIPAL DE ADMINISTRAÇÃO



ESTADO DO RIO GRANDE DO SUL
PREFEITURA MUNICIPAL DE IMBÉ
SECRETARIA MUNICIPAL DE ADMINISTRAÇÃO



de 10 (dez) dias a contar do encerramento da sessão, para apresentar AMOSTRAS do lote, onde devem atender plenamente as exigências contidas neste Termo de Referência.

1.2.1. A proponente vencedora deverá apresentar 01 (uma) amostra de cada um dos conjuntos descritos abaixo:

RELAÇÃO DE ITENS QUE DEVERÃO SER ENTREGUES DE AMOSTRA			
Item	Tamanho	Descrição do produto	QUANT.
1	1	Conjunto Uniforme Escolar de Inverno Masculino – tamanho de 1 a 8 anos – Contendo: 1 Camiseta de Manga Longa, 1 Calça Masculina e 1 Jaqueta	1
3	G	Conjunto Uniforme Escolar de Inverno Masculino – tamanho de P a XG – Contendo: 1 Camiseta de Manga Longa, 1 Calça Masculina e 1 Jaqueta	1
4	1	Conjunto Uniforme Escolar de Inverno Feminino – tamanho de 1 a 8 anos – Contendo: 1 Camiseta de Manga Longa, 1 Calça Legging Feminina e 1 Jaqueta	1
6	G	Conjunto Uniforme Escolar de Inverno Feminino – tamanho de P a XG – Contendo: 1 Camiseta de Manga Longa, 1 Calça Legging Feminina e 1 Jaqueta	1
8	14	Conjunto Uniforme Escolar de Verão Feminino – tamanho de 10 a 16 anos – Contendo: 1 Camiseta de Manga Curta e 1 Bermuda Suplex	1
9	G	Conjunto Uniforme Escolar de Verão Feminino – tamanho de P a XG – Contendo: 1 Camiseta de Manga Curta e 1 Bermuda Suplex	1
11	10	Conjunto Uniforme Escolar de Verão Masculino – tamanho de 10 a 16 anos – Contendo: 1 Camiseta de Manga Curta e 1 Bermuda	1
12	M	Conjunto Uniforme Escolar de Verão Masculino – tamanho de P a XG – Contendo: 1 Camiseta de Manga Curta e 1 Bermuda	1

1.2.2. Junto as amostras, deverão entregar os laudos descritos, para aferição da qualidade do produto. A ausência de entrega de algum item ou entrega em desacordo com o edital fica automaticamente desclassificado.

1.2.3. Os laudos laboratoriais poderão ser apresentados em cópia simples, com assinatura eletrônica do laboratório, emitidos por laboratório oficial, devidamente credenciado pelo INMETRO, no máximo à 6 (seis) meses, anteriores a data da licitação.



ESTADO DO RIO GRANDE DO SUL
PREFEITURA MUNICIPAL DE IMBÉ
SECRETARIA MUNICIPAL DE ADMINISTRAÇÃO



Folha nº _____
Responsável _____



ESTADO DO RIO GRANDE DO SUL
PREFEITURA MUNICIPAL DE IMBÉ
SECRETARIA MUNICIPAL DE ADMINISTRAÇÃO



CAMISETA MANGA LONGA / CAMISETA MANGA CURTA			
ENSAIO	NORMA	SOLICITADO	TOLERÂNCIA
ESTRUTURA	ABNT NBR 13460:1995 E ABNT NBR 13462:1995	MEIA MALHA	
ANÁLISE QUALITATIVA E QUANTITATIVA	AATCC 20:2021 E AATCC 20A:2021	67%POLIESTER 33%VISCOSE	+/-3 PONTOS PERCENTUAIS
GRAMATURA	ABNT NBR 10591:2008	160 g/m	+/- 5,5,0%
SOLIDEZ DE COR Á FRICÇÃO	ABNT NBR ISSO 105-X1205:2019	MÍNIMO 4	
SOLIDEZ DE COR AO SUOR	ABNT NBR ISSO 105-E04:2014	MÍNIMO 4	
SOLIDEZ DE COR Á LAVAGEM DOMÉSTICA E COMERCIAL	ABNT NBR ISSO 105-C06:2010	MÍNIMO 4	

BERMUDA			
ENSAIO	NORMA	SOLICITADO	TOLERÂNCIA
ESTRUTURA	ABNT NBR 13460:1995 E ABNT NBR 13462:1995	HELANCA	
ANÁLISE QUALITATIVA E QUANTITATIVA	AATCC 20:2021 E AATCC 20A:2021	100% POLIÉSTER	
GRAMATURA	ABNT NBR 10591:2008	330 g/m	+/- 5,5,0%
SOLIDEZ DE COR Á FRICÇÃO	ABNT NBR ISSO 105-X1205:2019	MÍNIMO 4	
SOLIDEZ DE COR AO SUOR	ABNT NBR ISSO 105-E04:2014	MÍNIMO 4	
SOLIDEZ DE COR Á LAVAGEM DOMÉSTICA E COMERCIAL	ABNT NBR ISSO 105-C06:2010	MÍNIMO 4	

BERMUDA SUPLEX / CALÇA LEGGING			
ENSAIO	NORMA	SOLICITADO	TOLERÂNCIA
ESTRUTURA	ABNT NBR 13460:1995 E ABNT NBR 13462:1995	SUPLEX	
ANÁLISE QUALITATIVA E QUANTITATIVA	AATCC 20:2021 E AATCC 20A:2021	100% POLIÉSTER	+/-3 PONTOS PERCENTUAIS
GRAMATURA	ABNT NBR 10591:2008	340 g/m	+/- 5,5,0%
SOLIDEZ DE COR Á FRICÇÃO	ABNT NBR ISSO 105-X1205:2019	MÍNIMO 3,5	
SOLIDEZ DE COR Á LAVAGEM DOMÉSTICA E COMERCIAL	ABNT NBR ISSO 105-C06:2010	MÍNIMO 3,5	

JAQUETA / CALÇA MASCULINA			
ENSAIO	NORMA	SOLICITADO	TOLERÂNCIA
ESTRUTURA	ABNT NBR 13460:1995 E ABNT NBR 13462:1995	MOLETOM FELPADO 3 CABOS	
ANÁLISE QUALITATIVA E QUANTITATIVA	AATCC 20:2021 E AATCC 20A:2021	60%POLIÉSTER 29%ALGODÃO 11%VISCOSE	+/-3 PONTOS PERCENTUAIS
GRAMATURA	ABNT NBR 10591:2008	330 g/m	+/- 5,5,0%
SOLIDEZ DE COR Á FRICÇÃO	ABNT NBR ISSO 105-X1205:2019	MÍNIMO 4	
SOLIDEZ DE COR AO SUOR	ABNT NBR ISSO 105-E04:2014	MÍNIMO 4	
SOLIDEZ DE COR Á LAVAGEM DOMÉSTICA E COMERCIAL	ABNT NBR ISSO 105-C06:2010	MÍNIMO 4	

3



ESTADO DO RIO GRANDE DO SUL
PREFEITURA MUNICIPAL DE IMBÉ
SECRETARIA MUNICIPAL DE ADMINISTRAÇÃO



Folha nº _____

Responsável _____



ESTADO DO RIO GRANDE DO SUL
PREFEITURA MUNICIPAL DE IMBÉ
SECRETARIA MUNICIPAL DE ADMINISTRAÇÃO



1.2.4. Os produtos deverão ser entregues exatamente como foram solicitados (embalagens, medidas, quantidades);

1.2.5. A ausência de entrega de algum item ou entrega em desacordo com o edital fica automaticamente desclassificado;

1.2.6. As amostras serviram para contraprova no momento da entrega dos produtos, por tanto, não serão devolvidas;

1.2.7. Os custos de laudo e transporte/frete são de responsabilidade do fornecedor.

1.2.8. O local de entrega das amostras será na Secretaria Municipal de Educação: Rua Paraguassú nº2017, Bairro Centro, Imbé/RS, no horário de atendimento, das 8h15min. às 11h e das 13h30min às 16h30min, de segunda a sexta-feira.

2. JUSTIFICATIVA

2.1. **JUSTIFICATIVA:** Considerando que a inserção dos alunos nas escolas vai além da disponibilidade de vagas e a abordagem de conteúdos, a escola é por sua vez um ambiente social onde os alunos passam por processos que favorecem o seu desenvolvimento integral.

2.1.1. Tendo em vista, proporcionar maior integração entre os alunos, o fortalecimento da cidadania, a garantia da isonomia traz razões ulteriores conforme abaixo relacionadas:

I - Viabilizar a segurança. Por ter um tecido flexível, o uniforme dá segurança no exercício das atividades escolares e nas aulas de Educação Física;

II - Proporciona a disciplina, uma vez que o uniforme ajuda na assimilação de normas e regras, contribuindo com o aprendizado da organização e da disciplina, indispensáveis para o desenvolvimento da criança;

III - Proporciona ao aluno o sentimento de pertença, que faz parte ativa do grupo, favorecendo o desenvolvimento da parte social da criança.

IV - Facilitar a identificação, garantindo desta forma, a segurança dos mesmos;

2.2. **QUANTITATIVO:** A quantidade de uniformes mencionada neste documento refere-se às entregas previstas para os anos de 2025 e 2026, conforme o planejamento da Secretaria. Tais quantidades encontram-se na tabela 1.1 desse termo de referência.

3. ESPECIFICAÇÃO DO OBJETO – Descrição da solução como um todo:

3.1. Registro de Preços para futura e eventual aquisição de Conjuntos escolares, com entrega parcelada, licitada em LOTE ÚNICO.



ESTADO DO RIO GRANDE DO SUL
PREFEITURA MUNICIPAL DE IMBÉ
SECRETARIA MUNICIPAL DE ADMINISTRAÇÃO



Folha nº _____

Responsável _____



ESTADO DO RIO GRANDE DO SUL
PREFEITURA MUNICIPAL DE IMBÉ
SECRETARIA MUNICIPAL DE ADMINISTRAÇÃO



3.2. **PARCELAMENTO:** No caso do presente objeto, o parcelamento se demonstra claramente viável e necessário, tendo em vista que o objeto será solicitado, conforme demanda das Escolas do Município, e adquirido em lotes.

3.3. **SUSTENTABILIDADE:** Deverão ser observadas as Normas Brasileiras – NBR publicadas pela ABNT sobre resíduos sólidos e Priorizar a escolha por produtos ecologicamente corretos, que promovam menor impacto ambiental durante sua produção, uso e descarte. Sempre que possível e economicamente viável, optar por itens recicláveis, biodegradáveis ou produzidos a partir de material reciclado, atendimento ao Art. 26 da Lei nº 14.133/2021.

3.4. **PRAZO DO CONTRATO/ATA DE REGISTRO:** O prazo de vigência da ata de registro de preços será de 1 (um) ano e poderá ser prorrogado, por igual período, desde que comprovado o preço vantajoso, nos termos do Art. 84 da Lei Federal nº 14.133/2021

4. REQUISITOS DA CONTRATAÇÃO:

4.1. REGISTROS, LICENÇAS E AUTORIZAÇÕES:

4.1.1. O licitante provisoriamente classificado em primeiro lugar, deverá apresentar junto a amostra, sob pena de não aceitação, os relatórios de ensaio de cada produto, contendo a constituição de fabricação e os requisitos de desempenho e segurança, em atendimento às normas do INMETRO, NBR 15778 – Segurança do Uniforme Escolar.

4.1.2. Serão aceitos itens que apresentem uma variação conforme orientação para medição da NBR 12071/02 – Artigos Confeccionados para Vestuário – Determinação das Dimensões.

4.4. **ATESTADO DE CAPACIDADE TÉCNICA:** O licitante deverá apresentar, na fase de habilitação, Atestado de Capacidade Técnica, em seu nome, expedido por pessoa jurídica de direito público ou privado, comprovando o fornecimento de material compatível com o objeto deste Termo de Referência.

5. ROTINA/ETAPAS (MODELO) DE EXECUÇÃO DO OBJETO:

5.1. **PRAZOS E FORMA DE COMUNICAÇÃO:** A empresa terá 30 dias úteis para a entrega do objeto a partir da data de solicitação, considerando neste prazo o tempo de transporte. A comunicação se dará através dos seguintes contatos: Secretaria Municipal de Educação: Telefone: (51) 3627-8515 – Gestora de Contrato: Mariana Ferreira - E-mail: smmed@imbe.rs.gov.br; e Almoxarifado SMED: Telefone: (51) 3627-8532– Fiscal de Contrato: Angelita Claro - E-mail: setornutricao@imbe.rs.gov.br.

5.2. **LOGÍSTICA/FRETE:** Todas as despesas relacionadas à logística/entrega, incluindo frete (CIF), serão de responsabilidade da licitante vencedora do respectivo item. Não



ESTADO DO RIO GRANDE DO SUL
PREFEITURA MUNICIPAL DE IMBÉ
SECRETARIA MUNICIPAL DE ADMINISTRAÇÃO



Folha nº _____

Responsável _____



ESTADO DO RIO GRANDE DO SUL
PREFEITURA MUNICIPAL DE IMBÉ
SECRETARIA MUNICIPAL DE ADMINISTRAÇÃO



sendo permitida a imposição de regras como quantidades mínimas ou valores mínimos para aquisição e entrega.

5.3. **LOCAL/HORÁRIO:** Será entregue no almoxarifado da Secretaria Municipal de Educação, Av. Paraguassú nº 2325, bairro Centro, Imbé/RS, no horário de atendimento, de Segunda a sexta, das 8h15min as 11h30min e das 13h30min as 16h30min.

5.4. **ACONDICIONAMENTO:** Cada conjunto masculino inverno, masculino verão, Feminino inverno e Feminino verão, deverá ser embalado individualmente, com etiqueta informando o tamanho e posteriormente em caixa coletiva, devidamente etiquetada com informações de quantidade, tamanho e dados do fabricante na parte externa da caixa.

Modelo de etiqueta para a caixa coletiva:

EMPRESA CNPJ: XX.XXX.XXX/XXXXXX
KIT MATERIAL ESCOLAR INVERNO MASCULINHO
TAMANHO M
QUANTIDADE 30
EMPENHO: XXXX/2024

Modelo de etiqueta de identificação para cada conjunto:

EMPRESA CNPJ: XX.XXX.XXX/XXXXXX
TAMANHO M
100% POLIESTER

5.6. **DESCRIÇÃO DOS SERVIÇOS A SEREM EXECUTADOS:** Confecção e Fornecimento de Uniformes Escolares, conforme especificações constantes no Anexo I deste Termo de Referência.

5.7. **SUBCONTRATAÇÃO:** Não se prevê a necessidade de subcontratações para o objeto deste Termo de Referência.



ESTADO DO RIO GRANDE DO SUL
PREFEITURA MUNICIPAL DE IMBÉ
SECRETARIA MUNICIPAL DE ADMINISTRAÇÃO



Folha nº _____
Responsável _____



ESTADO DO RIO GRANDE DO SUL
PREFEITURA MUNICIPAL DE IMBÉ
SECRETARIA MUNICIPAL DE ADMINISTRAÇÃO



5.8. **SAC/SUPOORTE TÉCNICO:** A empresa cuja o preço for registrado, deverá fornecer os meios de comunicação para resolução de eventuais imprevistos ou troca de itens que apresentem defeitos/avarias na entrega.

5.9. **GARANTIA DO PRODUTO/SERVIÇO:** Os itens deverão ser entregues conforme as amostras fornecidas, qualquer divergência será sinalizada e a contratada deverá realizar a substituição, no prazo de até 10 dias, a empresa vencedora do certame deverá oferecer garantia contratual de 180 (cento e oitenta) dias.

6. **OBRIGAÇÕES DAS PARTES:**

6.1. **CONTRATADO:** O Contratado deve cumprir todas as obrigações constantes deste Instrumento, em seus anexos, assumindo como exclusivamente seus os riscos e as despesas decorrentes da boa e perfeita execução do objeto, observando, ainda, as obrigações a seguir dispostas:

I - Atender às determinações regulares emitidas pelo fiscal do contrato ou autoridade superior (art. 137, II, Lei nº 14.133/2021);

II - Alocar os empregados necessários, com habilitação e conhecimento adequados, ao perfeito cumprimento das cláusulas do objeto, fornecendo os materiais, equipamentos, ferramentas e utensílios demandados, cuja quantidade, qualidade e tecnologia deverão atender às recomendações de boa técnica e a legislação de regência;

III - Reparar, corrigir, remover, reconstruir ou substituir, às suas expensas, no total ou em parte, no prazo fixado pelo fiscal do contrato, os serviços nos quais se verificarem vícios, defeitos ou incorreções resultantes da execução ou dos materiais empregados;

IV - Responsabilizar-se pelos vícios e danos decorrentes da execução do objeto, bem como por todo e qualquer dano causado à Administração ou terceiros, não reduzindo essa responsabilidade a fiscalização ou o acompanhamento da execução contratual pelo Contratante, que ficará autorizado a descontar dos pagamentos devidos ou da garantia, caso exigida no edital, o valor correspondente aos danos sofridos;

V - Não contratar, durante a vigência do contrato, cônjuge, companheiro ou parente em linha reta, colateral ou por afinidade, até o terceiro grau, de dirigente do contratante ou do Fiscal ou Gestor do contrato, nos termos do artigo 48, parágrafo único, Lei nº 14.133/2021;

VI - Quando não for possível a verificação da regularidade no Sistema de Cadastro de Fornecedores - SICAF, a empresa contratada deverá entregar ao setor responsável pela fiscalização do contrato, até o dia trinta do mês seguinte ao da prestação dos serviços, os seguintes documentos: 1) prova de regularidade relativa à Seguridade Social; 2) certidão conjunta relativa aos tributos federais e à Dívida Ativa da União; 3) certidões que comprovem a regularidade



ESTADO DO RIO GRANDE DO SUL
PREFEITURA MUNICIPAL DE IMBÉ
SECRETARIA MUNICIPAL DE ADMINISTRAÇÃO



Folha nº _____
Responsável _____



ESTADO DO RIO GRANDE DO SUL
PREFEITURA MUNICIPAL DE IMBÉ
SECRETARIA MUNICIPAL DE ADMINISTRAÇÃO



perante a Fazenda Estadual, Municipal e/ou Distrital do domicílio ou sede do contratado; 4) Certidão de Regularidade do FGTS - CRF; e 5) Certidão Negativa de Débitos Trabalhistas - CNDT;

VII - Responsabilizar-se pelo cumprimento das obrigações previstas em Acordo, Convenção, Dissídio Coletivo de Trabalho ou equivalentes das categorias abrangidas pelo contrato, por todas as obrigações trabalhistas, sociais, previdenciárias, tributárias e as demais previstas em legislação específica, cuja inadimplência não transfere a responsabilidade ao Contratante;

VIII - Comunicar ao Fiscal do contrato, no prazo de 24 (vinte e quatro) horas, qualquer ocorrência anormal ou acidente que se verifique no local dos serviços.

IX - Prestar todo esclarecimento ou informação solicitada pelo Contratante ou por seus prepostos, garantindo-lhes o acesso, a qualquer tempo, ao local dos trabalhos, bem como aos documentos relativos à execução/fornecimento do objeto.

X - Paralisar, por determinação do Contratante, qualquer atividade que não esteja sendo executada de acordo com a boa técnica ou que ponha em risco a segurança de pessoas ou bens de terceiros.

XI - Conduzir os trabalhos com estrita observância às normas da legislação pertinente, cumprindo as determinações dos Poderes Públicos, mantendo sempre limpo o local dos serviços e nas melhores condições de segurança, higiene e disciplina.

XII - Manter durante toda a vigência do contrato, se for o caso, em compatibilidade com as obrigações assumidas, todas as condições exigidas para habilitação na licitação, ou para qualificação, na contratação direta;

XIII - Cumprir, durante todo o período de execução do contrato, se for o caso, a reserva de cargos prevista em lei para pessoa com deficiência, para reabilitado da Previdência Social ou para aprendiz, bem como as reservas de cargos previstas na legislação (art. 116 Lei nº 14.133/2021);

XIV - Comprovar a reserva de cargos a que se refere a cláusula acima, no prazo fixado pelo fiscal do contrato, com a indicação dos empregados que preencheram as referidas vagas (art. 116, parágrafo único Lei nº 14.133/2021);

XV - Cumprir, além dos postulados legais vigentes de âmbito federal, estadual ou municipal, as normas de segurança do Contratante;

6.2. CONTRATANTE: São Obrigações do Contratante:

I - Exigir o cumprimento de todas as obrigações assumidas pelo Contratado, de acordo com o objeto e especificações anexas;

II - Receber o objeto no prazo e condições estabelecidas no Termo de Referência;



ESTADO DO RIO GRANDE DO SUL
PREFEITURA MUNICIPAL DE IMBÉ
SECRETARIA MUNICIPAL DE ADMINISTRAÇÃO



Folha nº _____

Responsável _____



ESTADO DO RIO GRANDE DO SUL
PREFEITURA MUNICIPAL DE IMBÉ
SECRETARIA MUNICIPAL DE ADMINISTRAÇÃO



III - Notificar o Contratado, por escrito, sobre vícios, defeitos ou incorreções verificadas no objeto fornecido, para que seja por ele substituído, reparado ou corrigido, no total ou em parte, às suas expensas;

IV - Acompanhar e fiscalizar a execução do contrato e o cumprimento das obrigações pelo Contratado;

V - Efetuar o pagamento ao Contratado do valor correspondente ao fornecimento do objeto, no prazo, forma e condições estabelecidos no presente Instrumento;

VI - Aplicar ao Contratado sanções motivadas pela inexecução total ou parcial do Contrato;

VII - Cientificar o órgão de representação judicial do Executivo Municipal para adoção das medidas cabíveis quando do descumprimento de obrigações pelo Contratado;

VIII - Explicitamente emitir decisão sobre todas as solicitações e reclamações relacionadas à execução e/ou entrega do objeto, ressalvados os requerimentos manifestamente impertinentes, meramente protelatórios ou de nenhum interesse para a boa execução do ajuste.

IX - A Administração não responderá por quaisquer compromissos assumidos pelo Contratado com terceiros, ainda que vinculados à execução do contrato, bem como por qualquer dano causado a terceiros em decorrência de ato do Contratado, de seus empregados, prepostos ou subordinados.

6.3 DAS OBRIGAÇÕES PERTINENTES À LGPD - As partes deverão cumprir a Lei Federal nº 13.709/2018 (LGPD), quanto a todos os dados pessoais a que tenham acesso em razão do certame ou do contrato administrativo que eventualmente venha a ser firmado, a partir da apresentação da proposta no procedimento de contratação, independentemente de declaração ou de aceitação expressa.

I - Os dados obtidos somente poderão ser utilizados para as finalidades que justificaram seu acesso e de acordo com a boa-fé e com os princípios do art. 6º da LGPD;

II - É vedado o compartilhamento com terceiros dos dados obtidos fora das hipóteses permitidas em Lei.

III - Terminado o tratamento dos dados nos termos do art. 15 da LGPD, é dever do contratado eliminá-los, com exceção das hipóteses do art. 16 da LGPD, incluindo aquelas em que houver necessidade de guarda de documentação para fins de comprovação do cumprimento de obrigações legais ou contratuais e somente enquanto não prescritas essas obrigações.

IV - É dever do contratado orientar e treinar seus empregados sobre os deveres, requisitos e responsabilidades decorrentes da LGPD.



ESTADO DO RIO GRANDE DO SUL
PREFEITURA MUNICIPAL DE IMBÉ
SECRETARIA MUNICIPAL DE ADMINISTRAÇÃO



Folha nº _____
Responsável _____



ESTADO DO RIO GRANDE DO SUL
PREFEITURA MUNICIPAL DE IMBÉ
SECRETARIA MUNICIPAL DE ADMINISTRAÇÃO



7. GESTÃO E FISCALIZAÇÃO (Modelo de gestão do contrato):

7.1. Em atendimento ao caput e § 2º do Art. 4º do Decreto Municipal nº 3.810, de 11 de dezembro de 2020, segue a indicação do (s) Gestores de Contrato e Fiscais de Contrato para providências de emissão de Portaria de designação, para atuação junto a contratação.

Secretaria Municipal de Educação			
Designação	Nome	Cargo	Matrícula
Gestor Titular	Mariana de Lima Ferreira	Técnico em Contabilidade	14600
Gestor Suplente	Wilian Junior Vieira Adriano	Agente Administrativo	17178
Fiscal Contrato	Angelita Simas Valentim Claro	Auxiliar de Ed. Infantil	2109
Fiscal Contrato	Henrique Rodrigues Dias	Auxiliar de Engenharia	17717
Fiscal Contrato	Clayton Platen da Silva	Assessor Superior	13563

7.2.1. **PROVISORIAMENTE** por um dos Fiscais de Contrato designado por meio de Portaria especificamente para fiscalização gerada a partir deste TR, para efeito de posterior verificação da conformidade com as especificações exigidas, devendo no recebimento provisório do produto descrito neste instrumento, entre outros:

7.2.1.1. **CONFERIR OS DADOS BÁSICOS DA NOTA FISCAL/FATURA:** Conferir e somente autorizar a descarga do produto se os dados da Prefeitura estiverem corretos (Nome, CNPJ, endereço), se o número e ano da Nota de Empenho constar corretamente na Nota Fiscal/Fatura, e se o produto for da marca estabelecida na Nota de Empenho, sendo proibido a descarga de produtos sem a apresentação/entrega da respectiva Nota Fiscal/Fatura.

I - Caso a marca seja diferente da estabelecida na Nota de Empenho, verificar junto ao Gestor do Contrato se foi feito apostilamento para a troca de marca.

7.2.1.2. **CONFERIR QUANTITATIVAMENTE:** Conferir se a quantidade de volumes entregues estão de acordo com a solicitação da demanda e a Nota Fiscal/Fatura, identificadas com o tamanho e quantidade de cada kit.

7.2.1.3. **REGISTRAR EVENTUAL OCORRÊNCIA:** Constada alguma avaria ou problema o Fiscal de Contrato responsável pelo recebimento provisório deve escrever ou carimbar no canhoto da Nota Fiscal/Fatura e no recibo do frete "Embalagem danificada. Sujeito à conferência pelo solicitante e possível indenização". Caso o dano seja no produto, o Fiscal de Contrato responsável pelo recebimento provisório deverá recusar o recebimento.

7.2.2. **DEFINITIVAMENTE**, em até 3 (três) dias úteis a contar do ateste provisório por um segundo Fiscal de Contrato, designado por meio de Portaria específica para fiscalização, devendo no recebimento definitivo o Fiscal de Contrato, entre outros:



ESTADO DO RIO GRANDE DO SUL
PREFEITURA MUNICIPAL DE IMBÉ
SECRETARIA MUNICIPAL DE ADMINISTRAÇÃO



Folha nº _____
Responsável _____



ESTADO DO RIO GRANDE DO SUL
PREFEITURA MUNICIPAL DE IMBÉ
SECRETARIA MUNICIPAL DE ADMINISTRAÇÃO



7.2.2.1. CONFERIR OS DADOS DA NOTA FISCAL/FATURA: Conferir no Portal da Nota Fiscal Eletrônica - www.nfe.fazenda.gov.br ou diretamente no site do órgão emissor a autenticidade da Nota Fiscal Eletrônica, quando for o caso, e se:

I – A descrição do serviço, valor unitário e valor total estão de acordo com o disposto no Termo de Referência, Edital da licitação e proposta de preço da empresa vencedora;

II – Os dados da Prefeitura Municipal de Imbé e da Nota de Empenho estão corretamente informados na Nota Fiscal/Fatura;

III – A Nota Fiscal/Fatura apresenta rasura, e caso necessário, solicitar a substituição da mesma;

IV – A data de emissão da Nota Fiscal/Fatura é posterior a data de emissão da Nota de Empenho e da autorização do serviço quando for o caso.

7.2.2.2. CONFERÊNCIA QUALITATIVA: Conferir se o bem/produto entregue está de acordo com o pactuado no Termo de Referência, Edital da licitação e proposta da empresa vencedora, conferindo, entre outros (conforme o caso):

I - Se as embalagens estão em bom estado (sem sinais de quebra, umidade, amassado, entre outros danos) e devidamente acondicionadas e identificadas.

II - A qualidade/acabamentos de cada item está em perfeito estado;

III - Se possuem a etiqueta de identificação, com os caracteres tipográficos indicativos da razão social, CNPJ, marca, composição do tecido, tamanho, símbolos.

7.2.2.3. ANALISAR OS RELATÓRIOS: Analisar os Relatórios emitidos pelo Fiscal de Contrato do recebimento provisório e eventuais documentos, emitindo relatório com as recomendações ao Gestor de Contrato. Caso ocorra transferência da posse dos bens ou a entrega do resultado dos serviços, porém não libera o particular das obrigações contratuais, mas apenas legitima a posse da Administração para que examine cautelosamente o objeto e verifique a conformidade com o que foi contratado.

7.3. O não atendimento de qualquer condição pactuada impedirá o ateste de recebimento definitivo, devendo neste caso ser formalizado a empresa vencedora as inconformidades encontradas e o prazo para as correções necessárias, que deverão ser feitas sem custos adicionais para a Prefeitura Municipal de Imbé.

7.4. Na hipótese prevista no item 7.3. o prazo de 3 dias úteis para o ateste definitivo será interrompido e a contagem retomada somente após sanadas as pendências, sem prejuízo de aplicação das penalidades cabíveis.



ESTADO DO RIO GRANDE DO SUL
PREFEITURA MUNICIPAL DE IMBÉ
SECRETARIA MUNICIPAL DE ADMINISTRAÇÃO



ESTADO DO RIO GRANDE DO SUL
PREFEITURA MUNICIPAL DE IMBÉ
SECRETARIA MUNICIPAL DE ADMINISTRAÇÃO



8. CRITÉRIOS DE MEDIÇÃO E DE PAGAMENTO

8.1. O pagamento será realizado em até 30 (trinta) dias a contar do recebimento definitivo na Nota Fiscal/Fatura, respeitando a ordem cronológica de pagamentos nos termos do Decreto Municipal nº 3.837, de 11 de fevereiro de 2021.

8.2. A Nota Fiscal/Fatura deverá ser obrigatoriamente acompanhada da comprovação da regularidade fiscal e trabalhista.

8.3. Constatando-se situação de irregularidade da empresa vencedora, será providenciada pelo Gestor de Contrato sua notificação, por escrito, para que, no prazo de 5 (cinco) dias úteis, regularize sua situação ou, no mesmo prazo, apresente sua defesa. O prazo poderá ser prorrogado uma vez, por igual período, a critério do Gestor de Contrato.

8.4. Não havendo regularização ou sendo a defesa considerada improcedente, o Gestor de Contrato deverá comunicar formalmente o titular da Secretaria demandante quanto à inadimplência da empresa vencedora, bem como quanto à existência de pagamento a ser efetuado, para que sejam providenciados os encaminhamentos necessários com vistas a abertura de Processo Administrativo Especial - PAE.

9. FORMA E CRITÉRIOS DE SELEÇÃO DO FORNECEDOR/PRESTADOR DO SERVIÇO

9.1. **NATUREZA DO OBJETO:** A natureza do objeto a ser contratado é de bem comum nos termos do Art. 6º, da Lei nº 14.133/2021.

9.2. **FORMA E CRITÉRIOS DE SELEÇÃO:** A forma de seleção adotada é a licitação, modalidade pregão, conforme inciso I do Art. 28 e o critério de julgamento será pelo menor preço (LOTE ÚNICO), conforme o inciso I do Art. 33 – através do Sistema de Registro de Preços, conforme Art. 82 da Lei 14.133/21.

9.3. **DA PROPOSTA DE PREÇO:** O prazo de validade da proposta deverá ser de no mínimo 30 (trinta) dias.

10. ESTIMATIVA DO VALOR DA CONTRATAÇÃO

10.1 Anexo a este Termo de Referência segue tabela consolidada com os itens, quantitativos, e valores obtidos através de pesquisa de mercado/levantamento orçamentário.

10.2. Os documentos utilizados (detalhamento dos resultados e fontes da pesquisa de preços) para embasar a pesquisa de preços integram o presente processo.



ESTADO DO RIO GRANDE DO SUL
PREFEITURA MUNICIPAL DE IMBÉ
SECRETARIA MUNICIPAL DE ADMINISTRAÇÃO



ESTADO DO RIO GRANDE DO SUL
PREFEITURA MUNICIPAL DE IMBÉ
SECRETARIA MUNICIPAL DE ADMINISTRAÇÃO



11. ADEQUAÇÃO ORÇAMENTÁRIA

SMED – Secretaria Municipal de Educação

33.90.32.00.00.00.00 – material de distribuição gratuita

12. Segue Anexo I com tabelas para referências de tamanho, cor, tecido e demais especificações.

Imbé, 06 de fevereiro de 2025.

Nome Servidor

Cargo

Luciana Gonçalves Oliveira
Agente Administrativo
Matricula 16347

Nome Servidor

Cargo



ESTADO DO RIO GRANDE DO SUL
PREFEITURA MUNICIPAL DE IMBÉ
SECRETARIA MUNICIPAL DE ADMINISTRAÇÃO



Folha nº _____

Responsável _____



ESTADO DO RIO GRANDE DO SUL
PREFEITURA MUNICIPAL DE IMBÉ
SECRETARIA MUNICIPAL DE ADMINISTRAÇÃO



ANEXO I

Abaixo especificação de item presente nessa licitação:

CONJUNTO UNIFORMES MASCULINOS INVERNO

Do item 1 ao item 3 denominada como “Conjunto uniforme masculino de inverno” são compostos de 3 peças sendo elas: 1 Camiseta de Manga Longa, 1 Calça Masculina e 1 Jaqueta. O que diferencia um produto do outro é apenas o tamanho:

RELAÇÃO DO CONJUNTO UNIFORMES MASCULINOS INVERNO		
Item	Tamanho	Descrição do produto
1	1 a 8	Conjunto Uniforme Escolar de Inverno Masculino - tamanho de 1 a 8 anos - Contendo: 1 Camiseta de Manga Longa, 1 Calça Masculina e 1 Jaqueta
2	10 a 16	Conjunto Uniforme Escolar de Inverno Masculino - tamanho de 10 a 16 anos - Contendo: 1 Camiseta de Manga Longa, 1 Calça Masculina e 1 Jaqueta
3	P,M,G,GG e XG	Conjunto Uniforme Escolar de Inverno Masculino - tamanho de P a XG - Contendo: 1 Camiseta de Manga Longa, 1 Calça Masculina e 1 Jaqueta

Especificação de cada peça:

PEÇA 1: Camiseta de Manga Longa



14



ESTADO DO RIO GRANDE DO SUL
PREFEITURA MUNICIPAL DE IMBÉ
SECRETARIA MUNICIPAL DE ADMINISTRAÇÃO



Folha nº _____
 Responsável _____



ESTADO DO RIO GRANDE DO SUL
PREFEITURA MUNICIPAL DE IMBÉ
SECRETARIA MUNICIPAL DE ADMINISTRAÇÃO



ITEM	ESPECIFICAÇÃO
COMPOSIÇÃO DO TECIDO	Confeccionado em meia malha 67% Poliéster 33% Viscose com gramatura de 160 g/m. Corpo na cor Azul Marinho 19-3940 TPX.
GOLA E PUNHOS	Gola simples e punhos em retilínea 100 % Poliéster personalizada, na cor Azul Marinho 19- 3940 TPX e com duas listras nas cores Branco e Cinza 18-4016 TPX. 
COSTURAS	Gola simples decote V em retilínea costurada em máquina overlock, pronta com 2,5cm para todos os tamanhos, com o lado direito sobreposto sobre o esquerdo. Na parte interna da gola deverá ter um reforço em friso na mesma malha do corpo e cor da peça, costurado em máquina cobertura, pespontado em máquina reta 1 agulha pronto com 1cm de largura. A peça confeccionada deve estar limpa e isenta de qualquer defeito que comprometa a sua apresentação.
ETIQUETA DE IDENTIFICAÇÃO	Etiqueta de identificação deve ser em tecido branco afixada em caráter permanente na parte interna centralizada no decote traseiro. Os caracteres tipográficos dos indicativos devem ser na cor preta devendo ser uniformes e informar a razão social, CNPJ, marca, composição do tecido, tamanho, símbolos e instruções de lavagem.
SILK SCREEN (ESTAMPA)	Na parte frontal superior do peito do lado esquerdo de quem veste e nas costas deverá conter uma estampa com o logotipo da prefeitura.

TABELA DE MEDIDAS:



	TAMANHOS													
	1	2	4	6	8	10	12	14	16	P	M	G	GG	XG
A- COMPRIMENTO	41,0	44,0	47,0	50,0	53,0	56,0	59,0	62,0	65,0	69,0	71,0	73,0	75,0	77,0
B- TORAX	31,0	33,0	35,0	37,0	39,0	41,0	43,0	45,0	47,0	49,0	52,0	55,0	58,0	61,0
C- CAVA RETA	14,0	15,0	16,0	17,0	18,0	19,0	20,0	21,0	22,0	23,0	24,0	25,0	26,0	27,0
D- COMPRIMENTO MANGA	39,0	41,0	43,0	45,0	47,0	49,0	51,0	53,0	55,0	57,0	60,0	64,0	66,0	67,0
E- ABERTURA MANGA	7,0	7,0	7,0	7,0	8,0	8,0	9,0	9,0	9,0	9,0	10,0	10,0	11,0	11,0
F- PROFUNDIDADE DECOTE	7,5	8,0	8,5	8,5	8,5	9,0	9,0	9,0	9,0	9,5	9,5	9,5	10,0	10,5

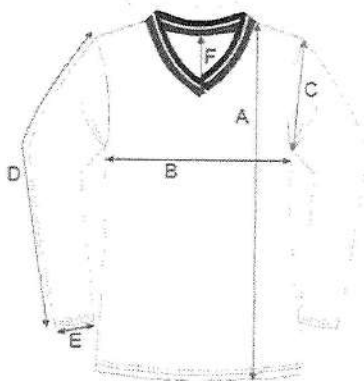

ESTADO DO RIO GRANDE DO SUL
PREFEITURA MUNICIPAL DE IMBÉ
SECRETARIA MUNICIPAL DE ADMINISTRAÇÃO



ESTADO DO RIO GRANDE DO SUL
PREFEITURA MUNICIPAL DE IMBÉ
SECRETARIA MUNICIPAL DE ADMINISTRAÇÃO



PEÇA 2: Calça Masculina

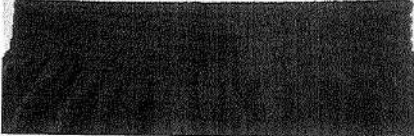

ITEM	ESPECIFICAÇÃO
COMPOSIÇÃO DO TECIDO	Confeccionado em moletom felpado 60% Poliéster 29% Algodão 11% Viscose com gramatura de 350 g/m, na cor Azul Marinho 19-3940 TPX.
PUNHOS	Punhos duplo 100% Poliéster, na cor Azul Marinho 19-3940 TPX.
COSTURAS	Cintura com elástico de 4cm rebatido em máquina catraca com 2 agulhas, sendo que deverá ter espaçamento para 2 caseados em sentido vertical, para a passagem de um cordão com a espessura de 7mm 100%Poliéster no tom mais próximo da peça com acabamento em nó nas pontas.  Na calça deverá conter bolsos laterais embutidos costurados e pespontados em máquina reta 1 agulha, com forro na mesma malha e cor do corpo. Ganchos e entrepernas costurados em máquina over-lock. Acabamento da abertura das pernas com punhos em retilínea



ESTADO DO RIO GRANDE DO SUL
PREFEITURA MUNICIPAL DE IMBÉ
SECRETARIA MUNICIPAL DE ADMINISTRAÇÃO



Folha nº _____

Responsável _____



ESTADO DO RIO GRANDE DO SUL
PREFEITURA MUNICIPAL DE IMBÉ
SECRETARIA MUNICIPAL DE ADMINISTRAÇÃO



	<p>dupla, costurados na overlock pronto com 6cm para todos os tamanhos.</p> <p>Para as costuras deve ser utilizada linha 100% Poliéster n°120, na cor da peça.</p> <p>A peça confeccionada deve estar limpa e isenta de qualquer defeito que comprometa a sua apresentação.</p>
ETIQUETA DE IDENTIFICAÇÃO	<p>Etiqueta de identificação deve ser em tecido branco afixada em caráter permanente na parte interna centralizada no gancho traseiro. Os caracteres tipográficos dos indicativos devem ser na cor preta devendo ser uniformes e informar a razão social, CNPJ, marca, composição do tecido, tamanho, símbolos e instruções de lavagem</p>
ESTAMPA EM BORDADO	<p>Na perna esquerda de quem veste na parte superior da calça deverá conter uma estampa com o logotipo da prefeitura Bordado</p>

TABELA DE MEDIDAS:

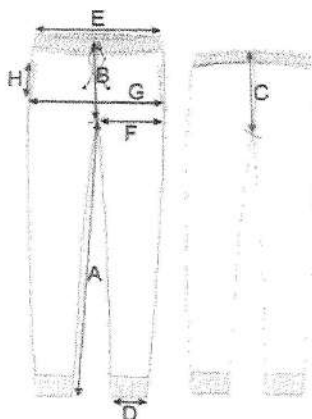

	TAMANHOS													
	1	2	4	6	8	10	12	14	16	P	M	G	GG	XG
A- ENTREPERNAS C/ PUNHO	34,0	37,0	41,0	44,0	50,0	55,0	58,0	60,0	62,0	70,0	72,0	75,0	76,0	77,0
B- GANCHO DIANTEIRO	19,0	20,0	21,0	22,0	23,0	24,0	25,0	26,0	27,0	29,0	30,0	31,0	32,0	33,0
C- GANCHO TRASEIRO	24,0	25,0	26,0	27,0	28,0	29,0	31,0	32,0	33,0	35,0	36,0	37,0	38,0	39,0
D- ABERTURA PUNHO	8,0	8,5	9,0	9,5	10,0	10,5	11,0	11,5	12,0	12,5	13,0	13,5	14,0	14,5
E- CINTURA	21,0	22,0	23,0	24,0	25,0	26,0	27,0	28,0	29,0	31,0	33,0	35,0	36,0	37,0
F- DOXA	22,0	23,0	24,0	25,0	26,0	27,0	28,0	29,0	30,0	33,0	35,0	36,0	38,0	40,0
G- QUADRIL	35,0	37,0	39,0	41,0	43,0	45,0	47,0	49,0	51,0	55,0	57,0	59,0	61,0	63,0
H- ABERTURA BOLSO	11,0	12,0	12,0	12,0	12,0	13,0	13,0	13,0	13,0	15,0	15,0	15,0	15,0	15,0



ESTADO DO RIO GRANDE DO SUL
PREFEITURA MUNICIPAL DE IMBÉ
SECRETARIA MUNICIPAL DE ADMINISTRAÇÃO



Folha nº _____

Responsável _____



ESTADO DO RIO GRANDE DO SUL
PREFEITURA MUNICIPAL DE IMBÉ
SECRETARIA MUNICIPAL DE ADMINISTRAÇÃO



PEÇA 3: JAQUETA

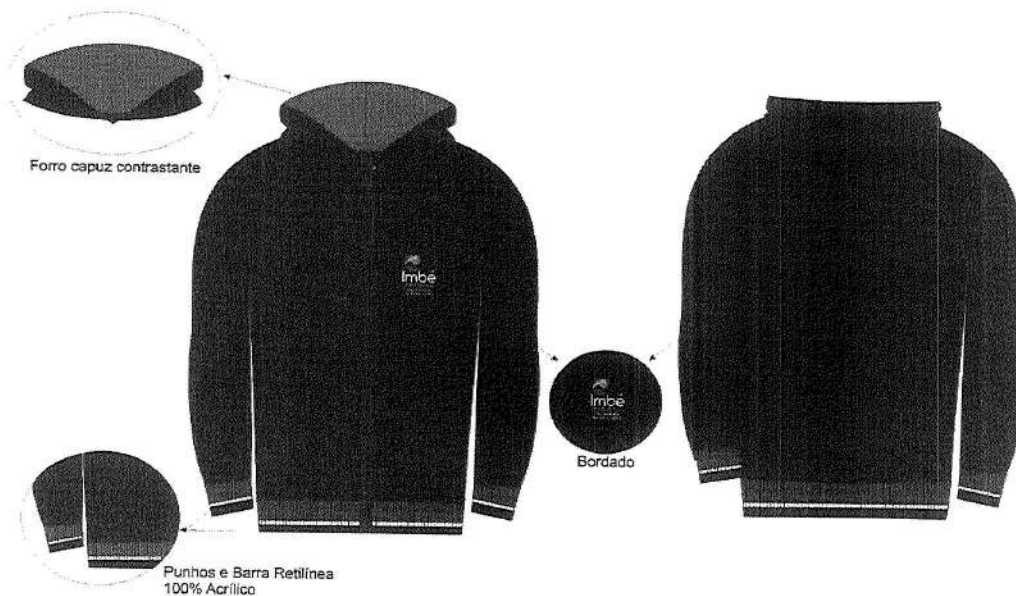

ITEM	ESPECIFICAÇÃO
COMPOSIÇÃO DO TECIDO	Confeccionado em moletom felpado 60% Poliéster 29% Algodão 11% Viscose com gramatura de 350 g/m, na cor Azul Marinho 19- 3940 TPX. Forro do capuz contrastante em meia malha 50% Poliéster 50% Algodão com gramatura de 160 g/m, na cor Cinza 18-4016 TPX.
PUNHOS E BARRA	Punhos e barra duplos 100 % Poliéster personalizados, na cor Azul Marinho 19-3940 TPX e com duas listras nas cores Branco e Cinza 18-4016 TPX. Gola dupla em retilínea personalizada costurada em máquina overlock, com as listras voltadas para o lado externo da peça, pronta com 6 cm para todos os tamanhos.
COSTURA	Capuz forrado, com forro em meia malha contrastante com bainha de 2 cm em máquina reta 1 agulha. Bolso canguru na mesma malha do corpo, com bainha de 2 cm na cobertura 2 agulhas bitola larga. Bolso costurado e com pesponto simples na reta 1 agulha. Mangas raglã costurada em máquina overlock com acabamento em punhos de retilínea dupla personalizada com as listras voltadas para o lado externo da peça, pronto com 6 cm para todos os tamanhos. Abertura frontal com vista interna e fechamento em zíper de nylon cremalheira do zíper nº 5 no tom mais próximo a cor da peça, costurado e pespontado em máquina reta 1 agulha, do início da barra até o final da gola. Acabamento barra em retilínea dupla personalizada costurado em máquina overlock, com as listras voltadas para o lado externo da

18



ESTADO DO RIO GRANDE DO SUL
PREFEITURA MUNICIPAL DE IMBÉ
 SECRETARIA MUNICIPAL DE ADMINISTRAÇÃO



Folha nº _____

Responsável _____



ESTADO DO RIO GRANDE DO SUL
PREFEITURA MUNICIPAL DE IMBÉ
 SECRETARIA MUNICIPAL DE ADMINISTRAÇÃO



	peça, pronta com 6 cm para todos os tamanhos. Para as costuras deve ser utilizada linha 100% Poliéster nº120, na cor da peça. A peça confeccionada deve estar limpa e isenta de qualquer defeito que comprometa a sua apresentação.
ETIQUETA DE IDENTIFICAÇÃO	Etiqueta de identificação deve ser em tecido branco afixada em caráter permanente na parte interna centralizada no decote costas. Os caracteres tipográficos dos indicativos devem ser na cor preta devendo ser uniformes e informar a razão social, CNPJ, marca, composição do tecido, tamanho, símbolos e instruções de lavagem.
ESTAMPA EM BORDADO	Na parte frontal superior do lado esquerdo deverá conter uma estampa com o logotipo da Prefeitura Bordado

TABELA DE MEDIDAS

JAQUETA MOLETOM COM CAPUZ	TAMANHOS													
	1	2	4	6	8	10	12	14	16	P	M	G	GG	XG
A-COMPRIENTO	55	57	59	61	63	67	71	75	77	80	82	85	88	91
B-TORAX	36	38	40	42	44	46	48	50	52	55	58	61	64	67
C- COMP. MANGA	52	55	58	62	64	67	69	72	76	79	83	86	89	92
D- ABERTURA MANGA	10	10	10	11	11	12	12	13	13	14	14	15	15	16
E- ABERTURA BOLSO	10	11	11	12	12	14	14	15	15	15,5	15,5	16	16	16
F- ALTURA CAPUZ	23	25	26	27	28	29	30	31	32	33	34	35	36	37
G- CAVA RETA	15	17	18	19	19	20	21	22	23	26	27	28	29	30

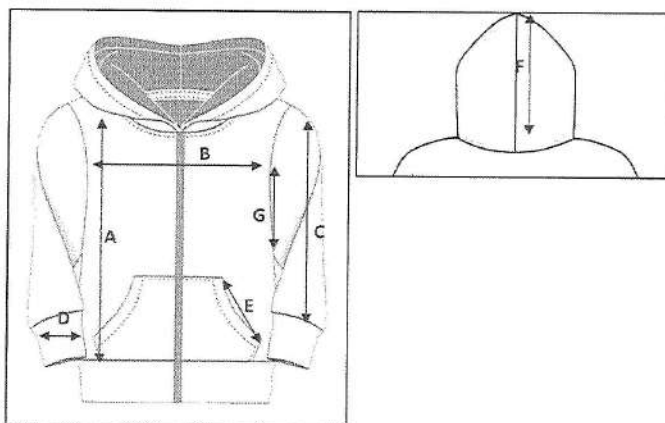

CONJUNTO UNIFORMES FEMININO INVERNO

Do item 4 ao item 6 denominada como "Conjunto uniforme feminino de inverno" são compostos de 3 peças sendo elas: 1 Camiseta de Manga Longa, 1 Calça Legging e 1 Jaqueta. O que diferencia um produto do outro é apenas o tamanho:



ESTADO DO RIO GRANDE DO SUL
PREFEITURA MUNICIPAL DE IMBÉ
 SECRETARIA MUNICIPAL DE ADMINISTRAÇÃO



Folha nº _____

Responsável _____





ESTADO DO RIO GRANDE DO SUL
PREFEITURA MUNICIPAL DE IMBÉ
 SECRETARIA MUNICIPAL DE ADMINISTRAÇÃO



RELAÇÃO DO CONJUNTO UNIFORMES FEMININO INVERNO		
Item	Tamanho	Descrição do produto
4	1 a 8	Conjunto Uniforme Escolar de Inverno Feminino - tamanho de 1 a 8 anos - Contendo: 1 Camiseta de Manga Longa, 1 Calça Legging Feminina e 1 Jaqueta
5	10 a 16	Conjunto Uniforme Escolar de Inverno Feminino - tamanho de 10 a 16 anos - Contendo: 1 Camiseta de Manga Longa, 1 Calça Legging Feminina e 1 Jaqueta
6	P,M,G,GG e XG	Conjunto Uniforme Escolar de Inverno Feminino - tamanho de P a XG - Contendo: 1 Camiseta de Manga Longa, 1 Calça Legging Feminina e 1 Jaqueta

PEÇA 1: Camiseta de Manga Longa

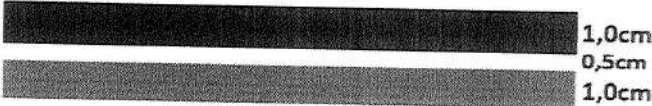

ITEM	ESPECIFICAÇÃO
COMPOSIÇÃO DO TECIDO	Confeccionado em meia malha 67% Poliéster 33% Viscose com gramatura de 160 g/m. Corpo na cor Azul Marinho 19-3940 TPX.
GOLA E PUNHOS	Gola simples e punhos em retílinea 100 % Poliéster personalizada, na cor Azul Marinho 19- 3940 TPX e com duas listras nas cores Branco e Cinza 18-4016 TPX.  
	Gola simples decote V em retílinea costurada em máquina overlock, pronta com 2,5cm para todos os tamanhos, com o lado direito sobreposto sobre o

20



ESTADO DO RIO GRANDE DO SUL
PREFEITURA MUNICIPAL DE IMBÉ
 SECRETARIA MUNICIPAL DE ADMINISTRAÇÃO



Folha nº _____
 Responsável _____



ESTADO DO RIO GRANDE DO SUL
PREFEITURA MUNICIPAL DE IMBÉ
 SECRETARIA MUNICIPAL DE ADMINISTRAÇÃO



COSTURAS	esquerdo. Na parte interna da gola deverá ter um reforço em friso na mesma malha do corpo e cor da peça, costurado em máquina cobertura, pespontado em máquina reta 1 agulha pronto com 1cm de largura. A peça confeccionada deve estar limpa e isenta de qualquer defeito que comprometa a sua apresentação.
ETIQUETA DE IDENTIFICAÇÃO	Etiqueta de identificação deve ser em tecido branco afixada em caráter permanente na parte interna centralizada no decote traseiro. Os caracteres tipográficos dos indicativos devem ser na cor preta devendo ser uniformes e informar a razão social, CNPJ, marca, composição do tecido, tamanho, símbolos e instruções de lavagem.
SILK SCREEN (ESTAMPA)	Na parte frontal superior do peito do lado esquerdo de quem veste e nas costas deverá conter uma estampa com o logotipo da prefeitura.

TABELA DE MEDIDAS:

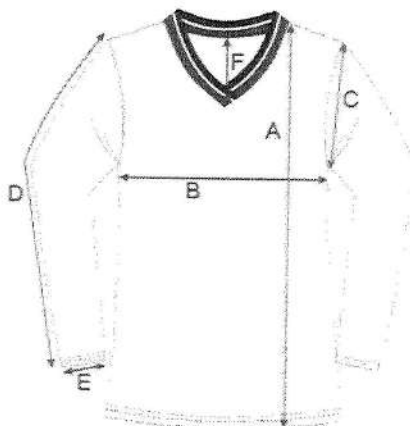

	TAMANHOS													
	1	2	4	6	8	10	12	14	16	P	M	G	GG	XG
A- COMPRIMENTO	41,0	44,0	47,0	50,0	53,0	56,0	59,0	62,0	65,0	69,0	71,0	73,0	75,0	77,0
B- TORAX	31,0	33,0	35,0	37,0	39,0	41,0	43,0	45,0	47,0	49,0	52,0	55,0	58,0	61,0
C- CAVA RETA	14,0	15,0	16,0	17,0	18,0	19,0	20,0	21,0	22,0	23,0	24,0	25,0	26,0	27,0
D- COMPRIMENTO MANGA	39,0	41,0	43,0	45,0	47,0	49,0	53,0	57,0	60,0	63,0	64,0	65,0	66,0	67,0
E- ABERTURA MANGA	7,0	7,0	7,0	7,0	8,0	8,0	9,0	9,0	9,0	9,0	10,0	10,0	11,0	11,0
F- PROFUNDIDADE DECOTE	7,5	8,0	8,5	8,5	8,5	9,0	9,0	9,0	9,0	9,5	9,5	9,5	10,0	10,5



ESTADO DO RIO GRANDE DO SUL
PREFEITURA MUNICIPAL DE IMBÉ
SECRETARIA MUNICIPAL DE ADMINISTRAÇÃO



Folha nº _____

Responsável _____



ESTADO DO RIO GRANDE DO SUL
PREFEITURA MUNICIPAL DE IMBÉ
SECRETARIA MUNICIPAL DE ADMINISTRAÇÃO



PEÇA 2: Calça Legging



ITEM	ESPECIFICAÇÃO
COMPOSIÇÃO DO TECIDO	Confeccionado em suplex 88% Poliamida 12% Elastano com gramatura de 340 g/m, na cor Azul Marinho 19-3940 TPX.
COSTURAS	Cintura com cós colocado costurado em máquina overlock ponto conjugado, pronto com 10cm para todos os tamanhos. Acabamento da abertura de pernas com bainha de 2cm na cobertura 2 agulhas bitola larga. Laterais, ganchos e entrepernas costurados em máquina overlock ponto conjugado. Para as costuras deve ser utilizada linha 100% Poliéster n°120, na cor da peça. A peça confeccionada deve estar limpa e isenta de qualquer defeito que comprometa a sua apresentação.
ETIQUETA DE IDENTIFICAÇÃO	Etiqueta de identificação deve ser em tecido branco afixada em caráter permanente na parte interna centralizada no gancho traseiro. Os caracteres tipográficos dos indicativos devem ser na cor preta devendo ser uniformes e informar a razão social, CNPJ, marca, composição do tecido, tamanho, símbolos e instruções de lavagem.
SILK SCREEN (ESTAMPA)	Na perna esquerda de quem veste na parte superior da calça deverá conter uma estampa com o logotipo da prefeitura.



ESTADO DO RIO GRANDE DO SUL
PREFEITURA MUNICIPAL DE IMBÉ
 SECRETARIA MUNICIPAL DE ADMINISTRAÇÃO



Folha nº _____

Responsável _____



ESTADO DO RIO GRANDE DO SUL
PREFEITURA MUNICIPAL DE IMBÉ
 SECRETARIA MUNICIPAL DE ADMINISTRAÇÃO



TABELA DE MEDIDAS:

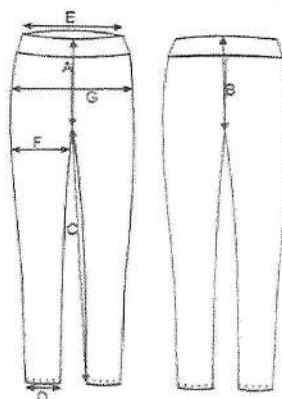

	TAMANHOS													
	1	2	4	6	8	10	12	14	16	P	M	G	GG	XG
A- GANCHO DIANTEIRO	16,0	18,5	19,5	20,5	22,5	24,0	25,0	26,0	27,0	29,0	30,0	31,0	32,0	33,0
B- GANCHO TRASEIRO	24,0	24,5	25,5	26,5	27,5	29,0	31,0	32,0	33,0	35,0	36,0	37,0	38,0	39,0
C- ENTRE PERNAS	45,0	47,0	51,0	54,0	60,0	65,0	68,0	70,0	71,5	80,0	82,0	85,0	88,0	90,0
D- ABERTURA PERNAS	12,0	13,0	14,0	15,0	16,0	17,0	18,0	19,0	20,0	21,0	22,0	23,0	24,0	25,0
E- CINTURA	21,0	22,0	23,0	24,0	25,0	26,0	27,0	28,0	29,0	31,0	33,0	35,0	36,0	37,0
F- COXA	23,0	23,0	24,0	24,0	25,0	25,0	27,0	28,0	29,0	30,0	33,0	34,0	36,0	38,0
G- QUADRIL	30,0	31,0	33,0	35,0	37,0	39,0	41,0	43,0	45,0	50,0	53,0	56,0	59,0	62,0

PEÇA 3: JAQUETA





ESTADO DO RIO GRANDE DO SUL
PREFEITURA MUNICIPAL DE IMBÉ
SECRETARIA MUNICIPAL DE ADMINISTRAÇÃO



Folha nº _____
Responsável _____



ESTADO DO RIO GRANDE DO SUL
PREFEITURA MUNICIPAL DE IMBÉ
SECRETARIA MUNICIPAL DE ADMINISTRAÇÃO



ITEM	ESPECIFICAÇÃO
COMPOSIÇÃO DO TECIDO	Confeccionado em moletom felpado 60% Poliéster 29% Algodão 11% Viscose com gramatura de 350 g/m, na cor Azul Marinho 19- 3940 TPX. Forro do capuz contrastante em meia malha 50% Poliéster 50% Algodão com gramatura de 160 g/m, na cor Cinza 18-4016 TPX.
PUNHOS E BARRA	Punhos e barra duplos 100 % Poliéster personalizados, na cor Azul Marinho 19-3940 TPX e com duas listras nas cores Branco e Cinza 18-4016 TPX. Gola dupla em retilínea personalizada costurada em máquina overlock, com as listras voltadas para o lado externo da peça, pronta com 6 cm para todos os tamanhos.
COSTURA	Capuz forrado, com forro em meia malha contrastante com bainha de 2 cm em máquina reta 1 agulha. Bolso canguru na mesma malha do corpo, com bainha de 2 cm na cobertura 2 agulhas bitola larga. Bolso costurado e com pesponto simples na reta 1 agulha. Mangas raglã costurada em máquina overlock com acabamento em punhos de retilínea dupla personalizada com as listras voltadas para o lado externo da peça, pronto com 6 cm para todos os tamanhos. Abertura frontal com vista interna e fechamento em zíper de nylon cremalheira do zíper nº 5 no tom mais próximo a cor da peça, costurado e pespontado em máquina reta 1 agulha, do início da barra até o final da gola. Acabamento barra em retilínea dupla personalizada costurado em máquina overlock, com as listras voltadas para o lado externo da peça, pronta com 6 cm para todos os tamanhos. Para as costuras deve ser utilizada linha 100% Poliéster nº120, na cor da peça. A peça confeccionada deve estar limpa e isenta de qualquer defeito que comprometa a sua apresentação.
ETIQUETA DE IDENTIFICAÇÃO	Etiqueta de identificação deve ser em tecido branco afixada em caráter permanente na parte interna centralizada no decote costas. Os caracteres tipográficos dos indicativos devem ser na cor preta devendo ser uniformes e informar a razão social, CNPJ, marca, composição do tecido, tamanho, símbolos e instruções de lavagem.
ESTAMPA EM BORDADO	Na parte frontal superior do lado esquerdo deverá conter uma estampa com o logotipo da prefeitura BORDADO.



ESTADO DO RIO GRANDE DO SUL
PREFEITURA MUNICIPAL DE IMBÉ
SECRETARIA MUNICIPAL DE ADMINISTRAÇÃO



Folha nº _____

Responsável _____



ESTADO DO RIO GRANDE DO SUL
PREFEITURA MUNICIPAL DE IMBÉ
SECRETARIA MUNICIPAL DE ADMINISTRAÇÃO



JAQUETA MOLETOM COM CAPUZ	TAMANHOS													
	1	2	4	6	8	10	12	14	16	P	M	G	GG	XG
A-COMPIMENTO	55	57	59	61	63	67	71	75	77	80	82	85	88	91
B-TORAX	36	38	40	42	44	46	48	50	52	55	58	61	64	67
C-COMP. MANGA	52	55	58	62	64	67	69	72	76	79	83	86	89	92
D-ABERTURA MANGA	10	10	10	11	11	12	12	13	13	14	14	15	15	16
E-ABERTURA BOLSO	10	11	11	12	12	14	14	15	15	15.5	15.5	16	16	16
F-ALTURA CAPUZ	23	25	26	27	28	29	30	31	32	33	34	35	36	37
G-CAVA RETA	15	17	18	19	19	20	21	22	23	26	27	28	29	30



TABELA DE MEDIDAS

CONJUNTO UNIFORMES FEMININO VERÃO

Do item 7 ao item 9 denominada como "Conjunto uniforme feminino de verão" são compostos de 2 peças sendo elas: 1 Camiseta de Manga Curta e 1 Bermuda suplex, o que diferencia um produto do outro é apenas o tamanho:

RELAÇÃO DO CONJUNTO UNIFORMES FEMININO VERÃO		
Item	Tamanho	Descrição do produto
7	1 a 8	Conjunto Uniforme Escolar de Verão Feminino - tamanho de 1 a 8 anos - Contendo: 1 Camiseta de Manga Curta e 1 Bermuda Suplex
8	10 a 16	Conjunto Uniforme Escolar de Verão Feminino - tamanho de 10 a 16 anos - Contendo: 1 Camiseta de Manga Curta e 1 Bermuda Suplex
9	P,M,G,GG e XG	Conjunto Uniforme Escolar de Verão Feminino - tamanho de P a XG - Contendo: 1 Camiseta de Manga Curta e 1 Bermuda Suplex

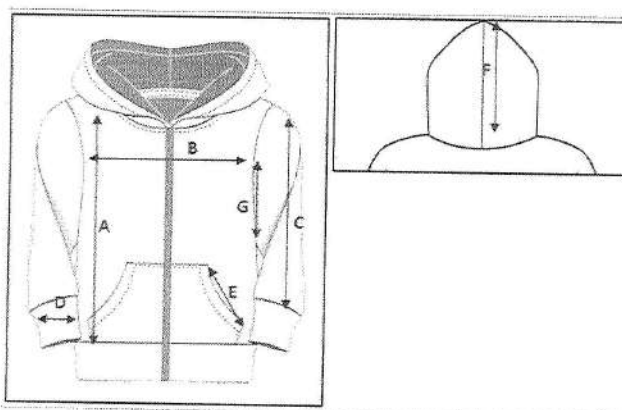

ESTADO DO RIO GRANDE DO SUL
PREFEITURA MUNICIPAL DE IMBÉ
SECRETARIA MUNICIPAL DE ADMINISTRAÇÃO



Folha nº _____

Responsável _____



ESTADO DO RIO GRANDE DO SUL
PREFEITURA MUNICIPAL DE IMBÉ
SECRETARIA MUNICIPAL DE ADMINISTRAÇÃO



PEÇA 1: CAMISETA DE MANGA CURTA



ITEM	ESPECIFICAÇÃO
COMPOSIÇÃO DO TECIDO	Confeccionado em meia malha 67% Poliéster 33% Viscose com gramatura de 160 g/m. Corpo na cor Azul Marinho 19-3940 TPX.
GOLA E PUNHOS	Gola simples e punhos em retilínea 100 % Poliéster personalizada, na cor Azul Marinho 19- 3940 TPX e com duas listras nas cores Branco e Cinza 18-4016 TPX.
COSTURAS	Gola simples decote V em retilínea costurada em máquina overlock, pronta com 2,5cm para todos os tamanhos, com o lado direito sobreposto sobre o esquerdo. Na parte interna da gola deverá ter um reforço em friso na mesma malha do corpo e cor da peça, costurado em máquina cobertura, pespontado em máquina reta 1 agulha pronto com 1cm de largura. A barra do corpo deve ser costurada em máquina cobertura 2 agulhas bitola larga, com bainha pronta com 2,0cm de largura. Acabamento da abertura das mangas em retilínea costurada em máquina overlock, pronta com 2,5cm para todos os tamanhos. Ombros, mangas e laterais costurados em máquina overlock. Para as costuras deve ser utilizada linha 100% Poliéster nº 120, na cor da peça. A peça confeccionada deve estar limpa e isenta de qualquer defeito que comprometa a sua apresentação.



**ESTADO DO RIO GRANDE DO SUL
PREFEITURA MUNICIPAL DE IMBÉ
SECRETARIA MUNICIPAL DE ADMINISTRAÇÃO**



Folha nº _____

Responsável _____



**ESTADO DO RIO GRANDE DO SUL
PREFEITURA MUNICIPAL DE IMBÉ
SECRETARIA MUNICIPAL DE ADMINISTRAÇÃO**



ETIQUETA DE IDENTIFICAÇÃO	Etiqueta de identificação deve ser em tecido branco afixada em caráter permanente na parte interna centralizada no decote traseiro. Os caracteres tipográficos dos indicativos devem ser na cor preta devendo ser uniformes e informar a razão social, CNPJ, marca, composição do tecido, tamanho, símbolos e instruções de lavagem.
SILK SCREEN (ESTAMPA)	Na parte frontal superior do peito do lado esquerdo de quem veste e nas costas deverá conter uma estampa com o logotipo da Prefeitura.

TABELA DE MEDIDAS

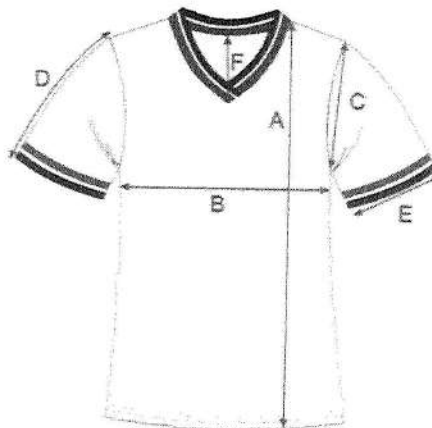

	TAMANHOS													
	1	2	4	6	8	10	12	14	16	P	M	G	GG	XG
A- COMPRIMENTO	41,0	44,0	47,0	50,0	53,0	56,0	59,0	62,0	65,0	69,0	71,0	73,0	75,0	77,0
B- TORAX	31,0	33,0	35,0	37,0	39,0	41,0	43,0	45,0	47,0	49,0	52,0	55,0	58,0	61,0
C- CAVA RETA	14,0	15,0	16,0	17,0	18,0	19,0	20,0	21,0	22,0	23,0	24,0	25,0	26,0	27,0
D- COMPRIMENTO MANGA	13,0	14,0	15,0	16,0	17,0	18,0	19,0	20,0	21,0	21,0	22,0	23,0	24,0	25,0
E- ABERTURA MANGA	10,0	10,5	11,0	11,5	12,0	13,0	14,0	15,0	16,0	17,0	18,0	19,0	20,0	21,0
F- PROFUNDIDADE DECOTE	7,5	8,0	8,5	8,5	8,5	9,0	9,0	9,0	9,0	9,5	9,5	9,5	10,0	10,5

PEÇA 2: BERMUDA SUPLEX





ESTADO DO RIO GRANDE DO SUL
PREFEITURA MUNICIPAL DE IMBÉ
SECRETARIA MUNICIPAL DE ADMINISTRAÇÃO



Folha nº _____
 Responsável _____



ESTADO DO RIO GRANDE DO SUL
PREFEITURA MUNICIPAL DE IMBÉ
SECRETARIA MUNICIPAL DE ADMINISTRAÇÃO



ITEM	ESPECIFICAÇÃO
COMPOSIÇÃO DO TECIDO	Confeccionado em suplex 88% Poliamida 12% Elastano com gramatura de 340 g/m, na cor Azul Marinho 19-3940 TPX.
COSTURAS	Cintura com cós colocado costurado em máquina overlock ponto conjugado, pronto com 10cm para todos os tamanhos. Acabamento da abertura de pernas com bainha de 2,0cm na cobertura 2 agulhas bitola larga. Laterais, ganchos e entrepernas costurados em máquina overlock ponto conjugado. Para as costuras deve ser utilizada linha 100% Poliéster nº120, na cor da peça. A peça confeccionada deve estar limpa e isenta de qualquer defeito que comprometa a sua apresentação.
ETIQUETA DE IDENTIFICAÇÃO	Etiqueta de identificação deve ser em tecido branco afixada em caráter permanente na parte interna centralizada no gancho traseiro. Os caracteres tipográficos dos indicativos devem ser na cor preta devendo ser uniformes e informar a razão social, CNPJ, marca, composição do tecido, tamanho, símbolos e instruções de lavagem.
SILK SCREEN (ESTAMPA)	Na perna esquerda de quem veste na parte superior da bermuda deverá conter uma estampa com o logotipo da prefeitura.

TABELA DE MEDIDAS

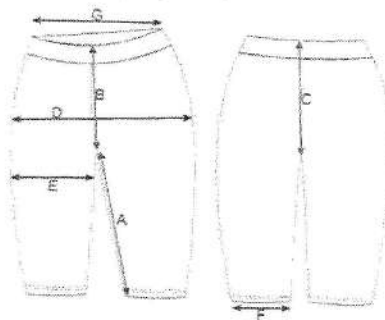

	TAMANHOS													
	1	2	4	6	8	10	12	14	16	P	M	G	GG	XG
A- ENTREPERNAS	12,0	13,0	15,0	17,0	18,0	19,0	20,0	21,0	21,0	23,0	25,0	27,0	28,0	29,0
B- GANCHO DIANTEIRO C/ CÓS	15,0	17,0	18,0	19,0	20,0	21,0	22,0	23,0	24,0	25,0	26,0	27,0	28,0	30,0
C- GANCHO TRASEIRO C/ CÓS	18,0	22,0	23,0	24,0	25,0	26,0	27,0	28,0	29,0	30,0	31,0	32,0	33,0	34,0
D- QUADRIL	31,0	32,0	33,0	34,0	35,0	36,0	37,0	40,0	42,0	44,0	46,0	47,0	49,0	51,0
E- COXA	15,0	18,0	19,0	20,0	21,0	22,0	23,0	24,0	25,0	27,0	28,0	29,0	30,0	32,0
F- ABERTURA DE PERNAS	12,0	13,0	15,0	17,0	18,0	19,0	20,0	21,0	22,0	23,0	25,0	27,0	28,0	30,0
G- CINTURA	18,0	19,0	20,0	21,0	22,0	23,0	25,0	27,0	29,0	31,0	32,0	34,0	35,0	39,0



ESTADO DO RIO GRANDE DO SUL
PREFEITURA MUNICIPAL DE IMBÉ
SECRETARIA MUNICIPAL DE ADMINISTRAÇÃO



ESTADO DO RIO GRANDE DO SUL
PREFEITURA MUNICIPAL DE IMBÉ
SECRETARIA MUNICIPAL DE ADMINISTRAÇÃO



CONJUNTO UNIFORMES MASCULINO VERÃO

Do item 1 ao item 3 denominada como "Conjunto uniforme masculino de verão" são compostos de 2 peças sendo elas: 1 Camiseta de Manga Curta e 1 Bermuda, o que diferencia um produto do outro é apenas o tamanho:

RELAÇÃO DO CONJUNTO UNIFORMES MASCULINOS VERÃO		
Item	Tamanho	Descrição do produto
10	1 a 8	Conjunto Uniforme Escolar de Verão Masculino - tamanho de 1 a 8 anos - Contendo: 1 Camiseta de Manga Curta e 1 Bermuda
11	10 a 16	Conjunto Uniforme Escolar de Verão Masculino - tamanho de 10 a 16 anos - Contendo: 1 Camiseta de Manga Curta e 1 Bermuda
12	P,M,G,GG e XG	Conjunto Uniforme Escolar de Verão Masculino - tamanho de P a XG - Contendo: 1 Camiseta de Manga Curta e 1 Bermuda

PEÇA 1: CAMISETA DE MANGA CURTA



ITEM	ESPECIFICAÇÃO
COMPOSIÇÃO DO TECIDO	Confeccionado em meia malha 67% Poliéster 33% Viscose com gramatura de 160 g/m. Corpo na cor Azul Marinho 19-3940 TPX.
GOLA E PUNHOS	Gola simples e punhos em retilínea 100 % Poliéster personalizada, na cor Azul Marinho 19- 3940 TPX e com duas listras nas cores Branco e Cinza 18-4016 TPX.



ESTADO DO RIO GRANDE DO SUL
PREFEITURA MUNICIPAL DE IMBÉ
 SECRETARIA MUNICIPAL DE ADMINISTRAÇÃO



Folha nº _____
 Responsável _____



ESTADO DO RIO GRANDE DO SUL
PREFEITURA MUNICIPAL DE IMBÉ
 SECRETARIA MUNICIPAL DE ADMINISTRAÇÃO



COSTURAS	<p>Gola simples decote V em retilínea costurada em máquina overlock, pronta com 2,5cm para todos os tamanhos, com o lado direito sobreposto sobre o esquerdo. Na parte interna da gola deverá ter um reforço em friso na mesma malha do corpo e cor da peça, costurado em máquina cobertura, pespontado em máquina reta 1 agulha pronto com 1cm de largura.</p> <p>A barra do corpo deve ser costurada em máquina cobertura 2 agulhas bitola larga, com bainha pronta com 2,0cm de largura. Acabamento da abertura das mangas em retilínea costurada em máquina overlock, pronta com 2,5cm para todos os tamanhos. Ombros, mangas e laterais costurados em máquina overlock. Para as costuras deve ser utilizada linha 100% Poliéster nº 120, na cor da peça.</p> <p>A peça confeccionada deve estar limpa e isenta de qualquer defeito que comprometa a sua apresentação.</p>
ETIQUETA DE IDENTIFICAÇÃO	<p>Etiqueta de identificação deve ser em tecido branco afixada em caráter permanente na parte interna centralizada no decote traseiro. Os caracteres tipográficos dos indicativos devem ser na cor preta devendo ser uniformes e informar a razão social, CNPJ, marca, composição do tecido, tamanho, símbolos e instruções de lavagem.</p>
SILK SCREEN (ESTAMPA)	<p>Na parte frontal superior do peito do lado esquerdo de quem veste e nas costas deverá conter uma estampa com o logotipo da prefeitura.</p>

TABELA DE MEDIDAS

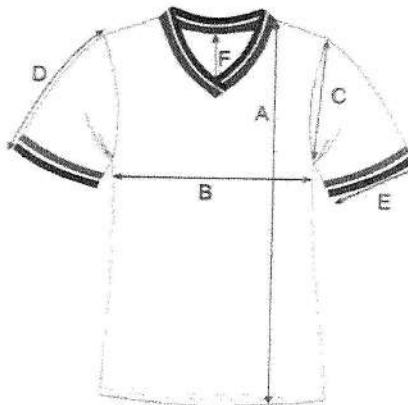

	TAMANHOS													
	1	2	4	6	8	10	12	14	16	P	M	G	GG	XXG
A- COMPRIMENTO	41,0	44,0	47,0	50,0	53,0	56,0	59,0	62,0	65,0	68,0	71,0	73,0	75,0	77,0
B- TORAX	31,0	33,0	35,0	37,0	39,0	41,0	43,0	45,0	47,0	49,0	52,0	55,0	58,0	61,0
C- CAVA RETA	14,0	15,0	16,0	17,0	18,0	19,0	20,0	21,0	22,0	23,0	24,0	25,0	26,0	27,0
D- COMPRIMENTO MANGA	13,0	14,0	15,0	16,0	17,0	18,0	19,0	20,0	21,0	22,0	23,0	24,0	25,0	26,0
E- ABERTURA MANGA	10,0	10,5	11,0	11,5	12,0	13,0	14,0	15,0	16,0	17,0	18,0	19,0	20,0	21,0
F- PROFUNDIDADE DECOTE	7,5	8,0	8,5	8,5	8,5	9,0	9,0	9,0	9,0	9,5	9,5	9,5	10,0	10,5



ESTADO DO RIO GRANDE DO SUL
PREFEITURA MUNICIPAL DE IMBÉ
SECRETARIA MUNICIPAL DE ADMINISTRAÇÃO



Folha nº _____

Responsável _____



ESTADO DO RIO GRANDE DO SUL
PREFEITURA MUNICIPAL DE IMBÉ
SECRETARIA MUNICIPAL DE ADMINISTRAÇÃO



PEÇA 2: BERMUDA



ITEM	ESPECIFICAÇÃO
COMPOSIÇÃO DO TECIDO	Confeccionado em helanca 100% Poliéster com gramatura de 330 g/m. Corpo na cor Azul Marinho 19-3940 TPX
COSTURAS	Cintura com elástico de 4cm rebatido em máquina catraca com 3 agulhas, sendo que deverá ter espaçamento para a passagem de um cordão que já vem embutido no elástico, o mesmo deverá ficar voltado para a parte interna da peça. Na bermuda deverá conter bolsos laterais embutidos costurados e pespontados em máquina reta 1 agulha, com forro na mesma malha e cor do corpo. Ganchos e entrepernas costurados em máquina overlock. Acabamento da abertura das pernas com bainha de 2,0cm em máquina cobertura 2 agulhas bitola larga. Para as costuras deve ser utilizada linha 100% Poliéster n°120, na cor da peça. A peça confeccionada deve estar limpa e isenta de qualquer defeito que comprometa a sua apresentação.
ETIQUETA DE IDENTIFICAÇÃO	Etiqueta de identificação deve ser em tecido branco afixada em caráter permanente na parte interna centralizada no gancho traseiro. Os caracteres tipográficos dos indicativos devem ser na cor preta devendo ser uniformes e informar a razão social, CNPJ, marca, composição do tecido, tamanho, símbolos e instruções de lavagem.
SILK SCREEN (ESTAMPA)	Na perna esquerda de quem veste na parte inferior da bermuda deverá conter uma estampa com o logotipo da prefeitura.



ESTADO DO RIO GRANDE DO SUL
PREFEITURA MUNICIPAL DE IMBÉ
 SECRETARIA MUNICIPAL DE ADMINISTRAÇÃO



Folha nº _____

Responsável _____



ESTADO DO RIO GRANDE DO SUL
PREFEITURA MUNICIPAL DE IMBÉ
 SECRETARIA MUNICIPAL DE ADMINISTRAÇÃO



TABELA DE MEDIDAS

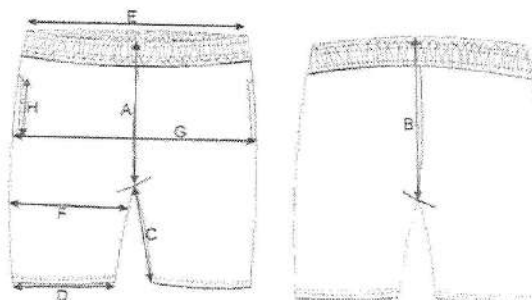

	TAMANHOS													
	1	2	4	6	8	10	12	14	16	P	M	G	GG	XG
A- GANCHO DIANTEIRO	18,0	18,5	19,5	20,5	22,5	24,0	25,0	26,0	27,0	29,0	30,0	31,0	32,0	33,0
B- GANCHO TRASEIRO	24,0	24,5	25,5	26,5	27,5	29,0	31,0	32,0	33,0	34,0	36,0	37,0	38,0	39,0
C- ENTRE PERNAS	17,0	19,0	20,0	21,0	22,0	23,0	24,0	25,0	26,0	28,5	31,5	33,5	35,5	37,5
D- ABERTURA PERNA	12,0	13,0	14,0	15,0	16,0	17,0	18,0	19,0	20,0	21,0	22,0	23,0	24,0	25,0
E- CINTURA	21,0	22,0	23,0	24,0	25,0	26,0	27,0	28,0	29,0	31,0	33,0	35,0	36,0	37,0
F- COXA	23,0	23,0	24,0	25,0	26,0	27,0	28,0	29,0	30,0	33,0	35,0	36,0	38,0	40,0
G- QUADRIL	30,0	31,0	33,0	35,0	37,0	39,0	41,0	43,0	45,0	50,0	55,0	56,0	59,0	62,0
H- ABERTURA BOLSO	10,0	11,0	11,0	11,0	11,0	12,0	12,0	12,0	12,0	15,0	15,0	15,0	15,0	15,0

ESPECIFICAÇÕES DAS ESTAMPAS

Camiseta manga curta (frente), Camiseta manga longa (frente), Bermuda masculina, Calça masculina, Bermuda suplex, Calça legginga, Jaqueta moletom.

Mesma dimensão para todos os tamanhos:



Especificações da estampa para as costas da camiseta manga curta e camiseta manga longa:





ESTADO DO RIO GRANDE DO SUL
PREFEITURA MUNICIPAL DE IMBÉ
SECRETARIA MUNICIPAL DE ADMINISTRAÇÃO



ANEXO II
DECLARAÇÃO DE QUE NÃO EMPREGA MENOR

(identificação da empresa), inscrito no CNPJ nº, por intermédio de seu representante legal o(a) Sr(a), portador(a) da Carteira de Identidade nº..... e do CPF nº, DECLARA, para fins do disposto no inciso VI do art. 68 da Lei nº 14.133, de 01 de abril de 2021, acrescido pela Lei nº 9.854, de 27 de outubro de 1999, que não emprega menor de dezoito anos em trabalho noturno, perigoso ou insalubre e não emprega menor de dezesseis anos.

Ressalva: emprega menor, a partir de quatorze anos, na condição de aprendiz ().

Data e assinatura



ESTADO DO RIO GRANDE DO SUL
PREFEITURA MUNICIPAL DE IMBÉ
SECRETARIA MUNICIPAL DE ADMINISTRAÇÃO



ANEXO III

ATA DE REGISTRO DE PREÇOS _____ / _____
PROCESSO Nº _____ / _____

Aos _____ dias do mês de _____ de _____, na sede da Prefeitura Municipal de Imbé, sito a Av. Paraguassú, 1043, Centro de Imbé/RS representada neste ato pelo seu Prefeito Municipal, Sr. _____ brasileiro, casado, portador da Cédula de Identidade nº _____ e CPF/MF nº _____; e do outro lado as empresas a seguir descritas e qualificadas, nos termos da Lei nº 14.133/2021, e, subsidiariamente, pelo Decreto Municipal 4.157/2023, e alterações posteriores todos representados conforme documento de credenciamento ou procuração inserta nos autos, resolvem registrar os preços, conforme decisão exarada no processo administrativo nº _____ e HOMOLOGADA, às fls. _____, publicada no Diário Oficial do Estado, edição de _____ (fls. _____ / _____) e em Jornal de Circulação Estadual, Jornal _____ Edição nº _____, (fls. _____) referente ao Pregão Eletrônico nº /2024, consoante as seguintes cláusulas e condições:

CLÁUSULA PRIMEIRA - DO OBJETO E DAS CONDIÇÕES

1.1. Fornecimento de _____, nas quantidades e de acordo com as especificações técnicas previstas no Anexo I e do termo de referência do edital, em doze (12) meses, de acordo com as requisições expedidas pela respectiva Secretaria.

CLÁUSULA SEGUNDA - DA ENTREGA

2.1. Os produtos deverão ser entregues _____.

CLÁUSULA TERCEIRA - DOS PREÇOS

3.1. Os preços ofertados pelas empresas signatárias da presente Ata de Registro de Preços são os constantes da planilha de preços anexa, obedecida a classificação no Pregão Eletrônico nº /2024, especificadas, detalhadamente, na ata de julgamento de preços, constante às fls. _____ a _____, autorizado por Despacho homologatório do Sr. Prefeito Municipal, datado de ____/____/____, constantes dos autos.

3.2. Em cada fornecimento decorrente desta Ata, serão observadas, quanto ao preço, as cláusulas e condições constantes do Edital do Pregão Eletrônico nº /2024 que a precedeu, na íntegra, o presente instrumento de compromisso.

3.3 O preço unitário a ser pago será o constante da proposta apresentada no Pregão Eletrônico nº /2024, pela empresa constante da presente Ata de Registro de Preços e homologada através do despacho referido no item anterior, conforme Anexo.

CLÁUSULA QUARTA - DAS CONDIÇÕES DE PAGAMENTO

4.1. Os pagamentos serão efetuados, em até 30 dias após a entrega na Secretaria responsável a qual dará recebimento atestando a nota fiscal emitida pela contratada.

CLÁUSULA QUINTA - DA ADEQUAÇÃO DOS PREÇOS

5.1. O Pregoeiro poderá, a qualquer tempo, rever os preços registrados, reduzindo-os de conformidade com pesquisa de mercado, para os fins previstos no art. 82, §5º, I da Lei 14.133/21 com as alterações posteriores, ou quando alterações conjunturais provocarem a redução dos preços praticados no mercado atacadista.

5.2 Os preços registrados poderão ser majorados, em decorrência de fato superveniente e de natureza econômica, capaz de comprometer o equilíbrio econômico-financeiro da Contratada, por solicitação motivada da interessada ao Gabinete do Prefeito e mediante análise do Pregoeiro que poderá convocar nova negociação com os participantes do Pregão.

5.3. O pedido deverá ser devidamente justificado e instruído com documentos e planilhas analíticas, que comprovem a sua procedência, tais: como listas de preços dos fabricantes, notas fiscais de aquisição, matérias primas ou de outros documentos julgados necessários – que embasaram a oferta de preços por ocasião da classificação e as apuradas no momento do pedido.



ESTADO DO RIO GRANDE DO SUL
PREFEITURA MUNICIPAL DE IMBÉ
SECRETARIA MUNICIPAL DE ADMINISTRAÇÃO



CLÁUSULA SEXTA - DO LOCAL DE ENTREGA E DO PRAZO

6.1. A entrega do produto será feita _____(cfe. Edital)

CLÁUSULA SÉTIMA - CONTROLE DE QUALIDADE

7.1 A avaliação da qualidade do produto ora licitado com relação à descrição, características, especificados no Edital será procedida por ocasião da entrega e, sempre que os responsáveis pela execução julgarem necessária, poderão exigir teste ou comprovação técnica através da análise de amostras colhidas pelo órgão fiscalizador.

7.2 Os procedimentos para avaliação do controle de qualidade do(s) produto(s) que fizerem necessários serão efetuadas por laboratório de controle de qualidade devidamente capacitados.

CLÁUSULA OITAVA – DO PRAZO DE VALIDADE DO REGISTRO DE PREÇOS

8.1. A presente Ata de Registro de Preços ora firmada entre as empresas referidas no preâmbulo deste instrumento terá validade de doze (12) meses, contados a partir da data de sua assinatura.

CLÁUSULA NONA - DAS PENALIDADES

9.1 Pela inexecução total ou parcial de cada contrato de fornecimento representado pela nota de empenho, poderão ser aplicadas as seguintes penalidades, sem prejuízo das demais sanções cabíveis sejam administrativas ou penais, em harmonia com o que estabelece o art. 88, §3º, da Lei 14.133/21, fixando uma multa de 30%.

9.2. Desde que tipificadas, às condutas previstas no dispositivo, por que venha a contratada a ser indiciada como responsável, ser-lhe-á concedida ampla defesa prévia, no prazo de 05 (cinco) dias úteis da intimação.

CLÁUSULA DÉCIMA - DO CANCELAMENTO

10.1. O cancelamento do registro de preços ocorrerá nas hipóteses e condições estabelecidas neste Edital, nos casos de inexecução parcial ou total do contrato, conforme disposições da Lei Federal nº 14.133/2021 e Decreto Municipal nº 4.157/2023 nas condições abaixo:

a) Recusar-se a entregar o objeto adjudicado, no todo ou em parte fora do prazo preestabelecido neste Edital;

b) incorrer em atraso decorrente de defasagem da entrega da qualquer item adjudicado, em relação ao cronograma em vigor, ocorrido em qualquer de suas etapas relativas ao recebimento do produto;

c) falir ou dissolver-se; ou

d) transferir, no todo ou em parte, as obrigações decorrentes deste Contrato.

CLÁUSULA DÉCIMA PRIMEIRA - RESCISÃO DA ATA DE REGISTRO DE PREÇOS

11.1. A Ata de Registro de Preços poderá ser rescindida, no todo ou em parte, de pleno direito:

11.1.1. Pela Secretaria solicitante, em despacho fundamentado do seu Secretário.

11.1.2. Quando o fornecedor não cumprir as obrigações constantes desta Ata de Registro de Preços.

11.1.3. Se o fornecedor não retirar a Nota de Empenho no prazo estabelecido e a unidade requisitante não aceitar sua justificativa.

11.1.4. O fornecedor der causa a rescisão administrativa do contrato decorrente de presente Ata de Registro de Preço.

11.1.5. Em qualquer das hipóteses de inexecução total ou parcial do contato decorrente desta Ata de Registro de Preços.

11.1.6. Os preços registrados se apresentarem superiores aos praticados no mercado.

11.1.7. Por razões de interesse público, devidamente demonstradas e justificadas;

11.1.8. No caso de endereços incertos, inacessíveis ou ignorados;

11.2. Pela empresa, quando mediante solicitação por escrito, comprovar estar impossibilitada de cumprir às exigências preestabelecidas na presente Ata de Registro de Preços. No caso, a solicitação para cancelamento de preços registrados deverá ser formulada com a antecedência 30 (trinta) dias, facultado ao Município à aplicação das penalidades previstas na cláusula nona.

11.3. A comunicação do cancelamento do(s) preços registrado(s), nos casos previstos no item será feita pessoalmente ou por correspondência com aviso de recebimento, juntado-se o comprovante ao expediente administrativo que tiver dado origem ao registro de preços.



ESTADO DO RIO GRANDE DO SUL
PREFEITURA MUNICIPAL DE IMBÉ
SECRETARIA MUNICIPAL DE ADMINISTRAÇÃO



CLÁUSULA DÉCIMA SEGUNDA - DO TERMO CONTRATUAL

12.1 As obrigações decorrentes desta Ata de Registro de Preços serão formalizadas através de Termo Contratual, em estrita observância das disposições da Ata de Registro de Preços e do Edital de Pregão, bem como aos princípios gerais do direito e às normas contempladas em nossa legislação vigente.

12.2. A recusa da adjudicatória em assinar a Ata de Registro de Preços, o Termo Contratual e retirar a nota de Empenho equivalente, caracteriza descumprimento de obrigações, passíveis das sanções previstas no art. 156 e seguintes da Lei 14.133/21 com as alterações posteriores.

12.3. Por força das disposições fixadas na Lei 11.184, de 9 de abril de 1992, por ocasião da formalização da contratação ou da retirada da nota de empenho, a empresa fica obrigada a apresentar Certidão de Inexistência de Débitos (CND), para com o Sistema de Seguridade Social.

CLÁUSULA DÉCIMA TERCEIRA - DAS DISPOSIÇÕES GERAIS

13.1. Esta Ata de Registro de Preços é regida pela lei Federal nº 14.133/21 em sua atual redação, subsidiariamente pelos princípios gerais de direito.

13.2. Os prazos previstos neste contrato serão contados nos termos do art. 55 da Lei Federal 14.133/21 com as alterações posteriores.

13.3. O fornecedor ficará obrigado a atender todos os pedidos efetuados durante a vigência desta Ata de Registro de Preços, ainda que a expiração do prazo de entrega Contratual esteja previsto no cronograma ocorra após seu vencimento.

13.4. Quando se tratar de empresa representante comercial caber-lhe-á, a cada entrega, apresentar Nota Fiscal da compra do produto emitida pelo respectivo produtor, fabricante ou seu legítimo representante.

13.5. As partes elegem o foro da Comarca de Tramandaí/RS, como domicílio legal, para qualquer procedimento recorrente do cumprimento do contrato ou de instrumento equivalente.

Por estarem de acordo, assinam a presente Ata.

ANEXO À ATA DE REGISTRO DE PREÇOS
PROCESSO Nº: _____

INTERESSADO: COMISSÃO PERMANENTE DE LICITAÇÃO

PREGÃO ELETRÔNICO PARA REGISTRO DE PREÇOS Nº ____/_____
Assunto: registro de preços de _____

Considerando tratar-se de julgamento de licitação na modalidade de Pregão Eletrônico, tipo menor preço por global, HOMOLOGADO a classificação das empresas conforme abaixo especificadas:



ESTADO DO RIO GRANDE DO SUL
PREFEITURA MUNICIPAL DE IMBÉ
SECRETARIA MUNICIPAL DE ADMINISTRAÇÃO



MINUTA DO CONTRATO ADMINISTRATIVO
Contrato vinculado a _____ nº ____/____

Contrato que entre si celebram, de uma da parte o **MUNICÍPIO DE IMBÉ-RS**, como **CONTRATANTE** e, de outra, a empresa _____, como **CONTRATADA**, firmado pelo regime jurídico instituído pelo ESTATUTO das LICITAÇÕES e dos CONTRATOS DA ADMINISTRAÇÃO PÚBLICA (Lei Federal n.º 14.133 de 01.04.23).

Aos ____ (__) dias do mês de _____ de dois mil e ____ (____), na cidade de IMBÉ-RS, nas dependências da PREFEITURA MUNICIPAL da referida cidade, sita à Av. Paraguassú n.º 1043, o **CONTRATANTE** _____ inscrito no CNPJ sob n.º 90.256.652/0001-84, com sede no mesmo local, neste ato representado por seu Prefeito, Senhor LUIS HENRIQUE VEDOVATO, brasileiro, casado, contador, inscrito no CPF-MF sob n.º _____, carteira de identidade n.º _____, expedida pela SSP/RS, e a **CONTRATADA** _____, inscrito no CNPJ n.º _____, com sede na cidade de _____, sito à Rua _____, representada neste ato pelo seu proprietário, sr. _____ têm justo e acordado, celebrando o Contrato, por força do presente instrumento, de conformidade com as disposições instituídas pelo ESTATUTO mencionado e demais normas que regem a espécie e este integram, às quais as partes sujeitam-se o obrigam-se a cumpri-las, com as cláusulas e condições a seguir declinadas:

DO OBJETO

CLÁUSULA PRIMEIRA – O objeto da presente contratação de empresa para _

DO PRAZO DA VIGÊNCIA, EXECUÇÃO/ENTREGA E DA FISCALIZAÇÃO

CLÁUSULA SEGUNDA – A contratação terá vigência de ____ (__) meses, a contar da assinatura deste, podendo ainda ser aditado e nos termos do Art. 135, e/ou prorrogado nos termos do Art. 107 da Lei nº 14.133/21, respeitados os limites previstos na legislação;

CLÁUSULA TERCEIRA – A execução/entrega do objeto deste deverá ser de até _____, contados da data da assinatura do contrato e/ou da liberação _____, de acordo com as determinações e necessidades da Secretaria solicitante.

§ ÚNICO – O Município de Imbé poderá aditar a presente contratação nas mesmas condições da proposta apresentada pela empresa vencedora, em até vinte e cinco por cento (25%) do valor atualizado do contrato, conforme art. 125 da Lei 14.133/21.

CLÁUSULA QUARTA – A fiscalização da execução será exercida por Comissão especialmente designada, como encarregada de acompanhar, fiscalizar e receber os serviços/produtos do objeto do presente contrato.

DA SUBCONTRATAÇÃO

CLÁUSULA QUINTA – Não será admitida a subcontratação do objeto contratual.

DO PREÇO

CLÁUSULA SEXTA – O CONTRATANTE pagará pelo objeto deste, o valor de **R\$...**

§ ÚNICO – Durante o período contratual os preços ofertados pela contratada serão irrevogáveis, salvo para manter o equilíbrio econômico-financeiro previsto no art. 124, II, “d”, da Lei Federal nº 14.133/21 e alterações, desde que apresentados documentos comprobatórios;

DO REAJUSTE



ESTADO DO RIO GRANDE DO SUL
PREFEITURA MUNICIPAL DE IMBÉ
SECRETARIA MUNICIPAL DE ADMINISTRAÇÃO



CLÁUSULA SÉTIMA – Após o interregno de um ano, havendo prorrogação do contrato, os preços iniciais serão reajustados, mediante a aplicação, pelo Contratante, do índice do IGPM-FGV, exclusivamente para as obrigações iniciadas e concluídas após a ocorrência da anualidade.

§ 1º – Nos reajustes subsequentes ao primeiro, o interregno mínimo de um ano será contado a partir dos efeitos financeiros do último reajuste.

§ 2º – No caso de atraso ou não divulgação do(s) índice(s) de reajustamento, o Contratante pagará ao Contratado importância calculada pela última variação conhecida, liquidando a diferença correspondente tão logo seja(m) divulgado(s) o(s) índice(s) definitivo(s).

§ 3º – Nas aferições finais, o(s) índice(s) utilizado(s) para reajuste será(ão), obrigatoriamente, o(s) definitivo(s).

§ 4º – Caso o(s) índice(s) estabelecido(s) para reajustamento venha(m) a ser extinto(s) ou de qualquer forma não possa(m) mais ser utilizado(s), será(ão) adotado(s), em substituição, o(s) que vier(em) a ser determinado(s) pela legislação então em vigor.

§ 5º – Na ausência de previsão legal quanto ao índice substituto, as partes elegerão novo índice oficial, para reajustamento do preço do valor remanescente, por meio de termo aditivo.

DAS OBRIGAÇÕES

CLÁUSULA OITAVA – São obrigações do CONTRATANTE

I – Receber os serviços/produtos, procedendo-lhe a vistoria necessária e compatível com o objeto deste;

II – Efetuará os pagamentos à CONTRATADA, à vista da Nota Fiscal de consumo, devidamente atestada pelo responsável do Órgão competente;

CLÁUSULA NONA – São obrigações da CONTRATADA:

I – Todas despesas referente ao objeto do presente CONTRATO, seguro de acidente, Impostos Federais, Estaduais e Municipais, contribuições previdenciárias, trabalhistas, em fim todos os custos diretos e indiretos necessários ao fiel cumprimento do presente contrato;

II – Executar/Entregar o objeto ora contratado com esmero e dentro da melhor técnica, responsabilizando-se por quaisquer erros, falhas ou imperfeições que porventura ocorram;

III – Responsabilizar-se pelos danos causados diretamente à Administração ou a terceiros, decorrentes de sua culpa ou dolo, quando da entrega do objeto deste;

IV – A obrigação do contratado de manter, durante toda a execução do contrato, em compatibilidade com as obrigações por ele assumidas, todas as condições de habilitação e qualificação técnica operacional apresentadas no processo licitatório.

V – Não contratar, durante a vigência do contrato, cônjuge, companheiro ou parente em linha reta, colateral ou por afinidade, até o terceiro grau, de dirigente do contratante ou do Fiscal ou Gestor do contrato, nos termos do artigo 48, parágrafo único, da Lei nº 14.133/2021.

VI – Quando não for possível a verificação da regularidade no Sistema de Cadastro de Fornecedores – SICAF, a empresa contratada deverá entregar ao setor responsável pela fiscalização do contrato, até o dia trinta do mês seguinte ao da prestação dos serviços, os seguintes documentos: 1) prova de regularidade relativa à Seguridade Social; 2) certidão conjunta relativa aos tributos federais e à Dívida Ativa da União; 3) certidões que comprovem a regularidade perante a Fazenda Municipal ou Distrital do domicílio ou sede do contratado; 4) Certidão de Regularidade do FGTS – CRF; e 5) Certidão Negativa de Débitos Trabalhistas – CNDT.

VII – Arcar com o ônus decorrente de eventual equívoco no dimensionamento dos quantitativos de sua proposta, inclusive quanto aos custos variáveis decorrentes de fatores futuros e incertos, devendo complementá-los, caso o previsto inicialmente em sua proposta não seja satisfatório para o atendimento do objeto da contratação, exceto quando ocorrer algum dos eventos arrolados no art. 124, II, d, da Lei nº 14.133/2021.



ESTADO DO RIO GRANDE DO SUL
PREFEITURA MUNICIPAL DE IMBÉ
SECRETARIA MUNICIPAL DE ADMINISTRAÇÃO



DAS OBRIGAÇÕES PERTINENTES À LGPD

CLÁUSULA DÉCIMA – As partes deverão cumprir a Lei Federal nº 13.709, de 14 de agosto de 2018 (LGPD), quanto a todos os dados pessoais a que tenham acesso em razão do certame ou do contrato administrativo que eventualmente venha a ser firmado, a partir da apresentação da proposta no procedimento de contratação, independentemente de declaração ou de aceitação expressa.

I – Os dados obtidos somente poderão ser utilizados para as finalidades que justificaram seu acesso e de acordo com a boa-fé e com os princípios do art. 6º da LGPD.

II – É vedado o compartilhamento com terceiros dos dados obtidos fora das hipóteses permitidas em Lei.

III – A Administração deverá ser informada no prazo de 5 (cinco) dias úteis sobre todos os contratos de suboperação firmados ou que venham a ser celebrados pelo Contratado.

IV – Terminado o tratamento dos dados nos termos do art. 15 da LGPD, é dever do contratado eliminá-los, com exceção das hipóteses do art. 16 da LGPD, incluindo aquelas em que houver necessidade de guarda de documentação para fins de comprovação do cumprimento de obrigações legais ou contratuais e somente enquanto não prescritas essas obrigações.

V – É dever do contratado orientar e treinar seus empregados sobre os deveres, requisitos e responsabilidades decorrentes da LGPD.

DA GARANTIA DE EXECUÇÃO

CLÁUSULA DÉCIMA PRIMEIRA – A garantia da aquisição terá um prazo de 12 (doze) meses, a contar da entrega definitiva do serviço, que ocorrerá conforme termo de referência.

§ ÚNICO – A garantia deverá compreender quaisquer defeitos e/ou mal funcionamentos que os itens venham apresentar, gerados por falhas, imprevistos na execução do serviço, incluindo-se a substituição de equipamentos e materiais defeituosos, reparos necessários em quaisquer equipamentos e materiais que por ventura sejam necessários.

DA DOTAÇÃO ORÇAMENTÁRIA

CLÁUSULA DÉCIMA SEGUNDA – Os recursos necessários para à execução da presente contratação, correrá pela seguinte Dotação Orçamentária: (cfe. Edital)

DOS CASOS OMISSOS

CLÁUSULA DÉCIMA TERCEIRA – Os casos omissos serão decididos pelo CONTRATANTE, segundo as disposições contidas na Lei nº 14.133/2021 e demais normas federais aplicáveis e, subsidiariamente, segundo as disposições contidas na Lei nº 8.078/90 – Código de Defesa do Consumidor – e normas e princípios gerais dos contratos.

DAS ALTERAÇÕES

CLÁUSULA DÉCIMA QUARTA – Eventuais alterações contratuais reger-se-ão pela disciplina dos arts. 124 e seguintes da Lei nº 14.133/21.

DA PUBLICAÇÃO

CLÁUSULA DÉCIMA QUINTA – Incumbirá à CONTRATANTE providenciar a publicação deste instrumento nos termos e condições previstas na Lei nº 14.133/21.

DAS CONDIÇÕES DE PAGAMENTO

CLÁUSULA DÉCIMA SEXTA – O pagamento será efetuado em _____, de acordo com a entrega/execução do objeto deste, mediante a apresentação de nota fiscal e/ou fatura correspondente, na forma do art. 140, inciso I, alíneas “a” e “b”, da Lei Federal nº 14.133/21, dado o recebimento pela comissão fiscalizadora;



ESTADO DO RIO GRANDE DO SUL
PREFEITURA MUNICIPAL DE IMBÉ
SECRETARIA MUNICIPAL DE ADMINISTRAÇÃO



§ 1º – Em nenhuma hipótese serão antecipados pagamentos;

§ 2º – Ocorrendo atraso na entrega do objeto por culpa exclusiva da contratada será retido, ao final, a título de penalidade por infração contratual, conforme o caso, um percentual entre 01 à 10% (um à dez por cento) do valor total atualizado do contrato;

§3º – A empresa contratada se obriga, no momento do pagamento, a apresentar as negativas de INSS e FGTS relativo a Empresa, bem como demais comprovações legais referente a quitação de obrigações previdenciárias;

§4º – Ocorrendo, por qualquer hipótese, atraso no pagamento superior a trinta (30) dias, contados da data limite prevista, o valor na nota fiscal e/ou fatura será reajustado pelo índice INPC.

DAS SANÇÕES EM CASO DE INADIMPLEMENTO

CLÁUSULA DÉCIMA SÉTIMA – Em caso de inexecução parcial ou total das condições fixadas neste Contrato, erros de execução, dos serviços o Contratante poderá, garantida a prévia defesa, aplicar ao concessionário as seguintes penalidades:

I – Advertência;

II – Multa de até 30% sobre o valor total do Contrato;

III – Suspensão temporária do direito de licitar e impedimento de contratar com a Municipalidade pelo prazo de até 5 (cinco) anos, conforme a autoridade fixar em função da natureza da falta cometida;

IV – Declaração de inidoneidade para licitar ou contratar com a Administração Municipal, enquanto perdurarem os motivos determinantes da punição ou até que seja promovida a reabilitação, perante o próprio Contratante;

RESCISÃO CONTRATUAL

CLÁUSULA DÉCIMA OITAVA – Constitui-se para rescisão contratual os artigos 138, artigo 139 da Lei Federal nº 14.133/21;

CLÁUSULA DÉCIMA NONA – Na ocorrência de rescisão contratual motivada pela inexecução total ou parcial, provocada pela Contratada, este reconhece os direitos da Administração, conforme. art. 139, III, alíneas “a” à “d” e inciso IV da Lei 14.133/21.

DO FORO

CLÁUSULA VIGÉSIMA – Na hipótese de procedimentos judiciais, fica eleito o foro de Tramandaí/RS, com a renúncia a qualquer outro, por mais especial ou privilegiado que seja.

Imbé, de de 2.....



ESTADO DO RIO GRANDE DO SUL
PREFEITURA MUNICIPAL DE IMBÉ
SECRETARIA MUNICIPAL DE ADMINISTRAÇÃO



ANEXO IV

DECLARAÇÃO (Modelo)

Edital de Pregão nº ____/____ – Município de Imbé

A empresa _____,

CNPJ nº _____, sediada _____

_____,
declara, sob as penas da lei, que não está impedida de participar de licitações públicas e nem foi declarada inidônea para licitar, inexistindo até a presente data fatos impeditivos para sua habilitação no processo licitatório, PREGÃO Nº ____/____, ciente da obrigatoriedade de declarar ocorrências posteriores.

Local e data,

carimbo (ou nome legível) e assinatura do Representante Legal