



ESTADO DO RIO GRANDE DO SUL
PREFEITURA MUNICIPAL DE GARIBALDI

CONCORRÊNCIA ELETRÔNICA Nº 012/2024

SECRETARIA: SECRETARIA MUNICIPAL DE TURISMO E CULTURA

SOLICITAÇÃO Nº 2024/2648

DATA: 30 DE JULHO DE 2024

HORA: 08 HORAS E 30 MINUTOS

OBJETO: CONTRATAÇÃO DE EMPRESA PARA REVITALIZAÇÃO DA PRAÇA SÃO FRANCISCO DE ASSIS

CRITÉRIO DE JULGAMENTO: MENOR PREÇO GLOBAL

REGIME: EMPREITADA POR PREÇO UNITÁRIO

PARTICIPAÇÃO: GLOBAL

MODO DE DISPUTA: ABERTO

O **MUNICÍPIO DE GARIBALDI**, torna público, para conhecimento dos interessados, que, no dia e hora acima descritos, realizará licitação na modalidade Concorrência, na forma eletrônica, do tipo menor preço, através do endereço eletrônico www.pregaobanrisul.com.br, processando-se essa licitação nos termos da Lei Federal nº 14.133 de 1º de abril de 2021, da Lei Complementar 123, de 14 de dezembro de 2006, IN nº 73 de 2022 e do Decreto Municipal nº 4.765/2023.

Maiores informações encontram-se à disposição dos interessados na Prefeitura Municipal de Garibaldi, RS, junto ao Departamento de Compras e Licitações, localizado na Rua Júlio de Castilhos, nº 254, Centro, ou pelo telefone (54) 3462-8228, ou ainda através do e-mail: licitacoes@garibaldi.rs.gov.br.

As empresas que desejarem participar da referida Concorrência Eletrônica deverão efetuar os procedimentos junto ao sítio eletrônico, conforme determinado neste edital.

1 - DO OBJETO

1.1. O presente Edital objetiva a contratação de empresa especializada na prestação dos serviços necessários à revitalização da Praça São Francisco de Assis, mais conhecida como Praça da Matriz, localizada na Travessa 31 de outubro, esquina com a Rua Júlio de Castilhos, na cidade de Garibaldi/RS, com fornecimento de material e mão de obra, tudo conforme projetos, planilhas de orçamento, cronograma físico-financeiro, memorial descritivo e minuta de contrato, que integram esta licitação.

1.2. O preço máximo aceito para a execução da obra é **R\$ 529.078,22 (quinhentos e vinte e nove mil, setenta e oito reais e vinte e dois centavos)**.

1.3. Esta construção compreende material e mão de obra em regime de empreitada por preço unitário, tudo conforme projeto de engenharia, composto de planta, memorial descritivo, planilha orçamentária e cronograma de execução físico-financeiro, mais minuta de contrato que são partes integrantes e não desmembráveis do presente edital.

1.4. A execução dos trabalhos atenderá as normas vigentes, projetos, memorial descritivo, cronograma físico-financeiro e planilha orçamentária, que fazem parte integrante do presente.

1.5. Os valores para as obras estão de acordo com planilhas orçamentárias.

2 – DA DIVULGAÇÃO DO EDITAL

2.1. O edital será publicado, no sítio eletrônico, no máximo, até o dia 24 de junho de 2024;

2.2. A data e hora limite para recebimento de propostas nos termos exigidos no edital é 30 de julho de 2024, às 08h29min;

2.3. A abertura das propostas ocorrerá no dia 30 de julho de 2024, às 08hrs30min;



ESTADO DO RIO GRANDE DO SUL
PREFEITURA MUNICIPAL DE GARIBALDI

- 2.4.** A disputa terá início no dia 30 de julho de 2024, às 09hrs;
2.5. O endereço eletrônico para formalização de questionamentos e impugnações: licitacoes@garibaldi.rs.gov.br;
2.6. Sítio eletrônico da sessão: www.pregaobanrisul.com.br.
2.7. Todas as referências de tempo deste certame observarão obrigatoriamente o horário de Brasília – DF.

3 – DO CREDENCIAMENTO E DA PARTICIPAÇÃO DO CERTAME

3.1. Para participar do certame, o licitante deve providenciar o seu credenciamento, com atribuição de chave e senha, diretamente junto ao provedor do sistema, onde deverá buscar informações a respeito do seu funcionamento, regulamento e instruções para a sua correta utilização.

3.2. As instruções para o credenciamento podem ser acessadas no seguinte sítio eletrônico: www.pregaobanrisul.com.br, e pelo telefone (51) 3288-1160.

3.3. É de responsabilidade do licitante, além de se credenciar previamente no sistema eletrônico utilizado no certame, cumprir as regras do presente edital, devendo:

3.3.1. Responsabilizar-se formalmente pelas transações efetuadas em seu nome, assumir como firmes e verdadeiras suas propostas e seus lances, inclusive os atos praticados diretamente ou por seu representante, excluída a responsabilidade do provedor do sistema ou do órgão ou entidade promotora da licitação por eventuais danos decorrentes de uso indevido da senha, ainda que por terceiros.

3.3.2. Acompanhar as operações no sistema eletrônico durante o processo licitatório e responsabilizar-se pelo ônus decorrente da perda de negócios diante da inobservância de mensagens emitidas pelo sistema ou de sua desconexão.

3.3.3. As informações acerca do andamento do processo licitatório serão encaminhadas pela Agente de Contratação, via chat, ficando a cargo do licitante a responsabilidade pelo acompanhamento.

3.3.4. Utilizar a chave de identificação e a senha de acesso para participar da licitação na forma eletrônica.

3.3.5. Solicitar o cancelamento da chave de identificação ou da senha de acesso por interesse próprio.

3.4. Não poderão disputar licitação ou participar da execução do contrato, direta ou indiretamente:

a) pessoa física ou jurídica que se encontre, ao tempo da licitação, impossibilitada de participar da licitação em decorrência de sanção que lhe foi imposta;

b) aquele que mantenha vínculo de natureza técnica, comercial, econômica, financeira, trabalhista ou civil com dirigente do órgão ou entidade contratante ou com agente público que desempenhe função na licitação ou atue na fiscalização ou na gestão do contrato, ou que deles seja cônjuge, companheiro ou parente em linha reta, colateral ou por afinidade, até o terceiro grau;

c) empresas controladoras, controladas ou coligadas, nos termos da Lei nº 6.404, de 15 de dezembro de 1976, concorrendo entre si;

d) pessoa física ou jurídica que, nos 5 (cinco) anos anteriores à divulgação do edital, tenha sido condenada judicialmente, com trânsito em julgado, por exploração de trabalho infantil, por submissão de trabalhadores a condições análogas às de escravo ou por contratação de adolescentes nos casos vedados pela legislação trabalhista;

e) agente público do órgão licitante, devendo ser observadas as situações que possam configurar conflito de interesses no exercício ou após o exercício do cargo ou emprego, nos termos da legislação que disciplina a matéria;



ESTADO DO RIO GRANDE DO SUL
PREFEITURA MUNICIPAL DE GARIBALDI

- f)** aquele que não atenda às condições deste Edital e seu(s) anexo(s);
- g)** autor do anteprojeto, do projeto básico ou do projeto executivo, pessoa física ou jurídica, quando a licitação versar sobre serviços ou fornecimento de bens a ele relacionados.
- h)** Organizações da Sociedade Civil de Interesse Público - OSCIP, atuando nessa condição.
- i)** empresa, isoladamente ou em consórcio, responsável pela elaboração do projeto básico ou do projeto executivo, ou empresa da qual o autor do projeto seja dirigente, gerente, controlador, acionista ou detentor de mais de 5% (cinco por cento) do capital com direito a voto, responsável técnico ou subcontratado, quando a licitação versar sobre serviços ou fornecimento de bens a ela necessários.

3.4.4. O impedimento de que trata a alínea "a" do item 3.4, supra, será também aplicado ao licitante que atue em substituição a outra pessoa, física ou jurídica, com o intuito de burlar a efetividade da sanção a ela aplicada, inclusive a sua controladora, controlada ou coligada, desde que devidamente comprovado o ilícito ou a utilização fraudulenta da personalidade jurídica do licitante.

3.4.5. Durante a vigência do contrato, é vedado ao contratado contratar cônjuge, companheiro ou parente em linha reta, colateral ou por afinidade, até o terceiro grau, de dirigente do órgão contratante ou de agente público que desempenhe função na licitação ou atue na fiscalização ou na gestão do contrato.

3.4.6. A critério da Administração e exclusivamente a seu serviço, o autor dos projetos e a empresa a que se referem as alíneas "g" e "i" poderão participar no apoio das atividades de planejamento da contratação, de execução da licitação ou de gestão do contrato, desde que sob supervisão exclusiva de agentes públicos do órgão ou entidade.

3.4.7. O disposto nas alíneas "g" e "i" não impede a licitação ou a contratação de serviço que inclua como encargo do contratado a elaboração do projeto básico e do projeto executivo, nas contratações integradas, e do projeto executivo, nos demais regimes de execução.

3.5. Os profissionais organizados sob a forma de cooperativa poderão participar da presente licitação, desde que:

a) a constituição e o funcionamento da cooperativa observarem as regras estabelecidas na legislação aplicável, em especial a Lei nº 5.764, de 16 de dezembro de 1971, a Lei nº 12.690, de 19 de julho de 2012, e a Lei Complementar nº 130, de 17 de abril de 2009;

b) a cooperativa apresentar demonstrativo de atuação em regime cooperado, com repartição de receitas e despesas entre os cooperados;

c) qualquer cooperado, com igual qualificação, for capaz de executar o objeto contratado.

d) o objeto da licitação referir-se, em se tratando de cooperativas enquadradas na Lei nº 12.690, de 19 de julho de 2012, a serviços especializados constantes do objeto social da cooperativa, a serem executados de forma complementar à sua atuação.

3.5. Os representantes de microempresas e empresas de pequeno porte deverão declarar em campo próprio do sistema, quando do envio da proposta inicial, que as respectivas empresas enquadram-se nessa(s) categoria(s).

3.5.1. A ausência da declaração, naquele momento, significará a desistência da microempresa ou empresa de pequeno porte de utilizar-se das prerrogativas a elas concedidas pela Lei Complementar nº 123/2006.

4 – DO ENVIO DAS PROPOSTAS

4.1. A partir da publicação/divulgação deste Edital, até a data e o horário previstos no item 2, os que desejarem participar deverão encaminhar as propostas (ou retirar aquelas já enviadas) para o lote de interesse, exclusivamente através do sítio eletrônico informado neste Instrumento.



ESTADO DO RIO GRANDE DO SUL
PREFEITURA MUNICIPAL DE GARIBALDI

4.2. O encaminhamento da proposta pressupõe o pleno conhecimento e atendimento às exigências de habilitação e das especificações técnicas previstas neste Edital.

4.3. As propostas deverão utilizar como modelo a Planilha Orçamentária, anexo deste edital, devendo, obrigatoriamente, conter a cotação de todos os itens, preço unitário e global, constantes na Planilha de Orçamento, expressos em moeda corrente nacional (Real), observando-se a ordem cronológica dos itens e especificações, sem qualquer alteração quanto à ordem e característica, sob pena de desclassificação da proposta, bem como o percentual de BDI e dos Encargos Sociais.

4.3.1. Para fins de compatibilização dos sistemas (Licitacon e Licitacon Obras), a proposta final deverá ser encaminhada utilizando a função ARRED (função para arredondar do excel), com até duas casas decimais.

4.4. Havendo divergência entre o valor total e o unitário de cada item, prevalecerá o valor unitário.

4.5. Por se tratar de julgamento global, ou seja, uma única licitante vencedora para a execução da obra, a licitante deverá cotar a totalidade dos itens constantes na Planilha Orçamentária, sob pena de desclassificação da proposta.

4.6. ALÉM DA PLANILHA ORÇAMENTÁRIA, A LICITANTE DEVERÁ APRESENTAR DE FORMA ANEXA A PROPOSTA (INICIAL E ATUALIZADA), OS SEGUINTE DOCUMENTOS:

I – Planilha Orçamentária, em conformidade com o modelo constante nos anexos técnicos;

II - Cronograma Físico - Financeiro para a obra, prevendo a execução no prazo máximo de **90 (noventa) dias**, que deverá estar de acordo com a obra efetivamente executada, conforme cronograma, anexo deste edital.

a) O Cronograma Físico-Financeiro deverá, obrigatoriamente, ser discriminado constando a totalidade dos itens descritos na planilha orçamentária.

b) O Cronograma Físico-Financeiro da obra não poderá prever prazo de execução superior a **90 (noventa) dias**.

c) A licitante que não anexar o cronograma ou prever prazo de execução superior ao estabelecido será automaticamente desclassificada.

III - Detalhamento dos Encargos Sociais sobre a mão de obra ofertada.

IV - Detalhamento do Cálculo do Benefício de Despesas Indiretas (BDI) ofertado.

V - Declaração de que a proposta econômica da empresa compreende a integralidade dos custos para atendimento dos direitos trabalhistas assegurados na Constituição Federal, nas leis trabalhistas, nas normas infralegais, nas convenções coletivas de trabalho e nos termos de ajustamento de conduta vigentes na data de entrega das propostas, conforme modelo Anexo I. Caso esta declaração não seja apresentada, a empresa restará desclassificada.

4.7. Deverão constar na proposta todos os dados da empresa, tais como razão social, CNPJ, endereço completo, número de telefone, e correio eletrônico.

4.8. O upload da proposta no site www.pregaobanrisul.com.br será de total responsabilidade do licitante, o qual deverá se certificar de que a proposta anexada seja visível e legível em sua integridade, em folha de tamanho A4, sem a necessidade de qualquer ação do Agente de Contratação que não seja abrir e imprimir o arquivo, sob pena de desclassificação.

4.9. O valor proposto para o lote cotado deverá ser o mesmo informado na proposta anexada ao sistema, sob pena de desclassificação. **É de total responsabilidade do licitante o correto preenchimento do valor junto ao sistema, levando em consideração o critério de julgamento da licitação.** Após a abertura das propostas no horário designado, não é possível alterar valores lançados de forma incorreta no sistema.

4.10. Os preços propostos serão considerados completos e suficientes para a execução desta obra, sendo desconsiderada qualquer reivindicação de pagamento adicional



ESTADO DO RIO GRANDE DO SUL
PREFEITURA MUNICIPAL DE GARIBALDI

devido a erro ou má interpretação por parte da licitante.

4.11. Nos preços propostos serão considerados todos os encargos previdenciários, fiscais (ICMS e outros), comerciais, trabalhistas, tributários, materiais, embalagens, fretes, seguros, tarifas, descarga, transporte, responsabilidade civil e demais despesas incidentes ou que venham a incidir sobre os produtos, objeto desta licitação.

4.12. Entende-se por encargos referentes à proposta os tributos (impostos, taxas), contribuições fiscais e para-fiscais, emolumentos, os instituídos por leis sociais, administração, lucros, máquinas e ferramental, transporte de material, de pessoal, estada, hospedagem, alimentação e qualquer despesa, acessória e/ou necessária, não especificada neste edital.

4.13. O prazo de validade da proposta deverá ser de, no mínimo, 60 (sessenta) dias. Caso a empresa não informe este prazo em sua proposta, será considerado automaticamente como sendo 60 (sessenta) dias.

5 – DA ABERTURA DA SESSÃO PÚBLICA

5.1. A partir do horário previsto para a abertura das propostas terá início a sessão pública da Concorrência Eletrônica, quando o Agente de Contratação verificará as propostas apresentadas, classificando aquelas que atendam ao Edital e desclassificando aquelas que não estejam em conformidade com os requisitos estabelecidos.

5.2. As propostas classificadas serão ordenadas pelo sistema e o Agente de Contratação dará início à fase competitiva, oportunidade em que os licitantes poderão encaminhar lances exclusivamente por meio do sistema eletrônico.

5.3. Somente poderão participar da fase competitiva os autores das propostas classificadas.

5.4. Cabe ao licitante acompanhar as operações no sistema eletrônico durante a sessão pública da Concorrência, ficando responsável pelo ônus decorrente da perda de negócios diante da inobservância de qualquer mensagem emitida pelo sistema ou de sua desconexão.

5.5. O licitante será responsável por todas as transações que forem efetuadas em seu nome no sistema eletrônico, assumindo como firmes e verdadeiros sua proposta e lances.

6 – DA DISPUTA DE LANCES E NEGOCIAÇÃO

6.1. Aberta etapa competitiva, os representantes dos licitantes deverão estar conectados ao sistema para participar da sessão de lances.

6.2. O modo de disputa será aberto, hipótese em que os licitantes apresentarão suas propostas por meio de lances públicos e sucessivos, decrescentes, nos termos do art. 56, I, da Lei Federal nº 14.133/2021.

I – O intervalo mínimo de diferença de valores entre os lances será de **R\$ 500,00 (quinhentos reais)**, que incidirá tanto em relação aos lances intermediários, quanto em relação do lance que cobrir a melhor oferta.

6.3. A cada lance ofertado o participante será imediatamente informado de seu recebimento e respectivo horário de seu registro e valor.

6.4. O licitante poderá oferecer lances sucessivos, observado o horário fixado e somente poderá oferecer lance inferior ao último por ele ofertado e registrado pelo sistema.

6.5. Não serão aceitos dois ou mais lances de mesmo valor, prevalecendo aquele que for recebido e registrado no sistema em primeiro lugar.

6.6. Durante o transcurso da disputa, os licitantes serão informados, em tempo real, do valor do menor lance registrado, vedada a identificação do detentor do lance.

6.7. Caso o licitante perceba que inseriu valor incorreto no campo específico para lance, deverá, imediatamente, solicitar o cancelamento do último lance através do chat.

I – Não serão aceitas solicitações de desclassificação ao final da sessão.

II – Somente será anulado o último lance ofertado pela empresa, levando-se em



ESTADO DO RIO GRANDE DO SUL
PREFEITURA MUNICIPAL DE GARIBALDI

consideração a justificativa de erro no momento do lançamento do valor. Não serão anulados lances anteriores a este.

6.8. No caso de desconexão do Agente de Contratação, no decorrer da etapa de lances, se o sistema eletrônico permanecer acessível aos licitantes, os lances continuarão sendo recebidos, sem prejuízo dos atos realizados.

6.8.1. Quando a desconexão persistir por tempo superior a 10 (dez) minutos, a sessão da Concorrência será suspensa e terá reinício somente após comunicação expressa aos licitantes.

6.9. O modo de disputa será o aberto. A etapa de envio de lances na sessão pública durará 10 (dez) minutos e, após isso, será prorrogada automaticamente pelo sistema quando houver lance ofertado nos últimos dois minutos do período de duração da sessão pública.

6.9.1. A prorrogação automática da etapa de envio de lances, de que trata o item 6.9, será de 02 (dois) minutos e ocorrerá sucessivamente sempre que houver lances enviados nesse período de prorrogação, inclusive quando se tratar de lances intermediários.

6.9.2. Na hipótese de não haver novos lances na forma estabelecida no subitem 6.9.1, a sessão pública será encerrada automaticamente.

6.9.3. Encerrada a sessão pública sem prorrogação automática pelo sistema, nos termos do subitem 6.9.1, o Agente de Contratação poderá, assessorado pela equipe de apoio, admitir o reinício da etapa de envio de lances, em prol da consecução do melhor preço.

6.10. Encerrada etapa de envio de lances, será apurada a ocorrência de empate, nos termos dos arts. 44 e 45 da Lei Complementar nº 123/2006, sendo assegurada, como critério do desempate, preferência de contratação para as beneficiárias que tiverem apresentado a declaração, de que trata o item 8.5. deste Edital;

6.10.1. Entende-se como empate, para fins da Lei Complementar nº 123/2006, aquelas situações em que as propostas apresentadas pelas beneficiárias sejam iguais ou superiores em até 10% (dez por cento) à proposta de menor valor.

6.10.2. Ocorrendo o empate, na forma do subitem anterior, proceder-se-á da seguinte forma:

a) A beneficiária detentora da proposta de menor valor será convocada via sistema para apresentar, no prazo de 10 (dez) minutos, nova proposta, inferior àquela considerada, até então, de menor preço, situação em que será declarada vencedora do certame.

b) Se a beneficiária, convocada na forma da alínea anterior, não apresentar nova proposta, inferior à de menor preço, será facultada, pela ordem de classificação, às demais microempresas, empresas de pequeno porte ou cooperativas remanescentes, que se enquadrarem na hipótese do item 6.10.1 deste edital, a apresentação de nova proposta, no prazo previsto na alínea a deste item.

6.10.3. O disposto no item 6.10 não se aplica às hipóteses em que a proposta de menor valor inicial tiver sido apresentada por beneficiária da Lei Complementar nº 123/2006.

6.11. Se não houver licitante que atenda ao item 6.10 e seus subitens, serão observados os critérios do art. 60 da Lei 14.133/2021, nesta ordem:

a) disputa final, hipótese em que os licitantes empatados poderão apresentar nova proposta em ato contínuo à classificação;

b) avaliação do desempenho contratual prévio dos licitantes, para a qual deverão preferencialmente ser utilizados registros cadastrais para efeito de atesto de cumprimento de obrigações previstos nesta Lei;

c) desenvolvimento pelo licitante de ações de equidade entre homens e mulheres no ambiente de trabalho, conforme regulamento;

d) desenvolvimento pelo licitante de programa de integridade, conforme orientações dos órgãos de controle.

6.11.1. Persistindo o empate, será assegurada preferência, sucessivamente, aos bens e serviços produzidos ou prestados por:

a) empresas estabelecidas no território do Estado ou do Distrito Federal do órgão ou



ESTADO DO RIO GRANDE DO SUL
PREFEITURA MUNICIPAL DE GARIBALDI

entidade da Administração Pública estadual ou distrital licitante ou, no caso de licitação realizada por órgão ou entidade de Município, no território do Estado em que este se localize;

b) empresas brasileiras;

c) empresas que invistam em pesquisa e no desenvolvimento de tecnologia no País;

d) empresas que comprovem a prática de mitigação, nos termos da Lei nº 12.187, de 29 de dezembro de 2009.

6.12. Encerrada a etapa de envio de lances da sessão pública, inclusive com a realização do desempate, se for o caso, o Agente de Contratação deverá encaminhar, pelo sistema eletrônico, contraproposta ao licitante que tenha apresentado o melhor preço, para que seja obtida melhor proposta.

6.13. Encerrada a etapa de negociação, será examinada a proposta classificada em primeiro lugar quanto à adequação ao objeto e à compatibilidade do preço em relação ao valor de referência da Administração.

6.14. Todos os licitantes participantes e classificados para o lote devem estar cientes que, caso a licitante detentora do menor valor vier a ser desclassificada, o Agente de Contratação procederá a renegociação do lote com a próxima classificada, obedecendo a ordem de classificação.

I – O valor partirá do último lance ofertado pela empresa ora classificada.

II – Não será aceita solicitação de desclassificação nesta etapa.

6.15. Não serão consideradas, para julgamento das propostas, vantagens não previstas no edital.

6.16. O critério de julgamento de classificação das empresas será o **MENOR VALOR GLOBAL**.

6.17. Somente serão considerados válidos os lances dos licitantes que forem inseridos na “sala de disputa”, não sendo considerados outros meios, tais como chat do sistema, e-mail, etc.

7 - DO JULGAMENTO E ACEITAÇÃO DA PROPOSTA

7.1. Concluída a etapa de lances ou a negociação, quando houver, será aberto o prazo de 24 (vinte e quatro) horas, para a empresa detentora da melhor oferta realizar o upload no sistema da proposta final atualizada, conforme Planilha Orçamentária, anexo deste edital, acompanhada dos documentos complementares solicitados no item **4.6.** do edital.

7.1.1. Caso o lance final seja diverso do inicial, o valor unitário deverá ser atualizado na aba “Valor Itens”, durante o prazo disponibilizado.

7.1.2. A pedido da empresa ou por decisão do Agente de Contratação, tal prazo poderá ser prorrogado.

7.2. Será desclassificada a proposta que:

a) não atender a todos os requisitos exigidos no item 4 deste Edital;

b) conter opções alternativas quando uma delas desatender ao exigido;

c) divergir dos termos deste edital;

d) omitir-se em pontos essenciais, de modo a ensejar dúvidas;

e) conter vícios insanáveis;

f) apresentar preços inexequíveis ou permanecer acima do orçamento estimado para a contratação, mesmo após negociação;

g) não tiver sua exequibilidade demonstrada, quando exigido pela Administração;

h) opuser-se a qualquer dispositivo legal vigente.

7.3. Serão desconsideradas, para efeito de julgamento, vantagens não pedidas neste Edital.

7.4. Em caso de divergência entre valores numerais e valores por extenso, prevalecerão estes últimos, entre unitários e totais, os primeiros.

7.5. O licitante vencedor terá o prazo de 24 (vinte e quatro) horas, contado da solicitação do Agente de Contratação no sistema, para envio da proposta e, dos documentos



ESTADO DO RIO GRANDE DO SUL
PREFEITURA MUNICIPAL DE GARIBALDI

complementares, adequada ao último lance ofertado após a negociação de que trata o caput deste artigo.

7.5.1. A critério do Agente de Contratação, o prazo supramencionado, poderá ser prorrogado, uma única vez;

7.6. Para fins de compatibilização dos sistemas (Licitacon e Licitacon Obras), a proposta final deverá ser encaminhada utilizando a função ARRED (função para arredondar do excel), com até duas casas decimais.

7.7. Havendo divergência entre o valor total e o unitário de cada item, prevalecerá o valor unitário.

7.8. Por se tratar de julgamento global, ou seja, uma única licitante vencedora para a execução da obra, a licitante deverá cotar a totalidade dos itens constantes na Planilha Orçamentária, sob pena de desclassificação da proposta.

8 - DA HABILITAÇÃO

8.1. Como condição prévia ao exame da documentação de habilitação do licitante detentor da proposta classificada em primeiro lugar, o Agente de Contratação verificará o eventual descumprimento das condições de participação, especialmente quanto à existência de sanção que impeça a participação no certame ou a futura contratação, mediante a consulta aos seguintes cadastros:

a) Cadastro Nacional de Empresas Inidôneas e Suspensas - CEIS, mantido pela Controladoria-Geral da União (www.portaldatransparencia.gov.br/ceis);

b) Cadastro Nacional de Condenações Cíveis por Atos de Improbidade Administrativa, mantido pelo Conselho Nacional de Justiça (www.cnj.jus.br/improbidade_adm/consultar_requerido.php).

c) Lista de Inidôneos, mantida pelo Tribunal de Contas da União - TCU (<https://contas.tcu.gov.br/ords/f?p=INABILITADO:CERTIDAO:0:>);

d) Para a consulta de licitantes pessoa jurídica poderá haver a substituição das consultas das alíneas "a", "b" e "c" acima pela Consulta Consolidada de Pessoa Jurídica do TCU.

8.2 - O licitante que restar vencedor deverá anexar ao sistema até a data e o horário estabelecidos pelo Agente de Contratação, os documentos a seguir relacionados.

8.3 - As empresas cadastradas no Cadastro de Fornecedores do Departamento de Compras e Licitações do Município deverão apresentar os seguintes documentos de habilitação, em vigor:

I – Certificado de Registro ao Fornecedor (**CRF**), expedido por esta Prefeitura no ato do Cadastramento **em vigor**, (ou seja, com todos os documentos em vigor), no caso de documentos com prazo de validade vencido, a licitante poderá anexar junto ao CRF, os documentos atualizados na forma de cópia reprográfica autenticada, salvo os emitidos via internet. – Somente serão habilitadas as licitantes que apresentarem, além de toda a documentação exigida, ramo pertinente ao objeto desta licitação no seu objeto social (Ato Constitutivo).

II – Declaração da licitante, sob as penas da lei, de que não foi declarada INIDÔNEA para licitar ou contratar com a Administração Pública (**Anexo IV**), assinada por representante legal da empresa.

III – Declaração da licitante de cumprimento ao art. 7º, inc. XXXIII, da Constituição Federal (**Anexo V**), assinada por representante legal da empresa.

IV – **Declaração, sob as penas da lei, assinada por representante legal da empresa, conforme modelo (Anexo VI), de que disporá de instalações, equipamentos, e pessoal técnico adequado e indispensáveis para a realização da obra objeto desta licitação.**

V – Declaração, assinada pelo responsável técnico, de que o mesmo assume o



ESTADO DO RIO GRANDE DO SUL
PREFEITURA MUNICIPAL DE GARIBALDI

compromisso de realizar visitas regulares na obra, de modo a garantir o perfeito andamento dos serviços, prestando total assistência técnica para execução, conforme Modelo **(Anexo IX)**.

VI - Declaração da licitante indicando endereços eletrônicos para recebimento de eventuais contatos necessários, inclusive notificações administrativas, imposição de penalidade e outros, Declarando se comprometer com o acompanhamento diário dos endereços eletrônicos, providenciando a confirmação de recebimento, devidamente assinada pelo(s) representante(s) legal(is), conforme modelo do anexo VII.

VII - Declaração de que cumpre as exigências de reserva de cargos para pessoa com deficiência e para reabilitado da Previdência Social, previstas no Art. 93 da Lei nº 8.213/1991 e em outras normas, conforme modelo anexo VIII. Esta declaração deverá ser adaptada caso a empresa se submeta ao regramento contido no Art. 93 da Lei nº 8.213/1991 ou não, conforme opções constantes no modelo.

VIII - Documentos de Qualificação Técnica e Qualificação Econômico-Financeira estabelecidos no item 8.4, incisos III e IV, deste edital.

8.4. As empresas não cadastradas no Cadastro de Fornecedores do Departamento de Compras e Licitações do Município deverão apresentar os seguintes documentos de habilitação, em vigor na data de abertura da Sessão Pública da Concorrência:

I - HABILITAÇÃO JURÍDICA:

- a)** Ato constitutivo, Estatuto ou contrato social em vigor, devidamente registrado, em caso de sociedades comerciais e, no caso de sociedade por ações, acompanhado de documentos de eleição de seus administradores;
- b)** Indicação do ato constitutivo, no caso de Sociedades Civis, acompanhada de prova, indicando a diretoria em exercício;
- c)** Registro Comercial no caso de empresa individual.

II - REGULARIDADE FISCAL, SOCIAL E TRABALHISTA:

- a)** Prova de inscrição no Cadastro Nacional de Pessoa Jurídica (CNPJ/MF), com data de emissão de até 06 (seis) meses a data de abertura do certame;
- b)** Prova de regularidade expedida pela Procuradoria Nacional da Fazenda (**Certidão Conjunta de Débitos relativos a Tributos Federais e à Dívida Ativa da União**).
- c)** Prova de regularidade com a Fazenda Estadual.
- d)** Prova de regularidade com a Fazenda Municipal, sendo da sede ou domicílio do Licitante.
- e)** Prova de regularidade junto ao Fundo de Garantia por tempo de serviço (FGTS) e seguridade social.
- f)** Certidão Negativa de Débitos Trabalhistas (obtida eletronicamente nos sites do TRT-4 e/ou Regional correspondente do licitante ou TST).
- g)** Comprovante de inscrição no cadastro de contribuintes estadual e/ou municipal, se houver, relativo ao domicílio ou sede do licitante, pertinente ao seu ramo de atividade e compatível com o objeto contratual;

III - QUALIFICAÇÃO ECONÔMICO-FINANCEIRA

- a)** Certidão negativa de falência ou concordata expedida pelo distribuidor da sede da pessoa jurídica, com prazo de validade em vigor.
 - a.1)** Caso a certidão não possua prazo de validade, será considerada vigente aquela com até 90 dias de emissão, a contar da data de expedição.
- b)** **Demonstrações Contábeis dos 02 (dois) últimos exercícios sociais** (Balanço Patrimonial e Demonstração do Resultado do Exercício), juntamente ao Termo de Abertura e Encerramento, exigíveis na forma da lei, devendo ser cópia do Livro Diário registrado no órgão competente (Junta Comercial no caso de sociedade empresária e Cartório de Registro Civil de Pessoas Jurídicas no caso de Sociedade Simples). As Demonstrações Contábeis



ESTADO DO RIO GRANDE DO SUL
PREFEITURA MUNICIPAL DE GARIBALDI

deverão estar devidamente identificadas e assinadas pelo Contabilista e pelo Titular ou Representante Legal da empresa.

b.1) Os documentos referidos na alínea "b" limitar-se-ão ao último exercício no caso de a pessoa jurídica ter sido constituída há menos de 2 (dois) anos.

b.2) Os Licitantes que utilizarem a Escrituração Contábil Digital - ECD, através do Sistema Público de Escrituração Digital - Sped deverão apresentar, para fins de habilitação os documentos abaixo:

b.2.1) Recibo de entrega da Escrituração Contábil Digital;

b.2.2) Termo de Abertura e Encerramento;

b.2.3) Balanço Patrimonial e Demonstrações do Resultado Exercício.

c) A análise da boa situação financeira da empresa far-se-á com base nos indicadores a seguir relacionados:

Obras e Serviços de Engenharia	
$LC = \frac{AC}{PC} \text{ igual ou superior a } \underline{1}$	
$LG = \frac{AC + ARLP}{PC + PNC} \text{ igual ou superior a } \underline{1}$	
Legenda: LC = Liquidez Corrente AC = Ativo Circulante PC = Passivo Circulante LG = Liquidez Geral	ARLP = Ativo Realizável a Longo Prazo PNC = Passivo Não Circulante
<u>Classificação final das empresas</u> As empresas que apresentarem os dois indicadores, iguais ou superiores aos estabelecidos neste item, obterão a classificação econômico-financeira, as que não obtiverem, serão inabilitadas.	

d) Comprovação de patrimônio líquido, mediante apresentação do Balanço Patrimonial dos 02 (dois) últimos exercícios sociais, igual ou superior a 10% (dez por cento) do valor estimado total desta licitação. Não será aceito para efeito da comprovação para este item, o Contrato, o Estatuto Social ou qualquer outro documento.

e) As empresas criadas no exercício financeiro da licitação deverão atender a todas as exigências da habilitação e ficarão autorizadas a substituir os demonstrativos contábeis pelo balanço de abertura.

IV - QUALIFICAÇÃO TÉCNICA

a) Comprovação de boa execução, mediante apresentação de pelo menos 01 (um) atestado de capacidade técnica em nome do responsável técnico ligado ao objeto da licitação, fornecido por pessoa de direito público ou privado, devidamente certificados ou atestados pelo CREA ou CAU, compatíveis em características e quantidades com o(s) objeto(s) da licitação, onde conste a prestação de serviço de construção e/ou revitalização de praças públicas, que envolva serviços de pavimentação, paisagismo e instalações elétricas, sendo que todos os itens dos serviços descritos deverão constar em um mesmo atestado, comprovando, inclusive o atendimento da parcela de maior relevância abaixo.

a.1) As parcelas de maior relevância são as seguintes:

Item	Atividade	Quantidade	Unidade
1	Piso/Calçada em pedra basáltica	386,00	m ²

b) Certidão de registro da empresa no Conselho Regional de Engenharia e Agronomia - CREA ou Conselho de Arquitetura e Urbanismo, com prazo de validade em vigor.



ESTADO DO RIO GRANDE DO SUL
PREFEITURA MUNICIPAL DE GARIBALDI

c) Certidão de registro do responsável, ligado ao objeto da presente Licitação, no CREA ou CAU, sendo que os certificados expedidos por Conselhos de outras regiões, cuja circunscrição não seja do Rio Grande do Sul, deverão receber o visto do CREA-RS (Resolução nº 266/97, art. 4º, CONFEA).

d) A Certidão deverá ser do profissional detentor do Atestado de Capacidade Técnica solicitado na alínea "a".

e) A empresa deverá comprovar o vínculo profissional técnico constante na alínea "c", mediante a apresentação:

I - Em se tratando de sócio da empresa, por intermédio da apresentação do contrato social; ou,

II - No caso de empregado, mediante cópia da carteira de trabalho e previdência social (CTPS), assinada com data anterior à publicação deste edital; ou,

III - Se prestador de serviço, mediante contrato de prestação de serviço, com firma reconhecida em cartório, que comprove a relação entre as partes, e que tenha sido firmado em data anterior a publicação desta licitação;

e.1.) Fica dispensada a comprovação de vínculo, para o profissional constante na alínea "c", no caso da certidão de registro expedida pelo Conselho Regional pertinente (CREA/CAU) (item b/c) demonstrar o vínculo entre o profissional responsável técnico e a empresa licitante;

f) Declaração da empresa licitante, assinada pelo responsável técnico da empresa, (indicado na alínea "c"), de que vistoriou o local das obras e de suas condições pelo qual reconhece ser perfeitamente viável o cumprimento integral e pontual das obrigações assumidas e estabelecidas no presente Edital, em todas as fases da presente licitação, que verificou todos os materiais, ferramental e equipamento necessário à execução da obra.

(Modelo Anexo XI).

f.1) A declaração deverá ser assinada pelo Técnico do Município após a visita técnica.

f.2) A visita técnica deverá ser agendada até o segundo dia útil anterior a data da licitação com o Departamento de Engenharia, através do telefone (54) 3462.8250.

f.3) Caso a licitante opte pela não realização da visita técnica, deverá apresentar Declaração, assinada pelo responsável técnico (indicado na alínea "c") de que está ciente do local das obras e de suas condições pelo qual reconhece ser perfeitamente viável o cumprimento integral e pontual das obrigações assumidas e estabelecidas no presente Edital, em todas as fases da presente licitação, bem como que verificou todos os materiais, ferramental e equipamento necessário à execução da obra, não podendo alegar futuramente desconhecimentos das condições do local e ainda, não recaindo em nenhuma hipótese qualquer responsabilidade sobre o Município ou argumento futuro, inclusive em favor de eventuais pretensões de acréscimo dos preços propostos, quanto à não vistoria antecipada.

(Modelo Anexo XII).

g) Declaração de que comunicará qualquer fato ou evento superveniente à entrega dos documentos que venha alterar a sua capacidade jurídica, técnica, fiscal ou econômico-financeira.

V – Declarações:

I – Declaração da licitante, sob as penas da lei, de que não foi declarada INIDÔNEA para licitar ou contratar com a Administração Pública **(Anexo IV)**, assinada por representante legal da empresa.

II – Declaração da licitante de cumprimento ao art. 7º, inc. XXXIII, da Constituição Federal **(Anexo V)**, assinada por representante legal da empresa.

III – **Declaração, sob as penas da lei, assinada por representante legal da empresa, conforme modelo (Anexo VI), de que disporá de instalações, equipamentos, e pessoal técnico adequado e indispensáveis para a realização da obra objeto desta licitação.**



ESTADO DO RIO GRANDE DO SUL
PREFEITURA MUNICIPAL DE GARIBALDI

IV – Declaração, assinada pelo responsável técnico, de que o mesmo assume o compromisso de realizar visitas regulares na obra, de modo a garantir o perfeito andamento dos serviços, prestando total assistência técnica para execução, conforme Modelo **(Anexo IX)**.

V - Declaração da licitante, assinada pelo responsável legal da empresa, indicando endereços eletrônicos para recebimento de eventuais contatos necessários, inclusive notificações administrativas, imposição de penalidade e outros, Declarando se comprometer com o acompanhamento diário dos endereços eletrônicos, providenciando a confirmação de recebimento, devidamente assinada pelo(s) representante(s) legal(is), conforme modelo do anexo VII.

VI - Declaração da licitante, assinada pelo responsável legal da empresa, de que cumpre as exigências de reserva de cargos para pessoa com deficiência e para reabilitado da Previdência Social, previstas no Art. 93 da Lei nº 8.213/1991 e em outras normas, conforme modelo anexo VIII. Esta declaração deverá ser adaptada caso a empresa se submeta ao regramento contido no Art. 93 da Lei nº 8.213/1991 ou não, conforme opções constantes no modelo.

8.5. Do uso dos benefícios Lei Complementar nº 123, de 14 de dezembro de 2006

I) As Microempresas e Empresas de Pequeno Porte e Cooperativas que pretendem se utilizar dos benefícios previstos nos arts. 42 ao 45 da Lei Complementar nº 123, de 14 de dezembro de 2006, e posteriores alterações, deverão declarar em campo próprio do sistema, quando do envio da proposta inicial, que as respectivas empresas enquadram-se nessa(s) categoria(s).

II) Ainda, para o cumprimento dos requisitos legais para a qualificação como microempresa ou empresa de pequeno porte, microempreendedor individual, produtor rural pessoa física, agricultor familiar ou sociedade cooperativa de consumo, se for o caso, estando apto a usufruir do tratamento favorecido estabelecido nos arts. 42 ao 49 da Lei Complementar nº 123/2006, como condição para aplicação do disposto no item 6.10., deste edital, mediante apresentação de **declaração de que se enquadra como microempresa ou empresa de pequeno porte, firmada pelo responsável legal e contador ou técnico contábil, com o receptivo CRC, e com data não superior a 60 (sessenta) dias da data da licitação.**

II.I) Em substituição ao documento supramencionado, poderá ser apresentada **Certidão Simplificada, que comprove o enquadramento da Licitante como microempresa ou empresa de pequeno porte, emitida pela Junta Comercial do Estado de sede da Licitante, certificada digitalmente e com data de emissão não superior a 90 (noventa) dias da data da licitação.**

III) A ausência da declaração, naquele momento, significará a desistência da microempresa ou empresa de pequeno porte de utilizar-se das prerrogativas a elas concedidas pela Lei Complementar nº 123/2006.

IV) A microempresa e a empresa de pequeno porte, que possuir restrição em qualquer dos documentos de regularidade fiscal, tais como: INSS, FGTS, RECEITA FEDERAL, RECEITA ESTADUAL, RECEITA MUNICIPAL, terá sua habilitação condicionada à apresentação de nova documentação, que comprove a sua regularidade em 05 (cinco) dias úteis, cujo termo inicial corresponderá à convocação para a apresentação dos documentos de habilitação, podendo este prazo ser prorrogado uma única vez, por igual período, a critério da Administração, desde que seja requerido pela licitante durante o transcurso do respectivo prazo. A não regularização da documentação, no prazo, implicará na decadência do direito à contratação.

V) A microempresa, a empresa de pequeno porte e a cooperativa, deverá apresentar todos os documentos elencados no **Item 8.3 e/ou 8.4** no momento da fase de habilitação, ainda que apresentem alguma restrição. Se não apresentar qualquer um dos documentos fiscais, tais como: INSS, FGTS, RECEITA FEDERAL, RECEITA ESTADUAL, RECEITA MUNICIPAL,



ESTADO DO RIO GRANDE DO SUL
PREFEITURA MUNICIPAL DE GARIBALDI

mesmo com restrições, a microempresa, a empresa de pequeno porte e a cooperativa, será automaticamente inabilitada.

8.6. Das autenticações e cópias dos Documentos

I) Os documentos apresentados na forma de cópias reprográficas deverão estar autenticados, exceto os emitidos via internet.

II) A autenticação dos documentos feita por servidor municipal somente será realizada **mediante apresentação do documento original**.

III) Caso a licitante não autentique os documentos nesta Prefeitura, deverá fazê-lo em cartório, ou poderá apresentar declaração de autenticidade por advogado, sob sua responsabilidade pessoal, conforme permissivo constante no art. 12, IV, da Lei 14.133/21.

IV) Não serão feitas cópias de documentos na Prefeitura.

8.7. Da apresentação dos documentos

I) Sob pena de inabilitação, todos os documentos apresentados para habilitação devem:

- a)** Estar em nome da matriz se a licitante for a matriz.
- b)** Estar todos em nome da filial se a licitante for filial, salvo aqueles documentos que são legalmente válidos tanto para matriz como para filial.
- c)** Deverão ser apresentados em nome da matriz e da filial, simultaneamente, se a licitante for a matriz e prestadora dos serviços for a filial.

9 - ESCLARECIMENTO, IMPUGNAÇÃO E RECURSO

9.1. Declarado o vencedor, ou proclamado o resultado sem que haja um vencedor, os licitantes poderão manifestar justificadamente a intenção de interposição de recurso, em campo próprio do sistema, durante o prazo de 10 (dez) minutos, encerrado este prazo automaticamente pelo sistema, sob pena de decadência do direito de recurso.

9.2. Havendo a manifestação motivada do interesse em recorrer, será concedido o prazo de 3 (três) dias úteis para a interposição das razões do recurso, também via sistema, ficando os demais licitantes desde logo intimados para apresentar contrarrazões em igual número de dias, que começarão a correr do término do prazo do recorrente.

9.2.1. O recurso deverá versar sobre:

- a)** Ato que defira ou indefira pedido de pré-qualificação de interessado ou de inscrição em registro cadastral, sua alteração ou cancelamento;
- b)** Julgamento das propostas;
- c)** Ato de habilitação ou inabilitação de licitante;
- d)** Anulação ou revogação da licitação.

9.2.2. Quanto ao recurso apresentado em virtude do disposto nas alíneas "b" e "c" do item **9.2.1** do presente Edital, serão observadas as seguintes disposições:

a) a intenção de recorrer deverá ser manifestada imediatamente, sob pena de preclusão, e o prazo para apresentação das razões recursais será iniciado na data de intimação ou de lavratura da ata de habilitação ou inabilitação;

b) A apreciação dar-se-á em fase única.

9.3. O recurso e as contrarrazões serão dirigidos à autoridade que tiver editado o ato ou proferido a decisão recorrida, que, se não reconsiderar o ato ou a decisão no prazo de 3 (três) dias úteis, encaminhará o recurso com a sua motivação à autoridade superior, a qual deverá proferir sua decisão no prazo máximo de 10 (dez) dias úteis, contado do recebimento dos autos.

9.4. O acolhimento do recurso implicará invalidação apenas de ato insuscetível de aproveitamento.

9.5. O recurso interposto dará efeito suspensivo ao ato ou à decisão recorrida, até que sobrevenha decisão final da autoridade competente.

9.6. A impugnação ao edital de licitação deve ser protocolada em até 3 (três) dias



ESTADO DO RIO GRANDE DO SUL
PREFEITURA MUNICIPAL DE GARIBALDI

úteis antes da data de abertura do certame. A resposta à impugnação ou ao pedido de esclarecimento será divulgada em sítio eletrônico oficial no prazo de até 3 (três) dias úteis, limitado ao último dia útil anterior à data da abertura do certame.

9.6.1. A impugnação deverá ser encaminhada ao e-mail licitacoes@garibaldi.rs.gov.br, o qual servirá como protocolo oficial.

9.6.2. As respostas aos pedidos de esclarecimentos e às impugnações serão encaminhadas para o endereço eletrônico da impugnante e divulgadas no sítio eletrônico da Administração.

9.7. Os recursos, impugnações e contrarrazões interpostos fora do prazo não serão conhecidos.

9.8. A licitante poderá encaminhar pedido de reconsideração, no prazo de 3 (três) dias úteis, contado da data de intimação, relativamente a ato do qual não caiba recurso hierárquico.

10 – DA ADJUDICAÇÃO

10.1. Constatado o atendimento das exigências fixadas no Edital, a licitante que ofertou o menor valor será declarada vencedora.

10.2. Em caso de desatendimento às exigências habilitatória, o Agente de Contratação inabilitará a licitante e examinará as ofertas subsequentes e qualificação das licitantes, na ordem de classificação e, assim sucessivamente, até a apuração de uma que atenda ao edital, sendo a respectiva licitante declarada vencedora, ocasião em que o Agente de Contratação poderá negociar diretamente com o proponente para que seja obtido preço melhor.

11 – DAS CONDIÇÕES DE CONTRATAÇÃO

11.1. O licitante vencedor receberá o termo de contrato ou o instrumento equivalente, preferencialmente via digital, para assinatura imediata, devendo devolver o documento no prazo máximo de 07 (sete) dias úteis do recebimento, podendo este prazo ser prorrogado 1 (uma) vez, por igual período, mediante solicitação da parte, devidamente justificada, e desde que o motivo apresentado seja aceito pela Administração.

11.2. Expirado o prazo sem assinatura, será facultado à Administração, convocar os licitantes remanescentes, na ordem de classificação, para a celebração do contrato nas condições propostas pelo licitante vencedor.

11.3. Decorrido o prazo de validade da proposta indicado no item 11.1 deste Edital, sem convocação para a contratação, ficarão os licitantes liberados dos compromissos assumidos.

11.4. Na hipótese de nenhum dos licitantes aceitar a contratação, a Administração, observados o valor estimado e sua eventual atualização nos termos do edital, poderá:

a) Convocar os licitantes remanescentes para negociação, na ordem de classificação, com vistas à obtenção de preço melhor, mesmo que acima do preço do adjudicatário;

b) Adjudicar e celebrar o contrato nas condições ofertadas pelos licitantes remanescentes, atendida a ordem classificatória, quando frustrada a negociação de melhor condição.

11.5. A recusa injustificada do adjudicatário em assinar o contrato ou o instrumento equivalente no prazo estabelecido pela Administração caracterizará o descumprimento total da obrigação assumida e o sujeitará às penalidades legalmente estabelecidas, previstas neste edital, e à imediata perda da garantia de proposta em favor do órgão licitante.

11.6. A vencedora deverá observar durante a execução do contrato as normas técnicas aplicáveis ao serviço, bem como as normas de segurança do trabalho.

11.7. A vencedora deverá executar os serviços observando fielmente as normas vigentes, projetos, memorial descritivo, cronograma físico-financeiro e planilha orçamentária, que fazem parte integrante do presente o edital, inclusive em relação à qualidade dos



ESTADO DO RIO GRANDE DO SUL
PREFEITURA MUNICIPAL DE GARIBALDI

materiais e ao cronograma de execução, e os termos da sua proposta.

11.8. A vencedora deverá manter, durante toda a execução contratual, todas as condições de habilitação e qualificação exigidas na licitação, inclusive quanto às contribuições para o FGTS e INSS relativa aos empregados utilizados na prestação do serviço, devendo apresentar mensalmente à Administração os comprovantes de pagamentos dos encargos trabalhistas e previdenciários.

11.9. Antes de formalizar ou prorrogar o prazo de vigência do contrato, a Administração verificará a regularidade fiscal do contratado, consultar o Cadastro Nacional de Empresas Inidôneas e Suspensas (Ceis) e o Cadastro Nacional de Empresas Punidas (Cnep), emitir as certidões negativas de inidoneidade, de impedimento e de débitos trabalhistas e juntá-las ao respectivo processo.

11.10. A gestão do presente contrato ou instrumento equivalente será feita pela servidora ANA PAULINE MOMBACH, matrícula 5.341, tendo como obrigação:

- a) conferir a existência de empenho prévio à realização da despesa;
- b) acompanhar a publicação tempestiva do extrato do contrato;
- c) conferir a existência de designação de fiscal para o contrato celebrado pela Administração;
- d) controlar os limites de acréscimo e de supressão nas obras, serviços ou compras, inclusive em atas de registro de preços, em conformidade com a legislação;
- e) adotar as providências para a confecção tempestiva dos termos aditivos, quando for o caso, atendidas as formalidades previstas na legislação.
- f) receber ou formular os pedidos de repactuação e de reequilíbrio econômico-financeiro, encaminhando-os para os órgãos competentes realizarem a análise correspondente, submetendo-os à autoridade;
- g) deliberar sobre o pedido de substituição do responsável técnico, desde que este detenha experiência e qualificação equivalente ou superior ao substituído, a ser verificada de acordo com as regras do processo que deu origem à contratação;
- h) examinar, periodicamente, a atualização e a adequação da documentação do contratado em relação às obrigações trabalhistas, previdenciárias e fiscais, notificando-o em caso de irregularidade, dando ciência à autoridade, sugerindo a aplicação de sanção e a rescisão contratual se persistir o descumprimento, observados ampla defesa e o contraditório;
- i) manifestar-se sobre eventual pedido de subcontratação;
- j) executar outras atividades determinadas pelo superior hierárquico.

11.11. O fiscal do presente contrato ou documento equivalente será a servidora CARINA PANNO BRANCHER, matrícula 5.650, tendo como obrigação:

- a) conhecer os termos do processo de contratação e as condições do contrato, em especial os prazos, os cronogramas, as obrigações das partes, os casos de rescisão, a existência de cláusula de modificação do preço, se for o caso, e as hipóteses de aditamento;
- b) acompanhar e fiscalizar a execução da obra, do serviço ou do fornecimento de bens, em estrita observância ao edital e ao contrato;
- c) juntar documentos, registrar telefonemas, fazer anotações, redigir atas de reunião, anexar correspondências, inclusive as eletrônicas, e quaisquer documentos relativos à execução do contrato, no processo de fiscalização;
- d) registrar todas as ocorrências durante a execução do contrato, solicitando ao Departamento Jurídico a notificação por escrito do contratado, que deverá conter determinação para saneamento das faltas ou defeitos observados em prazo a ser estipulado de acordo com o caso concreto;
- e) fazer cumprir fielmente as obrigações avençadas, relatando por escrito e sugerindo à autoridade superior a aplicação das sanções, na forma do edital e do contrato, no caso de inadimplência, garantindo ao contratado o direito de defesa;
- f) conferir a conclusão das etapas e o cumprimento das condições de pagamento;
- g) dar recebimento provisório das obras, serviços e compras mediante termo



ESTADO DO RIO GRANDE DO SUL
PREFEITURA MUNICIPAL DE GARIBALDI

circunstanciado;

h) dar recebimento definitivo das obras, serviços e compras mediante termo circunstanciado, se houver previsão expressa na portaria de designação; e

i) executar outras atividades determinadas pelo superior hierárquico.

11.12. A extinção do contrato poderá ser:

a) determinada por ato unilateral e escrito da Administração, exceto no caso de descumprimento decorrente de sua própria conduta;

b) consensual, por acordo entre as partes, por conciliação, por mediação ou por comitê de resolução de disputas, desde que haja interesse da Administração;

c) determinada por decisão arbitral, em decorrência de cláusula compromissória ou compromisso arbitral, ou por decisão judicial.

11.13. DO REAJUSTE/REEQUILÍBRIO/REPACTUAÇÃO

11.13.1. No vencimento do contrato os preços poderão ser reajustados, se for o caso, até o índice do IPCA, com data-base vinculada à data do orçamento estimado, respeitado o interregno de um ano para concessão.

11.13.2. A contratada, em função da dinâmica do mercado, poderá solicitar a atualização dos preços vigentes, mediante solicitação à Administração Municipal, acompanhada de documentos que comprovem a procedência do pedido.

11.13.3. A atualização não poderá ultrapassar o preço praticado no mercado e deverá manter a diferença percentual apurada entre o preço originalmente constante da proposta e o preço de mercado vigente à época.

11.13.4. O pedido de reequilíbrio somente será analisado pela Administração Pública após a inequívoca comprovação da ocorrência do fato gerador que ensejou o alegado desequilíbrio no fluxo financeiro da Contratada.

11.13.5. Considerando-se que o equilíbrio exigido na relação contratual envolve uma contraposição entre encargos e vantagens, não serão concedidos reequilíbrios que ensejem impacto irrisório ao Contratante.

11.13.6. A base de cálculo do reajuste anual será o valor da proposta financeira apresentada, com o acréscimo, se houver, de eventuais correções inflacionárias decorrentes do decurso de prazo contratual, sendo descontada a porcentagem dos reequilíbrios concedidos durante a contratação.

11.13.7. Poderá haver repactuação sempre que houver regime de dedicação exclusiva de mão de obra ou predominância de mão de obra, mediante demonstração analítica da variação dos custos.

11.13.8. O pedido de repactuação deve solicitado pela CONTRATADA e observado o interregno mínimo de 01 (um) ano contado da data da apresentação da proposta ou da data da última repactuação, competindo à CONTRATADA justificar e comprovar a variação dos custos, apresentando memória de cálculo e planilhas apropriadas para análise e posterior aprovação da CONTRATANTE;

11.13.9. A repactuação poderá ser dividida em tantas parcelas quantas forem necessárias, em respeito ao princípio da anualidade do reajustamento dos preços da contratação, podendo ser realizada em momentos distintos para discutir a variação de custos que tenham sua anualidade resultante em datas diferenciadas, tais como os custos decorrentes da mão de obra e os custos decorrentes dos insumos necessários à execução do serviço.

11.13.10. O interregno mínimo de 01 (um) ano para a primeira repactuação será contado:

11.13.10.1. Para os custos relativos à mão de obra, vinculados à data-base da categoria profissional: a partir dos efeitos financeiros do acordo, dissídio ou convenção coletiva de trabalho, vigente à época da apresentação da proposta, relativo a cada categoria profissional abrangida pelo contrato;

11.13.10.2. Para os insumos discriminados na Planilha de Custos e Formação de

Rua Júlio de Castilhos, 254 – Centro – Garibaldi-RS CEP: 95720-000

Cx. Postal 21 - Fone: 3462-8200 – Fax: 3462-8228 – www.garibaldi.rs.gov.br



ESTADO DO RIO GRANDE DO SUL
PREFEITURA MUNICIPAL DE GARIBALDI

Preços que estejam diretamente vinculados ao valor de preço público (tarifa): do último reajuste aprovado por autoridade governamental ou realizado por determinação legal ou normativa;

11.13.10.3. Para os demais custos, sujeitos à variação de preços do mercado (insumos não decorrentes da mão de obra): a partir da data limite para apresentação das propostas constantes do Edital.

11.13.11. Nas repactuações subsequentes à primeira, o interregno de um ano será computado da última repactuação correspondente à mesma parcela objeto de nova solicitação. Entende-se como última repactuação, a data em que iniciados seus efeitos financeiros, independentemente daquela em que celebrada ou apostilada.

11.13.12. O prazo para a CONTRATADA solicitar a repactuação encerra-se na data da prorrogação contratual subsequente ao novo acordo, dissídio ou convenção coletiva que fixar os novos custos de mão de obra da categoria profissional abrangida pelo contrato, ou na data do encerramento da vigência do contrato, caso não haja prorrogação.

11.13.13. Caso a CONTRATADA não solicite a repactuação tempestivamente, dentro do prazo acima fixado, ocorrerá a preclusão do direito à repactuação.

11.13.14. Nessas condições, se a vigência do contrato tiver sido prorrogada, nova repactuação só poderá ser pleiteada após o decurso de novo interregno mínimo de 01 (um) ano, contado:

11.13.14.1. Da vigência do acordo, dissídio ou convenção coletiva anterior, em relação aos custos decorrentes de mão de obra;

11.13.14.2. Do último reajuste aprovado por autoridade governamental ou realizado por determinação legal ou normativa, para os insumos discriminados na Planilha de Custos e Formação de Preços que estejam diretamente vinculados ao valor de preço público (tarifa); e

11.13.14.3. Do dia em que se completou um ou mais anos da apresentação da proposta, em relação aos custos sujeitos à variação de preços do mercado;

11.13.15. Caso, na data da prorrogação contratual, ainda não tenha sido celebrado o novo acordo, dissídio ou convenção coletiva da categoria, ou ainda não tenha sido possível à CONTRATANTE ou à CONTRATADA proceder aos cálculos devidos, deverá ser inserida cláusula no termo aditivo de prorrogação para resguardar o direito futuro à repactuação, a ser exercido tão logo se disponha dos valores reajustados, sob pena de preclusão.

11.13.16. A repactuação de preços será formalizada por apostilamento ou termo aditivo.

OBSERVAÇÃO: o prazo para resposta ao pedido de repactuação de preços será, preferencialmente de 1 (um) mês, contado da data do fornecimento da documentação.

12 - DA VIGÊNCIA DO CONTRATO

12.1. O prazo de vigência do presente contrato será de 12 (doze) meses, contados do recebimento da Ordem de Início e se encerrará concomitantemente com a declaração de cumprimento integral de seu objeto pela Secretaria competente, podendo ser prorrogado até o limite da Lei, a critério da Secretaria.

13 - ENCARGOS SOCIAIS

13.1. O licitante se obriga a manter sob sua exclusiva conta todos os servidores e operários empregados nos serviços, que deverão estar por ela segurados contra riscos de acidentes de trabalho, observadas, também, as prescrições das Leis Trabalhistas e Previdência Social, seus regulamentos e portarias, ficando a licitante como única e exclusiva responsável por todas as infrações em que incorrer.

14 - DA MEDIÇÃO E DO RECEBIMENTO

14.1. O recebimento não exclui a responsabilidade civil pela solidez e segurança dos serviços, nem a ético-profissional pela perfeita execução do objeto.



ESTADO DO RIO GRANDE DO SUL
PREFEITURA MUNICIPAL DE GARIBALDI

15 – DO PRAZO DE EXECUÇÃO DOS SERVIÇOS

15.1. Os serviços deverão iniciar-se em até 05 (cinco) dias consecutivos após o recebimento da ordem de Serviço expedida pela Secretaria Municipal de Turismo e Cultura.

15.2. O prazo de execução dos serviços, para cada um dos lotes, será de **90 (noventa) dias** consecutivos, contados da assinatura da ordem de início, podendo ser prorrogado de acordo com a execução das obras, mediante aprovação da Secretaria Competente.

15.4. Serão de inteira responsabilidade da CONTRATADA acidentes que porventura venham a ocorrer, em face de inobservância das normas de proteção recomendadas.

15.5. É vedada a contratada subcontratar ou transferir o contrato, sem estar expressamente autorizada por escrito pelo município.

15.6. A empresa vencedora deverá colocar, no local da obra, sinalização adequada, sendo que deverá ficar dentro dos padrões exigidos pelo município.

16 - DA GARANTIA DA OBRA

16.1. O objeto da presente Licitação deverá ter garantia de 05 (cinco) anos contados do Recebimento Definitivo da Obra, ficando o contratado responsável pela solidez e segurança das obras executadas, assim como em razão dos materiais empregados.

16.1.1. Os defeitos constatados nos serviços por executados pela licitante vencedora deverão ser reparados no prazo estabelecido na comunicação do Município.

17 - DA GARANTIA

17.1. A empresa deverá oferecer, em até 05 (cinco) dias úteis após a assinatura do Contrato o valor equivalente a 5% (cinco por cento) sobre o mesmo, em dinheiro, Fiança Bancária, Seguro Garantia ou Títulos da Dívida Pública, sob pena de rescisão contratual e aplicação das sanções legais.

17.2. A garantia deverá ser prorrogada pela Contratada a cada solicitação de prorrogação do contrato, até a conclusão da obra.

18- DO PAGAMENTO

18.1. Os pagamentos serão efetuados, até o 30º (trigésimo) dia do mês subsequente ao da prestação do serviço, comprovada a execução dos serviços e juntadas as notas fiscais exigidas, conforme Calendário de Pagamentos à Fornecedores, correndo a despesa na:

Órgão 08 – Secretaria Municipal de Turismo e Cultura
Unidade 01 – Secretaria Municipal de Turismo e Cultura
23.695.0092.1665 – Revitalização de Praças Públicas
4.4.90.51 – Obras e Instalações (886)
4.4.90.51 – Obras na Praça da Matriz (88602)

18.2. A forma de pagamento será por meio de crédito em conta bancária, devendo a contratada informar banco, agência, operação e número da conta bancária em nome da contratada, ou através de boleto de cobrança bancária.

a) Quando a cobrança ocorrer por boleto, o mesmo somente poderá ser emitido com código de barra padrão FEBRABAN com vencimento apresentação.

18.3. Caso o objeto do certame seja passível de retenção de imposto, conforme IN/RFB 1234/12 e IN/RFB 971/09, a contratada ficará sujeita à aplicação desta.

18.4. A nota fiscal/fatura emitida pelo fornecedor deverá conter, em local de fácil visualização, a indicação do nº da licitação e da Ordem de Fornecimento, a fim de se acelerar o trâmite de recebimento do material e posterior liberação do documento fiscal para pagamento.

18.5. Em caso de atraso de pagamento por parte da contratante, o valor será



ESTADO DO RIO GRANDE DO SUL
PREFEITURA MUNICIPAL DE GARIBALDI

corrigido com base no percentual acumulado do IPCA, referente aos últimos 12 meses apurados.

19 – DAS OBRIGAÇÕES

19.1. DA CONTRATADA

- a) prestar os serviços na forma ajustada;
- b) Arcar com todas as despesas relativas ao objeto com taxas, impostos, obrigações trabalhistas, ou quaisquer outros acréscimos legais correrão por conta exclusiva do Contratado;
- c) manter durante toda a execução do contrato, em compatibilidade com as obrigações por ele assumidas, todas as condições de habilitação e qualificação exigidas na licitação;
- d) apresentar durante a execução do contrato, se solicitado, documentos que comprovem estar cumprindo legislação em vigor quanto às obrigações assumidas na presente licitação, em especial, encargos sociais, trabalhistas, previdenciários, tributários, fiscais e comerciais;
- e) assumir inteira responsabilidade pelas obrigações fiscais decorrentes da execução do presente contrato.
- f) Comunicar à Administração Municipal, por escrito, qualquer anormalidade de caráter urgente, e prestar os esclarecimentos quando solicitado pelo Município;
- g) A Contratada deve atender às medidas de segurança e saúde no trabalho, conforme subitens 5.48 e 5.50 da NR-5 do Ministério do Trabalho e Emprego (MTE).
- g) deverá, as suas expensas, recolher a Anotação de Responsabilidade Técnica da Obra (ART), Registro de Responsabilidade Técnica (RRT), antes do início dos serviços.

19.2. DO MUNICÍPIO:

- a) Prestar informações e os esclarecimentos atinentes ao objeto, que venham a ser solicitados pela licitante;
- b) Efetuar o pagamento nas condições e preços pactuados;
- c) Fiscalizar a execução do objeto do contrato por meio de servidor designado;

20 – DAS SANÇÕES ADMINISTRATIVAS

20.1. O responsável será sancionado com o impedimento de licitar ou contratar no âmbito da Administração Pública direta e indireta de todos os entes federativos, pelo prazo mínimo de 3 (três) anos e máximo de 6 (seis) anos, sem prejuízo de multa de 0,5% até 30% do valor estimado para a contratação e demais cominações legais, nos seguintes casos:

- a) dar causa à inexecução parcial do contrato;
- b) dar causa à inexecução parcial do contrato que cause grave dano à Administração, ao funcionamento dos serviços públicos ou ao interesse coletivo;
- c) dar causa à inexecução total do contrato;
- d) deixar de entregar a documentação exigida para o certame;
- e) não manter a proposta, salvo em decorrência de fato superveniente devidamente justificado;
- f) não celebrar o contrato ou não entregar a documentação exigida para a contratação, quando convocado dentro do prazo de validade de sua proposta;
- g) ensejar o retardamento da execução ou da entrega do objeto da licitação sem motivo justificado;
- h) apresentar declaração ou documentação falsa exigida para o certame ou prestar declaração falsa durante a licitação ou a execução do contrato;
- i) fraudar a licitação ou praticar ato fraudulento na execução do contrato;
- j) comportar-se de modo inidôneo ou cometer fraude de qualquer natureza;
- k) praticar atos ilícitos com vistas a frustrar os objetivos da licitação;
- l) praticar ato lesivo previsto no art. 5º da Lei nº 12.846, de 1º de agosto de 2013.



ESTADO DO RIO GRANDE DO SUL
PREFEITURA MUNICIPAL DE GARIBALDI

20.2. Para os fins da Subcondição "j" do subitem 20.1, reputar-se-ão inidôneos atos como os descritos nos artigos 337-F, 337-G, 337-I, 337-J e 337-K do Código Penal.

20.3. No caso de incidência de uma das situações previstas neste edital, a licitante será cientificada através do endereço eletrônico (e-mail) por ela informado no seu ato de vinculação ao certame; sendo que os prazos concedidos para manifestação fluirão, independentemente da confirmação de leitura da mensagem, e serão concedidos conforme o caso, de acordo com o estabelecido na Lei 14.133/2021.

21 - DAS DISPOSIÇÕES GERAIS

21.1. Somente poderão participar da Licitação, empresas legalmente constituídas e que estejam habilitadas e capacitadas a executar o seu objeto e que satisfaçam, integralmente, a todas as condições do Edital.

21.2. A proponente é responsável pela fidelidade e legitimidade das informações prestadas e dos documentos apresentados em qualquer fase da licitação. A falsidade de qualquer documento apresentado ou a inverdade das informações nele contidas implicará a imediata desclassificação da proponente que o tiver apresentado, ou, caso tenha sido a vencedora, o cancelamento do pedido de compra, sem prejuízo das demais sanções cabíveis.

21.3. Quaisquer inserções na proposta que visem modificar, extinguir ou criar direitos, sem previsão no edital, serão tidas como inexistentes, aproveitando-se a proposta no que não for conflitante com o instrumento convocatório.

21.4. De todas as reuniões de abertura lavrar-se-á ata circunstanciada, na qual se mencionará tudo o que ocorrer no ato.

21.5. Agentes Públicos, assim considerados aqueles do art. 6º, V, da Lei nº 14.133/21, estão impedidos de participar deste certame licitatório, (tanto como membro da diretoria da empresa ou como do quadro de funcionários desta), por determinação do art. 9º, § 1º, da Lei nº 14.133/21, tendo em vista a vedação expressa de contratar com o Município.

21.6. É facultada ao Agente de Contratação ou à autoridade competente, em qualquer fase da licitação, a promoção de diligência destinada a esclarecer ou complementar a instrução de assunto relacionado ao presente procedimento licitatório, vedada a inclusão posterior de documento ou informação que deveria constar da proposta.

21.7. A participação na Licitação implica na aceitação integral e irretratável pelas Licitantes, dos termos, cláusulas, condições e Anexos do Edital, que passarão a integrar o contrato como se transcrito, com lastro na legislação referida no preâmbulo da Licitação, bem como na observância das normas técnicas aplicáveis, não sendo aceita, sob qualquer hipótese, alegação de seu desconhecimento em qualquer fase do procedimento licitatório e execução do contrato.

21.8. A Administração poderá revogar a licitação por interesse público, devendo anulá-la por ilegalidade, em despacho fundamentado, sem a obrigação de indenizar.

I – O presente processo licitatório poderá ser revogado se, no curso do certame, for verificado que o Termo de Referência contempla valores que não representam o efetivo valor de mercado para o objeto licitado; medida que se efetivará através de prévio e fundamentado despacho, sem que assista direito de indenização aos partícipes do certame.

21.9. Caberá à licitante vencedora:

a) apresentar a relação de dos funcionários pertencentes ao seu quadro funcional, que farão parte da execução do objeto contratado, com a respectiva indicação do cargo e/ou função, assinada pelo representante legal e pelo responsável técnico da empresa;

b) sinalizar e iluminar adequadamente os locais em obras, nos turnos diurno e noturno, bem como limpeza final das obras;

c) fornecer todos os elementos materiais e humanos indispensáveis para a realização dos serviços;

d) matricular junto ao INSS as referidas obras, conforme o que prevê a legislação pertinente;



ESTADO DO RIO GRANDE DO SUL
PREFEITURA MUNICIPAL DE GARIBALDI

- e)** manter no local das obras um preposto para representá-la;
 - f)** cumprir e fazer cumprir as normas de medicina e segurança do trabalho;
 - g)** manter um diário de execução das obras;
 - h)** assegurar a perfeita execução das obras, sua proteção e conservação até o recebimento definitivo das mesmas;
 - i)** permitir e facilitar à Fiscalização a inspeção aos locais das obras em qualquer dia e hora, devendo prestar todos os informes e esclarecimentos solicitados por esta;
 - j)** substituir qualquer material, quando em desacordo com as respectivas especificações;
 - k)** assumir integral responsabilidade por danos causados ao Município ou a terceiros, decorrentes da obra ora contratada, inclusive, acidentes, mortes, perdas ou destruição;
 - l)** assumir todos os tributos que incidam ou venham a incidir sobre as obras contratadas, correndo por sua conta exclusiva a quitação desses tributos;
 - m)** assumir as obrigações decorrentes da Legislação Trabalhista e da Previdência Social, resultantes da contratação das obras aqui ajustadas, competindo-lhe exclusivamente, tais obrigações;
 - n)** refazer, às suas expensas, quaisquer obras e/ou serviços executados em desobediência às normas técnicas vigentes, ao objeto contratado, às determinações e adequações da Fiscalização;
 - o)** efetuar o registro das obras no CREA/RS, em observância a legislação vigente;
 - p)** instalar e manter no local da obra equipe permanente, sendo que a mesma deverá fornecer e elaborar o Diário de Obras, contendo todas as anotações pertinentes a obra, em duas vias, devidamente rubricadas pelo responsável técnico e pela fiscalização do Município;
 - q)** designar responsável técnico e preposto com atribuição específica junto ao CREA, compatível com o objeto do contrato, previamente aceito pela fiscalização, com amplos poderes para representá-la em tudo quanto se relacione com a execução das obras e serviços objeto deste contrato, devendo permanecer no local das obras e serviços.
- 21.10.** A licitante vencedora é responsável pelos danos causados diretamente ao contratante ou a terceiros, decorrentes da execução do contrato, devendo tomar todos os cuidados necessários durante as fases de execução e, após o término da obra, retirar todo e qualquer tipo de material, proveniente da obra, que possa causar acidentes aos usuários do local.
- 21.11.** A licitante vencedora fica obrigada a aceitar, nas mesmas condições contratuais, os acréscimos ou supressões que se fizerem necessários nos serviços, até 25% (vinte e cinco por cento) do valor atualizado do contrato.
- 21.12.** A licitante vencedora deverá apresentar a ART (Anotação de Responsabilidade Técnica) OU RTT (CAU), registrada no Conselho respectivo, do Responsável Técnico pela execução dos serviços, sem a qual estes não poderão ser iniciados, juntamente com os dados de identificação de seu preposto, de acordo com a Lei 14.133/21 e suas alterações.
- 21.13.** A licitante vencedora não poderá substituir o responsável técnico, salvo casos de força maior, e mediante prévia concordância do Município, satisfeitas todas as exigências do presente edital, de acordo com a Lei 14.133/21 e suas alterações.
- 21.14.** O(s) profissional(is) técnico(s) indicado(s) deverá(ão) ser o(s) único(s) responsável(is) em todas as fases do procedimento licitatório e da execução contratual, devendo comparecer ao local da obra ou serviço sempre que solicitado pela fiscalização.
- 21.15.** Não serão admitidas, sob quaisquer motivos, modificações ou substituições das propostas ou de quaisquer documentos.
- 21.16.** É de inteira e expressa responsabilidade da licitante vencedora todas as obrigações sociais e de proteção aos seus empregados, bem como as despesas necessárias para a execução do objeto do contrato, incluindo custos de fretes, mão de obra, equipamentos, equipamentos mecânicos, viaturas, recursos humanos e materiais, encargos sociais, fiscais, comerciais, trabalhistas, previdenciários e quaisquer outras despesas que se



ESTADO DO RIO GRANDE DO SUL
PREFEITURA MUNICIPAL DE GARIBALDI

fizerem necessárias ao cumprimento das obrigações decorrentes deste Edital.

21.17. A licitante vencedora submete-se às exigências, descontos e/ou retenções exigidos pelo INSS, IR e ISS.

21.18. Fica assegurado ao Município de Garibaldi/RS, o direito de, a qualquer tempo, revogar a presente Licitação, por interesse público, decorrente de fato superveniente, devidamente comprovado, suficiente para justificar o ato, sem que assista às licitantes direito à indenização.

21.19. Quaisquer informações ou dúvidas de ordem técnica, bem como aquelas decorrentes de interpretação do edital, deverão ser solicitadas ao Setor de Licitações, sito na Rua Júlio de Castilhos, nº 254, pelo telefone (54) 3462-8228 ou através do e-mail licitacoes@garibaldi.rs.gov.br, no horário compreendido entre as 8h às 11h30min e das 13h30min às 17h, preferencialmente, com antecedência mínima de 03 (três) dias da data marcada para abertura do certame.

21.20. Ocorrendo decretação de feriado ou qualquer fato superveniente que impeça a realização de ato do certame na data marcada, a data constante deste edital será transferida, automaticamente, para o primeiro dia útil ou de expediente normal subsequente ao ora fixado.

21.21. Para agilização dos trabalhos, solicita-se que as licitantes façam constar na documentação o seu endereço, e-mail e o número de telefone.

21.22. Todos os documentos exigidos no presente instrumento convocatório deverão ser apresentados em original ou por qualquer processo de cópia autenticada por tabelião ou servidor do Município, ainda, publicação em órgão da imprensa oficial. Os documentos extraídos de sistemas informatizados (Internet) ficarão sujeitos à verificação da autenticidade de seus dados e de sua validade, pela Administração.

21.23. A proponente que vier a ser contratada ficará obrigada a aceitar, nas mesmas condições contratuais, os acréscimos ou supressões que se fizerem necessários, por conveniência da Administração, dentro do limite permitido pelo artigo 125 da Lei nº 14.133/2021, sobre o valor inicial atualizado do contratado.

21.24. Administração tem a prerrogativa de fiscalizar o cumprimento satisfatório do objeto da presente licitação, por meio de agente designado para tal função, conforme o disposto na Lei nº 14.133/2021.

21.25. Na contagem dos prazos estabelecidos neste Edital e seus Anexos, excluir-se-á o dia do início e incluir-se-á o do vencimento. Só se iniciam e vencem os prazos em dias de expediente na Administração.

21.26. Este edital está à disposição dos interessados no horário das 8 horas às 11 horas e 30 minutos e das 13h30min às 17h, na Prefeitura Municipal de Garibaldi, na Rua Júlio de Castilhos, nº 254, telefone (54) 3462-8228, ou, no site www.garibaldi.rs.gov.br.

21.27. São anexos deste Edital:

Anexo I - Modelo Declaração de integralidade de Custos

Anexo II - Modelo de Credenciamento

Anexo III - Mod. Dec. de microempresa, a empresa de pequeno porte

Anexo IV - Modelo de declaração de Idoneidade

Anexo V - Modelo de declaração de cumprimento ao artigo 7º, inciso XXXIII do CF

Anexo VI - Modelo declaração de disponibilidade de máquinas e pessoal técnico

Anexo VII - Modelo Declaração Indicando Endereço Eletrônico.

Anexo VIII - Modelo Declaração Reserva de cargos

Anexo IX - Modelo Declaração compromisso visita da obra

Anexo X - Modelo Termo de Compromisso

Anexo XI - Modelo de Declaração de Vistoria

Anexo XII - Modelo de Declaração de Não Vistoria

Anexo XIII - Minuta de Contrato

Anexos Técnicos - Planilha Orçamentária, Memorial Descritivo, Cronograma, BDI,



ESTADO DO RIO GRANDE DO SUL
PREFEITURA MUNICIPAL DE GARIBALDI

Encargos Sociais, Projetos e demais anexos técnicos encontram-se em arquivos anexos a este edital, em formato PDF.

21.28. Fica eleito, de comum acordo entre as partes, o Foro da Comarca de Garibaldi, para dirimir quaisquer litígios oriundos da licitação e do contrato decorrente, com expressa renúncia a outro qualquer, por mais privilegiado que seja.

Garibaldi, 20 de junho de 2024.

BEATRIZ ARREGUI SOPELSA

Secretária Municipal de Turismo e Cultura,
em substituição

JÉSSICA PIMENTEL DA SILVA

Departamento de Compras e Licitações

Com exceção do "objeto", sobre o qual está Assessoria Jurídica não possui conhecimento técnico para se manifestar, este edital se encontra examinado e aprovado por esta Assessoria.

Emiliano Romagna - OAB/RS 73.407

Assessor Jurídico
Procuradoria Geral do Município



ESTADO DO RIO GRANDE DO SUL
PREFEITURA MUNICIPAL DE GARIBALDI

**A N E X O I – DECLARAÇÃO DE INTEGRALIDADE DE CUSTOS
CONCORRÊNCIA Nº ____/2024**

A empresa inscrita no CNPJ sob o nº, estabelecida na Rua, nº ..., Bairro ..., na cidade de, por meio de seu representante legal, Sr., brasileiro, (estado civil), inscrito no CPF sob o nº ..., portador da cédula de identidade nº ..., residente e domiciliado na Rua, nº ..., Bairro, na cidade de, DECLARA, sob as penas da lei, que a proposta econômica apresentada compreende a integralidade dos custos para atendimento dos direitos trabalhistas assegurados na Constituição Federal, nas leis trabalhistas, nas normas infralegais, nas convenções coletivas de trabalho e nos termos de ajustamento de conduta vigentes na data de entrega das propostas.

....., de....., de 2024.

Assinatura do representante legal



ESTADO DO RIO GRANDE DO SUL
PREFEITURA MUNICIPAL DE GARIBALDI

A N E X O II – MODELO DE CREDENCIAMENTO
CONCORRÊNCIA Nº ____/2024

A empresa inscrita no CNPJ sob o nº, estabelecida na Rua, nº ..., Bairro ..., na cidade de, através do presente, credenciamos o Sr., brasileiro, (estado civil), inscrito no CPF sob o nº ..., portador da cédula de identidade nº ..., residente e domiciliado na Rua, nº ..., Bairro ..., na cidade de, a participar da licitação instaurada pelo Município de Garibaldi, na modalidade de Concorrência Eletrônica, sob o nº/2024, na qualidade de REPRESENTANTE LEGAL, outorgando-lhe plenos poderes para pronunciar-se em nome da empresa, bem como formular propostas, lances e praticar todos os demais atos inerentes ao certame.

....., de....., de 2024.

Assinatura do representante legal



ESTADO DO RIO GRANDE DO SUL
PREFEITURA MUNICIPAL DE GARIBALDI

**A N E X O III – DECLARAÇÃO DE ENQUADRAMENTO COMO MICROEMPRESA OU
EMPRESA DE PEQUENO PORTE OU COOPERATIVA PARA FRUIÇÃO DOS
BENEFÍCIOS DA LEI COMPLEMENTAR Nº123/2006
CONCORRÊNCIA Nº ____/2024**

A empresa inscrita no CNPJ sob o nº....., estabelecida na Rua, nº ..., Bairro ..., na cidade de, através do seu Representante legal Sr., brasileiro, (estado civil), inscrito no CPF sob o nº, RG nº, residente e domiciliado na Rua ..., nº ..., Bairro ..., na cidade de, DECLARA, para os fins do disposto na Lei Complementar nº. 123/2006, sob as sanções administrativas cabíveis e sob as penas da lei, que esta Empresa, na presente data, enquadra-se como:

() - **MICROEMPRESA**, conforme inciso I do artigo 3º da Lei Complementar nº 123, de 14 de dezembro de 2006.

() - **EMPRESA DE PEQUENO PORTE**, conforme inciso II do artigo 3º da Lei Complementar nº 123, de 14 de dezembro de 2006.

() - **COOPERATIVA**, conforme disposto nos art. 42 à 45 da Lei Complementar nº 123, de 14 de dezembro de 2006 e art. 34, da Lei nº 11.488, de 15 de junho de 2007.

Declara, ainda, que a empresa está excluída das vedações constantes do parágrafo 4º do artigo 3º da Lei Complementar nº 123, de 14 de dezembro de 2006.

Assinatura do representante legal da empresa



ESTADO DO RIO GRANDE DO SUL
PREFEITURA MUNICIPAL DE GARIBALDI

**A N E X O IV – DECLARAÇÃO DE IDONEIDADE
CONCORRÊNCIA Nº ____/2024**

Declaração de Idoneidade

A empresa inscrita no CNPJ sob o nº, estabelecida na Rua, nº, Bairro ..., na cidade de, através do seu Representante legal Sr., brasileiro, (estado civil), inscrito no CPF sob o nº, RG nº, residente e domiciliado na Rua ..., nº ..., Bairro ..., na cidade de, DECLARA, sob as penas da lei, que não foi declarada inidônea para licitar ou contratar com a Administração Pública.

Por ser expressão de verdade, firmamos o presente.

_____, em _____ de _____ de 2024.

Assinatura do representante legal



ESTADO DO RIO GRANDE DO SUL
PREFEITURA MUNICIPAL DE GARIBALDI

**A N E X O V – MODELO DE DECLARAÇÃO DE CUMPRIMENTO AO ARTIGO 7º,
INCISO XXXIII DO CF
CONCORRÊNCIA Nº ____/2024**

DECLARAÇÃO

A empresa inscrita no CNPJ sob o nº....., estabelecida na Rua, nº ..., Bairro ..., na cidade de ..., através do seu Representante legal Sr., brasileiro, (estado civil), inscrito no CPF sob o nº, RG nº, residente e domiciliado na Rua ..., nº ..., Bairro ..., na cidade de, DECLARA para os fins de direito, na qualidade de licitante que em cumprimento ao inciso XXXIII, do artigo 7º. da Constituição Federal de que não possuímos em nosso quadro funcional pessoas menores de 18 (dezoito) anos em trabalho noturno, perigoso ou insalubre e, de menores de 16 (dezesesseis) anos em qualquer trabalho, salvo na condição de aprendiz, a partir dos 14 (quatorze) anos.

Por ser expressão da verdade, firmamos o presente.

_____, em _____ de _____ de 2024

Assinatura do representante legal



ESTADO DO RIO GRANDE DO SUL
PREFEITURA MUNICIPAL DE GARIBALDI

**A N E X O VI – DECLARAÇÃO DE DISPONIBILIDADE DE MÁQUINAS,
EQUIPAMENTOS E PESSOAL TÉCNICO
CONCORRÊNCIA Nº ____/2024**

A empresa, inscrita no CNPJ sob o nº, estabelecida na Rua, nº, Bairro, na cidade de, através do seu Representante legal Sr., brasileiro, (estado civil), inscrito no CPF sob o nº, RG nº, residente e domiciliado na Rua, nº, Bairro, na cidade de, DECLARA, sob as penas da lei, que, caso declarada vencedora do presente processo licitatório que disporá, de todo o maquinário, equipamentos e pessoal técnico adequado e necessários para a execução da obra.

_____, em ____ de _____ de 2024

Assinatura do representante legal da empresa



ESTADO DO RIO GRANDE DO SUL
PREFEITURA MUNICIPAL DE GARIBALDI

**A N E X O VII – DECLARAÇÃO PARA INDICAÇÃO DE ENDEREÇO ELETRÔNICO E
TELEFONE
CONCORRÊNCIA Nº ____/2024**

A empresa inscrita no CNPJ sob o nº, estabelecida na Rua, nº ..., Bairro ..., na cidade de, através do seu Representante legal Sr., brasileiro, (estado civil), inscrito no CPF sob o nº, carteira de identidade nº, residente e domiciliado na Rua ..., nº ..., Bairro, na cidade de, **DECLARA** para os fins de direito, na qualidade de licitante do procedimento licitatório sob a modalidade CONCORRÊNCIA ELETRÔNICA nº. /2024, que indica o seguinte endereço eletrônico: _____ e Telefone: _____ para recebimento de eventuais contatos necessários, inclusive notificações administrativas, imposição de penalidade e outros, Declarando ainda, que se compromete com o acompanhamento diário do endereço eletrônico, providenciando a confirmação de recebimento, além de informar imediatamente a alteração do endereço indicado.

Por ser expressão da verdade, firmamos o presente.

, de _____ de 2024

Assinatura do representante legal da empresa



ESTADO DO RIO GRANDE DO SUL
PREFEITURA MUNICIPAL DE GARIBALDI

**A N E X O VIII – DECLARAÇÃO DE RESERVA DE CARGOS
CONCORRÊNCIA Nº ____/2024**

**ATENÇÃO: VERIFICAR SE A EMPRESA SE SUBMETE AO REGRAMENTO CONTIDO NO ART. 93 LEI 8.213/91.
EM CASO POSITIVO, UTILIZAR O MODELO 1. EM CASO NEGATIVO, UTILIZAR O MODELO 2.**

MODELO 1

A empresa inscrita no CNPJ sob o nº, estabelecida na Rua, nº ..., Bairro ..., na cidade de ..., através do seu Representante legal Sr., brasileiro, (estado civil), inscrito no CPF sob o nº, carteira de identidade nº, residente e domiciliado na Rua ..., nº ..., Bairro, na cidade de, **DECLARA** para os fins de direito, na qualidade de licitante do procedimento licitatório sob a modalidade CONCORRÊNCIA ELETRÔNICA nº. /2024, que cumpre as exigências de reserva de cargos prevista no Art. 93 da Lei 8.213/91, bem como em outras normas específicas, para pessoa com deficiência e para reabilitado da Previdência Social.

MODELO 2

A empresa inscrita no CNPJ sob o nº, estabelecida na Rua, nº ..., Bairro ..., na cidade de ..., através do seu Representante legal Sr., brasileiro, (estado civil), inscrito no CPF sob o nº, carteira de identidade nº, residente e domiciliado na Rua ..., nº ..., Bairro, na cidade de, **DECLARA** para os fins de direito, na qualidade de licitante do procedimento licitatório sob a modalidade CONCORRÊNCIA ELETRÔNICA nº. /2024, que está ciente do regramento constante no Art. 93 da Lei 8.213/91 quanto às exigências de reserva de cargos prevista para pessoa com deficiência e para reabilitado da Previdência Social, e que não se enquadra na referida obrigação legal até a presente data.

Por ser expressão da verdade, firmamos o presente.

, de de 2024

Assinatura do representante legal da empresa



ESTADO DO RIO GRANDE DO SUL
PREFEITURA MUNICIPAL DE GARIBALDI

**A N E X O IX – TERMO DE COMPROMISSO DE VISITA NA OBRA
CONCORRÊNCIA Nº ____/2024**

..... engenheiro e/ou arquiteto, inscrito no CREA sob o nº.....responsável técnico da empresa.....estabelecida inscrita no CNPJ nº....., DECLARO, sob as penas da lei, que, assumo o compromisso de realizar visitas regulares na obra, , de modo a garantir o perfeito andamento dos serviços, prestando total assistência técnica para execução.

Por ser expressão da verdade, firmamos o presente.

_____ em ____ de _____ de 2024

Assinatura do responsável técnico



ESTADO DO RIO GRANDE DO SUL
PREFEITURA MUNICIPAL DE GARIBALDI

**A N E X O X – TERMO DE COMPROMISSO
CONCORRÊNCIA Nº ____/2024**

A empresa..... estabelecida inscrita no CNPJ nº....., através do seu Representante legal Sr.....inscrito no CPF nº.....RG nº.....e Responsável Técnico Engenheiro Sr..... inscrito no CPF nº.....RG nº.....CREA nº..... DECLARA, sob as penas da lei e para fins de direito, na qualidade de licitante do presente processo licitatório, sob a modalidade Concorrência Eletrônica/2024, que objetiva a

.....
.....
.., que tudo será executado conforme Projetos e Especificações, Memoriais Descritivos, Quantitativos Estimados, Orçamento Estimado e Minuta de Contrato, que são parte integrante do processo licitatório e em cumprimento ao subitem 3.1 da habilitação, inciso V, do instrumento convocatório, que o responsável técnico detentor do atestado de capacidade técnica será o responsável em todas as fases deste procedimento licitatório até a conclusão do objeto do contrato, não sendo substituído, salvo casos de força maior, e mediante prévia concordância do Município, apresentando para tal fim o acervo do novo técnico a ser incluído, que deverá ser igual ou superior ao do anterior, bem como as demais comprovações.

Por ser expressão da verdade, firmamos o presente compromisso.

_____, em ____ de _____ de 2024.

Assinatura do
Representante legal da empresa

Assinatura do
Profissional responsável técnico



ESTADO DO RIO GRANDE DO SUL
PREFEITURA MUNICIPAL DE GARIBALDI

**ANEXO XI – DECLARAÇÃO DE VISTORIA
CONCORRÊNCIA PÚBLICA ____/2024**

DECLARAÇÃO DE VISTORIA

DADOS DA EMPRESA: _____

NOME: _____

CNPJ: _____

ENDEREÇO: _____

Na qualidade de Responsável Técnico da empresa acima descrita, declaro ter vistoriado o local em que a obra será realizada conforme Concorrência Pública nº ____/2024, bem como concordar com a execução de forma global, observando todos os itens a serem executados, conforme especificações anexa ao edital pelo valor a ser apresentado na proposta financeira.

Local e data

Assinatura

Nome:

CREA Nº:

Visto do Engenheiro ou outro
designado Responsável da
Municipalidade:
Data:

Nome - Cargo
CREA/RS Nº
Matrícula Nº



ESTADO DO RIO GRANDE DO SUL
PREFEITURA MUNICIPAL DE GARIBALDI

**ANEXO XII – DECLARAÇÃO DE NÃO VISTORIA
CONCORRÊNCIA PÚBLICA _____/2024**

DECLARAÇÃO DE NÃO VISTORIA

DADOS DA EMPRESA: _____

NOME: _____

CNPJ: _____

ENDEREÇO: _____

Na qualidade de Responsável Técnico da empresa acima descrita, declaro para fins do processo licitatório na modalidade Concorrência de nº _____/2024, instaurando pelo Município de Garibaldi/RS, que por deliberação única e exclusiva da declarante, a mesma **NÃO** participou da visita técnica disponível no referido processo licitatório, estando ciente do local das obras e de suas condições pelo qual reconhece ser perfeitamente viável o cumprimento integral e pontual das obrigações assumidas e estabelecidas no presente Edital, em todas as fases da presente licitação, que verificou todos os materiais, ferramental e equipamento necessário à execução da obra, sendo de minha total responsabilidade e conhecimento as condições de realização dos serviços, não podendo alegar futuramente desconhecimentos das condições do local e ainda, não recaindo em nenhuma hipótese qualquer responsabilidade sobre o Município ou argumento futuro, inclusive em favor de eventuais pretensões de acréscimo dos preços propostos, quanto à não vistoria antecipada.

Local e data

Assinatura

Nome:
CREA Nº:



ESTADO DO RIO GRANDE DO SUL
PREFEITURA MUNICIPAL DE GARIBALDI

**A N E X O XIII - MINUTA DE CONTRATO
CONCORRÊNCIA Nº ____/2024**

O presente termo trata-se de uma minuta podendo ocorrer alterações quando de sua formalização, desde que não afetem cláusulas péticas do edital, cabendo ao contratante sua conferência por ocasião da assinatura.

Contrato celebrado entre o **MUNICÍPIO DE GARIBALDI/RS**, sito na Rua Júlio de Castilhos, 254, inscrito no CNPJ nº 88.594.999/0001-95, através da Secretaria Municipal de Turismo e Cultura, representada neste ato pela Secretária Ana Pauline Mombach, nomeada pela portaria nº xxx/xxxx e portador da matrícula funcional nº xxxx, doravante denominada CONTRATANTE e, a **empresa XXXXXXXXXXXXXXXXXXXXXXXX**, com sede na Rua, nº, Bairro, no município de, RS, CEP:, inscrita no CNPJ sob nº, neste ato devidamente representada por sua responsável legal XXXXXXXXXXXXXXXXXXXX, conforme Certificado da Condição de Microempreendedor Individual (MEI), a seguir denominada CONTRATADA, em observância às disposições da Lei nº 14.133, de 1º de abril de 2021, e demais legislação aplicável, tem entre si justo e acordado celebrar o presente Contrato de Prestação de Serviços, oriundo do Processo de Licitação por Concorrência nº 012/2024 e pelas condições que estipulam a seguir.

CLÁUSULA PRIMEIRA - DO OBJETO

1.1. O presente Edital objetiva a contratação de empresa especializada na prestação dos serviços necessários à revitalização da Praça São Francisco de Assis, mais conhecida como Praça da Matriz, localizada na Travessa 31 de outubro, esquina com a Rua Júlio de Castilhos, na cidade de Garibaldi/RS, com fornecimento de material e mão de obra, tudo conforme projetos, planilhas de orçamento, cronograma físico-financeiro, memorial descritivo e minuta de contrato, que integraram a Concorrência nº 012/2024.

1.2. Esta construção compreende material e mão de obra em regime de empreitada por preço unitário, tudo conforme projeto de engenharia, composto de planta, memorial descritivo, planilha orçamentária e cronograma de execução físico-financeiro, mais minuta de contrato que são partes integrantes e não desmembráveis da Concorrência nº 012/2024.

1.3. A execução dos trabalhos atenderá as normas vigentes, projetos, memorial descritivo, cronograma físico-financeiro e planilha orçamentária, que fazem parte integrante do presente.

1.4. Os valores para as obras estão de acordo com planilhas orçamentárias.

CLÁUSULA SEGUNDA - DO PREÇO E DO PAGAMENTO

2.1. A Contratante pagará à Contratada, pela obra o valor total de R\$...... (), conforme planilhas de composição de custos.

2.2. Os pagamentos serão efetuados, até o 30º (trigésimo) dia do mês subsequente ao da prestação do serviço, comprovada a execução dos serviços e juntadas as notas fiscais exigidas, conforme Calendário de Pagamentos à Fornecedores, correndo a despesa na:

Órgão 08 – Secretaria Municipal de Turismo e Cultura
Unidade 01 – Secretaria Municipal de Turismo e Cultura
23.695.0092.1665 – Revitalização de Praças Públicas
4.4.90.51 – Obras e Instalações (886)
4.4.90.51 – Obras na Praça da Matriz (88602)

2.3. A forma de pagamento será por meio de crédito em conta bancária, devendo a contratada informar banco, agência, operação e número da conta bancária em nome da contratada, ou através de boleto de cobrança bancária.



ESTADO DO RIO GRANDE DO SUL
PREFEITURA MUNICIPAL DE GARIBALDI

a) Quando a cobrança ocorrer por boleto, o mesmo somente poderá ser emitido com código de barra padrão FEBRABAN com vencimento apresentação.

2.4. Caso o objeto do certame seja passível de retenção de imposto, conforme IN/RFB 1234/12 e IN/RFB 971/09, a contratada ficará sujeita à aplicação desta.

2.5. A nota fiscal/fatura emitida pelo fornecedor deverá conter, em local de fácil visualização, a indicação do nº da licitação e da Ordem de Fornecimento, a fim de se acelerar o trâmite de recebimento do material e posterior liberação do documento fiscal para pagamento.

2.6. Em caso de atraso de pagamento por parte da contratante, o valor será corrigido com base no percentual acumulado do IPCA, referente aos últimos 12 meses apurados.

CLÁUSULA TERCEIRA – DO REAJUSTE, REPACTUAÇÃO, REEQUILÍBRIO E GESTÃO DO CONTRATO

3.1. A vencedora deverá observar durante a execução do contrato as normas técnicas aplicáveis ao serviço, bem como as normas de segurança do trabalho.

3.2. A vencedora deverá executar os serviços observando fielmente as normas vigentes, projetos, memorial descritivo, cronograma físico-financeiro e planilha orçamentária, que fazem parte integrante do presente o edital, inclusive em relação à qualidade dos materiais e ao cronograma de execução, e os termos da sua proposta.

3.3. A vencedora deverá manter, durante toda a execução contratual, todas as condições de habilitação e qualificação exigidas na licitação, inclusive quanto às contribuições para o FGTS e INSS relativa aos empregados utilizados na prestação do serviço, devendo apresentar mensalmente à Administração os comprovantes de pagamentos dos encargos trabalhistas e previdenciários.

3.4. Antes de formalizar ou prorrogar o prazo de vigência do contrato, a Administração verificará a regularidade fiscal do contratado, consultar o Cadastro Nacional de Empresas Inidôneas e Suspensas (Ceis) e o Cadastro Nacional de Empresas Punidas (Cnep), emitir as certidões negativas de inidoneidade, de impedimento e de débitos trabalhistas e juntá-las ao respectivo processo.

3.5. A gestão do presente contrato ou instrumento equivalente será feita pela servidora ANA PAULINE MOMBACH, matrícula 5.341, tendo como obrigação:

- a)** conferir a existência de empenho prévio à realização da despesa;
- b)** acompanhar a publicação tempestiva do extrato do contrato;
- c)** conferir a existência de designação de fiscal para o contrato celebrado pela Administração;
- d)** controlar os limites de acréscimo e de supressão nas obras, serviços ou compras, inclusive em atas de registro de preços, em conformidade com a legislação;
- e)** adotar as providências para a confecção tempestiva dos termos aditivos, quando for o caso, atendidas as formalidades previstas na legislação.
- f)** receber ou formular os pedidos de repactuação e de reequilíbrio econômico-financeiro, encaminhando-os para os órgãos competentes realizarem a análise correspondente, submetendo-os à autoridade;
- g)** deliberar sobre o pedido de substituição do responsável técnico, desde que este detenha experiência e qualificação equivalente ou superior ao substituído, a ser verificada de acordo com as regras do processo que deu origem à contratação;
- h)** examinar, periodicamente, a atualização e a adequação da documentação do contratado em relação às obrigações trabalhistas, previdenciárias e fiscais, notificando-o em caso de irregularidade, dando ciência à autoridade, sugerindo a aplicação de sanção e a rescisão contratual se persistir o descumprimento, observados ampla defesa e o contraditório;
- i)** manifestar-se sobre eventual pedido de subcontratação;
- j)** executar outras atividades determinadas pelo superior hierárquico.

3.6. O fiscal do presente contrato ou documento equivalente será a servidora CARINA PANNO BRANCHER, matrícula 5.650, tendo como obrigação:

- a)** conhecer os termos do processo de contratação e as condições do contrato, em especial os prazos, os cronogramas, as obrigações das partes, os casos de rescisão, a existência de cláusula de modificação do preço, se for o caso, e as hipóteses de aditamento;



ESTADO DO RIO GRANDE DO SUL
PREFEITURA MUNICIPAL DE GARIBALDI

b) acompanhar e fiscalizar a execução da obra, do serviço ou do fornecimento de bens, em estrita observância ao edital e ao contrato;

c) juntar documentos, registrar telefonemas, fazer anotações, redigir atas de reunião, anexar correspondências, inclusive as eletrônicas, e quaisquer documentos relativos à execução do contrato, no processo de fiscalização;

d) registrar todas as ocorrências durante a execução do contrato, solicitando ao Departamento Jurídico a notificação por escrito do contratado, que deverá conter determinação para saneamento das faltas ou defeitos observados em prazo a ser estipulado de acordo com o caso concreto;

e) fazer cumprir fielmente as obrigações avençadas, relatando por escrito e sugerindo à autoridade superior a aplicação das sanções, na forma do edital e do contrato, no caso de inadimplência, garantindo ao contratado o direito de defesa;

f) conferir a conclusão das etapas e o cumprimento das condições de pagamento;

g) dar recebimento provisório das obras, serviços e compras mediante termo circunstanciado;

h) dar recebimento definitivo das obras, serviços e compras mediante termo circunstanciado, se houver previsão expressa na portaria de designação; e

i) executar outras atividades determinadas pelo superior hierárquico.

3.7. A extinção do contrato poderá ser:

a) determinada por ato unilateral e escrito da Administração, exceto no caso de descumprimento decorrente de sua própria conduta;

b) consensual, por acordo entre as partes, por conciliação, por mediação ou por comitê de resolução de disputas, desde que haja interesse da Administração;

c) determinada por decisão arbitral, em decorrência de cláusula compromissória ou compromisso arbitral, ou por decisão judicial.

3.8. DO REAJUSTE/REEQUILÍBRIO/REPACTUAÇÃO

3.8.1. No vencimento do contrato os preços poderão ser reajustados, se for o caso, até o índice do IPCA, com data-base vinculada à data do orçamento estimado, respeitado o interregno de um ano para concessão.

3.8.2. A contratada, em função da dinâmica do mercado, poderá solicitar a atualização dos preços vigentes, mediante solicitação à Administração Municipal, acompanhada de documentos que comprovem a procedência do pedido.

3.8.3. A atualização não poderá ultrapassar o preço praticado no mercado e deverá manter a diferença percentual apurada entre o preço originalmente constante da proposta e o preço de mercado vigente à época.

3.8.4. O pedido de reequilíbrio somente será analisado pela Administração Pública após a inequívoca comprovação da ocorrência do fato gerador que ensejou o alegado desequilíbrio no fluxo financeiro da Contratada.

3.8.5. Considerando-se que o equilíbrio exigido na relação contratual envolve uma contraposição entre encargos e vantagens, não serão concedidos reequilíbrios que ensejam impacto irrisório ao Contratante.

3.8.6. A base de cálculo do reajuste anual será o valor da proposta financeira apresentada, com o acréscimo, se houver, de eventuais correções inflacionárias decorrentes do decurso de prazo contratual, sendo descontada a porcentagem dos reequilíbrios concedidos durante a contratação.

3.8.7. Poderá haver repactuação sempre que houver regime de dedicação exclusiva de mão de obra ou predominância de mão de obra, mediante demonstração analítica da variação dos custos.

3.8.8. O pedido de repactuação deve solicitado pela CONTRATADA e observado o interregno mínimo de 01 (um) ano contado da data da apresentação da proposta ou da data da última repactuação, competindo à CONTRATADA justificar e comprovar a variação dos custos, apresentando memória de cálculo e planilhas apropriadas para análise e posterior aprovação da CONTRATANTE;

3.8.9. A repactuação poderá ser dividida em tantas parcelas quantas forem necessárias, em respeito ao princípio da anualidade do reajustamento dos preços da contratação, podendo ser



ESTADO DO RIO GRANDE DO SUL
PREFEITURA MUNICIPAL DE GARIBALDI

realizada em momentos distintos para discutir a variação de custos que tenham sua anualidade resultante em datas diferenciadas, tais como os custos decorrentes da mão de obra e os custos decorrentes dos insumos necessários à execução do serviço.

3.8.10. O interregno mínimo de 01 (um) ano para a primeira repactuação será contado:

3.8.10.1. Para os custos relativos à mão de obra, vinculados à data-base da categoria profissional: a partir dos efeitos financeiros do acordo, dissídio ou convenção coletiva de trabalho, vigente à época da apresentação da proposta, relativo a cada categoria profissional abrangida pelo contrato;

3.8.10.2. Para os insumos discriminados na Planilha de Custos e Formação de Preços que estejam diretamente vinculados ao valor de preço público (tarifa): do último reajuste aprovado por autoridade governamental ou realizado por determinação legal ou normativa;

3.8.10.3. Para os demais custos, sujeitos à variação de preços do mercado (insumos não decorrentes da mão de obra): a partir da data limite para apresentação das propostas constantes do Edital.

3.8.11. Nas repactuações subsequentes à primeira, o interregno de um ano será computado da última repactuação correspondente à mesma parcela objeto de nova solicitação. Entende-se como última repactuação, a data em que iniciados seus efeitos financeiros, independentemente daquela em que celebrada ou apostilada.

3.8.12. O prazo para a CONTRATADA solicitar a repactuação encerra-se na data da prorrogação contratual subsequente ao novo acordo, dissídio ou convenção coletiva que fixar os novos custos de mão de obra da categoria profissional abrangida pelo contrato, ou na data do encerramento da vigência do contrato, caso não haja prorrogação.

3.8.13. Caso a CONTRATADA não solicite a repactuação tempestivamente, dentro do prazo acima fixado, ocorrerá a preclusão do direito à repactuação.

3.8.14. Nessas condições, se a vigência do contrato tiver sido prorrogada, nova repactuação só poderá ser pleiteada após o decurso de novo interregno mínimo de 01 (um) ano, contado:

3.8.14.1. Da vigência do acordo, dissídio ou convenção coletiva anterior, em relação aos custos decorrentes de mão de obra;

3.8.14.2. Do último reajuste aprovado por autoridade governamental ou realizado por determinação legal ou normativa, para os insumos discriminados na Planilha de Custos e Formação de Preços que estejam diretamente vinculados ao valor de preço público (tarifa); e

3.8.14.3. Do dia em que se completou um ou mais anos da apresentação da proposta, em relação aos custos sujeitos à variação de preços do mercado;

3.8.15. Caso, na data da prorrogação contratual, ainda não tenha sido celebrado o novo acordo, dissídio ou convenção coletiva da categoria, ou ainda não tenha sido possível à CONTRATANTE ou à CONTRATADA proceder aos cálculos devidos, deverá ser inserida cláusula no termo aditivo de prorrogação para resguardar o direito futuro à repactuação, a ser exercido tão logo se disponha dos valores reajustados, sob pena de preclusão.

3.8.16. A repactuação de preços será formalizada por apostilamento ou termo aditivo.

OBSERVAÇÃO: o prazo para resposta ao pedido de repactuação de preços será, preferencialmente de 1 (um) mês, contado da data do fornecimento da documentação.

CLÁUSULA QUARTA – DA VIGÊNCIA

4.1. O prazo de vigência do presente contrato será de 12 (doze) meses, contados do recebimento da Ordem de Início e se encerrará concomitantemente com a declaração de cumprimento integral de seu objeto pela Secretaria competente, podendo ser prorrogado até o limite da Lei, a critério da Secretaria.

CLÁUSULA QUINTA - ENCARGOS SOCIAIS

5.1. O licitante se obriga a manter sob sua exclusiva conta todos os servidores e operários empregados nos serviços, que deverão estar por ela segurados contra riscos de acidentes de trabalho, observadas, também, as prescrições das Leis Trabalhistas e Previdência Social, seus regulamentos e portarias, ficando a licitante como única e exclusiva responsável por todas as infrações em que incorrer.



ESTADO DO RIO GRANDE DO SUL
PREFEITURA MUNICIPAL DE GARIBALDI

CLÁUSULA SEXTA - DA MEDIÇÃO E DO RECEBIMENTO

6.1. O recebimento não exclui a responsabilidade civil pela solidez e segurança dos serviços, nem a ético-profissional pela perfeita execução do objeto.

CLÁUSULA SÉTIMA - DO PRAZO DE EXECUÇÃO DOS SERVIÇOS

7.1. Os serviços deverão iniciar-se em até 05 (cinco) dias consecutivos após o recebimento da ordem de Serviço expedida pela Secretaria Municipal de Turismo e Cultura.

7.2. O prazo de execução dos serviços será de 90 (noventa) dias consecutivos, contados da assinatura da ordem de início, podendo ser prorrogado de acordo com a execução das obras, mediante aprovação da Secretaria Competente.

7.3. Serão de inteira responsabilidade da CONTRATADA acidentes que porventura venham a ocorrer, em face de inobservância das normas de proteção recomendadas.

7.4. É vedada a contratada subcontratar ou transferir o contrato, sem estar expressamente autorizada por escrito pelo município.

7.5. A empresa vencedora deverá colocar, no local da obra, sinalização adequada, sendo que deverá ficar dentro dos padrões exigidos pelo município.

CLÁUSULA OITAVA - DA GARANTIA DA OBRA

8.1. O objeto da presente contratação deverá ter garantia de 05 (cinco) anos contados do Recebimento Definitiva da Obra, ficando o contratado responsável pela solidez e segurança das obras executadas, assim como em razão dos materiais empregados.

8.1.1. Os defeitos constatados nos serviços por executados pela licitante vencedora deverão ser reparados no prazo estabelecido na comunicação do Município.

8.2. A empresa deverá oferecer, em até 05 (cinco) dias úteis após a assinatura do Contrato o valor equivalente a 5% (cinco por cento) sobre o mesmo, em dinheiro, Fiança Bancária, Seguro Garantia ou Títulos da Dívida Pública, sob pena de rescisão contratual e aplicação das sanções legais.

8.3. A garantia deverá ser prorrogada pela Contratada a cada solicitação de prorrogação do contrato, até a conclusão da obra.

CLÁUSULA NONA - DAS OBRIGAÇÕES

9.1. DA CONTRATADA

- a)** prestar os serviços na forma ajustada;
- b)** Arcar com todas as despesas relativas ao objeto com taxas, impostos, obrigações trabalhistas, ou quaisquer outros acréscimos legais correrão por conta exclusiva do Contratado;
- c)** manter durante toda a execução do contrato, em compatibilidade com as obrigações por ele assumidas, todas as condições de habilitação e qualificação exigidas na licitação;
- d)** apresentar durante a execução do contrato, se solicitado, documentos que comprovem estar cumprindo legislação em vigor quanto às obrigações assumidas na presente licitação, em especial, encargos sociais, trabalhistas, previdenciários, tributários, fiscais e comerciais;
- e)** assumir inteira responsabilidade pelas obrigações fiscais decorrentes da execução do presente contrato.
- f)** Comunicar à Administração Municipal, por escrito, qualquer anormalidade de caráter urgente, e prestar os esclarecimentos quando solicitado pelo Município;
- g)** A Contratada deve atender às medidas de segurança e saúde no trabalho, conforme subitens 5.48 e 5.50 da NR-5 do Ministério do Trabalho e Emprego (MTE).
- g)** deverá, as suas expensas, recolher a Anotação de Responsabilidade Técnica da Obra (ART), Registro de Responsabilidade Técnica (RRT), antes do início dos serviços.

9.2. DO MUNICÍPIO:

- a)** Prestar informações e os esclarecimentos atinentes ao objeto, que venham a ser solicitados pela licitante;
- b)** Efetuar o pagamento nas condições e preços pactuados;
- c)** Fiscalizar a execução do objeto do contrato por meio de servidor designado;



ESTADO DO RIO GRANDE DO SUL
PREFEITURA MUNICIPAL DE GARIBALDI

CLÁUSULA DÉCIMA – DA GESTÃO E FISCALIZAÇÃO DO CONTRATO

10.1. O contrato deverá ser executado fielmente pelas partes, de acordo com as cláusulas avençadas e as normas da Lei nº 14.133, de 2021, e cada parte responderá pelas consequências de sua inexecução total ou parcial.

10.2. Em caso de impedimento, ordem de paralisação ou suspensão do contrato, o cronograma de execução será prorrogado automaticamente pelo tempo correspondente, anotadas tais circunstâncias mediante simples apostila.

10.3. As comunicações entre o órgão ou entidade e a contratada devem ser realizadas por escrito sempre que o ato exigir tal formalidade, admitindo-se o uso de mensagem eletrônica para esse fim.

10.4. O órgão ou entidade poderá convocar representante da empresa para adoção de providências que devam ser cumpridas de imediato.

10.5. A execução do contrato deverá ser acompanhada e fiscalizada pelo (a) fiscal ALAN DE MOURA VIEIRA, matrícula 6.564.

10.6. O gestor do contrato coordenará a atualização do processo de acompanhamento e fiscalização do contrato contendo todos os registros formais da execução no histórico de gerenciamento do contrato, a exemplo da ordem de serviço, do registro de ocorrências, das alterações e das prorrogações contratuais, elaborando relatório com vistas à verificação da necessidade de adequações do contrato para fins de atendimento da finalidade da administração.

CLÁUSULA DÉCIMA PRIMEIRA – DA RESCISÃO

11.1. O CONTRATANTE poderá rescindir o presente contrato independente de interpelação ou de procedimento judicial:

11.1.1. no caso de dolo, culpa, simulação ou fraude na execução do contrato.

11.1.2. se a CONTRATADA transferir o contrato ou sua execução no todo ou em parte sem prévia autorização do CONTRATANTE.

11.1.3. se a CONTRATADA falir, entrar em concordata / recuperação judicial, em liquidação ou dissolução, e ainda alteração em sua estrutura social, que impossibilite ou prejudique a execução dos serviços.

11.1.4. O descumprimento de qualquer encargo trabalhista com os funcionários contratados pela Contratada. Será também aplicada advertência, multa de 10% do valor do contrato e poderá ser suspensa de participar em licitações com esta administração.

11.1.5. A CONTRATADA poderá rescindir o contrato quando o CONTRATANTE não efetuar os pagamentos que lhe são devidos no prazo de 60 (sessenta) dias.

11.1.6. O contrato poderá ser rescindido, ainda, por acordo mútuo, atendida a conveniência dos serviços, recebendo a CONTRATADA o valor dos serviços devidamente executados.

11.1.7. Em caso de inadimplemento contratual, por qualquer das partes, que resulte em rescisão contratual, estarão ambas as partes sujeitas às consequências da Lei nº 14.133/21.

CLÁUSULA DÉCIMA SEGUNDA – DAS PENALIDADES

12.1. O responsável será sancionado com o impedimento de licitar ou contratar no âmbito da Administração Pública direta e indireta de todos os entes federativos, pelo prazo mínimo de 3 (três) anos e máximo de 6 (seis) anos, sem prejuízo de multa de 0,5% até 30% do valor estimado para a contratação e demais cominações legais, nos seguintes casos:

- a)** dar causa à inexecução parcial do contrato;
- b)** dar causa à inexecução parcial do contrato que cause grave dano à Administração, ao funcionamento dos serviços públicos ou ao interesse coletivo;
- c)** dar causa à inexecução total do contrato;
- d)** deixar de entregar a documentação exigida para o certame;
- e)** não manter a proposta, salvo em decorrência de fato superveniente devidamente justificado;
- f)** não celebrar o contrato ou não entregar a documentação exigida para a contratação, quando convocado dentro do prazo de validade de sua proposta;



ESTADO DO RIO GRANDE DO SUL
PREFEITURA MUNICIPAL DE GARIBALDI

g) ensejar o retardamento da execução ou da entrega do objeto da licitação sem motivo justificado;

h) apresentar declaração ou documentação falsa exigida para o certame ou prestar declaração falsa durante a licitação ou a execução do contrato;

i) fraudar a licitação ou praticar ato fraudulento na execução do contrato;

j) comportar-se de modo inidôneo ou cometer fraude de qualquer natureza;

k) praticar atos ilícitos com vistas a frustrar os objetivos da licitação;

l) praticar ato lesivo previsto no art. 5º da Lei nº 12.846, de 1º de agosto de 2013.

12.2. Para os fins da Subcondição "j" do subitem 20.1, reputar-se-ão inidôneos atos como os descritos nos artigos 337-F, 337-G, 337-I, 337-J e 337-K do Código Penal.

12.3. No caso de incidência de uma das situações previstas neste edital, a licitante será cientificada através do endereço eletrônico (e-mail) por ela informado no seu ato de vinculação ao certame; sendo que os prazos concedidos para manifestação fluirão, independentemente da confirmação de leitura da mensagem, e serão concedidos conforme o caso, de acordo com o estabelecido na Lei 14.133/2021.

CLÁUSULA DÉCIMA TERCEIRA – DAS CONDIÇÕES GERAIS

13.1. Caberá à contratada:

a) apresentar a relação de dos funcionários pertencentes ao seu quadro funcional, que farão parte da execução do objeto contratado, com a respectiva indicação do cargo e/ou função, assinada pelo representante legal e pelo responsável técnico da empresa;

b) sinalizar e iluminar adequadamente os locais em obras, nos turnos diurno e noturno, bem como limpeza final das obras;

c) fornecer todos os elementos materiais e humanos indispensáveis para a realização dos serviços;

d) matricular junto ao INSS as referidas obras, conforme o que prevê a legislação pertinente;

e) manter no local das obras um preposto para representá-la;

f) cumprir e fazer cumprir as normas de medicina e segurança do trabalho;

g) manter um diário de execução das obras;

h) assegurar a perfeita execução das obras, sua proteção e conservação até o recebimento definitivo das mesmas;

i) permitir e facilitar à Fiscalização a inspeção aos locais das obras em qualquer dia e hora, devendo prestar todos os informes e esclarecimentos solicitados por esta;

j) substituir qualquer material, quando em desacordo com as respectivas especificações;

k) assumir integral responsabilidade por danos causados ao Município ou a terceiros, decorrentes da obra ora contratada, inclusive, acidentes, mortes, perdas ou destruição;

l) assumir todos os tributos que incidam ou venham a incidir sobre as obras contratadas, correndo por sua conta exclusiva a quitação desses tributos;

m) assumir as obrigações decorrentes da Legislação Trabalhista e da Previdência Social, resultantes da contratação das obras aqui ajustadas, competindo-lhe exclusivamente, tais obrigações;

n) refazer, às suas expensas, quaisquer obras e/ou serviços executados em desobediência às normas técnicas vigentes, ao objeto contratado, às determinações e adequações da Fiscalização;

o) efetuar o registro das obras no CREA/RS, em observância a legislação vigente;

p) instalar e manter no local da obra equipe permanente, sendo que a mesma deverá fornecer e elaborar o Diário de Obras, contendo todas as anotações pertinentes a obra, em duas vias, devidamente rubricadas pelo responsável técnico e pela fiscalização do Município;

q) designar responsável técnico e preposto com atribuição específica junto ao CREA, compatível com o objeto do contrato, previamente aceito pela fiscalização, com amplos poderes para representá-la em tudo quanto se relacione com a execução das obras e serviços objeto deste contrato, devendo permanecer no local das obras e serviços.

13.2. A contratada é responsável pelos danos causados diretamente ao contratante ou a terceiros, decorrentes da execução do contrato, devendo tomar todos os cuidados necessários



ESTADO DO RIO GRANDE DO SUL
PREFEITURA MUNICIPAL DE GARIBALDI

durante as fases de execução e, após o término da obra, retirar todo e qualquer tipo de material, proveniente da obra, que possa causar acidentes aos usuários do local.

13.3. A contratada fica obrigada a aceitar, nas mesmas condições contratuais, os acréscimos ou supressões que se fizerem necessários nos serviços, até 25% (vinte e cinco por cento) do valor atualizado do contrato.

13.4. A contratada deverá apresentar a ART (Anotação de Responsabilidade Técnica) OU RTT (CAU), registrada no Conselho respectivo, do Responsável Técnico pela execução dos serviços, sem a qual estes não poderão ser iniciados, juntamente com os dados de identificação de seu preposto, de acordo com a Lei 14.133/21 e suas alterações.

13.5. A contratada não poderá substituir o responsável técnico, salvo casos de força maior, e mediante prévia concordância do Município, satisfeitas todas as exigências do presente edital, de acordo com a Lei 14.133/21 e suas alterações.

13.6. O(s) profissional(is) técnico(s) indicado(s) deverá(ão) ser o(s) único(s) responsável(is) em todas as fases do procedimento licitatório e da execução contratual, devendo comparecer ao local da obra ou serviço sempre que solicitado pela fiscalização.

13.7. Não serão admitidas, sob quaisquer motivos, modificações ou substituições das propostas ou de quaisquer documentos.

13.8. É de inteira e expressa responsabilidade da contratada todas as obrigações sociais e de proteção aos seus empregados, bem como as despesas necessárias para a execução do objeto do contrato, incluindo custos de fretes, mão de obra, equipamentos, equipamentos mecânicos, viaturas, recursos humanos e materiais, encargos sociais, fiscais, comerciais, trabalhistas, previdenciários e quaisquer outras despesas que se fizerem necessárias ao cumprimento das obrigações decorrentes deste Edital.

13.9. A contratada submete-se às exigências, descontos e/ou retenções exigidos pelo INSS, IR e ISS.

13.10. A contratada fica obrigada a aceitar, nas mesmas condições contratuais, os acréscimos ou supressões que se fizerem necessários, por conveniência da Administração, dentro do limite permitido pelo artigo 125 da Lei nº 14.133/2021, sobre o valor inicial atualizado do contratado.

13.11. Fica eleito o Foro da Comarca de Garibaldi para dirimir dúvidas ou questões oriundas do presente contrato.

13.12. E por estarem justos e contratados, assinam o presente, por si e seus sucessores, em 5 (cinco) vias iguais e rubricadas para todos os fins de direito.

Garibaldi/RS, XX de XX de 2024.

Município de Garibaldi/RS
Sérgio Chesini

Contratada
CNPJ

Ass. jurídica

Fiscal

Este contrato foi examinado e aprovado por esta
Assessoria Jurídica.

EMILIANO ROMAGNA-OAB/RS 73.407
Assessor Jurídico/Procuradoria Geral do Município



ESTADO DO RIO GRANDE DO SUL
PREFEITURA MUNICIPAL DE GARIBALDI

A N E X O XIV – ANEXOS TÉCNICOS
CONCORRÊNCIA Nº ____/2024



ESTADO DO RIO GRANDE DO SUL
PREFEITURA MUNICIPAL DE GARIBALDI
SECRETARIA MUNICIPAL DE TURISMO E CULTURA

MEMORIAL DESCRITIVO

OBRA: Revitalização da Praça e Entorno da Igreja Matriz São Pedro

ENDEREÇO: Rua Júlio de Castilhos, bairro Centro, Garibaldi/RS

Garibaldi, junho de 2024.



ESTADO DO RIO GRANDE DO SUL
PREFEITURA MUNICIPAL DE GARIBALDI
SECRETARIA MUNICIPAL DE TURISMO E CULTURA

1. INTRODUÇÃO

O presente memorial descritivo tem por finalidade descrever as atividades que serão desenvolvidas e a metodologia a ser empregada na execução do projeto de revitalização da Praça da Igreja Matriz São Pedro, localizado na rua Júlio de Castilhos, bairro Centro, Garibaldi- RS.

O projeto contempla a repavimentação, paisagismo, mobiliário urbano e iluminação pública da praça e seu entorno.

2. JUSTIFICATIVA

A Praça da Igreja Matriz São Pedro é um espaço público que proporciona à população uma área de lazer e contemplação junto à imponente Igreja Matriz São Pedro, patrimônio do município. No entorno da praça, encontram-se importantes instituições, como o Hospital, Secretaria de Saúde, Prefeitura e Câmara de Vereadores, além de centros médicos e comerciais. A praça fornece um espaço de descanso, reflexão e contato com a natureza para os munícipes que transitam pelas suas adjacências no dia-a-dia.

Ademais, a praça situa-se próxima ao Centro Histórico e abriga monumentos importantes à história do município, o que favorece o turismo no local.

3. SERVIÇOS INICIAIS

Antes de dar início a qualquer serviço referente à obra, deverá ser entregue ao fiscal designado pelo município a respectiva ART/RRT, referente a todos os serviços a serem executados. Mediante o recebimento e posterior análise dos documentos, será expedida a Ordem de Serviço.

3.1. PLACA DA OBRA



ESTADO DO RIO GRANDE DO SUL
PREFEITURA MUNICIPAL DE GARIBALDI
SECRETARIA MUNICIPAL DE TURISMO E CULTURA

Será instalada placa exigida pela Prefeitura Municipal devendo ser executada conforme modelo a ser fornecido pelo fiscal com dimensões e informações indicadas pela fiscalização.

3.2. TAPUME COM TELHA METÁLICA

Deverá ser construído tapume para isolar e delimitar o canteiro da obra. Este deve ser de telhas metálicas trapezoidais fixadas em estrutura de madeira, com altura de 2,00 m. A instalação dos tapumes deve atender ao disposto no Código de Obras de Garibaldi.

3.3. RETIRADA DE MONUMENTOS EXISTENTES

De acordo com o projeto, existem monumentos existentes na praça que deverão ser retirados de local marcado em planta e realocados de forma cuidadosa a fim de evitar danos.

3.4. REMOÇÃO DE PISO INTERTRAVADO

Será realizada a retirada de piso intertravado existente, nos locais indicados em planta, de forma que o mesmo possa ser reaproveitado. Serão utilizadas ferramentas motorizadas e manuais para a realização do serviço. Os elementos a serem retirados devem ser previamente umedecidos, para evitar poeira em excesso durante o processo de remoção. O transporte e destinação final do piso retirado deverá seguir condições e exigências da Municipalidade local.

3.5. REMOÇÃO MANUAL DE MEIO FIO E PISO EM BASALTO COM REAPROVEITAMENTO

Conforme projeto, é previsto, de forma cuidadosa, com a intenção de reaproveitamento, a retirada de piso e meio fio em basalto, que posteriormente serão reaproveitados e reinstalados.

3.6. SUPRESSÃO DE VEGETAÇÃO EXISTENTE

Será necessária a supressão de parte da vegetação existente no local, bem como a retirada de raízes de árvores suprimidas em momento precedente. As raízes e árvores a



ESTADO DO RIO GRANDE DO SUL
PREFEITURA MUNICIPAL DE GARIBALDI
SECRETARIA MUNICIPAL DE TURISMO E CULTURA

suprimir estão marcadas em planta. Deverá ser realizada a remoção e transporte do material retirado e dada a destinação adequada. Haverá posteriormente o plantio de novos exemplares, conforme planta de arborização.

3.7. RETIRADA DE POSTE METÁLICO

Está previsto a remoção de um poste metálico de iluminação pré-existente. Para a execução do serviço, deverá ser realizado o desligamento da energia elétrica e retirada dos cabos elétricos por eletricitista. A remoção do poste deverá ser realizada com o auxílio de caminhão munck.

3.8. INSTALAÇÃO DE CONTAINER

Deverá ser instalado container no canteiro de obras, com sanitário, para uso dos trabalhadores envolvidos na obra, bem como ser utilizado de área de apoio e estoque de materiais, caso necessário.

4. PAVIMENTAÇÃO

4.1. ATERRO MANUAL

Em local onde será construída nova calçada, conforme consta em planta, será realizado o aterramento e nivelamento da superfície com areia para aterro e compactador de solos a percussão. Verificar no projeto arquitetônico os níveis pretendidos para a implantação.

Após a retirada do piso intertravado, caso haja a necessidade de correção da camada de terra para manter o nível desejado em projeto, o mesmo procedimento pode ser utilizado e deverá ser avaliado juntamente com a fiscalização técnica da obra.

4.2. LASTRO COM MATERIAL GRANULAR

Nos locais onde foi retirado o piso intertravado, previamente à execução do piso de basalto deverá ser executada camada de 5 cm de lastro granular de brita nº 1 e 2 compactada com placa vibratória.

4.3. PAVIMENTAÇÃO



ESTADO DO RIO GRANDE DO SUL
PREFEITURA MUNICIPAL DE GARIBALDI
SECRETARIA MUNICIPAL DE TURISMO E CULTURA

A pavimentação da praça e seu entorno será de basalto regular serrado, nas dimensões de 41cm x 41cm, rejuntado de argamassa, com paginação conforme projeto arquitetônico. Em locais indicados no projeto, para delimitação da pavimentação e canteiros, será utilizado meio fio em basalto serrado com as mesmas dimensões dos já instalados na praça, mantendo assim o padrão atual.

Os passeios públicos pavimentados em basalto deverão conter piso tátil direcional e de alerta, além de rampas de acessibilidade junto às esquinas e travessias, conforme ABNT NBR 9050.

Na calçada onde já existe piso em basalto, o mesmo piso, que deve ser retirado de forma cuidadosa para evitar danos, deve ser reassentado.

Será mantido o passeio público e muros existentes nos locais indicados em projeto. Caso haja danos no decorrer da obra, os mesmos deverão ser refeitos.



Imagem 01 – Referência pavimentação de basalto regular



Imagem 02 – Meio fio em basalto

4.4. ILUMINAÇÃO

Os pontos de iluminação estão previstos no projeto arquitetônico e na planta elétrica. A iluminação será feita por postes metálicos em estilo colonial na cor preta, fornecidos pela Prefeitura, que deverão ser instalados pela contratada. Todos os postes deverão receber aterramento, conforme projeto elétrico.



ESTADO DO RIO GRANDE DO SUL
PREFEITURA MUNICIPAL DE GARIBALDI
SECRETARIA MUNICIPAL DE TURISMO E CULTURA

Para iluminação dos monumentos, será utilizado refletores de chão na cor preta, com lâmpadas LED, com grade de proteção. Serão instalados balizadores de piso nos locais indicados.

4.5. GRADIS

Deverá ser instalado nos locais indicados, gradis metálicos em tubo galvanizado pintado na cor preta, com suporte para floreiras, com altura de 1,20m (conforme detalhamento no projeto arquitetônico).

5. ARBORIZAÇÃO

Os canteiros serão arborizados com grama, Ciprestes Italianos, Éricas na cor branca e Buxos. A locação da vegetação está definida na Planta de Vegetação, conforme identificação dos canteiros:



ESTADO DO RIO GRANDE DO SUL
PREFEITURA MUNICIPAL DE GARIBALDI
SECRETARIA MUNICIPAL DE TURISMO E CULTURA



Imagem 03. Identificação dos canteiros.

- a) Canteiro 01: 20 un. Éricas brancas; 5 un. Cipreste Italiano, X un. Buxos e grama;
- b) Canteiro 02: 48 un. Éricas brancas; 1 un. Cipreste Italiano, X un. Buxos e grama;
- c) Canteiro 03: grama
- d) Canteiro 04: grama





ESTADO DO RIO GRANDE DO SUL
PREFEITURA MUNICIPAL DE GARIBALDI
SECRETARIA MUNICIPAL DE TURISMO E CULTURA

- e) Canteiro 05: 60 un. Éricas brancas; 5 un. Cipreste Italiano, X un. Buxos e grama;
- f) Canteiro 06: 52 un. Éricas brancas; 5 un. Cipreste Italiano, X un. Buxos e grama;
- g) Canteiro 07: grama;
- h) Canteiro 08: grama;
- i) Canteiro 09:: grama;
- j) Canteiro 10: 28 un. Éricas brancas; 5 un. Cipreste Italiano, X un. Buxos e grama;
- k) Canteiro 11: 41 un. Éricas brancas; 5 un. Cipreste Italiano, X un. Buxos e grama;
- l) Canteiro 12: grama;
- m) Canteiro 13: 3 un. Cipreste Italiano e grama;
- n) Canteiro 14: 36 un. Éricas brancas; 4 un. Cipreste Italiano, X un. Buxos e grama;
- o) Canteiro 15: 37 un. Éricas brancas; 2 un. Cipreste Italiano, X un. Buxos e grama;
- p) Canteiro 16: grama;
- q) Canteiro 17: 3 un. Cipreste Italiano e grama;
- r) Canteiro 18: grama;
- s) Canteiro 19: grama;
- t) Canteiro no passeio público da Travessa 31 de Outubro: 20 un. Éricas brancas.

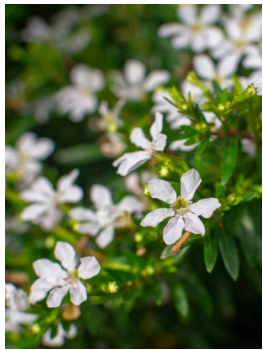

ESTADO DO RIO GRANDE DO SUL
PREFEITURA MUNICIPAL DE GARIBALDI
SECRETARIA MUNICIPAL DE TURISMO E CULTURA

	
Imagem 04 – Cipreste Italiano	Imagem 05 – Érica Branca
	
Imagem 06 – Buxos	Imagem 07 – Grama

6. FONTE DE ÁGUA

Em local indicado no projeto, será fornecido e instalado chafariz em mármore branco com altura de 2 metros e 2 pratos, com diâmetro de 95 cm, modelo de referência FMP229.

O chafariz demanda alto conhecimento técnico para produção e instalação, visto



ESTADO DO RIO GRANDE DO SUL
PREFEITURA MUNICIPAL DE GARIBALDI
SECRETARIA MUNICIPAL DE TURISMO E CULTURA

que são peças específicas. Deverá ser instalado contemplando todas as instalações elétricas e hidráulicas necessárias, resultando em seu perfeito funcionamento.

A execução deverá ser em conformidade com o projeto arquitetônico e planilhas.

No local de instalação deverá ser instalado ponto de força elétrico para a ligação da bomba hidráulica.

O conjunto de instalação hidráulico e elétrico completo deve incluir todos os equipamentos necessários para o pleno funcionamento do sistema de água do chafariz, incluindo:

Bomba centrífuga de 0,5 cv, 220 volts, altura manométrica suficiente para pleno funcionamento do chafariz.

Filtro para água;

Controlador de pressão;

Tubulações e conexões necessárias para o funcionamento do sistema.

A contratada deverá garantir que todo o sistema hidráulico e elétrico esteja de acordo com as normas técnicas aplicáveis e que a bomba seja compatível com a demanda de água do chafariz. A contratada deverá garantir a segurança e a qualidade da instalação, realizando testes de funcionamento e pressão para assegurar o pleno funcionamento do sistema.

No local onde será instalada a fonte de água, será executado lago impermeabilizado em alvenaria de vedação com tijolos maciços e fundo em piso de concreto armado.

A alvenaria deverá receber chapisco de forma manual com argamassa traço 1:3.

A parede externa receberá aplicação de emboço ou massa única em argamassa traço 1:2:8. Ainda, será aplicado fundo selador acrílico para o recebimento de pintura, que deverá ser com tinta látex acrílica premium, cor de referência cinza claro.

Internamente, a parede deverá receber impermeabilização com membrana à base de poliuretano, modelos de referência Sikalastic 612, MC Proof 2200, Tecplus Lastic.

Após a impermeabilização deverá ser realizado teste de estanqueidade para verificação de possíveis infiltrações.

Internamente, o lago da fonte receberá aplicação de revestimento cerâmico do tipo ladrilho, com dimensões 10x10 cm, devendo ser aprovado previamente pelo fiscal da obra.



ESTADO DO RIO GRANDE DO SUL
PREFEITURA MUNICIPAL DE GARIBALDI
SECRETARIA MUNICIPAL DE TURISMO E CULTURA

Nas bordas do lago da fonte deverão ser instalado revestimento de mármore branco paraná, assentado sobre argamassa traço 1:6 com aditivo.



Imagem 08 – Referência da fonte de água

As instalações serão executadas em condições totalmente operacionais, sendo que o fornecimento de materiais, equipamentos e mão de obra deverá ser previsto visando a inclusão de todos os componentes necessários para tal.

Os materiais devem ser rigorosamente adequados à finalidade a que se destinam e satisfazer às normas da ABNT. Todos os materiais e equipamentos requeridos para esta instalação, deverão ser sempre novos e de qualidade superior. Estes deverão ser fabricados e instalados de acordo com as melhores técnicas para a execução de cada um destes serviços. Nos locais onde esta especificação seja omitida quanto à qualidade dos materiais e equipamentos a serem fornecidos, os mesmos deverão ser da melhor qualidade possível e aprovados pela fiscalização.

Na execução das instalações de água potável e esgoto deverão ser seguidas, no que forem aplicáveis, as recomendações das seguintes normas: NBR 5626 - Instalações Prediais de Água Fria e NBR 8160 - Instalações Prediais de Esgoto Sanitário. As especificações



ESTADO DO RIO GRANDE DO SUL
PREFEITURA MUNICIPAL DE GARIBALDI
SECRETARIA MUNICIPAL DE TURISMO E CULTURA

contidas nas normas técnicas da ABNT serão consideradas como elemento base para qualquer serviço ou fornecimento de materiais e equipamentos.

No local da obra, já existe entrada de água junto ao passeio. A mesma entrada deverá ser utilizada para realizar a ligação do fornecimento de água para os banheiros. Portanto o equipamento deverá ser preservado durante a obra de modo que não ocorram danos.

Toda e qualquer dúvida nas especificações acima, deverão ser verificadas junto ao setor de engenharia da Prefeitura.

6.1. ÁGUA FRIA

Todas as tubulações de água potável serão de PVC rígido soldável. Os diâmetros mínimos serão de 25 mm e para ligação da bomba será colocados joelhos de 25 x 3/4", rosqueado em metal maleável, tipo conexões reforçadas.

Toda tubulação de alimentação de água fria será de PVC rígido, tipo soldável, nos diâmetros indicados nos projetos.

As tubulações deverão ser submetidas a um teste de estanqueidade, com pressão hidrostática igual ao dobro da pressão de serviço.

A instalação será executada rigorosamente de acordo com as normas da ABNT, com o projeto respectivo e com as especificações que se seguem. As canalizações serão assentes antes da execução das alvenarias.

A vedação das roscas das conexões deve ser feita por meio de um vedante adequado sobre os filetes, recomendando a NBR 115/ABNT as fitas de Teflon, solução de borracha ou similares, para juntas que tenham que ser desfeitas, e resinas do tipo epóxi para juntas não desmontáveis. As conexões soldáveis serão feitas da seguinte forma: Lixa-se a ponta do tubo e bolsa da conexão por meio de uma lixa d'água; Limpa-se com solução própria as partes lixadas; Aplicação de adesivo, uniformemente, nas duas partes e serem soldadas, encaixando-as rapidamente e removendo-se o excesso com solução própria; Antes da solda é recomendável que se marque a profundidade da bolsa sobre a ponta do tubo objetivando a perfeição do encaixe, que deve ser bastante justo, uma vez que a ausência da pressão não estabelece a soldagem.



ESTADO DO RIO GRANDE DO SUL
PREFEITURA MUNICIPAL DE GARIBALDI
SECRETARIA MUNICIPAL DE TURISMO E CULTURA

6.2. DRENO DA FONTE E DRENAGEM PLUVIAL

A captação da água da chuva se dará de forma superficial, aproveitando-se o caimento natural do terreno. As inclinações e sentidos da calçada estão sinalizadas em planta.

Junto à fonte de água deverá ser instalado ralos para drenagem de água do lago da fonte.

A tubulação do dreno deverá ser executada em PVC rígido soldável com diâmetro de 50 mm. Para o comando do dreno, junto à caixa enterrada, deve ser instalado o registro de esfera em PVC soldável.

7. INSTALAÇÕES ELÉTRICAS

Para elaboração deste projeto foram levados em consideração os critérios estabelecidos nas seguintes normas:

- ABNT NBR 5410:2004 - Instalações elétricas de baixa tensão;
- Regulamentos da empresa concessionária de energia local.

O projeto abrange os seguintes sistemas:

- a) Instalação de baixa tensão e de distribuição interna;

7.1. ENTRADA DE ENERGIA

A entrada de energia da Praça da Igreja Matriz será onde hoje é localizada a entrada e a medição de energia dos banheiros da praça, próximo à escada de acesso ao cartório eleitoral, pela rua Júlio de Castilhos.

O fornecimento de energia elétrica será feito por meio de poste auxiliar de concreto armado de 9m e saída subterrânea para o quadro de comando. A entrada de energia será aterrada. A medição será feita de forma direta em kWh e instalação de proteção geral (disjuntor) na caixa de medição conforme indicado no diagrama unifilar. Deverá ser consultado padrão vigente na concessionária local de tipo de caixa de medição.



ESTADO DO RIO GRANDE DO SUL
PREFEITURA MUNICIPAL DE GARIBALDI
SECRETARIA MUNICIPAL DE TURISMO E CULTURA

Os quadros deverão ser fabricados de acordo com a Norma Brasileira ABNT NBR IEC 60439 com materiais capazes de suportar os esforços mecânicos, elétricos e térmicos, bem como os efeitos de umidade, possíveis de ocorrer em serviço normal.

Os quadros serão projetados para resistir à corrente de curto circuito indicada nos documentos unifilares. O quadro deverá ser confeccionado em chapa de aço carbono, selecionadas, absolutamente livre de empenos, enrugamentos, aspereza e sinais de corrosão com espessura mínima 14MSG, executado de uma só peça, sem soldagem na parte traseira, em um único módulo. O quadro deve ter a dimensão para os módulos mais o disjuntor geral e dispositivo de proteção contra surtos (DPS), padrão DIN. Barramentos trifásico geral, neutro, terra e derivações. O barramento principal e secundário devem ser conforme capacidade estipulada no diagrama unifilar.

Neste local será instalado nova entrada de energia, com abrigo em alvenaria para proteção das caixas elétricas e disjuntores.

O abrigo deverá receber acabamento em massa única e reboco e posteriormente deverá ser pintado. As paredes a serem pintadas, deverão receber fundo selador acrílico e posteriormente duas demãos de tinta látex acrílica premium na cor SW 7037 “Balanced Beige” da Sherwin-Williams ou similar.

A alimentação da energia dos banheiros se dará por ligação de cabo multipolar HEPR 10 mm² ligado ao disjuntor presente no poste medidor da entrada de energia.

Eletrodutos flexíveis em PEAD - De polietileno corrugado de alta densidade, em forma espiralada, baixo coeficiente de atrito e elevada rigidez dielétrica, com arame guia galvanizado e revestido de PVC, e fita de identificação externa.

A fiação será de cobre eletrolítico, isolamento em PVC/XLPE/EPR (750V- 70°C, 0,6/1KV 90°C), com características especiais quanto à não propagação e à auto-extinção de chamas, encordoamento classe 4 ou 5 de acordo com a ABNT NBR NM 280.

7.2. INSTALAÇÕES DE BAIXA TENSÃO E DISTRIBUIÇÃO INTERNA

O quadro de distribuição será de embutir com tampa e trinco, em PVC branco, capacidade para 12 DIN.



ESTADO DO RIO GRANDE DO SUL
PREFEITURA MUNICIPAL DE GARIBALDI
SECRETARIA MUNICIPAL DE TURISMO E CULTURA

Deverão possuir barramento de terra separado do barramento de neutro e placa transparente por sobre o barramento, o qual será pintado com cores diferentes para cada fase, reservando-se o azul para a fiação neutro e o verde para fiação terra.

Todos os disjuntores devem ser limitadores e deverão obedecer aos seguintes requisitos:

- Capacidade de ruptura – ABNT NBR IEC 60947-2 e ABNT NBR NM 60898
- Instalação - fixa
- Tensão de isolamento – 500 e 750 VCA
- Devem permitir o travamento por cadeado conforme NR-10.
- Os disjuntores devem ser da EATON, Schneider, GE, ABB, Siemens ou equivalente.

Para a proteção de Curto-Circuito e Sobrecargas a NBR 5410:2008 estabelece o uso de disjuntores termomagnéticos com características de curva de atuação B e C.

Os disjuntores monofásicos deverão ter contatos de prata, disparador magnético bobinado, caixa isolante de poliéster, alavancas e pinos de disparo totalmente em aço, e terminais com fixação elástica para cabos ou barras.

Os disjuntores trifásicos deverão ter as mesmas características dos monofásicos e ser do tipo "no fuse", ou totalmente isolados de modo a permitir a atuação simultânea em todos os polos.

Os disjuntores deverão ser identificados com etiqueta adesiva contendo o número e o tipo do circuito.

O número de disjuntores, tipos e capacidades, bem como os interruptores de fuga (DRs) projetados estão indicados no quadro de cargas constante em planta.

Cabos de baixa Tensão Isolados em PVC - Condutores de cobre estanhado, têmpera mole, compactados, nas bitolas indicadas em projeto, múltiplos para seções até 4 mm² e singelos para seções acima de 4 mm², isolados em cloreto de polivinila antichama (PVC), classe de tensão 0,6/1 kV, classe de temperatura 70°C, fabricados de acordo com as normas NBR 7288 e NBR 6251 da ABNT.

8. LIMPEZA DA OBRA



ESTADO DO RIO GRANDE DO SUL
PREFEITURA MUNICIPAL DE GARIBALDI
SECRETARIA MUNICIPAL DE TURISMO E CULTURA

Após conclusão dos serviços, os locais deverão estar limpos, deverão ser removidos todos entulhos de obra e instalações provisórias. Caso algum serviço não for aceito pela fiscalização, estes deverão ser refeitos com suas custas exclusivamente de responsabilidade da empresa contratada.

Garibaldi, junho de 2024

Sérgio Chesini
Prefeito Municipal

Michel Levien
Engenheiro Civil – CREA RS 202818

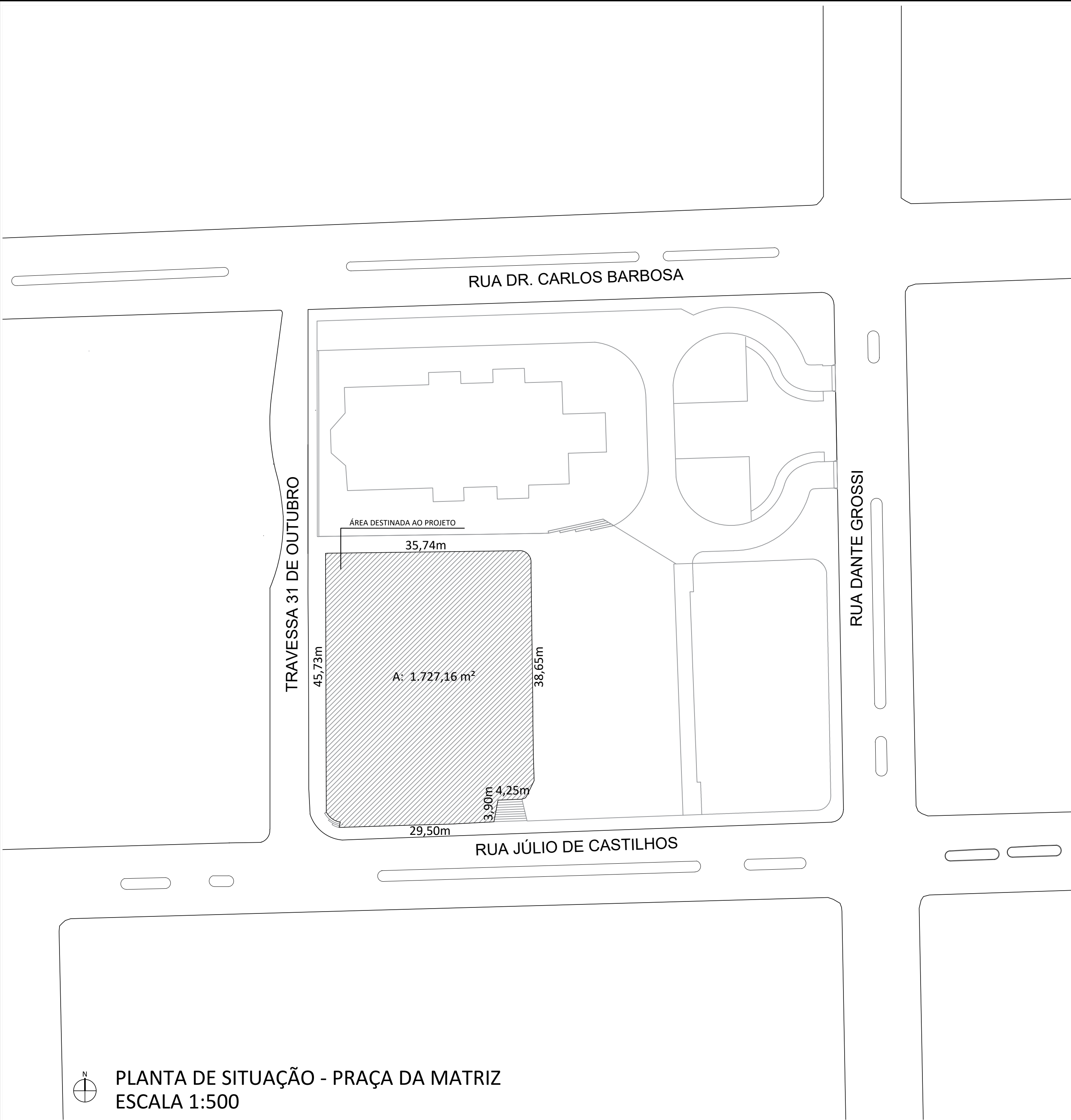

PLANTA DE SITUAÇÃO - PRAÇA DA MATRIZ
ESCALA 1:500

NOTAS:
1. Conferir medidas 'in loco';

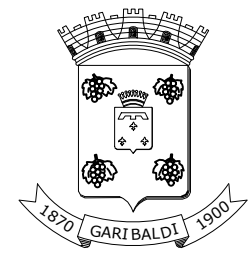

PREFEITURA MUNICIPAL DE GARIBALDI

PROJETO
PRAÇA DA MATRIZ DE SÃO PEDRO
ENDEREÇO
JÚLIO DE CASTILHOS, CENTRO, GARIBALDI/RS

SERGIO CHESINI
PREFEITO MUNICIPAL
GABRIELA MERLINI
ARQUITETA E URBANISTA

DATA:
06/2024
ESCALA:
indicada

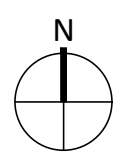
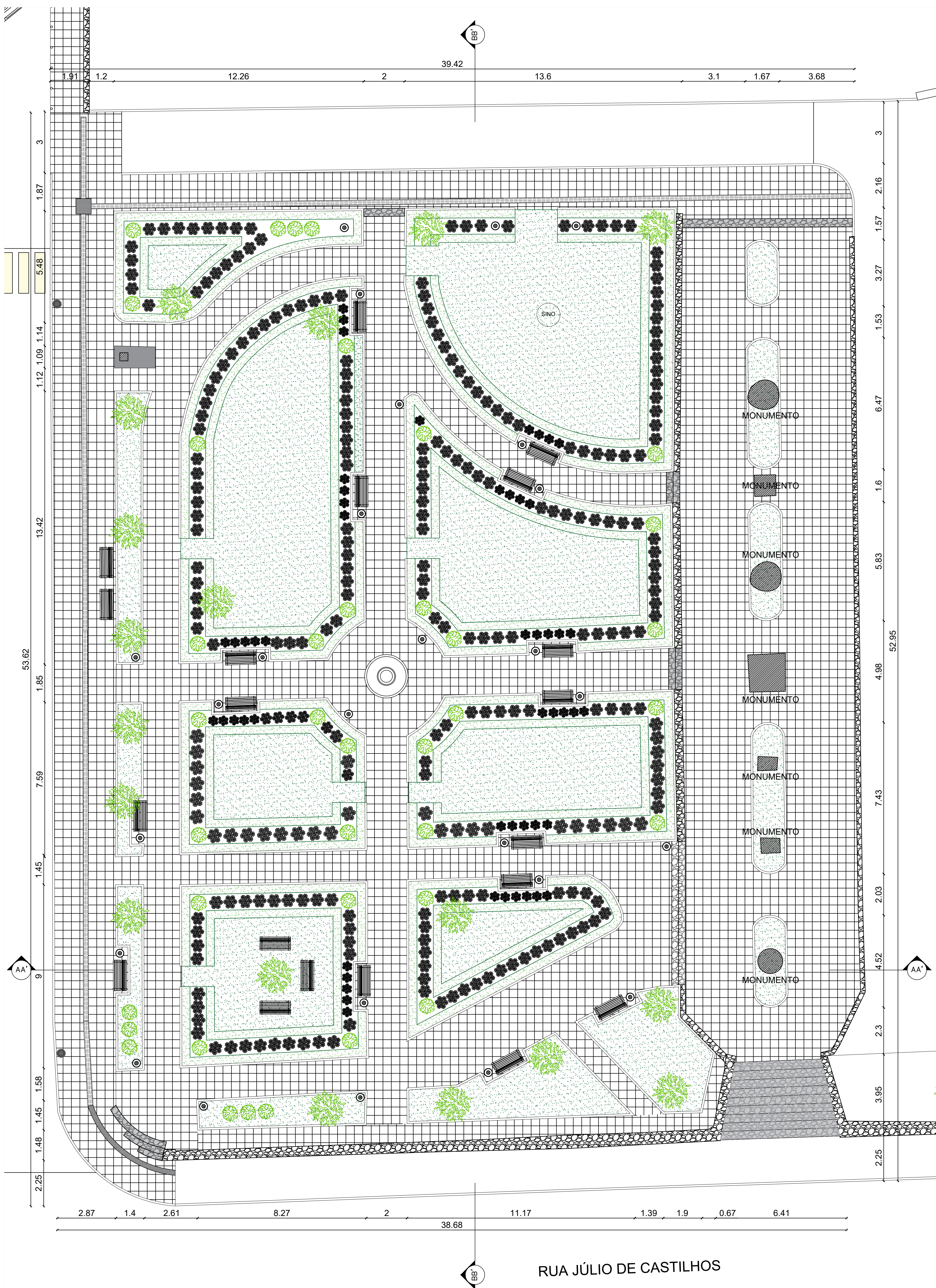

PLANTA DE LOCALIZAÇÃO - PRAÇA DA MATRIZ
ESCALA 1:100

NOTAS:
1. Conferir medidas 'in loco';

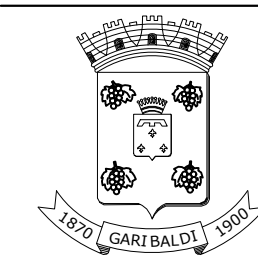

PREFEITURA MUNICIPAL DE GARIBALDI

PROJETO

PRAÇA DA MATRIZ DE SÃO PEDRO

ENDEREÇO

JÚLIO DE CASTILHOS, CENTRO, GARIBALDI/RS

SERGIO CHESINI
PREFEITO MUNICIPAL

GABRIELA MERLINI
ARQUITETA E URBANISTA

DATA:
06/2024

ESCALA:
indicada

02/07

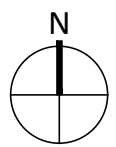
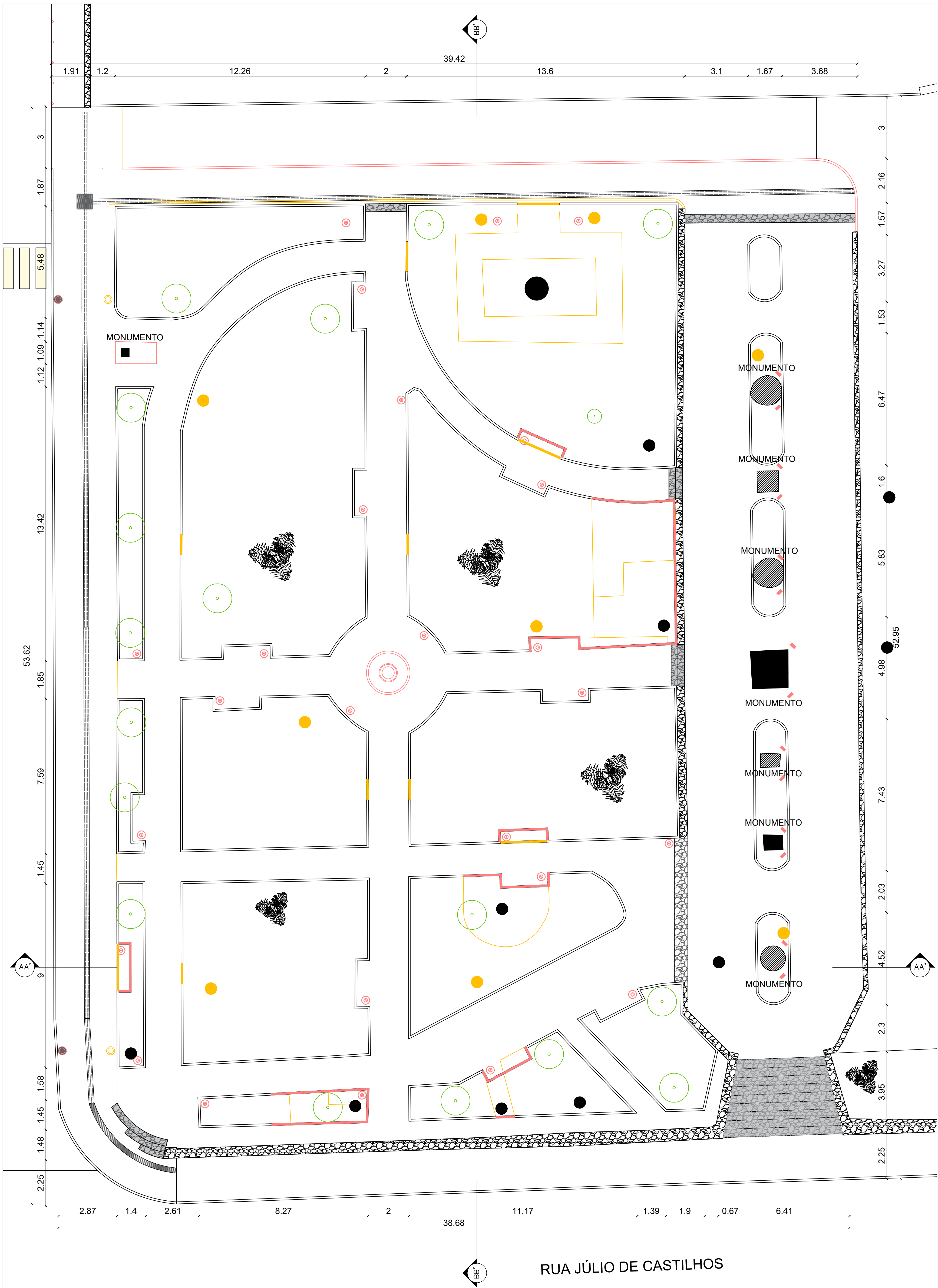

PLANTA DE DEMOLIR E CONSTRUIR - PRAÇA DA MATRIZ
ESCALA 1:100

NOTAS:
1. Conferir medidas 'in loco';



PREFEITURA MUNICIPAL DE GARIBALDI

PROJETO PRAÇA DA MATRIZ DE SÃO PEDRO

ENDEREÇO JÚLIO DE CASTILHOS, CENTRO, GARIBALDI/RS

SERGIO CHESINI
PREFEITO MUNICIPAL

GABRIELA MERLINI
ARQUITETA E URBANISTA

DATA:
06/2024

ESCALA:
indicada

03/07

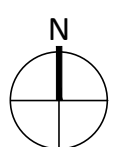
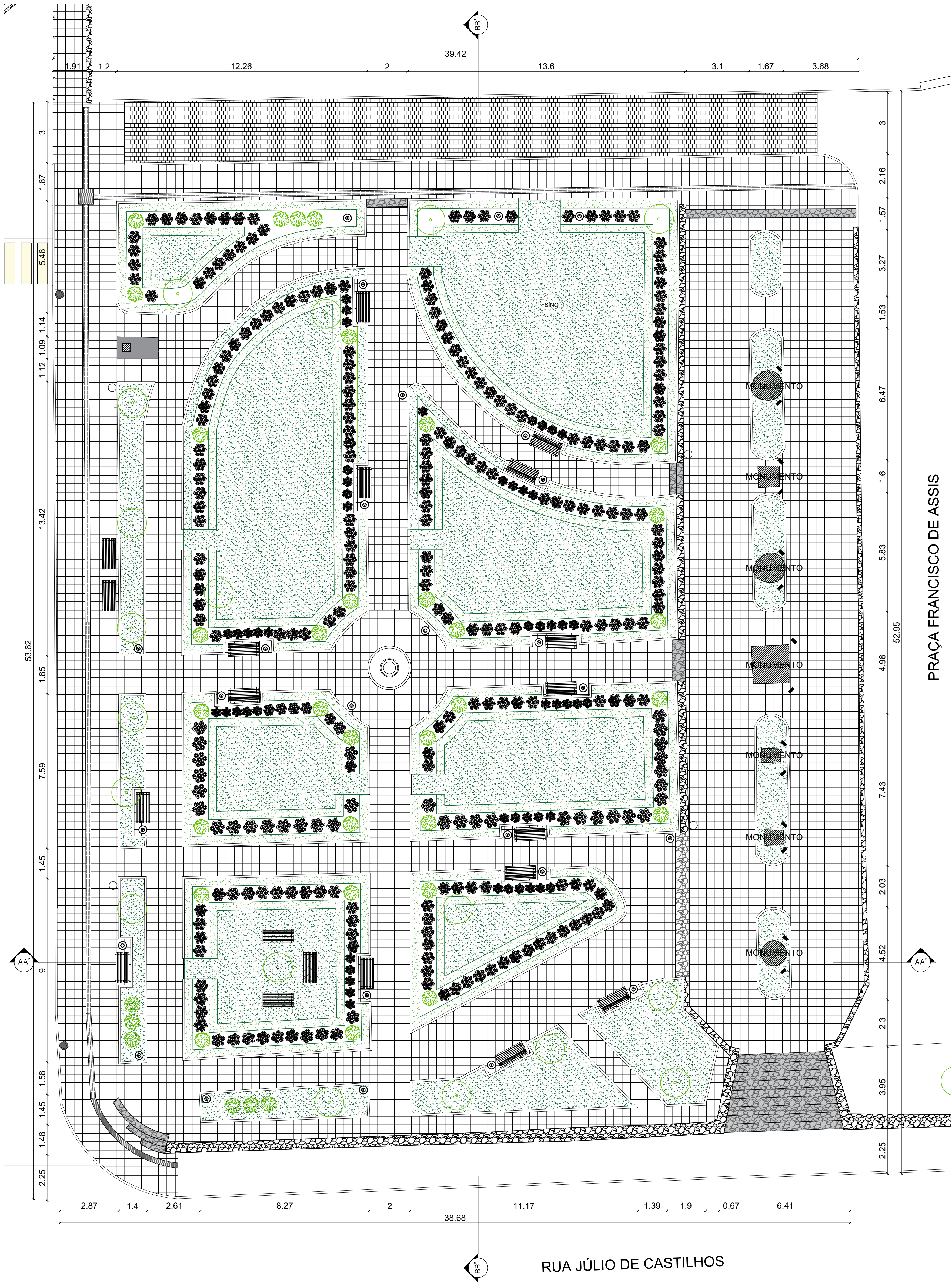

PLANTA BAIXA - PRAÇA DA MATRIZ
ESCALA 1:100

NOTAS:
1. Conferir medidas 'in loco';



PREFEITURA MUNICIPAL DE GARIBALDI

PROJETO PRAÇA DA MATRIZ DE SÃO PEDRO

ENDEREÇO JÚLIO DE CASTILHOS, CENTRO, GARIBALDI/RS

SERGIO CHESINI
PREFEITO MUNICIPAL

GABRIELA MERLINI
ARQUITETA E URBANISTA

DATA:
06/2024

ESCALA:
indicada

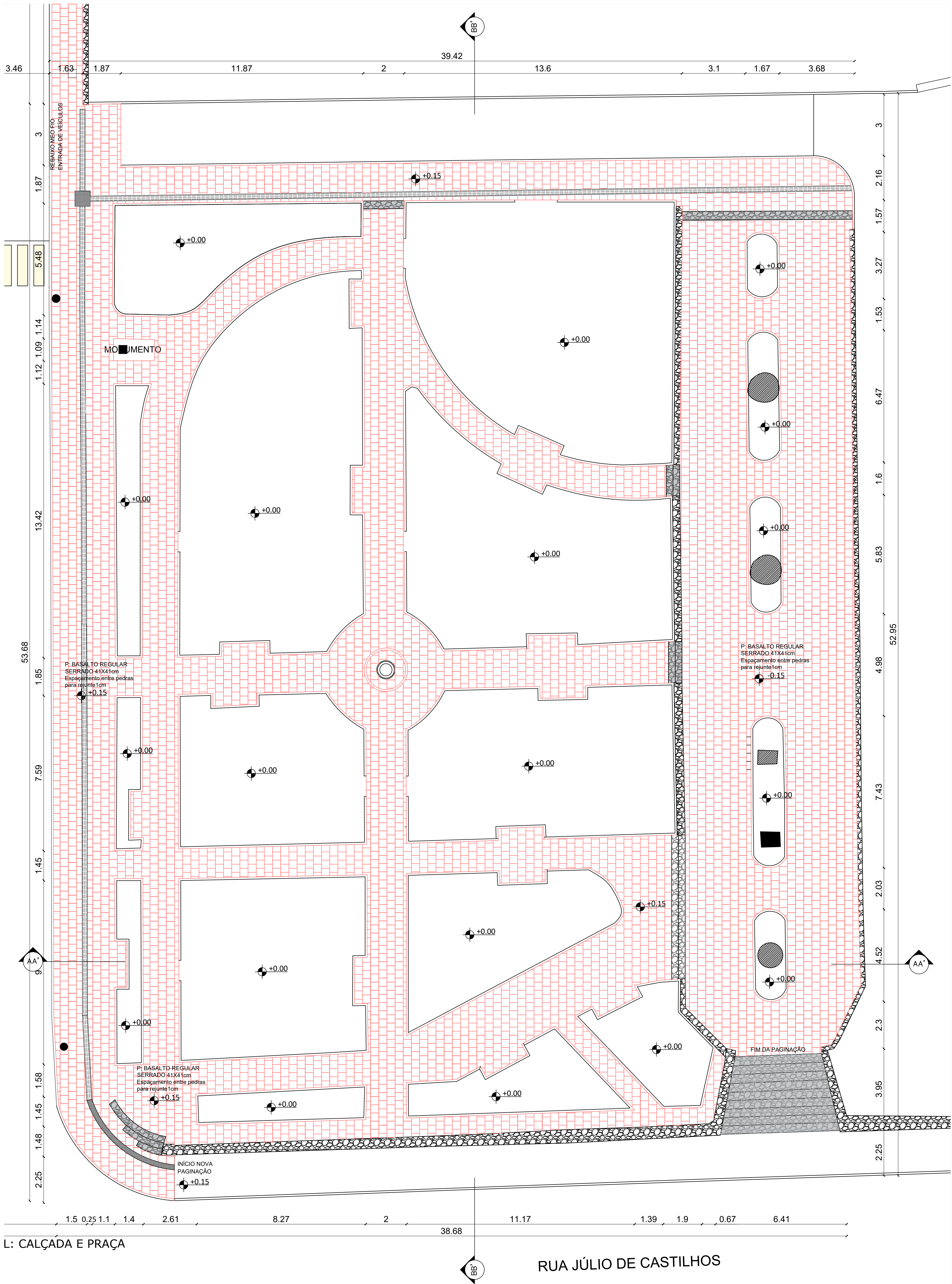

L: CALÇADA E PRAÇA

RUA JÚLIO DE CASTILHOS

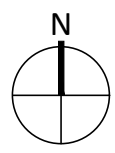

PLANTA PAGINAÇÃO DE PISO - PRAÇA DA MATRIZ
ESCALA 1:100

NOTAS:
1. Conferir medidas 'in loco';



PREFEITURA MUNICIPAL DE GARIBALDI

PROJETO
PRAÇA DA MATRIZ DE SÃO PEDRO

ENDEREÇO
JÚLIO DE CASTILHOS, CENTRO, GARIBALDI/RS

SERGIO CHESINI
PREFEITO MUNICIPAL

GABRIELA MERLINI
ARQUITETA E URBANISTA

DATA:
06/2024

ESCALA:
indicada

TRAVESSA 31 DE OUTUBRO

AA'

BB'

RUA JÚLIO DE CASTILHOS

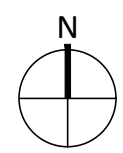

PLANTA VEGETAÇÃO - PRAÇA DA MATRIZ
ESCALA 1:100

NOTAS:
1. Conferir medidas 'in loco';

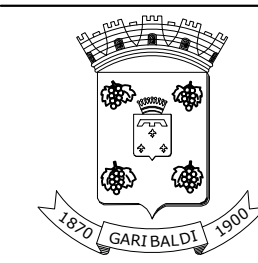

PREFEITURA MUNICIPAL DE GARIBALDI

PROJETO

PRAÇA DA MATRIZ DE SÃO PEDRO

ENDEREÇO

JÚLIO DE CASTILHOS, CENTRO, GARIBALDI/RS

SERGIO CHESINI
PREFEITO MUNICIPAL

GABRIELA MERLINI
ARQUITETA E URBANISTA

DATA:
06/2024

ESCALA:
indicada

06/07

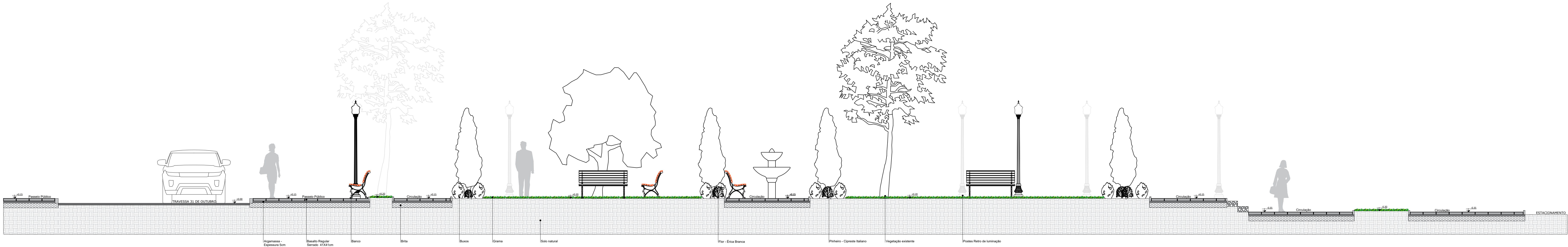

CORTE AA' - PRAÇA DA MATRIZ
ESCALA 1:50

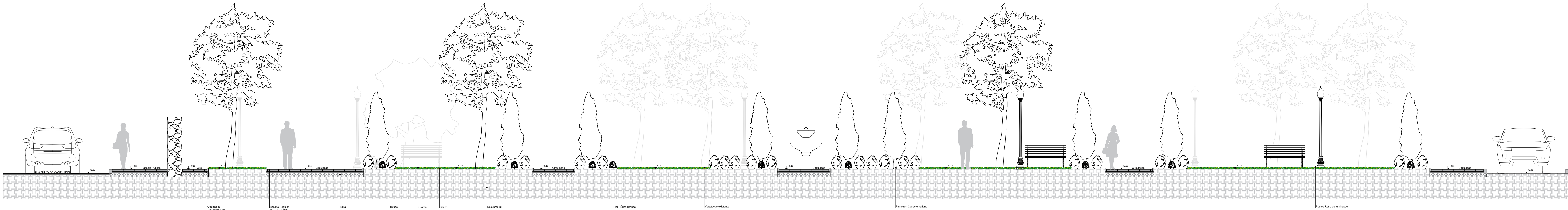

CORTE BB' - PRAÇA DA MATRIZ
ESCALA 1:50

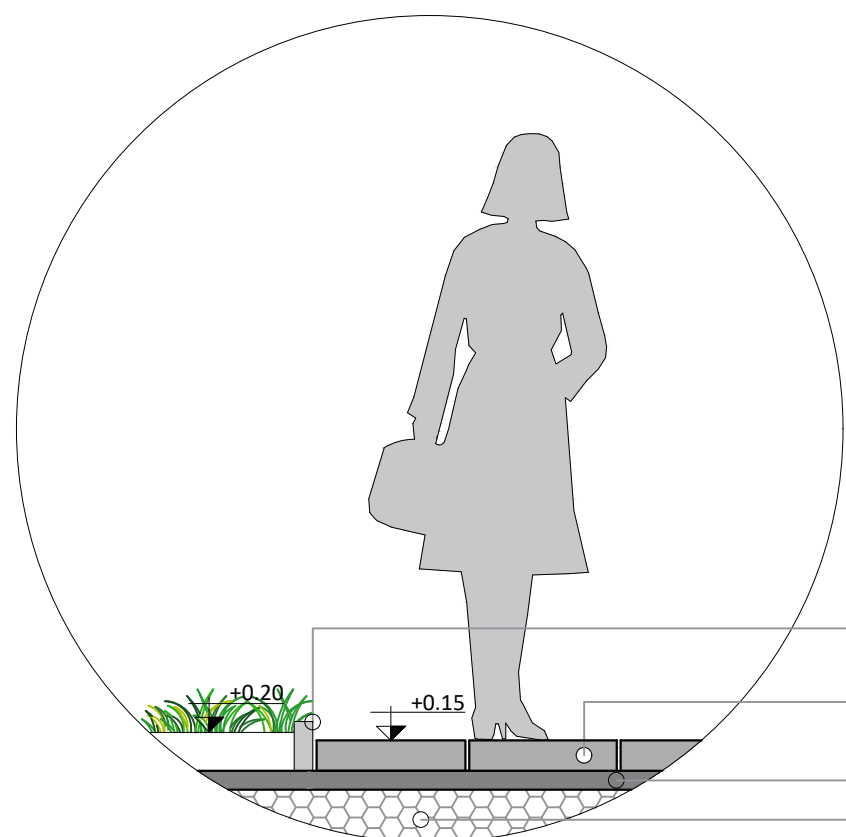

DETALHAMENTO PEDRA DE BASALTO
ESCALA 1:20

PEDRA DE BASALTO POLIDO
10cm x 15cm
PEDRA DE BASALTO
REGULAR 40cm x 40cm x 8cm
ARGAMASSA - ESPESURA
5cm
BRITA

NOTAS:
1. Conferir medidas 'in loco';

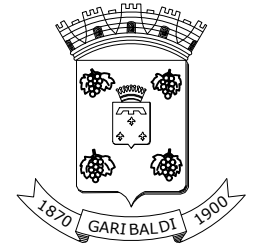

PREFEITURA MUNICIPAL DE GARIBALDI

PROJETO PRAÇA DA MATRIZ DE SÃO PEDRO

ENDEREÇO JÚLIO DE CASTILHOS, CENTRO, GARIBALDI/RS

SERGIO CHESINI
PROJETO ARQUITETÔNICO

GABRIELA MERLINI
ARQUITETA E URBANISTA

DATA:
06/2024

ESCALA:
indicada

07/07

LEGENDA ILUMINAÇÃO E HIDRÁULICO	
	Ponto novo de água fria
	Ponto de água fria existente
	Água fria Ø25
	Conexão 90°

IGREJA MATRIZ

RUA JÚLIO DE CASTILHOS

TRAVESSA 31 DE OUTUBRO

PLANTA HIDRÁULICA - PRAÇA DA MATRIZ
ESCALA 1:75

NOTAS:
1. Conferir medidas 'in loco'.

PREFEITURA MUNICIPAL DE GARIBALDI

PROJETO: PRAÇA DA MATRIZ DE SÃO PEDRO

ENDEREÇO: JÚLIO DE CASTILHOS, CENTRO, GARIBALDI/RS

SERGIO CHESINI
PREFEITO MUNICIPAL

ANA PAULINE MOMBACH
SECRETÁRIA MUNICIPAL DO TURISMO

MICHEL LEVIEN
ENGENHEIRO CIVIL

DATA:
06/2024

ESCALA:
1:1

DESENHO:
GABRIELA MERLINI

IGREJA MATRIZ

- Centro de distribuição geral de 6 e 1 hora - N=1300m
- Centro de abastecimento no concreto no piso 300/3000m
- Conexão subterrânea para 2 eixos
- Caixa de rejeição no piso 03/030m em piso com largura 7'9" em
- Haste de abastecimento 03/030m
- Sistema exaustivo modelo HCL 03/030
- Estação para HCL 03/030 no piso - 03/03 quando não indicado
- Caixa coletor no RPD
- Ponto para instalação de dois computadores 220V / 1200W - instalado em poste
- Ponto para ligação de rede telefônica (Plata e Platinas indicadas)
- Exaustão Potência Real embutido no piso - 01/12 quando não indicado
- Refletor LED
- Placas e senais indicadas
- Condições de Trabalho, S e T em
- ONCE:
 - A - Índice de Conforto
 - B - Índice de Temperatura dos Condições 2,0mm quando não indicado
 - C - Índice de Umidade do Ambiente

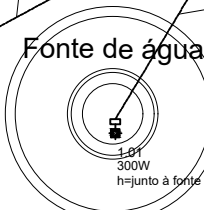

RUA JÚLIO DE CASTILHOS

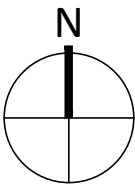

PLANTA ELÉTRICA - PRAÇA DA MATRIZ
ESCALA 1:75

NOTAS:

1. Conferir medidas 'in loco'.



PRAÇA DA MATRIZ DE SÃO PEDRO	
JÚLIO DE CASTILHOS, CENTRO, GARIBALDI/RS	

SERGIO CHESINI ANA PAULINE MOMBACH MICHEL LEVIEN
 PREFEITO MUNICIPAL SECRETÁRIA MUNICIPAL DO TURISMO ENGENHEIRO CIVIL

DATA:	ESCALA:	DESENHO:
06/2024	1:1	GABRIELA MERLIN

02/02



PREFEITURA DE
Garibaldi

CONSTRUIR,
ACOLHER E
CELEBRAR

MUNICÍPIO DE GARIBALDI
SECRETARIA MUNICIPAL DE TURISMO E CULTURA

OBJETO: Reforma da Praça da Matriz

ENDEREÇO: Rua Júlio de Castilhos, esq. Travessa 31 de Outubro - Centro, Garibaldi - RS

REFERÊNCIAS

SINAPI

REGIME DE CONTRIBUIÇÃO PREVIDENCIÁRIA

NÃO DESONERADO

DATA BASE:

abril/2024

ENCARGOS SOCIAIS SOBRE PREÇOS DA MÃO DE OBRA

HORA

112,88%

MÊS

69,79%

SICRO

POSSUI REFERÊNCIA SICRO?

MÊS BASE:

MÊS CORREÇÃO:

INFORMAÇÕES COMPLEMENTARES

BDI SERVIÇOS

22,99%

HÁ FORNECIMENTO DE MATERIAL / EQUIPAMENTO EM PERCENTUAL
SIGNIFICATIVO DA OBRA?
(SÚMULA TCU 253 / 2010)

NÃO

BDI FORNECIMENTO DE MATERIAIS E EQUIPAMENTOS

NÃO SE APLICA

RESPONSÁVEL TÉCNICO

RESPONSÁVEL TÉCNICO (ORÇAMENTO)

Michel Lima Levien

CARGO

ENGENHEIRO CIVIL

CREA / RS

202818

RESPONSÁVEL - DIRETORIA

RESPONSÁVEL

Sérgio Chesini

CARGO

PREFEITO

GARIBALDI

DATA

19/6/2024

<div><div><div><div><div></div></div><div>PREFEITURA DE</div><div>Garibaldi</div><div>CONSTRUIR, ACOLHER E CELEBRAR</div></div><div>MUNICÍPIO DE GARIBALDI</div><div>SECRETARIA MUNICIPAL DE TURISMO E CULTURA</div><div>OBJETO: Reforma da Praça da Matriz</div><div>ENDEREÇO: Rua Júlio de Castilhos, esq. Travessa 31 de Outubro - Centro, Garibaldi - RS</div></div></div>												
PLANILHA ORÇAMENTÁRIA												
ITEM	REFERÊNCIA		SERVIÇO	UNID.	QUANTIDADE	PREÇO UNITÁRIO			PREÇO TOTAL			
	FONTE	CÓDIGO				MDO	MAT	TOT	MDO	MAT	TOTAL	
1	ADMINISTRAÇÃO LOCAL DA OBRA											
1.1	SINAPI	COMPOSIÇÃO 001	ADMINISTRAÇÃO LOCAL DA OBRA	%	100,00	R\$ 76,29	R\$ 2,96	R\$ 79,25	R\$ 7.629,00	R\$ 296,00	R\$ 7.925,00	
2	SERVIÇOS PRELIMINARES											
2.1	SINAPI	COMPOSIÇÃO 002	PLACA DE OBRA (2,40M x 1,20M), COM SUPORTE, ADESIVADA NA ARTE PADRÃO DEFINIDA PELA FISCALIZAÇÃO	M2	2,88	R\$ 67,81	R\$ 372,81	R\$ 440,62	R\$ 195,29	R\$ 1.073,70	R\$ 1.268,99	
2.2	SINAPI	98459	TAPUME COM TELHA METÁLICA. AF_03/2024	M2	256,54	R\$ 31,93	R\$ 62,96	R\$ 94,89	R\$ 8.191,32	R\$ 16.151,76	R\$ 24.343,08	
2.3	SINAPI-I	10775	LOCACAO DE CONTAINER 2,30 X 6,00 M, ALT. 2,50 M, COM 1 SANITARIO, PARA ESCRITORIO, COMPLETO, SEM DIVISORIAS INTERNAS (NAO INCLUI MOBILIZACAO/DESMOBILIZACAO)	MES	3,00	R\$ -	R\$ 1.195,46	R\$ 1.195,46	R\$ -	R\$ 3.586,38	R\$ 3.586,38	
2.4	SINAPI	97635	REMOÇÃO DE PISO DE BLOCO INTERTRAVADO OU DE PEDRA PORTUGUESA, DE FORMA MANUAL, COM REAPROVEITAMENTO. AF_09/2023	M2	847,45	R\$ 14,99	R\$ 4,90	R\$ 19,89	R\$ 12.703,28	R\$ 4.152,50	R\$ 16.855,78	
2.5	SINAPI	97635 / A	REMOÇÃO DE PISO DE BASALTO COM REAPROVEITAMENTO	M2	145,40	R\$ 16,88	R\$ 29,78	R\$ 46,66	R\$ 2.454,35	R\$ 4.330,01	R\$ 6.784,36	
2.6	SINAPI	100619 / A	RETIRADA DE POSTES METÁLICOS H=2,5M	UND	9,00	R\$ 121,46	R\$ 32,28	R\$ 153,74	R\$ 1.093,14	R\$ 290,52	R\$ 1.383,66	
2.7	SINAPI	98527	REMOÇÃO DE RAÍZES REMANESCENTES DE TRONCO DE ÁRVORE COM DIÂMETRO MAIOR OU IGUAL A 0,40 M E MENOR QUE 0,60 M. AF_03/2024	UN	12,00	R\$ 142,65	R\$ 133,40	R\$ 276,05	R\$ 1.711,80	R\$ 1.600,80	R\$ 3.312,60	
2.8	SINAPI	98528	REMOÇÃO DE RAÍZES REMANESCENTES DE TRONCO DE ÁRVORE COM DIÂMETRO MAIOR OU IGUAL A 0,60 M. AF_03/2024	UN	7,00	R\$ 187,99	R\$ 175,83	R\$ 363,82	R\$ 1.315,93	R\$ 1.230,81	R\$ 2.546,74	
2.9	SINAPI	98530	CORTE RASO E RECORTE DE ÁRVORE COM DIÂMETRO DE TRONCO MAIOR OU IGUAL A 0,40 M E MENOR QUE 0,60 M. AF_03/2024	UN	5,00	R\$ 136,16	R\$ 46,23	R\$ 182,39	R\$ 680,80	R\$ 231,15	R\$ 911,95	
2.10	SINAPI	100622 / A	REALOCAÇÃO DE POSTES RGE	UND	2,00	R\$ 114,97	R\$ 89,94	R\$ 204,91	R\$ 229,94	R\$ 179,88	R\$ 409,82	
2.11	SINAPI	COMPOSIÇÃO 006	RETIRADA DE POSTES METÁLICOS H=9M	UND	3,00	R\$ 114,97	R\$ 89,94	R\$ 204,91	R\$ 344,91	R\$ 269,82	R\$ 614,73	
2.12	SINAPI	COMPOSIÇÃO 007	REMOÇÃO MANUAL DE MEIO FIO COM REAPROVEITAMENTO	M	65,35	R\$ 15,00	R\$ 4,21	R\$ 19,21	R\$ 980,25	R\$ 275,12	R\$ 1.255,37	
2.13	SINAPI	93590	TRANSPORTE COM CAMINHÃO BASCULANTE DE 10 M³. EM VIA URBANA PAVIMENTADA, ADICIONAL PARA DMT EXCEDENTE A 30 KM (UNIDADE: M3XKM). AF_07/2020	M3XKM	677,96	R\$ 0,14	R\$ 1,09	R\$ 1,23	R\$ 94,91	R\$ 738,98	R\$ 833,89	
2.14	SINAPI	COMPOSIÇÃO 003	MOBILIZAÇÃO / DESMOBILIZAÇÃO DE EQUIPAMENTOS	UND	1,00	R\$ 96,62	R\$ 488,96	R\$ 585,58	R\$ 96,62	R\$ 488,96	R\$ 585,58	
2.15	SINAPI	103307 / A	REMOÇÃO DE LIXEIRA EXISTENTE	UND	1,00	R\$ 84,87	R\$ 24,96	R\$ 109,83	R\$ 84,87	R\$ 24,96	R\$ 109,83	
2.16	SINAPI	COMPOSIÇÃO 011	RETIRADA DE MONUMENTOS EXISTENTES	UND	3,00	R\$ 109,22	R\$ 33,44	R\$ 142,66	R\$ 327,66	R\$ 100,32	R\$ 427,98	
3	PAVIMENTAÇÃO											
3.1	SINAPI	94342	ATERRO MANUAL DE VALAS COM AREIA PARA ATERRO. AF_08/2023	M3	18,91	R\$ 24,49	R\$ 84,89	R\$ 109,38	R\$ 463,11	R\$ 1.605,27	R\$ 2.068,38	
3.2	SINAPI	96622	LASTRO COM MATERIAL GRANULAR, APLICADO EM PISOS OU LAJES SOBRE SOLO, ESPESSURA DE "5 CM". AF_01/2024	M3	39,11	R\$ 66,35	R\$ 145,46	R\$ 211,81	R\$ 2.594,95	R\$ 5.688,94	R\$ 8.283,89	
3.3	SINAPI	101090 / A	PISO EM PEDRA BASALTO ASSENTADO SOBRE ARGAMASSA SECA DE CIMENTO E AREIA, TRAÇO 1:3, REJUNTADO COM CIMENTO COMUM	M2	772,85	R\$ 27,18	R\$ 235,60	R\$ 262,78	R\$ 21.006,06	R\$ 182.083,46	R\$ 203.089,52	
3.4	SINAPI	COMPOSIÇÃO 014	REASSENTAMENTO DE PISO EM PEDRA BASALTO ASSENTADO SOBRE ARGAMASSA SECA DE CIMENTO E AREIA, TRAÇO 1:3, REJUNTADO COM CIMENTO COMUM	M2	133,06	R\$ 27,18	R\$ 73,27	R\$ 100,45	R\$ 3.616,57	R\$ 9.749,31	R\$ 13.365,88	
3.5	SINAPI	104658	PISO PODOTÁTIL DE ALERTA OU DIRECIONAL, DE CONCRETO, ASSENTADO SOBRE ARGAMASSA. AF_03/2024	M2	22,69	R\$ 85,78	R\$ 142,77	R\$ 228,55	R\$ 1.946,35	R\$ 3.239,45	R\$ 5.185,80	
3.6	SINAPI	COMPOSIÇÃO 008	RECOMPOSIÇÃO DE MEIO FIO DE PEDRA BASALTO	M	62,08	R\$ 20,94	R\$ 7,47	R\$ 28,41	R\$ 1.299,96	R\$ 463,73	R\$ 1.763,69	
3.7	SINAPI	COMPOSIÇÃO 013	ASSENTAMENTO DE MEIO FIO DE PEDRA BASALTO	M	28,56	R\$ 20,96	R\$ 42,87	R\$ 63,83	R\$ 598,62	R\$ 1.224,36	R\$ 1.822,98	
4	FONTE DE ÁGUA											
4.1	COTAÇÃO	2	Chafariz 2 Pratos Marmore Branco 200cm - FMP229	UND	1,00	R\$ -	R\$ 37.510,72	R\$ 37.510,72	R\$ -	R\$ 37.510,72	R\$ 37.510,72	
4.2	SINAPI	COMPOSIÇÃO 012	INSTALAÇÃO DA FONTE	UND	1,00	R\$ 390,22	R\$ 107,74	R\$ 497,96	R\$ 390,22	R\$ 107,74	R\$ 497,96	
4.3	SINAPI	102111	BOMBA CENTRIFUGA, MONOFÁSICA, 0,5 CV OU 0,49 HP, HM 6 A 20 M, Q 1,2 A 8,3 M3/H - FORNECIMENTO E INSTALAÇÃO. AF_12/2020	UN	1,00	R\$ 136,30	R\$ 1.062,52	R\$ 1.198,82	R\$ 136,30	R\$ 1.062,52	R\$ 1.198,82	
4.4	SINAPI	94994	EXECUÇÃO DE PASSEIO (CALÇADA) OU PISO DE CONCRETO COM CONCRETO MOLDADO IN LOCO, FEITO EM OBRA, ACABAMENTO CONVENCIONAL, ESPESSURA 8 CM, ARMADO. AF_08/2022	M2	7,07	R\$ 25,50	R\$ 89,64	R\$ 115,14	R\$ 180,29	R\$ 633,75	R\$ 814,04	
4.5	SINAPI	101159	ALVENARIA DE VEDAÇÃO DE BLOCOS CERÂMICOS MACIÇOS DE 5X10X20CM (ESPESSURA 10CM) E ARGAMASSA DE ASSENTAMENTO COM PREPARO EM BETONEIRA. AF_05/2020	M2	4,71	R\$ 74,99	R\$ 92,93	R\$ 167,92	R\$ 353,20	R\$ 437,70	R\$ 790,90	
4.6	SINAPI	87905	CHAPISCO APLICADO EM ALVENARIA (COM PRESENÇA DE VÃOS) E ESTRUTURAS DE CONCRETO DE FACHADA, COM COLHER DE PEDREIRO. ARGAMASSA TRAÇO 1:3 COM PREPARO EM BETONEIRA 400L. AF_10/2022	M2	9,42	R\$ 6,29	R\$ 3,70	R\$ 9,99	R\$ 59,25	R\$ 34,86	R\$ 94,11	
4.7	SINAPI	87792	EMBOÇO OU MASSA ÚNICA EM ARGAMASSA TRAÇO 1:2:8, PREPARO MECÂNICO COM BETONEIRA 400 L, APLICADA MANUALMENTE EM PANOS CEGOS DE FACHADA (SEM PRESENÇA DE VÃOS), ESPESSURA DE 25 MM. AF_08/2022	M2	4,71	R\$ 23,78	R\$ 25,00	R\$ 48,78	R\$ 112,00	R\$ 117,75	R\$ 229,75	
4.8	SINAPI	98553	IMPERMEABILIZAÇÃO DE SUPERFÍCIE COM MEMBRANA À BASE DE POLIURETANO, 2 DEMÃOS. AF_09/2023	M2	11,78	R\$ 16,29	R\$ 206,47	R\$ 222,76	R\$ 191,90	R\$ 2.432,21	R\$ 2.624,11	
4.9	SINAPI	101966	CHAPIM SOBRE MUROS LINEARES, EM GRANITO OU MÁRMORE, L = 25 CM, ASSENTADO COM ARGAMASSA 1:6 COM ADITIVO. AF_11/2020	M	9,42	R\$ 15,54	R\$ 196,27	R\$ 211,81	R\$ 146,39	R\$ 1.848,86	R\$ 1.995,25	

<div>  <div> MUNICÍPIO DE GARIBALDI SECRETARIA MUNICIPAL DE TURISMO E CULTURA OBJETO: Reforma da Praça da Matriz ENDEREÇO: Rua Júlio de Castilhos, esq. Travessa 31 de Outubro - Centro, Garibaldi - RS </div> </div>												
PLANILHA ORÇAMENTÁRIA												
ITEM	REFERÊNCIA		SERVIÇO	UNID.	QUANTIDADE	PREÇO UNITÁRIO			PREÇO TOTAL			
	FORTE	CÓDIGO				MDO	MAT	TOT	MDO	MAT	TOTAL	
4.10	SINAPI	87263	REVESTIMENTO CERÂMICO PARA PISO COM PLACAS TIPO PORCELANATO DE DIMENSÕES 60X60 CM APLICADA EM AMBIENTES DE ÁREA MAIOR QUE 10 M². AF_02/2023_PE	M2	11,78	R\$ 16,89	R\$ 157,63	R\$ 174,52	R\$ 198,96	R\$ 1.856,89	R\$ 2.055,85	
4.11	SINAPI	88415	APLICAÇÃO MANUAL DE FUNDO SELADOR ACRÍLICO EM PAREDES EXTERNAS DE CASAS. AF_03/2024	M2	4,71	R\$ 1,65	R\$ 3,45	R\$ 5,10	R\$ 7,77	R\$ 16,25	R\$ 24,02	
4.12	SINAPI	88489	PINTURA LÁTEX ACRÍLICA PREMIUM, APLICAÇÃO MANUAL EM PAREDES, DUAS DEMÃOS. AF_04/2023	M2	4,71	R\$ 5,34	R\$ 11,50	R\$ 16,84	R\$ 25,15	R\$ 54,17	R\$ 79,32	
5	INSTALAÇÕES HIDROSSANITÁRIAS								R\$ 947,39	R\$ 1.244,92	R\$ 2.192,31	
5.1	ÁGUA FRIA								R\$ 156,75	R\$ 148,92	R\$ 305,67	
5.1.1	SINAPI	89356	TUBO, PVC, SOLDÁVEL, DN 25MM, INSTALADO EM RAMAL OU SUB-RAMAL DE ÁGUA - FORNECIMENTO E INSTALAÇÃO. AF_06/2022	M	5,50	R\$ 19,39	R\$ 11,23	R\$ 30,62	R\$ 106,65	R\$ 61,76	R\$ 168,41	
5.1.2	SINAPI	89362	JOELHO 90 GRAUS, PVC, SOLDÁVEL, DN 25MM, INSTALADO EM RAMAL OU SUB-RAMAL DE ÁGUA - FORNECIMENTO E INSTALAÇÃO. AF_06/2022	UN	5,00	R\$ 7,77	R\$ 4,37	R\$ 12,14	R\$ 38,85	R\$ 21,85	R\$ 60,70	
5.1.3	SINAPI	89366	JOELHO 90 GRAUS COM BUCHA DE LATÃO, PVC, SOLDÁVEL, DN 25MM, X 3/4 INSTALADO EM RAMAL OU SUB-RAMAL DE ÁGUA - FORNECIMENTO E INSTALAÇÃO. AF_06/2022	UN	1,00	R\$ 7,22	R\$ 14,44	R\$ 21,66	R\$ 7,22	R\$ 14,44	R\$ 21,66	
5.1.4	SINAPI	94489	REGISTRO DE ESFERA, PVC, SOLDÁVEL, COM VOLANTE, DN 25 MM - FORNECIMENTO E INSTALAÇÃO. AF_08/2021	UN	1,00	R\$ 4,03	R\$ 50,87	R\$ 54,90	R\$ 4,03	R\$ 50,87	R\$ 54,90	
5.2	DRENO DA FONTE								R\$ 790,64	R\$ 1.096,00	R\$ 1.886,64	
5.2.1	SINAPI	93358	ESCAVAÇÃO MANUAL DE VALA COM PROFUNDIDADE MENOR OU IGUAL A 1,30 M. AF_02/2021	M3	2,70	R\$ 81,13	R\$ 27,85	R\$ 108,98	R\$ 219,05	R\$ 75,20	R\$ 294,25	
5.2.2	SINAPI	104737	REATERRO MANUAL DE VALAS, COM PLACA VIBRATÓRIA. AF_08/2023	M3	2,70	R\$ 18,32	R\$ 9,23	R\$ 27,55	R\$ 49,46	R\$ 24,93	R\$ 74,39	
5.2.3	SINAPI	89710	RALO SECO, PVC, DN 100 X 40 MM, JUNTA SOLDÁVEL, FORNECIDO E INSTALADO EM RAMAL DE DESCARGA OU EM RAMAL DE ESGOTO SANITÁRIO. AF_08/2022	UN	2,00	R\$ 8,42	R\$ 13,82	R\$ 22,24	R\$ 16,84	R\$ 27,64	R\$ 44,48	
5.2.4	SINAPI	97901	CAIXA ENTERRADA HIDRÁULICA RETANGULAR EM ALVENARIA COM TIJOLOS CERÂMICOS MACIÇOS, DIMENSÕES INTERNAS: 0,4X0,4X0,4 M PARA REDE DE ESGOTO. AF_12/2020	UN	1,00	R\$ 163,80	R\$ 194,48	R\$ 358,28	R\$ 163,80	R\$ 194,48	R\$ 358,28	
5.2.5	SINAPI	103979	TUBO, PVC, SOLDÁVEL, DN 50MM, INSTALADO EM RAMAL DE DISTRIBUIÇÃO DE ÁGUA - FORNECIMENTO E INSTALAÇÃO. AF_06/2022	M	17,80	R\$ 13,65	R\$ 26,35	R\$ 40,00	R\$ 242,97	R\$ 469,03	R\$ 712,00	
5.2.6	SINAPI	103982	CURVA 90 GRAUS, PVC, SOLDÁVEL, DN 40MM, INSTALADO EM RAMAL DE DISTRIBUIÇÃO DE ÁGUA - FORNECIMENTO E INSTALAÇÃO. AF_06/2022	UN	8,00	R\$ 9,80	R\$ 21,85	R\$ 31,65	R\$ 78,40	R\$ 174,80	R\$ 253,20	
5.2.7	SINAPI	104009	BUCHA DE REDUÇÃO, CURTA, PVC, SOLDÁVEL, DN 50 X 40 MM, INSTALADO EM RAMAL DE DISTRIBUIÇÃO DE ÁGUA - FORNECIMENTO E INSTALAÇÃO. AF_06/2022	UN	2,00	R\$ 7,18	R\$ 9,94	R\$ 17,12	R\$ 14,36	R\$ 19,88	R\$ 34,24	
5.2.8	SINAPI	94492	REGISTRO DE ESFERA, PVC, SOLDÁVEL, COM VOLANTE, DN 50 MM - FORNECIMENTO E INSTALAÇÃO. AF_08/2021	UN	1,00	R\$ 5,76	R\$ 110,04	R\$ 115,80	R\$ 5,76	R\$ 110,04	R\$ 115,80	
6	INSTALAÇÕES ELÉTRICAS								R\$ 13.468,43	R\$ 30.883,66	R\$ 44.352,09	
6.1	ENTRADA DE ENERGIA								R\$ 1.286,18	R\$ 2.558,87	R\$ 3.845,05	
6.1.1	SINAPI	93673	DISJUNTOR TRIPOLAR TIPO DIN, CORRENTE NOMINAL DE 50A - FORNECIMENTO E INSTALAÇÃO. AF_10/2020	UN	1,00	R\$ 28,88	R\$ 84,92	R\$ 113,80	R\$ 28,88	R\$ 84,92	R\$ 113,80	
6.1.2	SINAPI	101560	CABO DE COBRE FLEXÍVEL ISOLADO, 10 MM², 0,6/1,0 KV, PARA REDE AÉREA DE DISTRIBUIÇÃO DE ENERGIA ELÉTRICA DE BAIXA TENSÃO - FORNECIMENTO E INSTALAÇÃO. AF_07/2020	M	100,00	R\$ 0,07	R\$ 11,77	R\$ 11,84	R\$ 7,00	R\$ 1.177,00	R\$ 1.184,00	
6.1.3	SINAPI	COMPOSIÇÃO 010	ABRIGO E ENTRADA DE ENERGIA (CAIXA II) CPFL	UND	1,00	R\$ 1.250,30	R\$ 1.296,95	R\$ 2.547,25	R\$ 1.250,30	R\$ 1.296,95	R\$ 2.547,25	
6.2	ILUMINAÇÃO E CIRCUITO DE FORÇA								R\$ 12.182,25	R\$ 28.324,79	R\$ 40.507,04	
6.2.1	SINAPI	93358	ESCAVAÇÃO MANUAL DE VALA COM PROFUNDIDADE MENOR OU IGUAL A 1,30 M. AF_02/2021	M3	72,62	R\$ 81,13	R\$ 27,85	R\$ 108,98	R\$ 5.891,66	R\$ 2.022,47	R\$ 7.914,13	
6.2.2	SINAPI	97667	ELETRODUTO FLEXÍVEL CORRUGADO, PEAD, DN 50 (1 1/2"), PARA REDE ENTERRADA DE DISTRIBUIÇÃO DE ENERGIA ELÉTRICA - FORNECIMENTO E INSTALAÇÃO. AF_12/2021	M	259,35	R\$ 3,41	R\$ 10,19	R\$ 13,60	R\$ 884,38	R\$ 2.642,78	R\$ 3.527,16	
6.2.3	SINAPI	97881	CAIXA ENTERRADA ELÉTRICA RETANGULAR, EM CONCRETO PRÉ-MOLDADO, FUNDO COM BRITA, DIMENSÕES INTERNAS: 0,3X0,3X0,3 M. AF_12/2020	UN	38,00	R\$ 26,05	R\$ 136,57	R\$ 162,62	R\$ 989,90	R\$ 5.189,66	R\$ 6.179,56	
6.2.4	SINAPI	93382	REATERRO MANUAL DE VALAS, COM COMPACTADOR DE SOLOS DE PERCUSSÃO. AF_08/2023	M3	72,62	R\$ 24,60	R\$ 10,48	R\$ 35,08	R\$ 1.786,45	R\$ 761,06	R\$ 2.547,51	
6.2.5	SINAPI	101876 / A	QUADRO DE DISTRIBUIÇÃO DE ENERGIA EM PVC, DE EMBUTIR, COM BARRAMENTO, PARA 12 DISJUNTORES - FORNECIMENTO E INSTALAÇÃO. AF_10/2020	UND	1,00	R\$ 17,60	R\$ 194,03	R\$ 211,63	R\$ 17,60	R\$ 194,03	R\$ 211,63	
6.2.6	SINAPI	93673	DISJUNTOR TRIPOLAR TIPO DIN, CORRENTE NOMINAL DE 50A - FORNECIMENTO E INSTALAÇÃO. AF_10/2020	UN	1,00	R\$ 28,88	R\$ 84,92	R\$ 113,80	R\$ 28,88	R\$ 84,92	R\$ 113,80	
6.2.7	SINAPI	93653	DISJUNTOR MONOPOLAR TIPO DIN, CORRENTE NOMINAL DE 10A - FORNECIMENTO E INSTALAÇÃO. AF_10/2020	UN	1,00	R\$ 1,78	R\$ 11,63	R\$ 13,41	R\$ 1,78	R\$ 11,63	R\$ 13,41	
6.2.8	SINAPI	93654	DISJUNTOR MONOPOLAR TIPO DIN, CORRENTE NOMINAL DE 16A - FORNECIMENTO E INSTALAÇÃO. AF_10/2020	UN	3,00	R\$ 2,41	R\$ 11,81	R\$ 14,22	R\$ 7,23	R\$ 35,43	R\$ 42,66	
6.2.9	SINAPI	101901	CONTATOR TRIPOLAR I NOMINAL 12A - FORNECIMENTO E INSTALAÇÃO. AF_10/2020	UN	1,00	R\$ 7,25	R\$ 291,20	R\$ 298,45	R\$ 7,25	R\$ 291,20	R\$ 298,45	
6.2.10	SINAPI-I	39445		UN	1,00	R\$ -	R\$ 149,73	R\$ 149,73	R\$ -	R\$ 149,73	R\$ 149,73	
6.2.11	SINAPI	91927 / A	CABO MULTIPOLAR DE COBRE, FLEXIVEL, CLASSE 4 OU 5, ISOLACAO EM HEPR, COBERTURA EM PVC-ST2, ANTICHAMA BWF-B, 0,6/1 KV, 3 CONDUTORES DE 2,5 MM2	M	426,33	R\$ 1,17	R\$ 8,47	R\$ 9,64	R\$ 498,81	R\$ 3.611,01	R\$ 4.109,82	
6.2.12	SINAPI	COMPOSIÇÃO 009	ESPERA E INSTALAÇÃO DOS POSTES METÁLICOS	UND	29,00	R\$ 21,06	R\$ 198,93	R\$ 219,99	R\$ 610,74	R\$ 5.768,97	R\$ 6.379,71	
6.2.13	SINAPI	91925 / A	CABO MULTIPOLAR DE COBRE, FLEXIVEL, CLASSE 4 OU 5, ISOLACAO EM HEPR, COBERTURA EM PVC-ST2, ANTICHAMA BWF-B, 0,6/1 KV, 3 CONDUTORES DE 1,5 MM2	M	150,70	R\$ 1,17	R\$ 8,47	R\$ 9,64	R\$ 176,32	R\$ 1.276,43	R\$ 1.452,75	



MUNICÍPIO DE GARIBALDI
SECRETARIA MUNICIPAL DE TURISMO E CULTURA
OBJETO: Reforma da Praça da Matriz
ENDEREÇO: Rua Júlio de Castilhos, esq. Travessa 31 de Outubro - Centro, Garibaldi - RS

PLANILHA ORÇAMENTÁRIA												
ITEM	REFERÊNCIA		SERVIÇO	UNID.	QUANTIDADE	PREÇO UNITÁRIO			PREÇO TOTAL			
	FORTE	CÓDIGO				MDO	MAT	TOT	MDO	MAT	TOTAL	
6.2.14	SINAPI	98111	CAIXA DE INSPEÇÃO PARA ATERRAMENTO, CIRCULAR, EM POLIETILENO, DIÂMETRO INTERNO = 0,3 M. AF_12/2020	UN	29,00	R\$ 7,52	R\$ 52,49	R\$ 60,01	R\$ 218,08	R\$ 1.522,21	R\$ 1.740,29	
6.2.15	SINAPI	104750	CONECTOR GRAMPO METÁLICO TIPO OLHAL, PARA SPDA, PARA HASTE DE ATERRAMENTO DE 5/8" E CABOS DE 10 A 50 MM2 - FORNECIMENTO E INSTALAÇÃO. AF_08/2023	UN	29,00	R\$ 9,50	R\$ 13,77	R\$ 23,27	R\$ 275,50	R\$ 399,33	R\$ 674,83	
6.2.16	SINAPI	96985	HASTE DE ATERRAMENTO, DIÂMETRO 5/8", COM 3 METROS - FORNECIMENTO E INSTALAÇÃO. AF_08/2023	UN	29,00	R\$ 12,63	R\$ 120,75	R\$ 133,38	R\$ 366,27	R\$ 3.501,75	R\$ 3.868,02	
6.2.17	SINAPI	101632	RELÉ FOTOELÉTRICO PARA COMANDO DE ILUMINAÇÃO EXTERNA 1000 W - FORNECIMENTO E INSTALAÇÃO. AF_08/2020	UN	3,00	R\$ 0,84	R\$ 46,08	R\$ 46,92	R\$ 2,52	R\$ 138,24	R\$ 140,76	
6.2.18	SINAPI	101666 / A	REFLETOR RETANGULAR FECHADO LED, 50 W - FORNECIMENTO E INSTALAÇÃO	UND	14,00	R\$ 29,92	R\$ 51,71	R\$ 81,63	R\$ 418,88	R\$ 723,94	R\$ 1.142,82	
7	PAISAGISMO								R\$ 7.353,01	R\$ 115.370,32	R\$ 122.723,33	
7.1	SINAPI	98510	PLANTIO DE ÁRVORE ORNAMENTAL COM ALTURA DE MUDA MENOR OU IGUAL A 2,00 M. AF_05/2018	UN	38,00	R\$ 18,83	R\$ 58,72	R\$ 77,55	R\$ 715,54	R\$ 2.231,36	R\$ 2.946,90	
7.2	SINAPI	98509	PLANTIO DE ARBUSTO OU CERCA VIVA. AF_05/2018	UN	1.873,00	R\$ 2,61	R\$ 44,74	R\$ 47,35	R\$ 4.888,53	R\$ 83.798,02	R\$ 88.686,55	
7.3	SINAPI-I	7253		M3	8,36	R\$ -	R\$ 210,83	R\$ 210,83	R\$ -	R\$ 1.762,54	R\$ 1.762,54	
7.4	SINAPI	88441	JARDINEIRO COM ENCARGOS COMPLEMENTARES	H	16,00	R\$ 21,59	R\$ 7,19	R\$ 28,78	R\$ 345,44	R\$ 115,04	R\$ 460,48	
7.5	SINAPI	98504	PLANTIO DE GRAMA BATATAIS EM PLACAS. AF_05/2018	M2	123,61	R\$ 4,05	R\$ 24,16	R\$ 28,21	R\$ 500,62	R\$ 2.986,42	R\$ 3.487,04	
7.6	SINAPI	98509 / A	PLANTIO DE MUDAS DE FLORES (ÉRICA BRANCA)	UND	342,00	R\$ 2,64	R\$ 71,57	R\$ 74,21	R\$ 902,88	R\$ 24.476,94	R\$ 25.379,82	
8	COMPLEMENTAÇÃO								R\$ -	R\$ 1.250,82	R\$ 1.250,82	
8.1	COTAÇÃO	1	FORNECIMENTO E INSTALAÇÃO DE GRADIL EM AÇO GALVANIZADOS, DE 1,00 METRO DE ALTURA X 1,00 METRO DE COMPRIMENTO, NA COR PRETA, COM PINTURA EM TINTA EPÓXI BASE ÁGUA, DILUENTE EPÓXI, COMPOSTO POR: TUBO METÁLICO QUADRADO - 50MM X 50MM X 2,25MM; TUBO METÁLICO REDONDO - 20MM X 1,50MM; TUBO METÁLICO QUADRADO - 20MM X 20MM X 2,25MM; CHAPA METÁLICA (CHUMBADOR) - 100MM X 100MM X 4,25MM; PARAFUSOS PARA FIXAÇÃO. ESPECIFICAÇÕES CONFORME DETALHAMENTO EM PROJETO	MTR	3,00	R\$ -	R\$ 416,94	R\$ 416,94	R\$ -	R\$ 1.250,82	R\$ 1.250,82	
9	SERVIÇOS FINAIS								R\$ 1.429,77	R\$ 479,17	R\$ 1.908,94	
9.1	SINAPI	99814	LIMPEZA DE SUPERFÍCIE COM JATO DE ALTA PRESSÃO. AF_04/2019	M2	772,85	R\$ 1,85	R\$ 0,62	R\$ 2,47	R\$ 1.429,77	R\$ 479,17	R\$ 1.908,94	
TOTAL									R\$ 94.659,72	R\$ 434.418,50	R\$ 529.078,22	

OBSERVAÇÕES:
TABELA SINAPI - RIO GRANDE DO SUL, NÃO DESONERADO, MÊS DE REFERÊNCIA: ABRIL / 2024.
BDI = 22,99%.
ENCARGOS SOCIAIS SOBRE PREÇOS DE MÃO DE OBRA: 112,88% (HORA) E 69,79% (MÊS).
AS COMPOSIÇÕES CONTENDO "I A" APÓS SEU NÚMERO DE REFERÊNCIA SÃO **ADAPTADAS**; AS COMPOSIÇÕES COM "I D" SÃO COMPOSIÇÕES **DESATIVADAS**; A PLANILHA DE COMPOSIÇÕES É PARTE INTEGRANTE DESTES ORÇAMENTOS.

GARIBALDI, 19 DE JUNHO DE 2024.

Sérgio Chesini

PREFEITO

Michel Lima Levien

ENGENHEIRO CIVIL

CREA / RS 202818



MUNICÍPIO DE GARIBALDI

SECRETARIA MUNICIPAL DE TURISMO E CULTURA

OBJETO: Reforma da Praça da Matriz

ENDEREÇO: Rua Júlio de Castilhos, esq. Travessa 31 de Outubro - Centro, Garibaldi - RS

CRONOGRAMA

ITEM	SERVIÇO	VALOR	30 DIAS		60 DIAS		90 DIAS	
			PERCENTUAL	VALOR	PERCENTUAL	VALOR	PERCENTUAL	VALOR
1	ADMINISTRAÇÃO LOCAL DA OBRA	R\$ 7.925,00	33,33%	R\$ 2.641,40	33,33%	R\$ 2.641,40	33,34%	R\$ 2.642,20
2	SERVIÇOS PRELIMINARES	R\$ 65.230,74	100,00%	R\$ 65.230,74	0,00%	R\$ -		R\$ -
3	PAVIMENTAÇÃO	R\$ 235.580,14	20,00%	R\$ 47.116,03	70,00%	R\$ 164.906,10	10,00%	R\$ 23.558,01
4	FONTE DE ÁGUA	R\$ 47.914,85	100,00%	R\$ 47.914,85		R\$ -		R\$ -
5	INSTALAÇÕES HIDROSSANITÁRIAS	R\$ 2.192,31	30,00%	R\$ 657,69	60,00%	R\$ 1.315,39	10,00%	R\$ 219,23
6	INSTALAÇÕES ELÉTRICAS	R\$ 44.352,09		R\$ -	25,00%	R\$ 11.088,02	75,00%	R\$ 33.264,07
7	PAISAGISMO	R\$ 122.723,33		R\$ -		R\$ -	100,00%	R\$ 122.723,33
8	COMPLEMENTAÇÃO	R\$ 1.250,82		R\$ -		R\$ -	100,00%	R\$ 1.250,82
9	SERVIÇOS FINAIS	R\$ 1.908,94		R\$ -		R\$ -	100,00%	R\$ 1.908,94
TOTAL		R\$ 529.078,22	30,91%	R\$ 163.560,71	34,01%	R\$ 179.950,91	35,07%	R\$ 185.566,60

GARIBALDI, 19 DE JUNHO DE 2024.

Sérgio Chesini
PREFEITO

Michel Lima Levien
ENGENHEIRO CIVIL
CREA / RS 202818

MUNICÍPIO DE GARIBALDI

SECRETARIA MUNICIPAL DE TURISMO E CULTURA

OBJETO: Reforma da Praça da Matriz

ENDEREÇO: Rua Júlio de Castilhos, esq. Travessa 31 de Outubro - Centro, Garibaldi - RS

COMPOSIÇÕES

ITEM		DESCRIÇÃO	UNIDADE	COEFICIENTE	VALOR	
FORTE	CÓDIGO				UNITÁRIO	TOTAL

SINAPI	COMPOSIÇÃO 001	ADMINISTRAÇÃO LOCAL DA OBRA	%		R\$	64,44
SINAPI	90777	ENGENHEIRO CIVIL DE OBRA JUNIOR COM ENCARGOS COMPLEMENTARES	H	0,2000	R\$ 120,22	R\$ 24,04
SINAPI	90776	ENCARREGADO GERAL COM ENCARGOS COMPLEMENTARES	H	0,4000	R\$ 60,25	R\$ 24,10
SINAPI	100309	TÉCNICO EM SEGURANÇA DO TRABALHO COM ENCARGOS COMPLEMENTARES	H	0,4000	R\$ 40,77	R\$ 16,30

SINAPI	COMPOSIÇÃO 002	PLACA DE OBRA (2,40M x 1,20M), COM SUPORTE, ADESIVADA NA ARTE PADRÃO DEFINIDA PELA FISCALIZAÇÃO	M2		R\$	358,26
SINAPI-I	4417	SARRAFO NAO APARELHADO *2,5 X 7* CM, EM MACARANDUBA/MASSARANDUBA, ANGELIM, PEROBA-ROSA OU EQUIVALENTE DA REGIAO - BRUTA	M	1,0000	R\$ 4,32	R\$ 4,32
SINAPI-I	4491	PONTELETE *7,5 X 7,5* CM EM PINUS, MISTA OU EQUIVALENTE DA REGIAO - BRUTA	M	4,0000	R\$ 6,75	R\$ 27,00
SINAPI-I	4813	PLACA DE OBRA (PARA CONSTRUCAO CIVIL) EM CHAPA GALVANIZADA *N. 22*, ADESIVADA, DE *2,4 X 1,2* M (SEM POSTES PARA FIXACAO)	M2	1,0000	R\$ 250,00	R\$ 250,00
SINAPI-I	5075	PREGO DE ACO POLIDO COM CABECA 18 X 30 (2 3/4 X 10)	KG	0,1100	R\$ 13,56	R\$ 1,49
SINAPI	88262	CARPINTEIRO DE FORMAS COM ENCARGOS COMPLEMENTARES	H	1,0000	R\$ 26,69	R\$ 26,69
SINAPI	88316	SERVEANTE COM ENCARGOS COMPLEMENTARES	H	2,0000	R\$ 22,40	R\$ 44,80
SINAPI	94962	CONCRETO MAGRO PARA LASTRO, TRAÇO 1:4,5:4,5 (EM MASSA SECA DE CIMENTO/ AREIA MÉDIA/ BRITA 1) - PREPARO MECÂNICO COM BETONEIRA 400 L. AF_05/2021	M3	0,0100	R\$ 396,16	R\$ 3,96

SINAPI	101876 / A	QUADRO DE DISTRIBUIÇÃO DE ENERGIA EM PVC, DE EMBUTIR, COM BARRAMENTO, PARA 12 DISJUNTORES - FORNECIMENTO E INSTALAÇÃO. AF_10/2020	UND		R\$	172,07
SINAPI-I	39805	QUADRO DE DISTRIBUIÇÃO, EM PVC, DE EMBUTIR, COM BARRAMENTO TERRA / NEUTRO, PARA 12 DISJUNTORES NEMA OU 16 DISJUNTORES DIN	UN	1,0000	R\$ 151,82	R\$ 151,82
SINAPI	87367	ARGAMASSA TRAÇO 1:1:6 (EM VOLUME DE CIMENTO, CAL E AREIA MÉDIA ÚMIDA) PARA EMBOÇO/MASSA ÚNICA/ASSENTAMENTO DE ALVENARIA DE VEDAÇÃO. PREPARO MANUAL. AF_08/2019	M3	0,0044	R\$ 676,04	R\$ 2,97
SINAPI	88247	AUXILIAR DE ELETRICISTA COM ENCARGOS COMPLEMENTARES	H	0,3259	R\$ 24,11	R\$ 7,85
SINAPI	88264	ELETRICISTA COM ENCARGOS COMPLEMENTARES	H	0,3259	R\$ 28,95	R\$ 9,43

SINAPI	COMPOSIÇÃO 003	MOBILIZAÇÃO / DESMOBILIZAÇÃO DE EQUIPAMENTOS	UND		R\$	476,12
SINAPI	90693	MINICARREGADEIRA SOBRE RODAS, POTÊNCIA LÍQUIDA DE 47 HP, CAPACIDADE NOMINAL DE OPERAÇÃO DE 646 KG - CHI DIURNO. AF_06/2015	CHI	0,6250	R\$ 70,11	R\$ 43,81
SINAPI	90692	MINICARREGADEIRA SOBRE RODAS, POTÊNCIA LÍQUIDA DE 47 HP, CAPACIDADE NOMINAL DE OPERAÇÃO DE 646 KG - CHP DIURNO. AF_06/2015	CHP	0,5000	R\$ 141,80	R\$ 70,90
SINAPI	91032	CAMINHÃO TRUCADO (C/ TERCEIRO EIXO) ELETRÔNICO - POTÊNCIA 231CV - PBT = 22000KG - DIST. ENTRE EIXOS 5170 MM - INCLUI CARROCERIA FIXA ABERTA DE MADEIRA - CHI DIURNO. AF_06/2015	CHI	0,5000	R\$ 67,98	R\$ 33,99
SINAPI	91031	CAMINHÃO TRUCADO (C/ TERCEIRO EIXO) ELETRÔNICO - POTÊNCIA 231CV - PBT = 22000KG - DIST. ENTRE EIXOS 5170 MM - INCLUI CARROCERIA FIXA ABERTA DE MADEIRA - CHP DIURNO. AF_06/2015	CHP	1,2500	R\$ 261,94	R\$ 327,42

SINAPI	104739 / A	ATERRO MECANIZADO EM RACHÃO COM EMPREGO DE MINICARREGADEIRA	M3		R\$	78,43
SINAPI-I	4730	PEDRA DE MAO OU PEDRA RACHAO PARA ARRIMO/FUNDACAO (POSTO PEDREIRA/FORNECEDOR, SEM FRETE)	M3	1,1000	R\$ 69,25	R\$ 76,17
SINAPI	5901	CAMINHÃO PIPA 10.000 L TRUCADO, PESO BRUTO TOTAL 23.000 KG, CARGA ÚTIL MÁXIMA 15.935 KG, DISTÂNCIA ENTRE EIXOS 4,8 M, POTÊNCIA 230 CV, INCLUSIVE TANQUE DE AÇO PARA TRANSPORTE DE ÁGUA - CHP DIURNO. AF_06/2014	CHP		R\$ 319,05	R\$ -
SINAPI	5903	CAMINHÃO PIPA 10.000 L TRUCADO, PESO BRUTO TOTAL 23.000 KG, CARGA ÚTIL MÁXIMA 15.935 KG, DISTÂNCIA ENTRE EIXOS 4,8 M, POTÊNCIA 230 CV, INCLUSIVE TANQUE DE AÇO PARA TRANSPORTE DE ÁGUA - CHI DIURNO. AF_06/2014	CHI		R\$ 73,74	R\$ -
SINAPI	88316	SERVEANTE COM ENCARGOS COMPLEMENTARES	H	0,1012	R\$ 22,40	R\$ 2,26
SINAPI	90692	MINICARREGADEIRA SOBRE RODAS, POTÊNCIA LÍQUIDA DE 47 HP, CAPACIDADE NOMINAL DE OPERAÇÃO DE 646 KG - CHP DIURNO. AF_06/2015	CHP	0,0742	R\$ 141,80	R\$ 10,52
SINAPI	90693	MINICARREGADEIRA SOBRE RODAS, POTÊNCIA LÍQUIDA DE 47 HP, CAPACIDADE NOMINAL DE OPERAÇÃO DE 646 KG - CHI DIURNO. AF_06/2015	CHI	0,1072	R\$ 70,11	R\$ 7,51

COMPOSIÇÕES

ITEM		DESCRIÇÃO	UNIDADE	COEFICIENTE	VALOR	
FONTE	CÓDIGO				UNITÁRIO	TOTAL
SINAPI	91533	COMPACTADOR DE SOLOS DE PERCUSSÃO (SOQUETE) COM MOTOR A GASOLINA 4 TEMPOS, POTÊNCIA 4 CV - CHP DIURNO. AF_08/2015	CHP		R\$ 46,68	R\$ -

SINAPI	101090 / A	PISO EM PEDRA BASALTO ASSENTADO SOBRE ARGAMASSA SECA DE CIMENTO E AREIA, TRAÇO 1:3, REJUNTADO COM CIMENTO COMUM	M2		R\$	213,66
SINAPI-I	366	AREIA FINA - POSTO JAZIDA/FORNECEDOR (RETIRADO NA JAZIDA, SEM TRANSPORTE)	M3	0,0040	R\$ 87,00	R\$ 0,34
SINAPI-I	367	AREIA GROSSA - POSTO JAZIDA/FORNECEDOR (RETIRADO NA JAZIDA, SEM TRANSPORTE)	M3	0,0860	R\$ 88,13	R\$ 7,57
SINAPI-I	1379		KG	37,0700	R\$ 0,84	R\$ 31,13
SINAPI-I	10737	PEDRA GRANITICA OU BASALTO, CACO, RETALHO, CAVACO, TIPO MIRACEMA, MADEIRA, PADUANA, RACHINHA, SANTA ISABEL OU OUTRAS SIMILARES, E= *1,0 A *2,0 CM	M2	1,1000	R\$ 131,99	R\$ 145,18
SINAPI	88260	CALCETEIRO COM ENCARGOS COMPLEMENTARES	H	0,8420	R\$ 23,77	R\$ 20,01
SINAPI	88316	SERVEnte COM ENCARGOS COMPLEMENTARES	H	0,4210	R\$ 22,40	R\$ 9,43

SINAPI	100619 / A	RETIRADA DE POSTES METÁLICOS H=2,5M	UND		R\$	125,00
SINAPI	88247	AUXILIAR DE ELETRICISTA COM ENCARGOS COMPLEMENTARES	H	1,0580	R\$ 24,11	R\$ 25,50
SINAPI	88264	ELETRICISTA COM ENCARGOS COMPLEMENTARES	H	3,4370	R\$ 28,95	R\$ 99,50

SINAPI	100622 / A	REALOCÇÃO DE POSTES RGE	UND		R\$	166,61
SINAPI	88247	AUXILIAR DE ELETRICISTA COM ENCARGOS COMPLEMENTARES	H	0,9310	R\$ 24,11	R\$ 22,44
SINAPI	88264	ELETRICISTA COM ENCARGOS COMPLEMENTARES	H	3,0250	R\$ 28,95	R\$ 87,57
SINAPI	91634	GUINDAUTO HIDRÁULICO, CAPACIDADE MÁXIMA DE CARGA 6500 KG, MOMENTO MÁXIMO DE CARGA 5,8 TM, ALCANCE MÁXIMO HORIZONTAL 7,60 M, INCLUSIVE CAMINHÃO TOCO PBT 9.700 KG, POTÊNCIA DE 160 CV - CHP DIURNO. AF_08/2015	CHP	0,2388	R\$ 237,02	R\$ 56,60

SINAPI	COMPOSIÇÃO 006	RETIRADA DE POSTES METÁLICOS H=9M	UND		R\$	166,61
SINAPI	88247	AUXILIAR DE ELETRICISTA COM ENCARGOS COMPLEMENTARES	H	0,9310	R\$ 24,11	R\$ 22,44
SINAPI	88264	ELETRICISTA COM ENCARGOS COMPLEMENTARES	H	3,0250	R\$ 28,95	R\$ 87,57
SINAPI	91634	GUINDAUTO HIDRÁULICO, CAPACIDADE MÁXIMA DE CARGA 6500 KG, MOMENTO MÁXIMO DE CARGA 5,8 TM, ALCANCE MÁXIMO HORIZONTAL 7,60 M, INCLUSIVE CAMINHÃO TOCO PBT 9.700 KG, POTÊNCIA DE 160 CV - CHP DIURNO. AF_08/2015	CHP	0,2388	R\$ 237,02	R\$ 56,60

SINAPI	COMPOSIÇÃO 007	REMOÇÃO MANUAL DE MEIO FIO COM REAPROVEITAMENTO	M		R\$	15,62
SINAPI	88316	SERVEnte COM ENCARGOS COMPLEMENTARES	H	0,0533	R\$ 22,40	R\$ 1,19
SINAPI	88309	PEDREIRO COM ENCARGOS COMPLEMENTARES	H	0,5334	R\$ 27,06	R\$ 14,43

SINAPI	COMPOSIÇÃO 008	RECOMPOSIÇÃO DE MEIO FIO DE PEDRA BASALTO	M		R\$	23,10
SINAPI-I	1379		KG	0,8200	R\$ 0,84	R\$ 0,68
SINAPI-I	367	AREIA GROSSA - POSTO JAZIDA/FORNECEDOR (RETIRADO NA JAZIDA, SEM TRANSPORTE)	M3	0,0020	R\$ 88,13	R\$ 0,17
SINAPI	88316	SERVEnte COM ENCARGOS COMPLEMENTARES	H	0,4500	R\$ 22,40	R\$ 10,08
SINAPI	88309	PEDREIRO COM ENCARGOS COMPLEMENTARES	H	0,4500	R\$ 27,06	R\$ 12,17

SINAPI	COMPOSIÇÃO 013	ASSENTAMENTO DE MEIO FIO DE PEDRA BASALTO	M		R\$	51,90
COTAÇÃO	3	MEIO FIO EM BASALTO	M	1,0000	R\$ 28,80	R\$ 28,80
SINAPI-I	1379	CIMENTO PORTLAND COMPOSTO CP II-32	KG	0,8200	R\$ 0,84	R\$ 0,68
SINAPI-I	367	AREIA GROSSA - POSTO JAZIDA/FORNECEDOR (RETIRADO NA JAZIDA, SEM TRANSPORTE)	M3	0,0020	R\$ 88,13	R\$ 0,17
SINAPI	88316	SERVEnte COM ENCARGOS COMPLEMENTARES	H	0,4500	R\$ 22,40	R\$ 10,08
SINAPI	88309	PEDREIRO COM ENCARGOS COMPLEMENTARES	H	0,4500	R\$ 27,06	R\$ 12,17

COMPOSIÇÕES

ITEM		DESCRIÇÃO	UNIDADE	COEFICIENTE	VALOR	
FONTE	CÓDIGO				UNITÁRIO	TOTAL
SINAPI	COMPOSIÇÃO 009	ESPERA E INSTALAÇÃO DOS POSTES METÁLICOS	UND		R\$	178,87
SINAPI-I	11963	PARAFUSO DE AÇO ZINCADO, TIPO CHUMBADOR PARABOLT, DIAMETRO 1/2", COMPRIMENTO 75 MM	UN	4,0000	R\$ 10,01	R\$ 40,04
SINAPI	102933	FURADEIRA ELETROMAGNÉTICA, VELOCIDADE (SEM CARGA/ COM CARGA) 450/ 270 RPM, ESPESSURA MÁXIMA DA CHAPA A SER FURADA 50 MM, PORÇA DE ADESÃO MAGNÉTICA 17000 N, POTÊNCIA 1100 W, ALIMENTÇÃO 220 - 60 HZ, MONOFÁSICA - MATERIAIS NA OPERAÇÃO. AF_08/2019	H	0,1200	R\$ 0,79	R\$ 0,09
SINAPI-I	43429	CAIXA DE CONCRETO ARMADO PRE-MOLDADO, SEM FUNDO, QUADRADA, DIMENSOES DE 0,30 X 0,30 X 0,30 M	UN	1,0000	R\$ 90,89	R\$ 90,89
SINAPI	90280	GRAUTE FGK=25 MPA; TRAÇO 1:0,02:1,3:1,6 (EM MASSA SECA DE CIMENTO/ CAL/ AREIA GROSSA/ BRITA 0) - PREPARO MECÂNICO COM BETONEIRA 400 L. AF_09/2021	M3	0,0360	R\$ 656,15	R\$ 23,62
SINAPI-I	404	FITA ISOLANTE DE BORRACHA AUTOFUSAO, USO ATE 69 KV (ALTA TENSAO)	M	0,0140	R\$ 1,09	R\$ 0,01
SINAPI	91837	ELETRODUTO FLEXÍVEL CORRUGADO REFORÇADO, PVC, DN 32 MM (1"), PARA CIRCUITOS TERMINAIS, INSTALADO EM FORRO - FORNECIMENTO E INSTALAÇÃO. AF_03/2023	M	0,4000	R\$ 28,95	R\$ 11,58
SINAPI-I	404	FITA ISOLANTE DE BORRACHA AUTOFUSAO, USO ATE 69 KV (ALTA TENSAO)	M	0,0140	R\$ 1,09	R\$ 0,01
SINAPI	88247	AUXILIAR DE ELETRICISTA COM ENCARGOS COMPLEMENTARES	H	0,2381	R\$ 24,11	R\$ 5,74
SINAPI	88264	ELETRICISTA COM ENCARGOS COMPLEMENTARES	H	0,2381	R\$ 28,95	R\$ 6,89
SINAPI	91925 / A	CABO MULTIPOLAR DE COBRE, FLEXIVEL, CLASSE 4 OU 5, ISOLACAO EM HEPR, COBERTURA EM PVC-ST2, ANTICHAMA BWF-B, 0,6/1 KV, 3 CONDUTORES DE 1,5 MM2	M		R\$	7,84
SINAPI-I	39257	CABO MULTIPOLAR DE COBRE, FLEXIVEL, CLASSE 4 OU 5, ISOLACAO EM HEPR, COBERTURA EM PVC-ST2, ANTICHAMA BWF-B, 0,6/1 KV, 3 CONDUTORES DE 1,5 MM2	M	1,2434	R\$ 5,33	R\$ 6,62
SINAPI-I	404		M	0,0094	R\$ 1,09	R\$ 0,01
SINAPI	88247	AUXILIAR DE ELETRICISTA COM ENCARGOS COMPLEMENTARES	H	0,0230	R\$ 24,11	R\$ 0,55
SINAPI	88264	ELETRICISTA COM ENCARGOS COMPLEMENTARES	H	0,0230	R\$ 28,95	R\$ 0,66
SINAPI	91927 / A	CABO MULTIPOLAR DE COBRE, FLEXIVEL, CLASSE 4 OU 5, ISOLACAO EM HEPR, COBERTURA EM PVC-ST2, ANTICHAMA BWF-B, 0,6/1 KV, 3 CONDUTORES DE 2,5 MM2	M		R\$	7,84
SINAPI-I	39257	CABO MULTIPOLAR DE COBRE, FLEXIVEL, CLASSE 4 OU 5, ISOLACAO EM HEPR, COBERTURA EM PVC-ST2, ANTICHAMA BWF-B, 0,6/1 KV, 3 CONDUTORES DE 1,5 MM2	M	1,2434	R\$ 5,33	R\$ 6,62
SINAPI-I	404		M	0,0094	R\$ 1,09	R\$ 0,01
SINAPI	88247	AUXILIAR DE ELETRICISTA COM ENCARGOS COMPLEMENTARES	H	0,0230	R\$ 24,11	R\$ 0,55
SINAPI	88264	ELETRICISTA COM ENCARGOS COMPLEMENTARES	H	0,0230	R\$ 28,95	R\$ 0,66
SINAPI	98509 / A	PLANTIO DE MUDAS DE FLORES (ÉRICA BRANCA)	UND		R\$	60,34
SINAPI-I	10826	MUDA DE ARBUSTO FLORIFERO, CLUSIA/GARDENIA/MOREIA BRANCA/ AZALEIA OU EQUIVALENTE DA REGIAO, H= *50 A 70" CM	UN	1,0000	R\$ 57,47	R\$ 57,47
SINAPI	88316	SERVENTE COM ENCARGOS COMPLEMENTARES	H	0,1018	R\$ 22,40	R\$ 2,28
SINAPI	88441	JARDINEIRO COM ENCARGOS COMPLEMENTARES	H	0,0255	R\$ 23,40	R\$ 0,59
SINAPI	103307 / A	REMOÇÃO DE LIXEIRA EXISTENTE	UND		R\$	89,30
SINAPI	5795	MARTELETE OU ROMPEDOR PNEUMÁTICO MANUAL, 28 KG, COM SILENCIADOR - CHP DIURNO. AF_07/2016	CHP	0,0768	R\$ 36,87	R\$ 2,83
SINAPI	5952	MARTELETE OU ROMPEDOR PNEUMÁTICO MANUAL, 28 KG, COM SILENCIADOR - CHI DIURNO. AF_07/2016	CHI	0,2585	R\$ 34,69	R\$ 8,96
SINAPI	88309	PEDREIRO COM ENCARGOS COMPLEMENTARES	H	1,8461	R\$ 27,06	R\$ 49,95
SINAPI	88316	SERVENTE COM ENCARGOS COMPLEMENTARES	H	1,2308	R\$ 22,40	R\$ 27,56
SP Educação	COMPOSIÇÃO 010	ABRIGO E ENTRADA DE ENERGIA (CAIXA II) CPFL	UND		R\$	2.071,10
SINAPI-I	43059	ACO CA-60, 4,2 MM, OU 5,0 MM, OU 6,0 MM, OU 7,0 MM, VERGALHAO	KG	2,2500	R\$ 7,62	R\$ 17,14
SINAPI-I	43132	ARAME RECOZIDO 16 BWG, D = 1,65 MM (0,016 KG/M) OU 18 BWG, D = 1,25 MM (0,01 KG/M)	KG	0,0400	R\$ 20,00	R\$ 0,80

COMPOSIÇÕES

ITEM		DESCRIÇÃO	UNIDADE	COEFICIENTE	VALOR	
FONTES	CÓDIGO				UNITÁRIO	TOTAL
SINAPI-I	370	AREIA MEDIA - POSTO JAZIDA/FORNECEDOR (RETIRADO NA JAZIDA, SEM TRANSPORTE)	M3	0,2452	R\$ 87,00	R\$ 21,32
SINAPI	103337	ALVENARIA DE VEDAÇÃO DE BLOCOS VAZADOS DE CONCRETO APARENTE DE 9X19X39 CM (ESPESSURA 9 CM) E ARGAMASSA DE ASSENTAMENTO COM PREPARO MANUAL. AF_12/2021	M2	3,2000	R\$ 89,35	R\$ 285,92
SINAPI-I	11255	CAIXA DE PASSAGEM/ LUZ / TELEFONIA, DE EMBUTIR, EM CHAPA DE ACO GALVANIZADO, DIMENSOES 80 X 80 X *12* CM (PADRAO CONCESSIONARIA LOCAL)	UN	1,0000	R\$ 310,93	R\$ 310,93
SINAPI	98111	CAIXA DE INSPEÇÃO PARA ATERRAMENTO, CIRCULAR, EM POLIETILENO, DIÂMETRO INTERNO = 0,3 M. AF_12/2020	UN	1,0000	R\$ 48,79	R\$ 48,79
SINAPI	104750	CONECTOR GRAMPO METÁLICO TIPO OLHAL, PARA SPDA, PARA HASTE DE ATERRAMENTO DE 5/8" E CABOS DE 10 A 50 MM2 - FORNECIMENTO E INSTALAÇÃO. AF_08/2023	UN	1,0000	R\$ 18,92	R\$ 18,92
SINAPI	96985	HASTE DE ATERRAMENTO, DIÂMETRO 5/8", COM 3 METROS - FORNECIMENTO E INSTALAÇÃO. AF_08/2023	UN	1,0000	R\$ 108,45	R\$ 108,45
SINAPI	88485	FUNDO SELADOR ACRÍLICO, APLICAÇÃO MANUAL EM PAREDE, UMA DEMÃO. AF_04/2023	M2	8,0000	R\$ 3,71	R\$ 29,68
SINAPI	88489	PINTURA LÁTEX ACRÍLICA PREMIUM, APLICAÇÃO MANUAL EM PAREDES, DUAS DEMÃOS. AF_04/2023	M2	8,0000	R\$ 13,69	R\$ 109,52
SINAPI-I	371	ARGAMASSA INDUSTRIALIZADA MULTIUSO, PARA REVESTIMENTO INTERNO E EXTERNO E ASSENTAMENTO DE BLOCOS DIVERSOS	KG	27,9800	R\$ 0,81	R\$ 22,66
SINAPI	88239	AJUDANTE DE CARPinteIRO COM ENCARGOS COMPLEMENTARES	H	0,2900	R\$ 23,52	R\$ 6,82
SINAPI	88262	CARPinteIRO DE FORMAS COM ENCARGOS COMPLEMENTARES	H	0,2900	R\$ 26,69	R\$ 7,74
SINAPI	100301	AJUDANTE DE PINTOR COM ENCARGOS COMPLEMENTARES	H	0,0900	R\$ 25,30	R\$ 2,27
SINAPI	88310	PINTOR COM ENCARGOS COMPLEMENTARES	H	1,3900	R\$ 28,55	R\$ 39,68
SINAPI	88247	AUXILIAR DE ELETRICISTA COM ENCARGOS COMPLEMENTARES	H	12,0000	R\$ 24,11	R\$ 289,32
SINAPI	88264	ELETRICISTA COM ENCARGOS COMPLEMENTARES	H	14,0000	R\$ 28,95	R\$ 405,30
SINAPI	88238	AJUDANTE DE ARMADOR COM ENCARGOS COMPLEMENTARES	H	0,2000	R\$ 23,60	R\$ 4,72
SINAPI	88245	ARMADOR COM ENCARGOS COMPLEMENTARES	H	0,2000	R\$ 26,83	R\$ 5,36
SINAPI	88309	PEDREIRO COM ENCARGOS COMPLEMENTARES	H	5,5572	R\$ 27,06	R\$ 150,37
SINAPI	88316	SERVEnte COM ENCARGOS COMPLEMENTARES	H	8,2766	R\$ 22,40	R\$ 185,39

SINAPI	101666 / A	REFLETOR RETANGULAR FECHADO LED, 50 W - FORNECIMENTO E INSTALAÇÃO	UND		R\$	66,37
SINAPI-I	39391	LUMINARIA LED REFLETOR RETANGULAR BIVOLT, LUZ BRANCA, 50 W	UN	1,0000	R\$ 35,14	R\$ 35,14
SINAPI	88247	AUXILIAR DE ELETRICISTA COM ENCARGOS COMPLEMENTARES	H	0,5880	R\$ 24,11	R\$ 14,17
SINAPI	88264	ELETRICISTA COM ENCARGOS COMPLEMENTARES	H	0,5880	R\$ 28,95	R\$ 17,02
SINAPI-I	404	FITA ISOLANTE DE BORRACHA AUTOFUSAO, USO ATE 69 KV (ALTA TENSAO)	M	0,0420	R\$ 1,09	R\$ 0,04

SINAPI	COMPOSIÇÃO 011	RETIRADA DE MONUMENTOS EXISTENTES	UND		R\$	115,99
SINAPI	88309	PEDREIRO COM ENCARGOS COMPLEMENTARES	H	1,8461	R\$ 27,06	R\$ 49,95
SINAPI	88316	SERVEnte COM ENCARGOS COMPLEMENTARES	H	1,2308	R\$ 22,40	R\$ 27,56
SINAPI	88243	AJUDANTE ESPECIALIZADO COM ENCARGOS COMPLEMENTARES	H	1,5000	R\$ 23,39	R\$ 35,08
SINAPI	100199	TRANSPORTE HORIZONTAL COM CARRINHO PLATAFORMA, DE SACOS DE 30 KG (UNIDADE: KGXKM). AF_07/2019	KGXKM	10,0000	R\$ 0,34	R\$ 3,40

SINAPI	COMPOSIÇÃO 012	INSTALAÇÃO DA FONTE	UND		R\$	404,88
SINAPI	88267	ENCANADOR OU BOMBEIRO HIDRÁULICO COM ENCARGOS COMPLEMENTARES	H	4,0000	R\$ 28,72	R\$ 114,88
SINAPI	88248	AUXILIAR DE ENCANADOR OU BOMBEIRO HIDRÁULICO COM ENCARGOS COMPLEMENTARES	H	4,0000	R\$ 23,04	R\$ 92,16
SINAPI	88309	PEDREIRO COM ENCARGOS COMPLEMENTARES	H	4,0000	R\$ 27,06	R\$ 108,24
SINAPI	88316	SERVEnte COM ENCARGOS COMPLEMENTARES	H	4,0000	R\$ 22,40	R\$ 89,60

SINAPI	97635 / A	REMOÇÃO DE PISO DE BASALTO COM REAPROVEITAMENTO	M2		R\$	37,94
SINAPI	88309	PEDREIRO COM ENCARGOS COMPLEMENTARES	H	0,4815	R\$ 27,06	R\$ 13,02
SINAPI	88316	SERVEnte COM ENCARGOS COMPLEMENTARES	H	0,2113	R\$ 22,40	R\$ 4,73
SINAPI	91283	CORTADORA DE PISO COM MOTOR 4 TEMPOS A GASOLINA, POTÊNCIA DE 13 HP, COM DISCO DE CORTE DIAMANTADO SEGMENTADO PARA CONCRETO, DIÂMETRO DE 350 MM, FURO DE 1" (14 X 1") - CHP DIURNO. AF_08/2015	CHP	1,6660	R\$ 10,46	R\$ 17,42
SINAPI	91285	CORTADORA DE PISO COM MOTOR 4 TEMPOS A GASOLINA, POTÊNCIA DE 13 HP, COM DISCO DE CORTE DIAMANTADO SEGMENTADO PARA CONCRETO, DIÂMETRO DE 350 MM, FURO DE 1" (14 X 1") - CHI DIURNO. AF_08/2015	CHI	2,6660	R\$ 1,04	R\$ 2,77

SINAPI	COMPOSIÇÃO 014	REASSENTAMENTO DE PISO EM PEDRA BASALTO ASSENTADO SOBRE ARGAMASSA SECA DE CIMENTO E AREIA, TRAÇO 1:3, REJUNTADO COM CIMENTO COMUM	M2		R\$	81,67
--------	----------------	---	----	--	-----	-------

COMPOSIÇÕES

ITEM		DESCRIÇÃO	UNIDADE	COEFICIENTE	VALOR	
FONTE	CÓDIGO				UNITÁRIO	TOTAL
SINAPI-I	366	AREIA FINA - POSTO JAZIDA/FORNECEDOR (RETIRADO NA JAZIDA, SEM TRANSPORTE)	M3	0,0040	R\$ 87,00	R\$ 0,34
SINAPI-I	367	AREIA GROSSA - POSTO JAZIDA/FORNECEDOR (RETIRADO NA JAZIDA, SEM TRANSPORTE)	M3	0,0860	R\$ 88,13	R\$ 7,57
SINAPI-I	1379	CIMENTO PORTLAND COMPOSTO CP II-32	KG	37,0700	R\$ 0,84	R\$ 31,13
SINAPI-I	10737	PEDRA GRANITICA OU BASALTO, CACO, RETALHO, CAVACO, TIPO MIRACEMA, MADEIRA, PADUANA, RACHINHA, SANTA ISABEL OU OUTRAS SIMILARES, E= *1,0 A *2,0 CM	M2	0,1000	R\$ 131,99	R\$ 13,19
SINAPI	88260	CALCETEIRO COM ENCARGOS COMPLEMENTARES	H	0,8420	R\$ 23,77	R\$ 20,01
SINAPI	88316	SERVENTE COM ENCARGOS COMPLEMENTARES	H	0,4210	R\$ 22,40	R\$ 9,43

ENCARGOS SOCIAIS SOBRE PREÇOS DE MÃO DE OBRA: 112,88% (HORA) E 69,79% (MÊS).

AS COMPOSIÇÕES CONTENDO "I A" APÓS SEU NÚMERO DE REFERÊNCIA SÃO **ADAPTADAS**; AS COMPOSIÇÕES COM "I D" SÃO COMPOSIÇÕES **DESATIVADAS**.

GARIBALDI, 19 DE JUNHO DE 2024.

Sérgio Chesini

PREFEITO

Michel Lima Levien

ENGENHEIRO CIVIL

CREA / RS 202818



MUNICÍPIO DE GARIBALDI

SECRETARIA MUNICIPAL DE TURISMO E CULTURA

OBJETO: Reforma da Praça da Matriz

ENDEREÇO: Rua Júlio de Castilhos, esq. Travessa 31 de Outubro - Centro, Garibaldi - RS

COTAÇÕES

ITEM		DESCRIÇÃO	UNIDADE	MEDIANA
FONTE	CÓDIGO			

COTAÇÃO	001	FORNECIMENTO E INSTALAÇÃO DE GRADIL EM AÇO GALVANIZADOS, DE 1,00 METRO DE ALTURA X 1,00 METRO DE COMPRIMENTO, NA COR PRETA, COM PINTURA EM TINTA EPÓXI BASE ÁGUA, DILUENTE EPÓXI, COMPOSTO POR: TUBO METÁLICO QUADRADO - 50MM X 50MM X 2,25MM; TUBO METÁLICO REDONDO - 20MM X 1,50MM; TUBO METÁLICO QUADRADO - 20MM X 20MM X 2,25MM; CHAPA METÁLICA (CHUMBADOR) - 100MM X 100MM X 4,25MM; PARAFUSOS PARA FIXAÇÃO. ESPECIFICAÇÕES CONFORME DETALHAMENTO EM PROJETO	MTR	R\$	339,00
EMPRESA		NOME DA EMPRESA	COTAÇÕES		DATA
001		PREFEITURA MUNICIPAL DE GARIBALDI	R\$ 339,00		
OBSERVAÇÕES					

COTAÇÃO	002	Chafariz 2 Pratos Marmore Branco 200cm - FMP229	UND	R\$	30.499,00
EMPRESA		NOME DA EMPRESA	COTAÇÕES		DATA
007		Quinta Della'rte	R\$ 30.499,00		
OBSERVAÇÕES					

COTAÇÃO	003	MEIO FIO EM BASALTO	M	R\$	28,80
EMPRESA		NOME DA EMPRESA	COTAÇÕES		DATA
002		KUKI PEDRAS (ATA DE SESSÃO PREGÃO PRESENCIAL 035/2023)	R\$ 28,80		
OBSERVAÇÕES					

GARIBALDI, 19 DE JUNHO DE 2024.

Sérgio Chesini
PREFEITO

Michel Lima Levien
ENGENHEIRO CIVIL
CREA / RS 202818

<div>  <div> MUNICÍPIO DE GARIBALDI SECRETARIA MUNICIPAL DE TURISMO E CULTURA OBJETO: Reforma da Praça da Matriz ENDEREÇO: Rua Júlio de Castilhos, esq. Travessa 31 de Outubro - Centro, Garibaldi - RS </div> </div>				
MEMÓRIA DE CÁLCULO				
	ITEM	QUANTIDADE	UNIDADE	OBSERVAÇÕES
1	ADMINISTRAÇÃO LOCAL DA OBRA			
1.1	ADMINISTRAÇÃO LOCAL DA OBRA	100,00	%	
2	SERVIÇOS PRELIMINARES			
2.1	PLACA DE OBRA (2,40M x 1,20M), COM SUPORTE, ADESIVADA NA ARTE PADRÃO DEFINIDA PELA FISCALIZAÇÃO	2,88	M2	
2.2	TAPUME COM TELHA METÁLICA. AF_03/2024	256,54	M2	
2.3	LOCAÇÃO DE CONTAINER 2,30 X 6,00 M, ALT. 2,50 M, COM 1 SANITÁRIO, PARA ESCRITÓRIO, COMPLETO, SEM DIVISÓRIAS INTERNAS (NÃO INCLUI MOBILIZAÇÃO/DESMOBILIZAÇÃO)	3,00	MES	
2.4	REMOÇÃO DE PISO DE BLOCO INTERTRAVADO OU DE PEDRA PORTUGUESA, DE FORMA MANUAL, COM REAPROVEITAMENTO. AF_09/2023	847,45	M2	290,89 + 527,64+28,52
2.5	REMOÇÃO DE PISO DE BASALTO COM REAPROVEITAMENTO	145,40	M2	Calçada existente (considerado 10% de perda)
2.6	RETIRADA DE POSTES METÁLICOS H=2,5M	9,00	UND	
2.7	REMOÇÃO DE RAÍZES REMANESCENTES DE TRONCO DE ÁRVORE COM DIÂMETRO MAIOR OU IGUAL A 0,40 M E MENOR QUE 0,60 M. AF_03/2024	12,00	UN	
2.8	REMOÇÃO DE RAÍZES REMANESCENTES DE TRONCO DE ÁRVORE COM DIÂMETRO MAIOR OU IGUAL A 0,60 M. AF_03/2024	7,00	UN	
2.9	CORTE RASO E RECORTE DE ÁRVORE COM DIÂMETRO DE TRONCO MAIOR OU IGUAL A 0,40 M E MENOR QUE 0,60 M. AF_03/2024	5,00	UN	5 coqueiros
2.10	REALOCAÇÃO DE POSTES RGE	2,00	UND	
2.11	RETIRADA DE POSTES METÁLICOS H=9M	3,00	UND	
2.12	REMOÇÃO MANUAL DE MEIO FIO COM REAPROVEITAMENTO	65,35	M	
2.13	TRANSPORTE COM CAMINHÃO BASCULANTE DE 10 M³, EM VIA URBANA PAVIMENTADA, ADICIONAL PARA DMT EXCEDENTE A 30 KM (UNIDADE: M3XKM). AF_07/2020	677,96	M3XKM	Considerado 10 km - Transporte de blocos intertravados
2.14	MOBILIZAÇÃO / DESMOBILIZAÇÃO DE EQUIPAMENTOS	1,00	UND	
<div> <div> DMT V_{DESLOCAMENTO} </div> <div> 25,00 km 40,00 km/h </div> </div>				
	Tempo de carregamento (30 minutos)	0,5000 h	Aplica-se ao equipamento de transporte, com hora improdutiva (CHI), aguardando o carregamento dos equipamentos.	
	Tempo de carregamento (30 minutos)	0,5000 h	Aplica-se a cada equipamento, conforme Composição , como hora produtiva (CHP). Compreende o tempo de carregamento.	
	Tempo de deslocamento	0,6250 h	Aplica-se a cada equipamento, conforme Composição , como hora improdutiva (CHI). Compreende o tempo de deslocamento dos equipamentos.	
	Tempo de deslocamento	0,6250 h	Aplica-se ao equipamento de transporte e equipamentos autopropelidos, com hora produtiva (CHP). Compreende o tempo de deslocamento de ida e volta.	
2.15	REMOÇÃO DE LIXEIRA EXISTENTE	1,00	UND	
2.16	RETIRADA DE MONUMENTOS EXISTENTES	3,00	UND	
3	PAVIMENTAÇÃO			
3.1	ATERRO MANUAL DE VALAS COM AREIA PARA ATERRO. AF_08/2023	18,91	M3	
	Local	Área	Altura	Volume

<div>  <div> MUNICÍPIO DE GARIBALDI SECRETARIA MUNICIPAL DE TURISMO E CULTURA OBJETO: Reforma da Praça da Matriz ENDEREÇO: Rua Júlio de Castilhos, esq. Travessa 31 de Outubro - Centro, Garibaldi - RS </div> </div>									
MEMÓRIA DE CÁLCULO									
ITEM						QUANTIDADE	UNIDADE	OBSERVAÇÕES	
	Calçada nova	77,92 m²	0,15	11,69 m³					
	Praça	410,61	0,05	20,53 m³					
	Canteiro novo	48,16	0,15	7,22 m³					
	Monumentos	293,64	0,05	14,68 m³					
3.2	LASTRO COM MATERIAL GRANULAR, APLICADO EM PISOS OU LAJES SOBRE SOLO, ESPESSURA DE *5 CM*. AF_01/2024					39,11	M3		
	Tipo		Espessura	Área	Volume				
	Interior da praça		0,05	410,61 m²	20,53 m²				
	Calçada nova		0,05	77,92 m²	3,90 m²				
	Monumentos		0,05	293,64 m²	14,68 m²				
3.3	PISO EM PEDRA BASALTO ASSENTADO SOBRE ARGAMASSA SECA DE CIMENTO E AREIA, TRAÇO 1:3, REJUNTADO COM CIMENTO COMUM					772,85	M2		
	Local	Área	Supres. Podotátil	Total					
	Interior da praça	410,61 m²		410,61 m²					
	Monumentos	293,64 m²		293,64 m²					
	Calçada nova	77,92 m²	9,33 m²	68,60 m²					
3.4	REASSENTAMENTO DE PISO EM PEDRA BASALTO ASSENTADO SOBRE ARGAMASSA SECA DE CIMENTO E AREIA, TRAÇO 1:3, REJUNTADO COM CIMENTO COMUM					133,06	M2	Calçada existente (considerado 10% de perda)	
3.5	PISO PODOTÁTIL DE ALERTA OU DIRECIONAL, DE CONCRETO, ASSENTADO SOBRE ARGAMASSA. AF_03/2024					22,69	M2		
	Local	Comprim.	Largura		Área				
	Calçada existente	40,00	0,25		10,00 m²				
	Rampa	7,20	0,25		1,80 m²			3,00+3,00+1,20	
	Calçada nova	37,30	0,25		9,33 m²				
	Calçada nova	4,00	0,25		1,00 m²				
	Alerta				0,56 m²				
3.6	RECOMPOSIÇÃO DE MEIO FIO DE PEDRA BASALTO					62,08	M	Considerado perda de 5% do material retirado	

 MUNICÍPIO DE GARIBALDI SECRETARIA MUNICIPAL DE TURISMO E CULTURA OBJETO: Reforma da Praça da Matriz ENDEREÇO: Rua Júlio de Castilhos, esq. Travessa 31 de Outubro - Centro, Garibaldi - RS				
MEMÓRIA DE CÁLCULO				
ITEM	QUANTIDADE	UNIDADE	OBSERVAÇÕES	
5.2.4	CAIXA ENTERRADA HIDRÁULICA RETANGULAR EM ALVENARIA COM TIJOLOS CERÂMICOS MACIÇOS, DIMENSÕES INTERNAS: 0,4X0,4X0,4 M PARA REDE DE ESGOTO. AF_12/2020	1,00	UN	
5.2.5	TUBO, PVC, SOLDÁVEL, DN 50MM, INSTALADO EM RAMAL DE DISTRIBUIÇÃO DE ÁGUA - FORNECIMENTO E INSTALAÇÃO. AF_06/2022	17,80	M	1,40+1,40+15
5.2.6	CURVA 90 GRAUS, PVC, SOLDÁVEL, DN 40MM, INSTALADO EM RAMAL DE DISTRIBUIÇÃO DE ÁGUA - FORNECIMENTO E INSTALAÇÃO. AF_06/2022	8,00	UN	
5.2.7	BUCHA DE REDUÇÃO, CURTA, PVC, SOLDÁVEL, DN 50 X 40 MM, INSTALADO EM RAMAL DE DISTRIBUIÇÃO DE ÁGUA - FORNECIMENTO E INSTALAÇÃO. AF_06/2022	2,00	UN	
5.2.8	REGISTRO DE ESFERA, PVC, SOLDÁVEL, COM VOLANTE, DN 50 MM - FORNECIMENTO E INSTALAÇÃO. AF_08/2021	1,00	UN	
6 INSTALAÇÕES ELÉTRICAS				
6.1 ENTRADA DE ENERGIA				
6.1.1	DISJUNTOR TRIPOLAR TIPO DIN, CORRENTE NOMINAL DE 50A - FORNECIMENTO E INSTALAÇÃO. AF_10/2020	1,00	UN	
6.1.2	CABO DE COBRE FLEXÍVEL ISOLADO, 10 MM², 0,6/1,0 KV, PARA REDE AÉREA DE DISTRIBUIÇÃO DE ENERGIA ELÉTRICA DE BAIXA TENSÃO - FORNECIMENTO E INSTALAÇÃO. AF_07/2020	100,00	M	25X4
6.1.3	ABRIGO E ENTRADA DE ENERGIA (CAIXA II) CPFL	1,00	UND	
6.2 ILUMINAÇÃO E CIRCUITO DE FORÇA				
6.2.1	ESCAVAÇÃO MANUAL DE VALA COM PROFUNDIDADE MENOR OU IGUAL A 1,30 M. AF_02/2021	72,62	M3	
6.2.2	ELETRODUTO FLEXÍVEL CORRUGADO, PEAD, DN 50 (1 1/2"), PARA REDE ENTERRADA DE DISTRIBUIÇÃO DE ENERGIA ELÉTRICA - FORNECIMENTO E INSTALAÇÃO. AF_12/2021	259,35	M	
6.2.3	CAIXA ENTERRADA ELÉTRICA RETANGULAR, EM CONCRETO PRÉ-MOLDADO, FUNDO COM BRITA, DIMENSÕES INTERNAS: 0,3X0,3X0,3 M. AF_12/2020	38,00	UN	
6.2.4	REATERRO MANUAL DE VALAS, COM COMPACTADOR DE SOLOS DE PERCUSSÃO. AF_08/2023	72,62	M3	
6.2.5	QUADRO DE DISTRIBUIÇÃO DE ENERGIA EM PVC, DE EMBUTIR, COM BARRAMENTO, PARA 12 DISJUNTORES - FORNECIMENTO E INSTALAÇÃO. AF_10/2020	1,00	UND	
6.2.6	DISJUNTOR TRIPOLAR TIPO DIN, CORRENTE NOMINAL DE 50A - FORNECIMENTO E INSTALAÇÃO. AF_10/2020	1,00	UN	
6.2.7	DISJUNTOR MONOPOLAR TIPO DIN, CORRENTE NOMINAL DE 10A - FORNECIMENTO E INSTALAÇÃO. AF_10/2020	1,00	UN	
6.2.8	DISJUNTOR MONOPOLAR TIPO DIN, CORRENTE NOMINAL DE 16A - FORNECIMENTO E INSTALAÇÃO. AF_10/2020	3,00	UN	
6.2.9	CONTATOR TRIPOLAR I NOMINAL 12A - FORNECIMENTO E INSTALAÇÃO. AF_10/2020	1,00	UN	
6.2.10	DISPOSITIVO DR, 2 POLOS, SENSIBILIDADE DE 30 MA, CORRENTE DE 25 A, TIPO AC	1,00	UN	
6.2.11	CABO MULTIPOLAR DE COBRE, FLEXIVEL, CLASSE 4 OU 5, ISOLACAO EM HEPR, COBERTURA EM PVC-ST2, ANTICHAMA BWF-B, 0,6/1 KV, 3 CONDUTORES DE 2,5 MM2	426,33	M	
	Circuito		Comprimento	F-N-T

<div>  <div> MUNICÍPIO DE GARIBALDI SECRETARIA MUNICIPAL DE TURISMO E CULTURA OBJETO: Reforma da Praça da Matriz ENDEREÇO: Rua Júlio de Castilhos, esq. Travessa 31 de Outubro - Centro, Garibaldi - RS </div> </div>								
MEMÓRIA DE CÁLCULO								
ITEM						QUANTIDADE	UNIDADE	OBSERVAÇÕES
	Fonte				65,00			F-N-T
	Refletores				61,82			F-N-T
	Postes 01				92,66			F-N-T
	Postes 02				93,38			F-N-T
	Postes 03				113,47			F-N-T
6.2.12	ESPERA E INSTALAÇÃO DOS POSTES METÁLICOS					29,00	UND	
6.2.13	CABO MULTIPOLAR DE COBRE, FLEXIVEL, CLASSE 4 OU 5, ISOLACAO EM HEPR, COBERTURA EM PVC-ST2, ANTICHAMA BWF-B, 0,6/1 KV, 3 CONDUTORES DE 1,5 MM2					150,70	M	
		Compr.	Qtde		Total			
	Ligação espera-poste	4,30	29,00		124,70			
	Ligação caixa-refletores	variavel			26,00			
6.2.14	CAIXA DE INSPEÇÃO PARA ATERRAMENTO, CIRCULAR, EM POLIETILENO, DIÂMETRO INTERNO = 0,3 M. AF_12/2020					29,00	UN	
6.2.15	CONECTOR GRAMPO METÁLICO TIPO OLHAL, PARA SPDA, PARA HASTE DE ATERRAMENTO DE 5/8" E CABOS DE 10 A 50 MM2 - FORNECIMENTO E INSTALAÇÃO. AF_08/2023					29,00	UN	
6.2.16	HASTE DE ATERRAMENTO, DIÂMETRO 5/8", COM 3 METROS - FORNECIMENTO E INSTALAÇÃO. AF_08/2023					29,00	UN	
6.2.17	RELÉ FOTOELÉTRICO PARA COMANDO DE ILUMINAÇÃO EXTERNA 1000 W - FORNECIMENTO E INSTALAÇÃO. AF_08/2020					3,00	UN	
6.2.18	REFLETOR RETANGULAR FECHADO LED, 50 W - FORNECIMENTO E INSTALAÇÃO					14,00	UND	
7	PAISAGISMO							
7.1	PLANTIO DE ÁRVORE ORNAMENTAL COM ALTURA DE MUDA MENOR OU IGUAL A 2,00 M. AF_05/2018					38,00	UN	
7.2	PLANTIO DE ARBUSTO OU CERCA VIVA. AF_05/2018					1.873,00	UN	468,32 metros lineares - 1 muda a cada 25 cm
7.3	TERRA VEGETAL (GRANEL)					8,36	M3	
7.4	JARDINEIRO COM ENCARGOS COMPLEMENTARES					16,00	H	Considerado para colocação de terra vegetal nos jardins

MEMÓRIA DE CÁLCULO

ITEM						QUANTIDADE	UNIDADE	OBSERVAÇÕES
7.5	PLANTIO DE GRAMA BATATAIS EM PLACAS. AF_05/2018					123,61	M2	
	Local				Área			
	Recomposição				40,00 m²			
	Grama nova (sino)				83,61 m²			
7.6	PLANTIO DE MUDAS DE FLORES (ÉRICA BRANCA)					342,00	UND	
8	COMPLEMENTAÇÃO							
8.1	FORNECIMENTO E INSTALAÇÃO DE GRADIL EM AÇO GALVANIZADOS, DE 1,00 METRO DE ALTURA X 1,00 METRO DE COMPRIMENTO, NA COR PRETA, COM PINTURA EM TINTA EPÓXI BASE ÁGUA, DILUENTE EPÓXI, COMPOSTO POR: TUBO METÁLICO QUADRADO - 50MM X 50MM X 2,25MM; TUBO METÁLICO REDONDO - 20MM X 1,50MM; TUBO METÁLICO QUADRADO - 20MM X 20MM X 2,25MM; CHAPA METÁLICA (CHUMBADOR) - 100MM X 100MM X 4,25MM; PARAFUSOS PARA FIXAÇÃO. ESPECIFICAÇÕES CONFORME DETALHAMENTO EM PROJETO					3,00	MTR	
9	SERVIÇOS FINAIS							
9.1	LIMPEZA DE SUPERFÍCIE COM JATO DE ALTA PRESSÃO. AF_04/2019					772,85	M2	

GARIBALDI, 19 DE JUNHO DE 2024.

Sérgio Chesini
PREFEITO

Michel Lima Levien
ENGENHEIRO CIVIL
CREA / RS 202818

COMPOSIÇÃO BDI - SERVIÇOS

TIPO DE OBRA

CONSTRUÇÃO DE PRAÇAS URBANAS

REGIME DE CONTRIBUIÇÃO PREVIDENCIÁRIA

NÃO DESONERADO

ESTIMATIVA DE PERCENTUAL DA BASE DE CÁLCULO PARA O ISS

100,00%

ALÍQUOTA ISS

3,00%

ITENS	SIGLAS	% ADOTADO	1º QUARTIL	MÉDIO	3º QUARTIL
ADMINISTRAÇÃO CENTRAL	AC	4,01%	3,80%	4,01%	4,67%
SEGURO E GARANTIA	SG	0,74%	0,32%	0,40%	0,74%
RISCO	R	0,97%	0,50%	0,56%	0,97%
DESPESAS FINANCEIRAS	DF	1,21%	1,02%	1,11%	1,21%
LUCRO	L	7,30%	6,64%	7,30%	8,69%
TRIBUTOS (COFINS = 3,00% E PIS = 0,65%)	CP	3,65%	3,65%	3,65%	3,65%
IMPOSTO SOBRE SERVIÇOS (ISS)	ISS	3,00%	0,00%	2,50%	5,00%
BDI SEM DESONERAÇÃO (FÓRMULA ACÓRDÃO TCU)	BDI PAD	22,99%	19,60%	20,97%	24,23%

O VALOR DO BDI FOI CALCULADO COM O EMPREGO DA SEGUINTE FÓRMULA:

$$BDI PAD = ((1 + AC + SG + R) \times (1 + DF) \times (1 + L)) / ((1 - CP - ISS)) - 1$$

DECLARO, PARA OS DEVIDOS FINS, QUE, CONFORME LEGISLAÇÃO TRIBUTÁRIA MUNICIPAL, A BASE DE CÁLCULO PARA ESTA OBRA É DE 100,00%, COM A RESPECTIVA ALÍQUOTA DE 3,00%. A BASE DE CÁLCULO FOI OBTIDA ATRAVÉS DA MÉDIA PONDERADA DOS PERCENTUAIS DE MÃO DE OBRA E DE MATERIAL DE CADA SERVIÇO DA PLANILHA ORÇAMENTÁRIA.

GARIBALDI, 19 DE JUNHO DE 2024.

Sérgio Chesini
PREFEITO

Michel Lima Levien
ENGENHEIRO CIVIL
CREA / RS 202818

COMPOSIÇÃO BDI - FORNECIMENTO DE MATERIAIS E EQUIPAMENTOS

TIPO DE OBRA

FORNECIMENTO DE MATERIAIS E EQUIPAMENTOS
(AQUISIÇÃO INDIRETA - EM CONJUNTO COM LICITAÇÃO DE OBRAS)

REGIME DE CONTRIBUIÇÃO PREVIDENCIÁRIA

NÃO DESONERADO

ESTIMATIVA DE PERCENTUAL DA BASE DE CÁLCULO PARA O ISS

100,00%

ALÍQUOTA ISS

3,00%

ITENS	SIGLAS	% ADOTADO	1º QUARTIL	MÉDIO	3º QUARTIL
ADMINISTRAÇÃO CENTRAL	AC	3,45%	1,50%	3,45%	4,49%
SEGURO E GARANTIA	SG	0,48%	0,30%	0,48%	0,82%
RISCO	R	0,85%	0,56%	0,85%	0,89%
DESPESAS FINANCEIRAS	DF	0,85%	0,85%	0,85%	1,11%
LUCRO	L	5,11%	3,50%	5,11%	6,22%
TRIBUTOS (COFINS = 3,00% E PIS = 0,65%)	CP	3,65%	3,65%	3,65%	3,65%
IMPOSTO SOBRE SERVIÇOS (ISS)	ISS	3,00%	0,00%	2,50%	5,00%
BDI SEM DESONERAÇÃO (FÓRMULA ACÓRDÃO TCU)	BDI PAD	18,98%	11,10%	14,02%	16,80%

O VALOR DO BDI FOI CALCULADO COM O EMPREGO DA SEGUINTE FÓRMULA:

$$BDI\ PAD = ((1 + AC + SG + R) \times (1 + DF) \times (1 + L)) / ((1 - CP - ISS)) - 1$$

CONFORME JURISPRIDÊNCIA DO TRIBUNAL DE CONTAS DA UNIÃO, CONSOLIDADA NA **SÚMULA TCU 253 / 2010**:
"COMPROVADA A INVIABILIDADE TÉCNICO-ECONÔMICA DE PARCELAMENTO DO OBJETO DA LICITAÇÃO, NOS TERMOS DA LEGISLAÇÃO EM VIGOR, OS ITENS DE FORNECIMENTO DE MATERIAIS E EQUIPAMENTOS DE NATUREZA ESPECÍFICA QUE POSSAM SER FORNECIDOS POR EMPRESAS COM ESPECIALIDADES PRÓPRIAS E DIVERSAS E QUE REPRESENTEM PERCENTUAL SIGNIFICATIVO DO PREÇO GLOBAL DA OBRA DEVEM APRESENTAR INCIDÊNCIA DE TAXA DE BONIFICAÇÃO E DESPESAS INDIRETAS - BDI REDUZIDA EM RELAÇÃO À TAXA APLICÁVEL AOS DEMAIS ITENS."

GARIBALDI, 19 DE JUNHO DE 2024.

Sérgio Chesini
PREFEITO

Michel Lima Levien
ENGENHEIRO CIVIL
CREA / RS 202818

DISTÂNCIA MÉDIA DE TRANSPORTE - DMT

ITEM	ORIGEM	DESTINO	DISTÂNCIA	REVESTIMENTO	OBSERVAÇÕES
EQUIPAMENTOS	EMPREITEIRA	OBRA	32,22 km	RODOVIA PAVIMENTADA	DISTÂNCIA MÉDIA
AGREGADOS	FORNECEDOR	OBRA	27,45 km	RODOVIA PAVIMENTADA	DISTÂNCIA MÉDIA
SOLO	OBRA	BOTA-FORA	1,50 km	REVESTIMENTO PRIMÁRIO	BOTA-FORA
CM-30 e RR-2C	FORNECEDOR	OBRA	96,80 km	RODOVIA PAVIMENTADA	DISTÂNCIA MÉDIA
CAP 50/70	FORNECEDOR	USINA DE ASFALTO	91,73 km	RODOVIA PAVIMENTADA	DISTÂNCIA MÉDIA
CBUQ	USINA DE ASFALTO	OBRA	25,55 km	RODOVIA PAVIMENTADA	DISTÂNCIA MÉDIA
ARTEFATOS DE CONCRETO	FORNECEDOR	OBRA	30,65 km	RODOVIA PAVIMENTADA	DISTÂNCIA MÉDIA

GARIBALDI, 19 DE JUNHO DE 2024.

Sérgio Chesini
PREFEITO

Michel Lima Levien
ENGENHEIRO CIVIL
CREA / RS 202818
Erro:509

	MUNICÍPIO DE GARIBALDI				
	SECRETARIA MUNICIPAL DE TURISMO E CULTURA OBJETO: Reforma da Praça da Matriz ENDEREÇO: Rua Júlio de Castilhos, esq. Travessa 31 de Outubro - Centro, Garibaldi - RS				

ENCARGOS SOCIAIS SOBRE A MÃO DE OBRA

RIO GRANDE DO SUL

CÓDIGO	DESCRIÇÃO	COM DESONERAÇÃO		SEM DESONERAÇÃO		
		HORISTA	MENSALISTA	HORISTA	MENSALISTA	
GRUPO A						
A1	INSS	0,00%	0,00%	20,00%	20,00%	
A2	SESI	1,50%	1,50%	1,50%	1,50%	
A3	SENAI	1,00%	1,00%	1,00%	1,00%	
A4	INCRA	0,20%	0,20%	0,20%	0,20%	
A5	SEBRAE	0,60%	0,60%	0,60%	0,60%	
A6	SALÁRIO EDUCAÇÃO	2,50%	2,50%	2,50%	2,50%	
A7	SEGURO CONTRA ACIDENTES DE TRABALHO	3,00%	3,00%	3,00%	3,00%	
A8	FGTS	8,00%	8,00%	8,00%	8,00%	
A9	SECONCI	0,00%	0,00%	0,00%	0,00%	
A	SUBTOTAL	16,80%	16,80%	36,80%	36,80%	
GRUPO B						
B1	REPOUSO SEMANAL REMUNERADO	17,93%	NÃO INCIDE	17,93%	NÃO INCIDE	
B2	FERIADOS	4,24%	NÃO INCIDE	4,24%	NÃO INCIDE	
B3	AUXÍLIO - EFERMIDADE	0,85%	0,64%	0,85%	0,64%	
B4	13º SALÁRIO	11,02%	8,33%	11,02%	8,33%	
B5	LICENÇA PATERNIDADE	0,06%	0,04%	0,06%	0,04%	
B6	FALTAS JUSTIFICADAS	0,73%	0,56%	0,73%	0,56%	
B7	DIAS DE CHUVAS	1,55%	NÃO INCIDE	1,55%	NÃO INCIDE	
B8	AUXÍLIO ACIDENTE DE TRABALHO	0,10%	0,08%	0,10%	0,08%	
B9	FÉRIAS GOZADAS	11,56%	8,74%	11,56%	8,74%	
B10	SALÁRIO MATERNIDADE	0,04%	0,03%	0,04%	0,03%	
B	SUBTOTAL	48,08%	18,42%	48,08%	18,42%	
GRUPO C						
C1	AVISO PRÉVIO INDENIZADO	4,59%	3,47%	4,59%	3,47%	
C2	AVISO PRÉVIO TRABALHADO	0,11%	0,08%	0,11%	0,08%	
C3	FÉRIAS INDENIZADAS	2,26%	1,71%	2,26%	1,71%	
C4	DEPÓSITO RESCISÃO SEM JUSTA CAUSA	2,55%	1,93%	2,55%	1,93%	
C5	INDENIZAÇÃO ADICIONAL	0,39%	0,29%	0,39%	0,29%	
C	SUBTOTAL	9,90%	7,48%	9,90%	7,48%	
GRUPO D						
D1	REINCIDÊNCIA DE GRUPO A SOBRE GRUPO B	8,08%	3,09%	17,69%	6,78%	
D2	REINCIDÊNCIA DE GRUPO A SOBRE AVISO PRÉVIO TRABALHADO E REINCIDÊNCIA DO FGTS SOBRE AVISO PRÉVIO INDENIZADO	0,39%	0,29%	0,41%	0,31%	
D	SUBTOTAL	8,47%	3,38%	18,10%	7,09%	
A + B + C + D		TOTAL	83,25%	46,08%	112,88%	69,79%

DECLARO, PARA OS DEVIDOS FINS, QUE A COMPOSIÇÃO ANALÍTICA DOS ENCARGOS SOCIAIS ADOTADA ESTÁ COMPATÍVEL COM A TABELA SINAPI-RS NA DATA-BASE ADOTADA (ABRIL/2024), REGIME NÃO DESONERADO.

GARIBALDI, 19 DE JUNHO DE 2024.

Sérgio Chesini
PREFEITO

Michel Lima Levien
ENGENHEIRO CIVIL
202818