



ESTADO DO RIO GRANDE DO SUL
PREFEITURA MUNICIPAL DE GARIBALDI

CONCORRÊNCIA ELETRÔNICA Nº 011/2024

SECRETARIA: SECRETARIA MUNICIPAL DE ESPORTES E LAZER

SOLICITAÇÃO Nº 2024/2290

DATA: 22 DE JULHO DE 2024

HORA: 08 HORAS E 30 MINUTOS

OBJETO: CONTRATAÇÃO DE EMPRESA PARA CONSTRUÇÃO DE SANITÁRIOS PÚBLICOS JUNTO A PRAÇA MARTINI E ROSSI

CRITÉRIO DE JULGAMENTO: MENOR PREÇO GLOBAL

REGIME: EMPREITADA POR PREÇO UNITÁRIO

PARTICIPAÇÃO: GLOBAL

MODO DE DISPUTA: ABERTO

O **MUNICÍPIO DE GARIBALDI**, torna público, para conhecimento dos interessados, que, no dia e hora acima descritos, realizará licitação na modalidade Concorrência, na forma eletrônica, do tipo menor preço, através do endereço eletrônico www.pregaobanrisul.com.br, processando-se essa licitação nos termos da Lei Federal nº 14.133 de 1º de abril de 2021, da Lei Complementar 123, de 14 de dezembro de 2006, IN nº 73 de 2022 e do Decreto Municipal nº 4.765/2023.

Maiores informações encontram-se à disposição dos interessados na Prefeitura Municipal de Garibaldi, RS, junto ao Departamento de Compras e Licitações, localizado na Rua Júlio de Castilhos, nº 254, Centro, ou pelo telefone (54) 3462-8228, ou ainda através do e-mail: licitacoes@garibaldi.rs.gov.br.

As empresas que desejarem participar da referida Concorrência Eletrônica deverão efetuar os procedimentos junto ao sítio eletrônico, conforme determinado neste edital.

1 - DO OBJETO

1.1. O presente Edital objetiva a contratação de empresa especializada na prestação dos serviços necessários à demolição dos sanitários existentes e construção de novos sanitários junto à quadra esportiva da Praça Martini e Rossi, localizada na Rua Batista João Carraro, nº 116, Bairro Centro, na cidade de Garibaldi/RS, com fornecimento de material e mão de obra, tudo conforme projetos, planilhas de orçamento, cronograma físico-financeiro, memorial descritivo e minuta de contrato, que integram esta licitação.

1.2. O preço máximo aceito para a execução da obra é **R\$ 287.363,67 (duzentos e oitenta e sete mil trezentos e sessenta e três reais e sessenta e sete centavos)**.

1.3. Esta construção compreende material e mão de obra em regime de empreitada por preço unitário, tudo conforme projeto de engenharia, composto de planta, memorial descritivo, planilha orçamentária e cronograma de execução físico-financeiro, mais minuta de contrato que são partes integrantes e não desmembráveis do presente edital.

1.4. A execução dos trabalhos atenderá as normas vigentes, projetos, memorial descritivo, cronograma físico-financeiro e planilha orçamentária, que fazem parte integrante do presente.

1.5. Os valores para as obras estão de acordo com planilhas orçamentárias.

2 – DA DIVULGAÇÃO DO EDITAL

2.1. O edital será publicado, no sítio eletrônico, no máximo, até o dia 14 de junho de 2024;

2.2. A data e hora limite para recebimento de propostas nos termos exigidos no edital é 22 de julho de 2024, às 08h29min;

2.3. A abertura das propostas ocorrerá no dia 22 de julho de 2024, às 08hrs30min;



ESTADO DO RIO GRANDE DO SUL
PREFEITURA MUNICIPAL DE GARIBALDI

- 2.4.** A disputa terá início no dia 22 de julho de 2024, às 09hrs;
2.5. O endereço eletrônico para formalização de questionamentos e impugnações: licitacoes@garibaldi.rs.gov.br;
2.6. Sítio eletrônico da sessão: www.pregaobanrisul.com.br.
2.7. Todas as referências de tempo deste certame observarão obrigatoriamente o horário de Brasília – DF.

3 – DO CREDENCIAMENTO E DA PARTICIPAÇÃO DO CERTAME

3.1. Para participar do certame, o licitante deve providenciar o seu credenciamento, com atribuição de chave e senha, diretamente junto ao provedor do sistema, onde deverá buscar informações a respeito do seu funcionamento, regulamento e instruções para a sua correta utilização.

3.2. As instruções para o credenciamento podem ser acessadas no seguinte sítio eletrônico: www.pregaobanrisul.com.br, e pelo telefone (51) 3288-1160.

3.3. É de responsabilidade do licitante, além de se credenciar previamente no sistema eletrônico utilizado no certame, cumprir as regras do presente edital, devendo:

3.3.1. Responsabilizar-se formalmente pelas transações efetuadas em seu nome, assumir como firmes e verdadeiras suas propostas e seus lances, inclusive os atos praticados diretamente ou por seu representante, excluída a responsabilidade do provedor do sistema ou do órgão ou entidade promotora da licitação por eventuais danos decorrentes de uso indevido da senha, ainda que por terceiros.

3.3.2. Acompanhar as operações no sistema eletrônico durante o processo licitatório e responsabilizar-se pelo ônus decorrente da perda de negócios diante da inobservância de mensagens emitidas pelo sistema ou de sua desconexão.

3.3.3. As informações acerca do andamento do processo licitatório serão encaminhadas pela Agente de Contratação, via chat, ficando a cargo do licitante a responsabilidade pelo acompanhamento.

3.3.4. Utilizar a chave de identificação e a senha de acesso para participar da licitação na forma eletrônica.

3.3.5. Solicitar o cancelamento da chave de identificação ou da senha de acesso por interesse próprio.

3.4. Não poderão disputar licitação ou participar da execução do contrato, direta ou indiretamente:

a) pessoa física ou jurídica que se encontre, ao tempo da licitação, impossibilitada de participar da licitação em decorrência de sanção que lhe foi imposta;

b) aquele que mantenha vínculo de natureza técnica, comercial, econômica, financeira, trabalhista ou civil com dirigente do órgão ou entidade contratante ou com agente público que desempenhe função na licitação ou atue na fiscalização ou na gestão do contrato, ou que deles seja cônjuge, companheiro ou parente em linha reta, colateral ou por afinidade, até o terceiro grau;

c) empresas controladoras, controladas ou coligadas, nos termos da Lei nº 6.404, de 15 de dezembro de 1976, concorrendo entre si;

d) pessoa física ou jurídica que, nos 5 (cinco) anos anteriores à divulgação do edital, tenha sido condenada judicialmente, com trânsito em julgado, por exploração de trabalho infantil, por submissão de trabalhadores a condições análogas às de escravo ou por contratação de adolescentes nos casos vedados pela legislação trabalhista;

e) agente público do órgão licitante, devendo ser observadas as situações que possam configurar conflito de interesses no exercício ou após o exercício do cargo ou emprego, nos termos da legislação que disciplina a matéria;

f) aquele que não atenda às condições deste Edital e seu(s) anexo(s);

Rua Júlio de Castilhos, 254 – Centro – Garibaldi-RS CEP: 95720-000

Cx. Postal 21 - Fone: 3462-8200 – Fax: 3462-8228 – www.garibaldi.rs.gov.br



ESTADO DO RIO GRANDE DO SUL
PREFEITURA MUNICIPAL DE GARIBALDI

g) autor do anteprojeto, do projeto básico ou do projeto executivo, pessoa física ou jurídica, quando a licitação versar sobre serviços ou fornecimento de bens a ele relacionados.

h) Organizações da Sociedade Civil de Interesse Público - OSCIP, atuando nessa condição.

i) empresa, isoladamente ou em consórcio, responsável pela elaboração do projeto básico ou do projeto executivo, ou empresa da qual o autor do projeto seja dirigente, gerente, controlador, acionista ou detentor de mais de 5% (cinco por cento) do capital com direito a voto, responsável técnico ou subcontratado, quando a licitação versar sobre serviços ou fornecimento de bens a ela necessários.

3.4.4. O impedimento de que trata a alínea "a" do item 3.4, supra, será também aplicado ao licitante que atue em substituição a outra pessoa, física ou jurídica, com o intuito de burlar a efetividade da sanção a ela aplicada, inclusive a sua controladora, controlada ou coligada, desde que devidamente comprovado o ilícito ou a utilização fraudulenta da personalidade jurídica do licitante.

3.4.5. Durante a vigência do contrato, é vedado ao contratado contratar cônjuge, companheiro ou parente em linha reta, colateral ou por afinidade, até o terceiro grau, de dirigente do órgão contratante ou de agente público que desempenhe função na licitação ou atue na fiscalização ou na gestão do contrato.

3.4.6. A critério da Administração e exclusivamente a seu serviço, o autor dos projetos e a empresa a que se referem as alíneas "g" e "i" poderão participar no apoio das atividades de planejamento da contratação, de execução da licitação ou de gestão do contrato, desde que sob supervisão exclusiva de agentes públicos do órgão ou entidade.

3.4.7. O disposto nas alíneas "g" e "i" não impede a licitação ou a contratação de serviço que inclua como encargo do contratado a elaboração do projeto básico e do projeto executivo, nas contratações integradas, e do projeto executivo, nos demais regimes de execução.

3.5. Os profissionais organizados sob a forma de cooperativa poderão participar da presente licitação, desde que:

a) a constituição e o funcionamento da cooperativa observarem as regras estabelecidas na legislação aplicável, em especial a Lei nº 5.764, de 16 de dezembro de 1971, a Lei nº 12.690, de 19 de julho de 2012, e a Lei Complementar nº 130, de 17 de abril de 2009;

b) a cooperativa apresentar demonstrativo de atuação em regime cooperado, com repartição de receitas e despesas entre os cooperados;

c) qualquer cooperado, com igual qualificação, for capaz de executar o objeto contratado.

d) o objeto da licitação referir-se, em se tratando de cooperativas enquadradas na Lei nº 12.690, de 19 de julho de 2012, a serviços especializados constantes do objeto social da cooperativa, a serem executados de forma complementar à sua atuação.

3.5. Os representantes de microempresas e empresas de pequeno porte deverão declarar em campo próprio do sistema, quando do envio da proposta inicial, que as respectivas empresas enquadram-se nessa(s) categoria(s).

3.5.1. A ausência da declaração, naquele momento, significará a desistência da microempresa ou empresa de pequeno porte de utilizar-se das prerrogativas a elas concedidas pela Lei Complementar nº 123/2006.

4 – DO ENVIO DAS PROPOSTAS

4.1. A partir da publicação/divulgação deste Edital, até a data e o horário previstos no item 2, os que desejarem participar deverão encaminhar as propostas (ou retirar aquelas já enviadas) para o lote de interesse, exclusivamente através do sítio eletrônico informado neste Instrumento.

4.2. O encaminhamento da proposta pressupõe o pleno conhecimento e atendimento



ESTADO DO RIO GRANDE DO SUL
PREFEITURA MUNICIPAL DE GARIBALDI

às exigências de habilitação e das especificações técnicas previstas neste Edital.

4.3. As propostas deverão utilizar como modelo a Planilha Orçamentária, anexo deste edital, devendo, obrigatoriamente, conter a cotação de todos os itens, preço unitário e global, constantes na Planilha de Orçamento, expressos em moeda corrente nacional (Real), observando-se a ordem cronológica dos itens e especificações, sem qualquer alteração quanto à ordem e característica, sob pena de desclassificação da proposta, bem como o percentual de BDI e dos Encargos Sociais.

4.3.1. Para fins de compatibilização dos sistemas (Licitação e Licitação Obras), a proposta final deverá ser encaminhada utilizando a função ARRED (função para arredondar do excel), com até duas casas decimais.

4.4. Havendo divergência entre o valor total e o unitário de cada item, prevalecerá o valor unitário.

4.5. Por se tratar de julgamento global, ou seja, uma única licitante vencedora para a execução da obra, a licitante deverá cotar a totalidade dos itens constantes na Planilha Orçamentária, sob pena de desclassificação da proposta.

4.6. ALÉM DA PLANILHA ORÇAMENTÁRIA, A LICITANTE DEVERÁ APRESENTAR DE FORMA ANEXA A PROPOSTA (INICIAL E ATUALIZADA), OS SEGUINTE DOCUMENTOS:

I – Planilha Orçamentária, em conformidade com o modelo constante nos anexos técnicos;

II - Cronograma Físico - Financeiro para a obra, prevendo a execução no prazo máximo de **120 (cento e vinte) dias**, que deverá estar de acordo com a obra efetivamente executada, conforme cronograma, anexo deste edital.

a) O Cronograma Físico-Financeiro deverá, obrigatoriamente, ser discriminado constando a totalidade dos itens descritos na planilha orçamentária.

b) O Cronograma Físico-Financeiro da obra não poderá prever prazo de execução superior a **120 (cento e vinte) dias**.

c) A licitante que não anexar o cronograma ou prever prazo de execução superior ao estabelecido será automaticamente desclassificada.

III - Detalhamento dos Encargos Sociais sobre a mão de obra ofertada.

IV - Detalhamento do Cálculo do Benefício de Despesas Indiretas (BDI) ofertado.

V - Declaração de que a proposta econômica da empresa compreende a integralidade dos custos para atendimento dos direitos trabalhistas assegurados na Constituição Federal, nas leis trabalhistas, nas normas infralegais, nas convenções coletivas de trabalho e nos termos de ajustamento de conduta vigentes na data de entrega das propostas, conforme modelo Anexo I. Caso esta declaração não seja apresentada, a empresa restará desclassificada.

4.7. Deverão constar na proposta todos os dados da empresa, tais como razão social, CNPJ, endereço completo, número de telefone, e correio eletrônico.

4.8. O upload da proposta no site www.pregaobanrisul.com.br será de total responsabilidade do licitante, o qual deverá se certificar de que a proposta anexada seja visível e legível em sua integridade, em folha de tamanho A4, sem a necessidade de qualquer ação do Agente de Contratação que não seja abrir e imprimir o arquivo, sob pena de desclassificação.

4.9. O valor proposto para o lote cotado deverá ser o mesmo informado na proposta anexada ao sistema, sob pena de desclassificação. **É de total responsabilidade do licitante o correto preenchimento do valor junto ao sistema, levando em consideração o critério de julgamento da licitação.** Após a abertura das propostas no horário designado, não é possível alterar valores lançados de forma incorreta no sistema.

4.10. Os preços propostos serão considerados completos e suficientes para a execução desta obra, sendo desconsiderada qualquer reivindicação de pagamento adicional devido a erro ou má interpretação por parte da licitante.



ESTADO DO RIO GRANDE DO SUL
PREFEITURA MUNICIPAL DE GARIBALDI

4.11. Nos preços propostos serão considerados todos os encargos previdenciários, fiscais (ICMS e outros), comerciais, trabalhistas, tributários, materiais, embalagens, fretes, seguros, tarifas, descarga, transporte, responsabilidade civil e demais despesas incidentes ou que venham a incidir sobre os produtos, objeto desta licitação.

4.12. Entende-se por encargos referentes à proposta os tributos (impostos, taxas), contribuições fiscais e para-fiscais, emolumentos, os instituídos por leis sociais, administração, lucros, máquinas e ferramental, transporte de material, de pessoal, estada, hospedagem, alimentação e qualquer despesa, acessória e/ou necessária, não especificada neste edital.

4.13. O prazo de validade da proposta deverá ser de, no mínimo, 60 (sessenta) dias. Caso a empresa não informe este prazo em sua proposta, será considerado automaticamente como sendo 60 (sessenta) dias.

5 – DA ABERTURA DA SESSÃO PÚBLICA

5.1. A partir do horário previsto para a abertura das propostas terá início a sessão pública da Concorrência Eletrônica, quando o Agente de Contratação verificará as propostas apresentadas, classificando aquelas que atendam ao Edital e desclassificando aquelas que não estejam em conformidade com os requisitos estabelecidos.

5.2. As propostas classificadas serão ordenadas pelo sistema e o Agente de Contratação dará início à fase competitiva, oportunidade em que os licitantes poderão encaminhar lances exclusivamente por meio do sistema eletrônico.

5.3. Somente poderão participar da fase competitiva os autores das propostas classificadas.

5.4. Cabe ao licitante acompanhar as operações no sistema eletrônico durante a sessão pública da Concorrência, ficando responsável pelo ônus decorrente da perda de negócios diante da inobservância de qualquer mensagem emitida pelo sistema ou de sua desconexão.

5.5. O licitante será responsável por todas as transações que forem efetuadas em seu nome no sistema eletrônico, assumindo como firmes e verdadeiras sua proposta e lances.

6 – DA DISPUTA DE LANCES E NEGOCIAÇÃO

6.1. Aberta etapa competitiva, os representantes dos licitantes deverão estar conectados ao sistema para participar da sessão de lances.

6.2. O modo de disputa será aberto, hipótese em que os licitantes apresentarão suas propostas por meio de lances públicos e sucessivos, decrescentes, nos termos do art. 56, I, da Lei Federal nº 14.133/2021.

I – O intervalo mínimo de diferença de valores entre os lances será de **R\$ 500,00 (quinhentos reais)**, que incidirá tanto em relação aos lances intermediários, quanto em relação do lance que cobrir a melhor oferta.

6.3. A cada lance ofertado o participante será imediatamente informado de seu recebimento e respectivo horário de seu registro e valor.

6.4. O licitante poderá oferecer lances sucessivos, observado o horário fixado e somente poderá oferecer lance inferior ao último por ele ofertado e registrado pelo sistema.

6.5. Não serão aceitos dois ou mais lances de mesmo valor, prevalecendo aquele que for recebido e registrado no sistema em primeiro lugar.

6.6. Durante o transcurso da disputa, os licitantes serão informados, em tempo real, do valor do menor lance registrado, vedada a identificação do detentor do lance.

6.7. Caso o licitante perceba que inseriu valor incorreto no campo específico para lance, deverá, imediatamente, solicitar o cancelamento do último lance através do chat.

I – Não serão aceitas solicitações de desclassificação ao final da sessão.

II – Somente será anulado o último lance ofertado pela empresa, levando-se em consideração a justificativa de erro no momento do lançamento do valor. Não serão anulados



ESTADO DO RIO GRANDE DO SUL
PREFEITURA MUNICIPAL DE GARIBALDI

lances anteriores a este.

6.8. No caso de desconexão do Agente de Contratação, no decorrer da etapa de lances, se o sistema eletrônico permanecer acessível aos licitantes, os lances continuarão sendo recebidos, sem prejuízo dos atos realizados.

6.8.1. Quando a desconexão persistir por tempo superior a 10 (dez) minutos, a sessão da Concorrência será suspensa e terá reinício somente após comunicação expressa aos licitantes.

6.9. O modo de disputa será o aberto. A etapa de envio de lances na sessão pública durará 10 (dez) minutos e, após isso, será prorrogada automaticamente pelo sistema quando houver lance ofertado nos últimos dois minutos do período de duração da sessão pública.

6.9.1. A prorrogação automática da etapa de envio de lances, de que trata o item 6.9, será de 02 (dois) minutos e ocorrerá sucessivamente sempre que houver lances enviados nesse período de prorrogação, inclusive quando se tratar de lances intermediários.

6.9.2. Na hipótese de não haver novos lances na forma estabelecida no subitem 6.9.1, a sessão pública será encerrada automaticamente.

6.9.3. Encerrada a sessão pública sem prorrogação automática pelo sistema, nos termos do subitem 6.9.1, o Agente de Contratação poderá, assessorado pela equipe de apoio, admitir o reinício da etapa de envio de lances, em prol da consecução do melhor preço.

6.10. Encerrada etapa de envio de lances, será apurada a ocorrência de empate, nos termos dos arts. 44 e 45 da Lei Complementar nº 123/2006, sendo assegurada, como critério do desempate, preferência de contratação para as beneficiárias que tiverem apresentado a declaração, de que trata o item 8.5. deste Edital;

6.10.1. Entende-se como empate, para fins da Lei Complementar nº 123/2006, aquelas situações em que as propostas apresentadas pelas beneficiárias sejam iguais ou superiores em até 10% (dez por cento) à proposta de menor valor.

6.10.2. Ocorrendo o empate, na forma do subitem anterior, proceder-se-á da seguinte forma:

a) A beneficiária detentora da proposta de menor valor será convocada via sistema para apresentar, no prazo de 10 (dez) minutos, nova proposta, inferior àquela considerada, até então, de menor preço, situação em que será declarada vencedora do certame.

b) Se a beneficiária, convocada na forma da alínea anterior, não apresentar nova proposta, inferior à de menor preço, será facultada, pela ordem de classificação, às demais microempresas, empresas de pequeno porte ou cooperativas remanescentes, que se enquadrarem na hipótese do item 6.10.1 deste edital, a apresentação de nova proposta, no prazo previsto na alínea a deste item.

6.10.3. O disposto no item 6.10 não se aplica às hipóteses em que a proposta de menor valor inicial tiver sido apresentada por beneficiária da Lei Complementar nº 123/2006.

6.11. Se não houver licitante que atenda ao item 6.10 e seus subitens, serão observados os critérios do art. 60 da Lei 14.133/2021, nesta ordem:

a) disputa final, hipótese em que os licitantes empatados poderão apresentar nova proposta em ato contínuo à classificação;

b) avaliação do desempenho contratual prévio dos licitantes, para a qual deverão preferencialmente ser utilizados registros cadastrais para efeito de atesto de cumprimento de obrigações previstos nesta Lei;

c) desenvolvimento pelo licitante de ações de equidade entre homens e mulheres no ambiente de trabalho, conforme regulamento;

d) desenvolvimento pelo licitante de programa de integridade, conforme orientações dos órgãos de controle.

6.11.1. Persistindo o empate, será assegurada preferência, sucessivamente, aos bens e serviços produzidos ou prestados por:

a) empresas estabelecidas no território do Estado ou do Distrito Federal do órgão ou entidade da Administração Pública estadual ou distrital licitante ou, no caso de licitação



ESTADO DO RIO GRANDE DO SUL
PREFEITURA MUNICIPAL DE GARIBALDI

realizada por órgão ou entidade de Município, no território do Estado em que este se localize;

b) empresas brasileiras;

c) empresas que invistam em pesquisa e no desenvolvimento de tecnologia no País;

d) empresas que comprovem a prática de mitigação, nos termos da Lei nº 12.187, de 29 de dezembro de 2009.

6.12. Encerrada a etapa de envio de lances da sessão pública, inclusive com a realização do desempate, se for o caso, o Agente de Contratação deverá encaminhar, pelo sistema eletrônico, contraproposta ao licitante que tenha apresentado o melhor preço, para que seja obtida melhor proposta.

6.13. Encerrada a etapa de negociação, será examinada a proposta classificada em primeiro lugar quanto à adequação ao objeto e à compatibilidade do preço em relação ao valor de referência da Administração.

6.14. Todos os licitantes participantes e classificados para o lote devem estar cientes que, caso a licitante detentora do menor valor vier a ser desclassificada, o Agente de Contratação procederá a renegociação do lote com a próxima classificada, obedecendo a ordem de classificação.

I – O valor partirá do último lance ofertado pela empresa ora classificada.

II – Não será aceita solicitação de desclassificação nesta etapa.

6.15. Não serão consideradas, para julgamento das propostas, vantagens não previstas no edital.

6.16. O critério de julgamento de classificação das empresas será o **MENOR VALOR GLOBAL**.

6.17. Somente serão considerados válidos os lances dos licitantes que forem inseridos na "sala de disputa", não sendo considerados outro meios, tais como chat do sistema, e-mail, etc.

7 - DO JULGAMENTO E ACEITAÇÃO DA PROPOSTA

7.1. Concluída a etapa de lances ou a negociação, quando houver, será aberto o prazo de 24 (vinte e quatro) horas, para a empresa detentora da melhor oferta realizar o upload no sistema da proposta final atualizada, conforme Planilha Orçamentária, anexo deste edital, acompanhada dos documentos complementares solicitados no item **4.6.** do edital.

7.1.1. Caso o lance final seja diverso do inicial, o valor unitário deverá ser atualizado na aba "Valor Itens", durante o prazo disponibilizado.

7.1.2. A pedido da empresa ou por decisão do Agente de Contratação, tal prazo poderá ser prorrogado.

7.2. Será desclassificada a proposta que:

a) não atender a todos os requisitos exigidos no item 4 deste Edital;

b) contiver opções alternativas quando uma delas desatender ao exigido;

c) divergir dos termos deste edital;

d) omitir-se em pontos essenciais, de modo a ensejar dúvidas;

e) contiver vícios insanáveis;

f) apresentar preços inexequíveis ou permanecer acima do orçamento estimado para a contratação, mesmo após negociação;

g) não tiver sua exequibilidade demonstrada, quando exigido pela Administração;

h) opuser-se a qualquer dispositivo legal vigente.

7.3. Serão desconsideradas, para efeito de julgamento, vantagens não pedidas neste Edital.

7.4. Em caso de divergência entre valores numerais e valores por extenso, prevalecerão estes últimos, entre unitários e totais, os primeiros.

7.5. O licitante vencedor terá o prazo de 24 (vinte e quatro) horas, contado da solicitação do Agente de Contratação no sistema, para envio da proposta e, dos documentos



ESTADO DO RIO GRANDE DO SUL
PREFEITURA MUNICIPAL DE GARIBALDI

complementares, adequada ao último lance ofertado após a negociação de que trata o caput deste artigo.

7.5.1. A critério do Agente de Contratação, o prazo supramencionado, poderá ser prorrogado, uma única vez;

7.6. Para fins de compatibilização dos sistemas (Licitacon e Licitacon Obras), a proposta final deverá ser encaminhada utilizando a função ARRED (função para arredondar do excel), com até duas casas decimais.

7.7. Havendo divergência entre o valor total e o unitário de cada item, prevalecerá o valor unitário.

7.8. Por se tratar de julgamento global, ou seja, uma única licitante vencedora para a execução da obra, a licitante deverá cotar a totalidade dos itens constantes na Planilha Orçamentária, sob pena de desclassificação da proposta.

8 - DA HABILITAÇÃO

8.1. Como condição prévia ao exame da documentação de habilitação do licitante detentor da proposta classificada em primeiro lugar, o Agente de Contratação verificará o eventual descumprimento das condições de participação, especialmente quanto à existência de sanção que impeça a participação no certame ou a futura contratação, mediante a consulta aos seguintes cadastros:

a) Cadastro Nacional de Empresas Inidôneas e Suspensas - CEIS, mantido pela Controladoria-Geral da União (www.portaldatransparencia.gov.br/ceis);

b) Cadastro Nacional de Condenações Cíveis por Atos de Improbidade Administrativa, mantido pelo Conselho Nacional de Justiça (www.cnj.jus.br/improbidade_adm/consultar_requerido.php).

c) Lista de Inidôneos, mantida pelo Tribunal de Contas da União - TCU (<https://contas.tcu.gov.br/ords/f?p=INABILITADO:CERTIDAO:0:>);

d) Para a consulta de licitantes pessoa jurídica poderá haver a substituição das consultas das alíneas "a", "b" e "c" acima pela Consulta Consolidada de Pessoa Jurídica do TCU.

8.2 - O licitante que restar vencedor deverá anexar ao sistema até a data e o horário estabelecidos pelo Agente de Contratação, os documentos a seguir relacionados.

8.3 - As empresas cadastradas no Cadastro de Fornecedores do Departamento de Compras e Licitações do Município deverão apresentar os seguintes documentos de habilitação, em vigor:

I – Certificado de Registro ao Fornecedor (**CRF**), expedido por esta Prefeitura no ato do Cadastramento **em vigor**, (ou seja, com todos os documentos em vigor), no caso de documentos com prazo de validade vencido, a licitante poderá anexar junto ao CRF, os documentos atualizados na forma de cópia reprográfica autenticada, salvo os emitidos via internet. – Somente serão habilitadas as licitantes que apresentarem, além de toda a documentação exigida, ramo pertinente ao objeto desta licitação no seu objeto social (Ato Constitutivo).

II – Declaração da licitante, sob as penas da lei, de que não foi declarada INIDÔNEA para licitar ou contratar com a Administração Pública (**Anexo IV**), assinada por representante legal da empresa.

III – Declaração da licitante de cumprimento ao art. 7º, inc. XXXIII, da Constituição Federal (**Anexo V**), assinada por representante legal da empresa.

IV – **Declaração, sob as penas da lei, assinada por representante legal da empresa, conforme modelo (Anexo VI), de que disporá de instalações, equipamentos, e pessoal técnico adequado e indispensáveis para a realização da obra objeto desta licitação.**

V – Declaração, assinada pelo responsável técnico, de que o mesmo assume o



ESTADO DO RIO GRANDE DO SUL
PREFEITURA MUNICIPAL DE GARIBALDI

compromisso de realizar visitas regulares na obra, de modo a garantir o perfeito andamento dos serviços, prestando total assistência técnica para execução, conforme Modelo **(Anexo IX)**.

VI - Declaração da licitante indicando endereços eletrônicos para recebimento de eventuais contatos necessários, inclusive notificações administrativas, imposição de penalidade e outros, Declarando se comprometer com o acompanhamento diário dos endereços eletrônicos, providenciando a confirmação de recebimento, devidamente assinada pelo(s) representante(s) legal(is), conforme modelo do anexo VII.

VII - Declaração de que cumpre as exigências de reserva de cargos para pessoa com deficiência e para reabilitado da Previdência Social, previstas no Art. 93 da Lei nº 8.213/1991 e em outras normas, conforme modelo anexo VIII. Esta declaração deverá ser adaptada caso a empresa se submeta ao regramento contido no Art. 93 da Lei nº 8.213/1991 ou não, conforme opções constantes no modelo.

VIII - Documentos de Qualificação Técnica e Qualificação Econômico-Financeira estabelecidos no item 8.4, incisos III e IV, deste edital.

8.4. As empresas não cadastradas no Cadastro de Fornecedores do Departamento de Compras e Licitações do Município deverão apresentar os seguintes documentos de habilitação, em vigor na data de abertura da Sessão Pública da Concorrência:

I - HABILITAÇÃO JURÍDICA:

a) Ato constitutivo, Estatuto ou contrato social em vigor, devidamente registrado, em caso de sociedades comerciais e, no caso de sociedade por ações, acompanhado de documentos de eleição de seus administradores;

b) Indicação do ato constitutivo, no caso de Sociedades Civas, acompanhada de prova, indicando a diretoria em exercício;

c) Registro Comercial no caso de empresa individual.

II - REGULARIDADE FISCAL, SOCIAL E TRABALHISTA:

a) Prova de inscrição no Cadastro Nacional de Pessoa Jurídica (CNPJ/MF), com data de emissão de até 06 (seis) meses a data de abertura do certame;

b) Prova de regularidade expedida pela Procuradoria Nacional da Fazenda (**Certidão Conjunta de Débitos relativos a Tributos Federais e à Dívida Ativa da União**).

c) Prova de regularidade com a Fazenda Estadual.

d) Prova de regularidade com a Fazenda Municipal, sendo da sede ou domicílio do Licitante.

e) Prova de regularidade junto ao Fundo de Garantia por tempo de serviço (FGTS) e seguridade social.

f) Certidão Negativa de Débitos Trabalhistas (obtida eletronicamente nos sites do TRT-4 e/ou Regional correspondente do licitante ou TST).

g) Comprovante de inscrição no cadastro de contribuintes estadual e/ou municipal, se houver, relativo ao domicílio ou sede do licitante, pertinente ao seu ramo de atividade e compatível com o objeto contratual;

III - QUALIFICAÇÃO ECONÔMICO-FINANCEIRA

a) Certidão negativa de falência ou concordata expedida pelo distribuidor da sede da pessoa jurídica, com prazo de validade em vigor.

a.1) Caso a certidão não possua prazo de validade, será considerada vigente aquela com até 90 dias de emissão, a contar da data de expedição.

b) Demonstrações Contábeis dos 02 (dois) últimos exercícios sociais (Balanço Patrimonial e Demonstração do Resultado do Exercício), juntamente ao Termo de Abertura e Encerramento, exigíveis na forma da lei, devendo ser cópia do Livro Diário registrado no órgão competente (Junta Comercial no caso de sociedade empresária e Cartório de Registro Civil de Pessoas Jurídicas no caso de Sociedade Simples). As Demonstrações Contábeis



ESTADO DO RIO GRANDE DO SUL
PREFEITURA MUNICIPAL DE GARIBALDI

deverão estar devidamente identificadas e assinadas pelo Contabilista e pelo Titular ou Representante Legal da empresa.

b.1) Os documentos referidos na alínea "b" limitar-se-ão ao último exercício no caso de a pessoa jurídica ter sido constituída há menos de 2 (dois) anos.

b.2) Os Licitantes que utilizarem a Escrituração Contábil Digital - ECD, através do Sistema Público de Escrituração Digital - Sped deverão apresentar, para fins de habilitação os documentos abaixo:

b.2.1) Recibo de entrega da Escrituração Contábil Digital;

b.2.2) Termo de Abertura e Encerramento;

b.2.3) Balanço Patrimonial e Demonstrações do Resultado Exercício.

c) A análise da boa situação financeira da empresa far-se-á com base nos indicadores a seguir relacionados:

Obras e Serviços de Engenharia	
$LC = \frac{AC}{PC}$ igual ou superior a 1	
$LG = \frac{AC + ARLP}{PC + PNC}$ igual ou superior a 1	
Legenda: LC = Liquidez Corrente AC = Ativo Circulante PC = Passivo Circulante LG = Liquidez Geral	ARLP = Ativo Realizável a Longo Prazo PNC = Passivo Não Circulante
Classificação final das empresas As empresas que apresentarem os dois indicadores, iguais ou superiores aos estabelecidos neste item, obterão a classificação econômico-financeira, as que não obtiverem, serão inabilitadas.	

d) Comprovação de patrimônio líquido, mediante apresentação do Balanço Patrimonial dos 02 (dois) últimos exercícios sociais, igual ou superior a 10% (dez por cento) do valor estimado total desta licitação. Não será aceito para efeito da comprovação para este item, o Contrato, o Estatuto Social ou qualquer outro documento.

e) As empresas criadas no exercício financeiro da licitação deverão atender a todas as exigências da habilitação e ficarão autorizadas a substituir os demonstrativos contábeis pelo balanço de abertura.

IV - QUALIFICAÇÃO TÉCNICA

a) Comprovação de boa execução, mediante apresentação de pelo menos 01 (um) atestado de capacidade técnica em nome do responsável técnico ligado ao objeto da licitação, fornecido por pessoa de direito público ou privado, devidamente certificados ou atestados pelo CREA ou CAU, compatíveis em características e quantidades com o(s) objeto(s) da licitação, sendo que todos os itens dos serviços descritos na quantidade mínima deverão ser atendidos na totalidade por um dos atestados, ou seja, não será admitido o somatório de quantitativos oriundos de mais de um atestado. Os serviços ou obras deverão ter complexidade tecnológica e operacional equivalente ou superior.

a.1) As parcelas de maior relevância são as seguintes:

Item	Atividade	Quantidade	Unidade
1	Execução de Projeto Arquitetônico	192,00	M ²

b) Certidão de registro da empresa no Conselho Regional de Engenharia e Agronomia - CREA ou Conselho de Arquitetura e Urbanismo, com prazo de validade em vigor.



ESTADO DO RIO GRANDE DO SUL
PREFEITURA MUNICIPAL DE GARIBALDI

c) Certidão de registro do responsável, ligado ao objeto da presente Licitação, no CREA ou CAU, sendo que os certificados expedidos por Conselhos de outras regiões, cuja circunscrição não seja do Rio Grande do Sul, deverão receber o visto do CREA-RS (Resolução nº 266/97, art. 4º, CONFEA).

d) A Certidão deverá ser do profissional detentor do Atestado de Capacidade Técnica solicitado na alínea "a".

e) A empresa deverá comprovar o vínculo profissional técnico constante na alínea "c", mediante a apresentação:

I - Em se tratando de sócio da empresa, por intermédio da apresentação do contrato social; ou,

II - No caso de empregado, mediante cópia da carteira de trabalho e previdência social (CTPS), assinada com data anterior à publicação deste edital; ou,

III - Se prestador de serviço, mediante contrato de prestação de serviço, com firma reconhecida em cartório, que comprove a relação entre as partes, e que tenha sido firmado em data anterior a publicação desta licitação;

e.1.) Fica dispensada a comprovação de vínculo, para o profissional constante na alínea "c", no caso da certidão de registro expedida pelo Conselho Regional pertinente (CREA/CAU) (item b/c) demonstrar o vínculo entre o profissional responsável técnico e a empresa licitante;

f) Declaração da empresa licitante, assinada pelo responsável técnico da empresa, (indicado na alínea "c"), de que vistoriou o local das obras e de suas condições pelo qual reconhece ser perfeitamente viável o cumprimento integral e pontual das obrigações assumidas e estabelecidas no presente Edital, em todas as fases da presente licitação, que verificou todos os materiais, ferramental e equipamento necessário à execução da obra.

(Modelo Anexo XI).

f.1) A declaração deverá ser assinada pelo Técnico do Município após a visita técnica.

f.2) A visita técnica deverá ser agendada até o segundo dia útil anterior a data da licitação com o Departamento de Engenharia, através do telefone (54) 3462.8250.

f.3) Caso a licitante opte pela não realização da visita técnica, deverá apresentar Declaração, assinada pelo responsável técnico (indicado na alínea "c") de que está ciente do local das obras e de suas condições pelo qual reconhece ser perfeitamente viável o cumprimento integral e pontual das obrigações assumidas e estabelecidas no presente Edital, em todas as fases da presente licitação, bem como que verificou todos os materiais, ferramental e equipamento necessário à execução da obra, não podendo alegar futuramente desconhecimentos das condições do local e ainda, não recaindo em nenhuma hipótese qualquer responsabilidade sobre o Município ou argumento futuro, inclusive em favor de eventuais pretensões de acréscimo dos preços propostos, quanto à não vistoria antecipada.

(Modelo Anexo XII).

g) Declaração de que comunicará qualquer fato ou evento superveniente à entrega dos documentos que venha alterar a sua capacidade jurídica, técnica, fiscal ou econômico-financeira.

V – Declarações:

I – Declaração da licitante, sob as penas da lei, de que não foi declarada INIDÔNEA para licitar ou contratar com a Administração Pública (**Anexo IV**), assinada por representante legal da empresa.

II – Declaração da licitante de cumprimento ao art. 7º, inc. XXXIII, da Constituição Federal (**Anexo V**), assinada por representante legal da empresa.

III – **Declaração, sob as penas da lei, assinada por representante legal da empresa, conforme modelo (Anexo VI), de que disporá de instalações, equipamentos, e pessoal técnico adequado e indispensáveis para a realização da obra objeto desta licitação.**

IV – Declaração, assinada pelo responsável técnico, de que o mesmo assume o

Rua Júlio de Castilhos, 254 – Centro – Garibaldi-RS CEP: 95720-000

Cx. Postal 21 - Fone: 3462-8200 – Fax: 3462-8228 – www.garibaldi.rs.gov.br



ESTADO DO RIO GRANDE DO SUL
PREFEITURA MUNICIPAL DE GARIBALDI

compromisso de realizar visitas regulares na obra, de modo a garantir o perfeito andamento dos serviços, prestando total assistência técnica para execução, conforme Modelo **(Anexo IX)**.

V - Declaração da licitante, assinada pelo responsável legal da empresa, indicando endereços eletrônicos para recebimento de eventuais contatos necessários, inclusive notificações administrativas, imposição de penalidade e outros, Declarando se comprometer com o acompanhamento diário dos endereços eletrônicos, providenciando a confirmação de recebimento, devidamente assinada pelo(s) representante(s) legal(is), conforme modelo do anexo VII.

VI - Declaração da licitante, assinada pelo responsável legal da empresa, de que cumpre as exigências de reserva de cargos para pessoa com deficiência e para reabilitado da Previdência Social, previstas no Art. 93 da Lei nº 8.213/1991 e em outras normas, conforme modelo anexo VIII. Esta declaração deverá ser adaptada caso a empresa se submeta ao regramento contido no Art. 93 da Lei nº 8.213/1991 ou não, conforme opções constantes no modelo.

8.5. Do uso dos benefícios Lei Complementar nº 123, de 14 de dezembro de 2006

I) As Microempresas e Empresas de Pequeno Porte e Cooperativas que pretendem se utilizar dos benefícios previstos nos arts. 42 ao 45 da Lei Complementar nº 123, de 14 de dezembro de 2006, e posteriores alterações, deverão declarar em campo próprio do sistema, quando do envio da proposta inicial, que as respectivas empresas enquadram-se nessa(s) categoria(s).

II) Ainda, para o cumprimento dos requisitos legais para a qualificação como microempresa ou empresa de pequeno porte, microempreendedor individual, produtor rural pessoa física, agricultor familiar ou sociedade cooperativa de consumo, se for o caso, estando apto a usufruir do tratamento favorecido estabelecido nos arts. 42 ao 49 da Lei Complementar nº 123/2006, como condição para aplicação do disposto no item 6.10., deste edital, mediante apresentação de **declaração de que se enquadra como microempresa ou empresa de pequeno porte, firmada pelo responsável legal e contador ou técnico contábil, com o receptivo CRC, e com data não superior a 60 (sessenta) dias da data da licitação.**

II.I) Em substituição ao documento supramencionado, poderá ser apresentada **Certidão Simplificada, que comprove o enquadramento da Licitante como microempresa ou empresa de pequeno porte, emitida pela Junta Comercial do Estado de sede da Licitante, certificada digitalmente e com data de emissão não superior a 90 (noventa) dias da data da licitação.**

III) A ausência da declaração, naquele momento, significará a desistência da microempresa ou empresa de pequeno porte de utilizar-se das prerrogativas a elas concedidas pela Lei Complementar nº 123/2006.

IV) A microempresa e a empresa de pequeno porte, que possuir restrição em qualquer dos documentos de regularidade fiscal, tais como: INSS, FGTS, RECEITA FEDERAL, RECEITA ESTADUAL, RECEITA MUNICIPAL, terá sua habilitação condicionada à apresentação de nova documentação, que comprove a sua regularidade em 05 (cinco) dias úteis, cujo termo inicial corresponderá à convocação para a apresentação dos documentos de habilitação, podendo este prazo ser prorrogado uma única vez, por igual período, a critério da Administração, desde que seja requerido pela licitante durante o transcurso do respectivo prazo. A não regularização da documentação, no prazo, implicará na decadência do direito à contratação.

V) A microempresa, a empresa de pequeno porte e a cooperativa, deverá apresentar todos os documentos elencados no **Item 8.3 e/ou 8.4** no momento da fase de habilitação, ainda que apresentem alguma restrição. Se não apresentar qualquer um dos documentos fiscais, tais como: INSS, FGTS, RECEITA FEDERAL, RECEITA ESTADUAL, RECEITA MUNICIPAL, mesmo com restrições, a microempresa, a empresa de pequeno porte e a cooperativa, será



ESTADO DO RIO GRANDE DO SUL
PREFEITURA MUNICIPAL DE GARIBALDI

automaticamente inabilitada.

8.6. Das autenticações e cópias dos Documentos

I) Os documentos apresentados na forma de cópias reprográficas deverão estar autenticados, exceto os emitidos via internet.

II) A autenticação dos documentos feita por servidor municipal somente será realizada **mediante apresentação do documento original.**

III) Caso a licitante não autentique os documentos nesta Prefeitura, deverá fazê-lo em cartório, ou poderá apresentar declaração de autenticidade por advogado, sob sua responsabilidade pessoal, conforme permissivo constante no art. 12, IV, da Lei 14.133/21.

IV) Não serão feitas cópias de documentos na Prefeitura.

8.7. Da apresentação dos documentos

I) Sob pena de inabilitação, todos os documentos apresentados para habilitação devem:

a) Estar em nome da matriz se a licitante for a matriz.

b) Estar todos em nome da filial se a licitante for filial, salvo aqueles documentos que são legalmente válidos tanto para matriz como para filial.

c) Deverão ser apresentados em nome da matriz e da filial, simultaneamente, se a licitante for a matriz e prestadora dos serviços for a filial.

9 - ESCLARECIMENTO, IMPUGNAÇÃO E RECURSO

9.1. Declarado o vencedor, ou proclamado o resultado sem que haja um vencedor, os licitantes poderão manifestar justificadamente a intenção de interposição de recurso, em campo próprio do sistema, durante o prazo de 10 (dez) minutos, encerrado este prazo automaticamente pelo sistema, sob pena de decadência do direito de recurso.

9.2. Havendo a manifestação motivada do interesse em recorrer, será concedido o prazo de 3 (três) dias úteis para a interposição das razões do recurso, também via sistema, ficando os demais licitantes desde logo intimados para apresentar contrarrazões em igual número de dias, que começarão a correr do término do prazo do recorrente.

9.2.1. O recurso deverá versar sobre:

a) Ato que defira ou indefira pedido de pré-qualificação de interessado ou de inscrição em registro cadastral, sua alteração ou cancelamento;

b) Julgamento das propostas;

c) Ato de habilitação ou inabilitação de licitante;

d) Anulação ou revogação da licitação.

9.2.2. Quanto ao recurso apresentado em virtude do disposto nas alíneas "b" e "c" do item **9.2.1** do presente Edital, serão observadas as seguintes disposições:

a) a intenção de recorrer deverá ser manifestada imediatamente, sob pena de preclusão, e o prazo para apresentação das razões recursais será iniciado na data de intimação ou de lavratura da ata de habilitação ou inabilitação;

b) A apreciação dar-se-á em fase única.

9.3. O recurso e as contrarrazões serão dirigidos à autoridade que tiver editado o ato ou proferido a decisão recorrida, que, se não reconsiderar o ato ou a decisão no prazo de 3 (três) dias úteis, encaminhará o recurso com a sua motivação à autoridade superior, a qual deverá proferir sua decisão no prazo máximo de 10 (dez) dias úteis, contado do recebimento dos autos.

9.4. O acolhimento do recurso implicará invalidação apenas de ato insuscetível de aproveitamento.

9.5. O recurso interposto dará efeito suspensivo ao ato ou à decisão recorrida, até que sobrevenha decisão final da autoridade competente.

9.6. A impugnação ao edital de licitação deve ser protocolada em até 3 (três) dias úteis antes da data de abertura do certame. A resposta à impugnação ou ao pedido de



ESTADO DO RIO GRANDE DO SUL
PREFEITURA MUNICIPAL DE GARIBALDI

esclarecimento será divulgada em sítio eletrônico oficial no prazo de até 3 (três) dias úteis, limitado ao último dia útil anterior à data da abertura do certame.

9.6.1. A impugnação deverá ser encaminhada ao e-mail licitacoes@garibaldi.rs.gov.br, o qual servirá como protocolo oficial.

9.6.2. As respostas aos pedidos de esclarecimentos e às impugnações serão encaminhadas para o endereço eletrônico da impugnante e divulgadas no sítio eletrônico da Administração.

9.7. Os recursos, impugnações e contrarrazões interpostos fora do prazo não serão conhecidos.

9.8. A licitante poderá encaminhar pedido de reconsideração, no prazo de 3 (três) dias úteis, contado da data de intimação, relativamente a ato do qual não caiba recurso hierárquico.

10 – DA ADJUDICAÇÃO

10.1. Constatado o atendimento das exigências fixadas no Edital, a licitante que ofertou o menor valor será declarada vencedora.

10.2. Em caso de desatendimento às exigências habilitatória, o Agente de Contratação inabilitará a licitante e examinará as ofertas subsequentes e qualificação das licitantes, na ordem de classificação e, assim sucessivamente, até a apuração de uma que atenda ao edital, sendo a respectiva licitante declarada vencedora, ocasião em que o Agente de Contratação poderá negociar diretamente com o proponente para que seja obtido preço melhor.

11 – DAS CONDIÇÕES DE CONTRATAÇÃO

11.1. O licitante vencedor receberá o termo de contrato ou o instrumento equivalente, preferencialmente via digital, para assinatura imediata, devendo devolver o documento no prazo máximo de 07 (sete) dias úteis do recebimento, podendo este prazo ser prorrogado 1 (uma) vez, por igual período, mediante solicitação da parte, devidamente justificada, e desde que o motivo apresentado seja aceito pela Administração.

11.2. Expirado o prazo sem assinatura, será facultado à Administração, convocar os licitantes remanescentes, na ordem de classificação, para a celebração do contrato nas condições propostas pelo licitante vencedor.

11.3. Decorrido o prazo de validade da proposta indicado no item 11.1 deste Edital, sem convocação para a contratação, ficarão os licitantes liberados dos compromissos assumidos.

11.4. Na hipótese de nenhum dos licitantes aceitar a contratação, a Administração, observados o valor estimado e sua eventual atualização nos termos do edital, poderá:

a) Convocar os licitantes remanescentes para negociação, na ordem de classificação, com vistas à obtenção de preço melhor, mesmo que acima do preço do adjudicatário;

b) Adjudicar e celebrar o contrato nas condições ofertadas pelos licitantes remanescentes, atendida a ordem classificatória, quando frustrada a negociação de melhor condição.

11.5. A recusa injustificada do adjudicatário em assinar o contrato ou o instrumento equivalente no prazo estabelecido pela Administração caracterizará o descumprimento total da obrigação assumida e o sujeitará às penalidades legalmente estabelecidas, previstas neste edital, e à imediata perda da garantia de proposta em favor do órgão licitante.

11.6. A vencedora deverá observar durante a execução do contrato as normas técnicas aplicáveis ao serviço, bem como as normas de segurança do trabalho.

11.7. A vencedora deverá executar os serviços observando fielmente as normas vigentes, projetos, memorial descritivo, cronograma físico-financeiro e planilha orçamentária, que fazem parte integrante do presente o edital, inclusive em relação à qualidade dos materiais e ao cronograma de execução, e os termos da sua proposta.

11.8. A vencedora deverá manter, durante toda a execução contratual, todas as



ESTADO DO RIO GRANDE DO SUL
PREFEITURA MUNICIPAL DE GARIBALDI

condições de habilitação e qualificação exigidas na licitação, inclusive quanto às contribuições para o FGTS e INSS relativa aos empregados utilizados na prestação do serviço, devendo apresentar mensalmente à Administração os comprovantes de pagamentos dos encargos trabalhistas e previdenciários.

11.9. Antes de formalizar ou prorrogar o prazo de vigência do contrato, a Administração verificará a regularidade fiscal do contratado, consultar o Cadastro Nacional de Empresas Inidôneas e Suspensas (Ceis) e o Cadastro Nacional de Empresas Punidas (Cnep), emitir as certidões negativas de inidoneidade, de impedimento e de débitos trabalhistas e juntá-las ao respectivo processo.

11.10. A gestão do presente contrato ou instrumento equivalente será feita pelo servidor FRANCISCO GIORDANI, matrícula 6.227, tendo como obrigação:

- a) conferir a existência de empenho prévio à realização da despesa;
- b) acompanhar a publicação tempestiva do extrato do contrato;
- c) conferir a existência de designação de fiscal para o contrato celebrado pela Administração;
- d) controlar os limites de acréscimo e de supressão nas obras, serviços ou compras, inclusive em atas de registro de preços, em conformidade com a legislação;
- e) adotar as providências para a confecção tempestiva dos termos aditivos, quando for o caso, atendidas as formalidades previstas na legislação.
- f) receber ou formular os pedidos de repactuação e de reequilíbrio econômico-financeiro, encaminhando-os para os órgãos competentes realizarem a análise correspondente, submetendo-os à autoridade;
- g) deliberar sobre o pedido de substituição do responsável técnico, desde que este detenha experiência e qualificação equivalente ou superior ao substituído, a ser verificada de acordo com as regras do processo que deu origem à contratação;
- h) examinar, periodicamente, a atualização e a adequação da documentação do contratado em relação às obrigações trabalhistas, previdenciárias e fiscais, notificando-o em caso de irregularidade, dando ciência à autoridade, sugerindo a aplicação de sanção e a rescisão contratual se persistir o descumprimento, observados ampla defesa e o contraditório;
- i) manifestar-se sobre eventual pedido de subcontratação;
- j) executar outras atividades determinadas pelo superior hierárquico.

11.11. O fiscal do presente contrato ou documento equivalente será a servidora CARINA PANNO BRANCHER, matrícula 5.650, tendo como obrigação:

- a) conhecer os termos do processo de contratação e as condições do contrato, em especial os prazos, os cronogramas, as obrigações das partes, os casos de rescisão, a existência de cláusula de modificação do preço, se for o caso, e as hipóteses de aditamento;
- b) acompanhar e fiscalizar a execução da obra, do serviço ou do fornecimento de bens, em estrita observância ao edital e ao contrato;
- c) juntar documentos, registrar telefonemas, fazer anotações, redigir atas de reunião, anexar correspondências, inclusive as eletrônicas, e quaisquer documentos relativos à execução do contrato, no processo de fiscalização;
- d) registrar todas as ocorrências durante a execução do contrato, solicitando ao Departamento Jurídico a notificação por escrito do contratado, que deverá conter determinação para saneamento das faltas ou defeitos observados em prazo a ser estipulado de acordo com o caso concreto;
- e) fazer cumprir fielmente as obrigações avençadas, relatando por escrito e sugerindo à autoridade superior a aplicação das sanções, na forma do edital e do contrato, no caso de inadimplência, garantindo ao contratado o direito de defesa;
- f) conferir a conclusão das etapas e o cumprimento das condições de pagamento;
- g) dar recebimento provisório das obras, serviços e compras mediante termo circunstanciado;
- h) dar recebimento definitivo das obras, serviços e compras mediante termo



ESTADO DO RIO GRANDE DO SUL
PREFEITURA MUNICIPAL DE GARIBALDI

circunstanciado, se houver previsão expressa na portaria de designação; e

i) executar outras atividades determinadas pelo superior hierárquico.

11.12. A extinção do contrato poderá ser:

a) determinada por ato unilateral e escrito da Administração, exceto no caso de descumprimento decorrente de sua própria conduta;

b) consensual, por acordo entre as partes, por conciliação, por mediação ou por comitê de resolução de disputas, desde que haja interesse da Administração;

c) determinada por decisão arbitral, em decorrência de cláusula compromissória ou compromisso arbitral, ou por decisão judicial.

11.13. DO REAJUSTE/REEQUILÍBRIO/REACTUAÇÃO

11.13.1. No vencimento do contrato os preços poderão ser reajustados, se for o caso, até o índice do IPCA, com data-base vinculada à data do orçamento estimado, respeitado o interregno de um ano para concessão.

11.13.2. A contratada, em função da dinâmica do mercado, poderá solicitar a atualização dos preços vigentes, mediante solicitação à Administração Municipal, acompanhada de documentos que comprovem a procedência do pedido.

11.13.3. A atualização não poderá ultrapassar o preço praticado no mercado e deverá manter a diferença percentual apurada entre o preço originalmente constante da proposta e o preço de mercado vigente à época.

11.13.4. O pedido de reequilíbrio somente será analisado pela Administração Pública após a inequívoca comprovação da ocorrência do fato gerador que ensejou o alegado desequilíbrio no fluxo financeiro da Contratada.

11.13.5. Considerando-se que o equilíbrio exigido na relação contratual envolve uma contraposição entre encargos e vantagens, não serão concedidos reequilíbrios que ensejam impacto irrisório ao Contratante.

11.13.6. A base de cálculo do reajuste anual será o valor da proposta financeira apresentada, com o acréscimo, se houver, de eventuais correções inflacionárias decorrentes do decurso de prazo contratual, sendo descontada a porcentagem dos reequilíbrios concedidos durante a contratação.

11.13.7. Poderá haver repactuação sempre que houver regime de dedicação exclusiva de mão de obra ou predominância de mão de obra, mediante demonstração analítica da variação dos custos.

11.13.8. O pedido de repactuação deve solicitado pela CONTRATADA e observado o interregno mínimo de 01 (um) ano contado da data da apresentação da proposta ou da data da última repactuação, competindo à CONTRATADA justificar e comprovar a variação dos custos, apresentando memória de cálculo e planilhas apropriadas para análise e posterior aprovação da CONTRATANTE;

11.13.9. A repactuação poderá ser dividida em tantas parcelas quantas forem necessárias, em respeito ao princípio da anualidade do reajustamento dos preços da contratação, podendo ser realizada em momentos distintos para discutir a variação de custos que tenham sua anualidade resultante em datas diferenciadas, tais como os custos decorrentes da mão de obra e os custos decorrentes dos insumos necessários à execução do serviço.

11.13.10. O interregno mínimo de 01 (um) ano para a primeira repactuação será contado:

11.13.10.1. Para os custos relativos à mão de obra, vinculados à data-base da categoria profissional: a partir dos efeitos financeiros do acordo, dissídio ou convenção coletiva de trabalho, vigente à época da apresentação da proposta, relativo a cada categoria profissional abrangida pelo contrato;

11.13.10.2. Para os insumos discriminados na Planilha de Custos e Formação de Preços que estejam diretamente vinculados ao valor de preço público (tarifa): do último reajuste aprovado por autoridade governamental ou realizado por determinação legal ou



ESTADO DO RIO GRANDE DO SUL
PREFEITURA MUNICIPAL DE GARIBALDI

normativa;

11.13.10.3. Para os demais custos, sujeitos à variação de preços do mercado (insumos não decorrentes da mão de obra): a partir da data limite para apresentação das propostas constantes do Edital.

11.13.11. Nas repactuações subsequentes à primeira, o interregno de um ano será computado da última repactuação correspondente à mesma parcela objeto de nova solicitação. Entende-se como última repactuação, a data em que iniciados seus efeitos financeiros, independentemente daquela em que celebrada ou apostilada.

11.13.12. O prazo para a CONTRATADA solicitar a repactuação encerra-se na data da prorrogação contratual subsequente ao novo acordo, dissídio ou convenção coletiva que fixar os novos custos de mão de obra da categoria profissional abrangida pelo contrato, ou na data do encerramento da vigência do contrato, caso não haja prorrogação.

11.13.13. Caso a CONTRATADA não solicite a repactuação tempestivamente, dentro do prazo acima fixado, ocorrerá a preclusão do direito à repactuação.

11.13.14. Nessas condições, se a vigência do contrato tiver sido prorrogada, nova repactuação só poderá ser pleiteada após o decurso de novo interregno mínimo de 01 (um) ano, contado:

11.13.14.1. Da vigência do acordo, dissídio ou convenção coletiva anterior, em relação aos custos decorrentes de mão de obra;

11.13.14.2. Do último reajuste aprovado por autoridade governamental ou realizado por determinação legal ou normativa, para os insumos discriminados na Planilha de Custos e Formação de Preços que estejam diretamente vinculados ao valor de preço público (tarifa); e

11.13.14.3. Do dia em que se completou um ou mais anos da apresentação da proposta, em relação aos custos sujeitos à variação de preços do mercado;

11.13.15. Caso, na data da prorrogação contratual, ainda não tenha sido celebrado o novo acordo, dissídio ou convenção coletiva da categoria, ou ainda não tenha sido possível à CONTRATANTE ou à CONTRATADA proceder aos cálculos devidos, deverá ser inserida cláusula no termo aditivo de prorrogação para resguardar o direito futuro à repactuação, a ser exercido tão logo se disponha dos valores reajustados, sob pena de preclusão.

11.13.16. A repactuação de preços será formalizada por apostilamento ou termo aditivo.

OBSERVAÇÃO: o prazo para resposta ao pedido de repactuação de preços será, preferencialmente de 1 (um) mês, contado da data do fornecimento da documentação.

12 - DA VIGÊNCIA DO CONTRATO

12.1. O prazo de vigência do presente contrato será de 12 (doze) meses, contados do recebimento da Ordem de Início e se encerrará concomitantemente com a declaração de cumprimento integral de seu objeto pela Secretaria competente, podendo ser prorrogado até o limite da Lei, a critério da Secretaria.

13 - ENCARGOS SOCIAIS

13.1. O licitante se obriga a manter sob sua exclusiva conta todos os servidores e operários empregados nos serviços, que deverão estar por ela segurados contra riscos de acidentes de trabalho, observadas, também, as prescrições das Leis Trabalhistas e Previdência Social, seus regulamentos e portarias, ficando a licitante como única e exclusiva responsável por todas as infrações em que incorrer.

14 - DA MEDIÇÃO E DO RECEBIMENTO

14.1. O recebimento não exclui a responsabilidade civil pela solidez e segurança dos serviços, nem a ético-profissional pela perfeita execução do objeto.

15 - DO PRAZO DE EXECUÇÃO DOS SERVIÇOS



ESTADO DO RIO GRANDE DO SUL
PREFEITURA MUNICIPAL DE GARIBALDI

15.1. Os serviços deverão iniciar-se em até 05 (cinco) dias consecutivos após o recebimento da ordem de Serviço expedida pela Secretaria Municipal de Esportes e Lazer.

15.2. O prazo de execução dos serviços, para cada um dos lotes, será de **120 (cento e vinte) dias** consecutivos, contados da assinatura da ordem de início, podendo ser prorrogado de acordo com a execução das obras, mediante aprovação da Secretaria Competente.

15.4. Serão de inteira responsabilidade da CONTRATADA acidentes que porventura venham a ocorrer, em face de inobservância das normas de proteção recomendadas.

15.5. É vedada a contratada subcontratar ou transferir o contrato, sem estar expressamente autorizada por escrito pelo município.

15.6. A empresa vencedora deverá colocar, no local da obra, sinalização adequada, sendo que deverá ficar dentro dos padrões exigidos pelo município.

16 - DA GARANTIA DA OBRA

16.1. O objeto da presente Licitação deverá ter garantia de 05 (cinco) anos contados do Recebimento Definitivo da Obra, ficando o contratado responsável pela solidez e segurança das obras executadas, assim como em razão dos materiais empregados.

16.1.1. Os defeitos constatados nos serviços por executados pela licitante vencedora deverão ser reparados no prazo estabelecido na comunicação do Município.

17 - DA GARANTIA

17.1. A empresa deverá oferecer, em até 05 (cinco) dias úteis após a assinatura do Contrato o valor equivalente a 5% (cinco por cento) sobre o mesmo, em dinheiro, Fiança Bancária, Seguro Garantia ou Títulos da Dívida Pública, sob pena de rescisão contratual e aplicação das sanções legais.

17.2. A garantia deverá ser prorrogada pela Contratada a cada solicitação de prorrogação do contrato, até a conclusão da obra.

18 - DO PAGAMENTO

18.1. Os pagamentos serão efetuados, até o 30º (trigésimo) dia do mês subsequente ao da prestação do serviço, comprovada a execução dos serviços e juntadas as notas fiscais exigidas, conforme Calendário de Pagamentos à Fornecedores, correndo a despesa na:

Órgão 12 – Secretaria Municipal de Esportes e Lazer
Unidade 01 – Secretaria Municipal de Esportes e Lazer
27.813.0100.1608 – Construção e Reforma de Praças e Áreas de Lazer
4.4.90.51 – Obras e Instalações (1234)
4.4.90.51 – Obras na Praça da Martini (123403)

18.2. A forma de pagamento será por meio de crédito em conta bancária, devendo a contratada informar banco, agência, operação e número da conta bancária em nome da contratada, ou através de boleto de cobrança bancária.

a) Quando a cobrança ocorrer por boleto, o mesmo somente poderá ser emitido com código de barra padrão FEBRABAN com vencimento apresentação.

18.3. Caso o objeto do certame seja passível de retenção de imposto, conforme IN/RFB 1234/12 e IN/RFB 971/09, a contratada ficará sujeita à aplicação desta.

18.4. A nota fiscal/fatura emitida pelo fornecedor deverá conter, em local de fácil visualização, a indicação do nº da licitação e da Ordem de Fornecimento, a fim de se acelerar o trâmite de recebimento do material e posterior liberação do documento fiscal para pagamento.

18.5. Em caso de atraso de pagamento por parte da contratante, o valor será corrigido com base no percentual acumulado do IPCA, referente aos últimos 12 meses apurados.



ESTADO DO RIO GRANDE DO SUL
PREFEITURA MUNICIPAL DE GARIBALDI

19 – DAS OBRIGAÇÕES

19.1. DA CONTRATADA

- a) prestar os serviços na forma ajustada;
- b) Arcar com todas as despesas relativas ao objeto com taxas, impostos, obrigações trabalhistas, ou quaisquer outros acréscimos legais correrão por conta exclusiva do Contratado;
- c) manter durante toda a execução do contrato, em compatibilidade com as obrigações por ele assumidas, todas as condições de habilitação e qualificação exigidas na licitação;
- d) apresentar durante a execução do contrato, se solicitado, documentos que comprovem estar cumprindo legislação em vigor quanto às obrigações assumidas na presente licitação, em especial, encargos sociais, trabalhistas, previdenciários, tributários, fiscais e comerciais;
- e) assumir inteira responsabilidade pelas obrigações fiscais decorrentes da execução do presente contrato.
- f) Comunicar à Administração Municipal, por escrito, qualquer anormalidade de caráter urgente, e prestar os esclarecimentos quando solicitado pelo Município;
- g) A Contratada deve atender às medidas de segurança e saúde no trabalho, conforme subitens 5.48 e 5.50 da NR-5 do Ministério do Trabalho e Emprego (MTE).
- g) deverá, as suas expensas, recolher a Anotação de Responsabilidade Técnica da Obra (ART), Registro de Responsabilidade Técnica (RRT), antes do início dos serviços.

19.2. DO MUNICÍPIO:

- a) Prestar informações e os esclarecimentos atinentes ao objeto, que venham a ser solicitados pela licitante;
- b) Efetuar o pagamento nas condições e preços pactuados;
- c) Fiscalizar a execução do objeto do contrato por meio de servidor designado;

20 – DAS SANÇÕES ADMINISTRATIVAS

20.1. O responsável será sancionado com o impedimento de licitar ou contratar no âmbito da Administração Pública direta e indireta de todos os entes federativos, pelo prazo mínimo de 3 (três) anos e máximo de 6 (seis) anos, sem prejuízo de multa de 0,5% até 30% do valor estimado para a contratação e demais cominações legais, nos seguintes casos:

- a) dar causa à inexecução parcial do contrato;
- b) dar causa à inexecução parcial do contrato que cause grave dano à Administração, ao funcionamento dos serviços públicos ou ao interesse coletivo;
- c) dar causa à inexecução total do contrato;
- d) deixar de entregar a documentação exigida para o certame;
- e) não manter a proposta, salvo em decorrência de fato superveniente devidamente justificado;
- f) não celebrar o contrato ou não entregar a documentação exigida para a contratação, quando convocado dentro do prazo de validade de sua proposta;
- g) ensejar o retardamento da execução ou da entrega do objeto da licitação sem motivo justificado;
- h) apresentar declaração ou documentação falsa exigida para o certame ou prestar declaração falsa durante a licitação ou a execução do contrato;
- i) fraudar a licitação ou praticar ato fraudulento na execução do contrato;
- j) comportar-se de modo inidôneo ou cometer fraude de qualquer natureza;
- k) praticar atos ilícitos com vistas a frustrar os objetivos da licitação;
- l) praticar ato lesivo previsto no art. 5º da Lei nº 12.846, de 1º de agosto de 2013.

20.2. Para os fins da Subcondição "j" do subitem 20.1, reputar-se-ão inidôneos atos como os descritos nos artigos 337-F, 337-G, 337-I, 337-J e 337-K do Código Penal.

20.3. No caso de incidência de uma das situações previstas neste edital, a licitante



ESTADO DO RIO GRANDE DO SUL
PREFEITURA MUNICIPAL DE GARIBALDI

será cientificada através do endereço eletrônico (e-mail) por ela informado no seu ato de vinculação ao certame; sendo que os prazos concedidos para manifestação fluirão, independentemente da confirmação de leitura da mensagem, e serão concedidos conforme o caso, de acordo com o estabelecido na Lei 14.133/2021.

21 - DAS DISPOSIÇÕES GERAIS

21.1. Somente poderão participar da Licitação, empresas legalmente constituídas e que estejam habilitadas e capacitadas a executar o seu objeto e que satisfaçam, integralmente, a todas as condições do Edital.

21.2. A proponente é responsável pela fidelidade e legitimidade das informações prestadas e dos documentos apresentados em qualquer fase da licitação. A falsidade de qualquer documento apresentado ou a inverdade das informações nele contidas implicará a imediata desclassificação da proponente que o tiver apresentado, ou, caso tenha sido a vencedora, o cancelamento do pedido de compra, sem prejuízo das demais sanções cabíveis.

21.3. Quaisquer inserções na proposta que visem modificar, extinguir ou criar direitos, sem previsão no edital, serão tidas como inexistentes, aproveitando-se a proposta no que não for conflitante com o instrumento convocatório.

21.4. De todas as reuniões de abertura lavrar-se-á ata circunstanciada, na qual se mencionará tudo o que ocorrer no ato.

21.5. Agentes Públicos, assim considerados aqueles do art. 6º, V, da Lei nº 14.133/21, estão impedidos de participar deste certame licitatório, (tanto como membro da diretoria da empresa ou como do quadro de funcionários desta), por determinação do art. 9º, § 1º, da Lei nº 14.133/21, tendo em vista a vedação expressa de contratar com o Município.

21.6. É facultada ao Agente de Contratação ou à autoridade competente, em qualquer fase da licitação, a promoção de diligência destinada a esclarecer ou complementar a instrução de assunto relacionado ao presente procedimento licitatório, vedada a inclusão posterior de documento ou informação que deveria constar da proposta.

21.7. A participação na Licitação implica na aceitação integral e irrevogável pelas Licitantes, dos termos, cláusulas, condições e Anexos do Edital, que passarão a integrar o contrato como se transcrito, com lastro na legislação referida no preâmbulo da Licitação, bem como na observância das normas técnicas aplicáveis, não sendo aceita, sob qualquer hipótese, alegação de seu desconhecimento em qualquer fase do procedimento licitatório e execução do contrato.

21.8. A Administração poderá revogar a licitação por interesse público, devendo anulá-la por ilegalidade, em despacho fundamentado, sem a obrigação de indenizar.

I – O presente processo licitatório poderá ser revogado se, no curso do certame, for verificado que o Termo de Referência contempla valores que não representam o efetivo valor de mercado para o objeto licitado; medida que se efetivará através de prévio e fundamentado despacho, sem que assista direito de indenização aos partícipes do certame.

21.9. Caberá à licitante vencedora:

a) apresentar a relação de dos funcionários pertencentes ao seu quadro funcional, que farão parte da execução do objeto contratado, com a respectiva indicação do cargo e/ou função, assinada pelo representante legal e pelo responsável técnico da empresa;

b) sinalizar e iluminar adequadamente os locais em obras, nos turnos diurno e noturno, bem como limpeza final das obras;

c) fornecer todos os elementos materiais e humanos indispensáveis para a realização dos serviços;

d) matricular junto ao INSS as referidas obras, conforme o que prevê a legislação pertinente;

e) manter no local das obras um preposto para representá-la;

f) cumprir e fazer cumprir as normas de medicina e segurança do trabalho;

g) manter um diário de execução das obras;



ESTADO DO RIO GRANDE DO SUL
PREFEITURA MUNICIPAL DE GARIBALDI

h) assegurar a perfeita execução das obras, sua proteção e conservação até o recebimento definitivo das mesmas;

i) permitir e facilitar à Fiscalização a inspeção aos locais das obras em qualquer dia e hora, devendo prestar todos os informes e esclarecimentos solicitados por esta;

j) substituir qualquer material, quando em desacordo com as respectivas especificações;

k) assumir integral responsabilidade por danos causados ao Município ou a terceiros, decorrentes da obra ora contratada, inclusive, acidentes, mortes, perdas ou destruição;

l) assumir todos os tributos que incidam ou venham a incidir sobre as obras contratadas, correndo por sua conta exclusiva a quitação desses tributos;

m) assumir as obrigações decorrentes da Legislação Trabalhista e da Previdência Social, resultantes da contratação das obras aqui ajustadas, competindo-lhe exclusivamente, tais obrigações;

n) refazer, às suas expensas, quaisquer obras e/ou serviços executados em desobediência às normas técnicas vigentes, ao objeto contratado, às determinações e adequações da Fiscalização;

o) efetuar o registro das obras no CREA/RS, em observância a legislação vigente;

p) instalar e manter no local da obra equipe permanente, sendo que a mesma deverá fornecer e elaborar o Diário de Obras, contendo todas as anotações pertinentes a obra, em duas vias, devidamente rubricadas pelo responsável técnico e pela fiscalização do Município;

q) designar responsável técnico e preposto com atribuição específica junto ao CREA, compatível com o objeto do contrato, previamente aceito pela fiscalização, com amplos poderes para representá-la em tudo quanto se relacione com a execução das obras e serviços objeto deste contrato, devendo permanecer no local das obras e serviços.

21.10. A licitante vencedora é responsável pelos danos causados diretamente ao contratante ou a terceiros, decorrentes da execução do contrato, devendo tomar todos os cuidados necessários durante as fases de execução e, após o término da obra, retirar todo e qualquer tipo de material, proveniente da obra, que possa causar acidentes aos usuários do local.

21.11. A licitante vencedora fica obrigada a aceitar, nas mesmas condições contratuais, os acréscimos ou supressões que se fizerem necessários nos serviços, até 25% (vinte e cinco por cento) do valor atualizado do contrato.

21.12. A licitante vencedora deverá apresentar a ART (Anotação de Responsabilidade Técnica) OU RTT (CAU), registrada no Conselho respectivo, do Responsável Técnico pela execução dos serviços, sem a qual estes não poderão ser iniciados, juntamente com os dados de identificação de seu preposto, de acordo com a Lei 14.133/21 e suas alterações.

21.13. A licitante vencedora não poderá substituir o responsável técnico, salvo casos de força maior, e mediante prévia concordância do Município, satisfeitas todas as exigências do presente edital, de acordo com a Lei 14.133/21 e suas alterações.

21.14. O(s) profissional(is) técnico(s) indicado(s) deverá(ão) ser o(s) único(s) responsável(is) em todas as fases do procedimento licitatório e da execução contratual, devendo comparecer ao local da obra ou serviço sempre que solicitado pela fiscalização.

21.15. Não serão admitidas, sob quaisquer motivos, modificações ou substituições das propostas ou de quaisquer documentos.

21.16. É de inteira e expressa responsabilidade da licitante vencedora todas as obrigações sociais e de proteção aos seus empregados, bem como as despesas necessárias para a execução do objeto do contrato, incluindo custos de fretes, mão de obra, equipamentos, equipamentos mecânicos, viaturas, recursos humanos e materiais, encargos sociais, fiscais, comerciais, trabalhistas, previdenciários e quaisquer outras despesas que se fizerem necessárias ao cumprimento das obrigações decorrentes deste Edital.

21.17. A licitante vencedora submete-se às exigências, descontos e/ou retenções exigidos pelo INSS, IR e ISS.



ESTADO DO RIO GRANDE DO SUL
PREFEITURA MUNICIPAL DE GARIBALDI

21.18. Fica assegurado ao Município de Garibaldi/RS, o direito de, a qualquer tempo, revogar a presente Licitação, por interesse público, decorrente de fato superveniente, devidamente comprovado, suficiente para justificar o ato, sem que assista às licitantes direito à indenização.

21.19. Quaisquer informações ou dúvidas de ordem técnica, bem como aquelas decorrentes de interpretação do edital, deverão ser solicitadas ao Setor de Licitações, sito na Rua Júlio de Castilhos, nº 254, pelo telefone (54) 3462-8228 ou através do e-mail licitacoes@garibaldi.rs.gov.br, no horário compreendido entre as 8h às 11h30min e das 13h30min às 17h, preferencialmente, com antecedência mínima de 03 (três) dias da data marcada para abertura do certame.

21.20. Ocorrendo decretação de feriado ou qualquer fato superveniente que impeça a realização de ato do certame na data marcada, a data constante deste edital será transferida, automaticamente, para o primeiro dia útil ou de expediente normal subsequente ao ora fixado.

21.21. Para agilização dos trabalhos, solicita-se que as licitantes façam constar na documentação o seu endereço, e-mail e o número de telefone.

21.22. Todos os documentos exigidos no presente instrumento convocatório deverão ser apresentados em original ou por qualquer processo de cópia autenticada por tabelião ou servidor do Município, ainda, publicação em órgão da imprensa oficial. Os documentos extraídos de sistemas informatizados (Internet) ficarão sujeitos à verificação da autenticidade de seus dados e de sua validade, pela Administração.

21.23. A proponente que vier a ser contratada ficará obrigada a aceitar, nas mesmas condições contratuais, os acréscimos ou supressões que se fizerem necessários, por conveniência da Administração, dentro do limite permitido pelo artigo 125 da Lei nº 14.133/2021, sobre o valor inicial atualizado do contratado.

21.24. Administração tem a prerrogativa de fiscalizar o cumprimento satisfatório do objeto da presente licitação, por meio de agente designado para tal função, conforme o disposto na Lei nº 14.133/2021.

21.25. Na contagem dos prazos estabelecidos neste Edital e seus Anexos, excluir-se-á o dia do início e incluir-se-á o do vencimento. Só se iniciam e vencem os prazos em dias de expediente na Administração.

21.26. Este edital está à disposição dos interessados no horário das 8 horas às 11 horas e 30 minutos e das 13h30min às 17h, na Prefeitura Municipal de Garibaldi, na Rua Júlio de Castilhos, nº 254, telefone (54) 3462-8228, ou, no site www.garibaldi.rs.gov.br.

21.27. São anexos deste Edital:

Anexo I - Modelo Declaração de integralidade de Custos

Anexo II - Modelo de Credenciamento

Anexo III - Mod. Dec. de microempresa, a empresa de pequeno porte

Anexo IV - Modelo de declaração de Idoneidade

Anexo V - Modelo de declaração de cumprimento ao artigo 7º, inciso XXXIII do CF

Anexo VI - Modelo declaração de disponibilidade de máquinas e pessoal técnico

Anexo VII - Modelo Declaração Indicando Endereço Eletrônico.

Anexo VIII - Modelo Declaração Reserva de cargos

Anexo IX - Modelo Declaração compromisso visita da obra

Anexo X - Modelo Termo de Compromisso

Anexo XI - Modelo de Declaração de Vistoria

Anexo XII - Modelo de Declaração de Não Vistoria

Anexo XIII - Minuta de Contrato

Anexos Técnicos - Planilha Orçamentária, Memorial Descritivo, Cronograma, BDI, Encargos Sociais, Projetos e demais anexos técnicos encontram-se em arquivos anexos a este edital, em formato PDF.

21.28. Fica eleito, de comum acordo entre as partes, o Foro da Comarca de Garibaldi,



ESTADO DO RIO GRANDE DO SUL
PREFEITURA MUNICIPAL DE GARIBALDI

para dirimir quaisquer litígios oriundos da licitação e do contrato decorrente, com expressa renúncia a outro qualquer, por mais privilegiado que seja.

Garibaldi, 13 de junho de 2024.

FRANCISCO GIORDANI
Secretário Municipal de Esportes e Lazer

JÉSSICA PIMENTEL DA SILVA
Departamento de Compras e Licitações

Com exceção do "objeto", sobre o qual está Assessoria Jurídica não possui conhecimento técnico para se manifestar, este edital se encontra examinado e aprovado por esta Assessoria.

Emiliano Romagna - OAB/RS 73.407
Assessor Jurídico
Procuradoria Geral do Município



ESTADO DO RIO GRANDE DO SUL
PREFEITURA MUNICIPAL DE GARIBALDI

**A N E X O I – DECLARAÇÃO DE INTEGRALIDADE DE CUSTOS
CONCORRÊNCIA Nº ____/2024**

A empresa inscrita no CNPJ sob o nº, estabelecida na Rua, nº ..., Bairro ..., na cidade de ..., por meio de seu representante legal, Sr., brasileiro, (estado civil), inscrito no CPF sob o nº ..., portador da cédula de identidade nº ..., residente e domiciliado na Rua, nº ..., Bairro, na cidade de, DECLARA, sob as penas da lei, que a proposta econômica apresentada compreende a integralidade dos custos para atendimento dos direitos trabalhistas assegurados na Constituição Federal, nas leis trabalhistas, nas normas infralegais, nas convenções coletivas de trabalho e nos termos de ajustamento de conduta vigentes na data de entrega das propostas.

....., de....., de 2024.

Assinatura do representante legal



ESTADO DO RIO GRANDE DO SUL
PREFEITURA MUNICIPAL DE GARIBALDI

**A N E X O II – MODELO DE CREDENCIAMENTO
CONCORRÊNCIA Nº ____/2024**

A empresa inscrita no CNPJ sob o nº, estabelecida na Rua, nº ..., Bairro ..., na cidade de, através do presente, credenciamos o Sr., brasileiro, (estado civil), inscrito no CPF sob o nº ..., portador da cédula de identidade nº ..., residente e domiciliado na Rua ..., nº ..., Bairro, na cidade de, a participar da licitação instaurada pelo Município de Garibaldi, na modalidade de Concorrência Eletrônica, sob o nº .../2024, na qualidade de REPRESENTANTE LEGAL, outorgando-lhe plenos poderes para pronunciar-se em nome da empresa, bem como formular propostas, lances e praticar todos os demais atos inerentes ao certame.

....., de....., de 2024.

Assinatura do representante legal



ESTADO DO RIO GRANDE DO SUL
PREFEITURA MUNICIPAL DE GARIBALDI

**A N E X O III – DECLARAÇÃO DE ENQUADRAMENTO COMO MICROEMPRESA OU
EMPRESA DE PEQUENO PORTE OU COOPERATIVA PARA FRUIÇÃO DOS
BENEFÍCIOS DA LEI COMPLEMENTAR Nº123/2006
CONCORRÊNCIA Nº ____/2024**

A empresa inscrita no CNPJ sob o nº....., estabelecida na Rua, nº ..., Bairro ..., na cidade de, através do seu Representante legal Sr., brasileiro, (estado civil), inscrito no CPF sob o nº, RG nº, residente e domiciliado na Rua ..., nº ..., Bairro ..., na cidade de, DECLARA, para os fins do disposto na Lei Complementar nº. 123/2006, sob as sanções administrativas cabíveis e sob as penas da lei, que esta Empresa, na presente data, enquadra-se como:

() - **MICROEMPRESA**, conforme inciso I do artigo 3º da Lei Complementar nº 123, de 14 de dezembro de 2006.

() - **EMPRESA DE PEQUENO PORTE**, conforme inciso II do artigo 3º da Lei Complementar nº 123, de 14 de dezembro de 2006.

() - **COOPERATIVA**, conforme disposto nos art. 42 à 45 da Lei Complementar nº 123, de 14 de dezembro de 2006 e art. 34, da Lei nº 11.488, de 15 de junho de 2007.

Declara, ainda, que a empresa está excluída das vedações constantes do parágrafo 4º do artigo 3º da Lei Complementar nº 123, de 14 de dezembro de 2006.

Assinatura do representante legal da empresa



ESTADO DO RIO GRANDE DO SUL
PREFEITURA MUNICIPAL DE GARIBALDI

**A N E X O IV – DECLARAÇÃO DE IDONEIDADE
CONCORRÊNCIA Nº ____/2024**

Declaração de Idoneidade

A empresa inscrita no CNPJ sob o nº, estabelecida na Rua, nº, Bairro ..., na cidade de, através do seu Representante legal Sr., brasileiro, (estado civil), inscrito no CPF sob o nº, RG nº, residente e domiciliado na Rua ..., nº ..., Bairro ..., na cidade de, DECLARA, sob as penas da lei, que não foi declarada inidônea para licitar ou contratar com a Administração Pública.

Por ser expressão de verdade, firmamos o presente.

_____, em _____ de _____ de 2024.

Assinatura do representante legal



ESTADO DO RIO GRANDE DO SUL
PREFEITURA MUNICIPAL DE GARIBALDI

**A N E X O V – MODELO DE DECLARAÇÃO DE CUMPRIMENTO AO ARTIGO 7º,
INCISO XXXIII DO CF
CONCORRÊNCIA Nº ____/2024**

DECLARAÇÃO

A empresa inscrita no CNPJ sob o nº....., estabelecida na Rua, nº ..., Bairro ..., na cidade de ..., através do seu Representante legal Sr., brasileiro, (estado civil), inscrito no CPF sob o nº, RG nº, residente e domiciliado na Rua ..., nº ..., Bairro, na cidade de, DECLARA para os fins de direito, na qualidade de licitante que em cumprimento ao inciso XXXIII, do artigo 7º. da Constituição Federal de que não possuímos em nosso quadro funcional pessoas menores de 18 (dezoito) anos em trabalho noturno, perigoso ou insalubre e, de menores de 16 (dezesseis) anos em qualquer trabalho, salvo na condição de aprendiz, a partir dos 14 (quatorze) anos.

Por ser expressão da verdade, firmamos o presente.

_____, em _____ de _____ de 2024

Assinatura do representante legal



ESTADO DO RIO GRANDE DO SUL
PREFEITURA MUNICIPAL DE GARIBALDI

**A N E X O VI – DECLARAÇÃO DE DISPONIBILIDADE DE MÁQUINAS,
EQUIPAMENTOS E PESSOAL TÉCNICO
CONCORRÊNCIA Nº ____/2024**

A empresa, inscrita no CNPJ sob o nº, estabelecida na Rua, nº, Bairro, na cidade de, através do seu Representante legal Sr., brasileiro, (estado civil), inscrito no CPF sob o nº, RG nº, residente e domiciliado na Rua, nº, Bairro, na cidade de, DECLARA, sob as penas da lei, que, caso declarada vencedora do presente processo licitatório que disporá, de todo o maquinário, equipamentos e pessoal técnico adequado e necessários para a execução da obra.

_____, em ____ de _____ de 2024

Assinatura do representante legal da empresa



ESTADO DO RIO GRANDE DO SUL
PREFEITURA MUNICIPAL DE GARIBALDI

**A N E X O VII – DECLARAÇÃO PARA INDICAÇÃO DE ENDEREÇO ELETRÔNICO E
TELEFONE
CONCORRÊNCIA Nº ____/2024**

A empresa inscrita no CNPJ sob o nº, estabelecida na Rua, nº ..., Bairro ..., na cidade de ..., através do seu Representante legal Sr., brasileiro, (estado civil), inscrito no CPF sob o nº, carteira de identidade nº, residente e domiciliado na Rua ..., nº ..., Bairro, na cidade de ..., **DECLARA** para os fins de direito, na qualidade de licitante do procedimento licitatório sob a modalidade CONCORRÊNCIA ELETRÔNICA nº./2024, que indica o seguinte endereço eletrônico: _____ e Telefone: _____ para recebimento de eventuais contatos necessários, inclusive notificações administrativas, imposição de penalidade e outros, Declarando ainda, que se compromete com o acompanhamento diário do endereço eletrônico, providenciando a confirmação de recebimento, além de informar imediatamente a alteração do endereço indicado.

Por ser expressão da verdade, firmamos o presente.

, de de 2024

Assinatura do representante legal da empresa



ESTADO DO RIO GRANDE DO SUL
PREFEITURA MUNICIPAL DE GARIBALDI

**A N E X O VIII – DECLARAÇÃO DE RESERVA DE CARGOS
CONCORRÊNCIA Nº ____/2024**

**ATENÇÃO: VERIFICAR SE A EMPRESA SE SUBMETE AO REGRAMENTO CONTIDO NO ART. 93 LEI
8.213/91.
EM CASO POSITIVO, UTILIZAR O MODELO 1. EM CASO NEGATIVO, UTILIZAR O MODELO 2.**

MODELO 1

A empresa inscrita no CNPJ sob o nº, estabelecida na Rua, nº ..., Bairro ..., na cidade de, através do seu Representante legal Sr., brasileiro, (estado civil), inscrito no CPF sob o nº, carteira de identidade nº, residente e domiciliado na Rua ..., nº ..., Bairro, na cidade de, **DECLARA** para os fins de direito, na qualidade de licitante do procedimento licitatório sob a modalidade CONCORRÊNCIA ELETRÔNICA nº. /2024, que cumpre as exigências de reserva de cargos prevista no Art. 93 da Lei 8.213/91, bem como em outras normas específicas, para pessoa com deficiência e para reabilitado da Previdência Social.

MODELO 2

A empresa inscrita no CNPJ sob o nº, estabelecida na Rua, nº ..., Bairro ..., na cidade de, através do seu Representante legal Sr., brasileiro, (estado civil), inscrito no CPF sob o nº, carteira de identidade nº, residente e domiciliado na Rua ..., nº ..., Bairro, na cidade de, **DECLARA** para os fins de direito, na qualidade de licitante do procedimento licitatório sob a modalidade CONCORRÊNCIA ELETRÔNICA nº. /2024, que está ciente do regramento constante no Art. 93 da Lei 8.213/91 quanto às exigências de reserva de cargos prevista para pessoa com deficiência e para reabilitado da Previdência Social, e que não se enquadra na referida obrigação legal até a presente data.

Por ser expressão da verdade, firmamos o presente.

, de de 2024

Assinatura do representante legal da empresa



ESTADO DO RIO GRANDE DO SUL
PREFEITURA MUNICIPAL DE GARIBALDI

**A N E X O IX – TERMO DE COMPROMISSO DE VISITA NA OBRA
CONCORRÊNCIA Nº ____/2024**

..... engenheiro e/ou arquiteto, inscrito no CREA sob o nº.....responsável técnico da empresa.....estabelecida inscrita no CNPJ nº....., DECLARO, sob as penas da lei, que, assumo o compromisso de realizar visitas regulares na obra, , de modo a garantir o perfeito andamento dos serviços, prestando total assistência técnica para execução.

Por ser expressão da verdade, firmamos o presente.

_____ em ____ de _____ de 2024

Assinatura do responsável técnico



ESTADO DO RIO GRANDE DO SUL
PREFEITURA MUNICIPAL DE GARIBALDI

**A N E X O X – TERMO DE COMPROMISSO
CONCORRÊNCIA Nº ____/2024**

A empresa..... estabelecida inscrita no CNPJ nº....., através do seu Representante legal Sr.....inscrito no CPF nº.....RG nº.....e Responsável Técnico Engenheiro Sr..... inscrito no CPF nº.....RG nº.....CREA nº..... DECLARA, sob as penas da lei e para fins de direito, na qualidade de licitante do presente processo licitatório, sob a modalidade Concorrência Eletrônica/2024, que objetiva a

.....
.....
.., que tudo será executado conforme Projetos e Especificações, Memoriais Descritivos, Quantitativos Estimados, Orçamento Estimado e Minuta de Contrato, que são parte integrante do processo licitatório e em cumprimento ao subitem 3.1 da habilitação, inciso V, do instrumento convocatório, que o responsável técnico detentor do atestado de capacidade técnica será o responsável em todas as fases deste procedimento licitatório até a conclusão do objeto do contrato, não sendo substituído, salvo casos de força maior, e mediante prévia concordância do Município, apresentando para tal fim o acervo do novo técnico a ser incluído, que deverá ser igual ou superior ao do anterior, bem como as demais comprovações.

Por ser expressão da verdade, firmamos o presente compromisso.

_____, em ____ de _____ de 2024.

Assinatura do
Representante legal da empresa

Assinatura do
Profissional responsável técnico



ESTADO DO RIO GRANDE DO SUL
PREFEITURA MUNICIPAL DE GARIBALDI

**ANEXO XI – DECLARAÇÃO DE VISTORIA
CONCORRÊNCIA PÚBLICA ____/2024**

DECLARAÇÃO DE VISTORIA

DADOS DA EMPRESA: _____

NOME: _____

CNPJ: _____

ENDEREÇO: _____

Na qualidade de Responsável Técnico da empresa acima descrita, declaro ter vistoriado o local em que a obra será realizada conforme Concorrência Pública nº ____/2024, bem como concordar com a execução de forma global, observando todos os itens a serem executados, conforme especificações anexa ao edital pelo valor a ser apresentado na proposta financeira.

Local e data

Assinatura

Nome:

CREA Nº:

Visto do Engenheiro ou outro
designado Responsável da
Municipalidade:
Data:

Nome - Cargo
CREA/RS Nº
Matrícula Nº



ESTADO DO RIO GRANDE DO SUL
PREFEITURA MUNICIPAL DE GARIBALDI

**ANEXO XII – DECLARAÇÃO DE NÃO VISTORIA
CONCORRÊNCIA PÚBLICA _____/2024**

DECLARAÇÃO DE NÃO VISTORIA

DADOS DA EMPRESA: _____

NOME: _____

CNPJ: _____

ENDEREÇO: _____

Na qualidade de Responsável Técnico da empresa acima descrita, declaro para fins do processo licitatório na modalidade Concorrência de nº _____/2024, instaurando pelo Município de Garibaldi/RS, que por deliberação única e exclusiva da declarante, a mesma **NÃO** participou da visita técnica disponível no referido processo licitatório, estando ciente do local das obras e de suas condições pelo qual reconhece ser perfeitamente viável o cumprimento integral e pontual das obrigações assumidas e estabelecidas no presente Edital, em todas as fases da presente licitação, que verificou todos os materiais, ferramental e equipamento necessário à execução da obra, sendo de minha total responsabilidade e conhecimento as condições de realização dos serviços, não podendo alegar futuramente desconhecimentos das condições do local e ainda, não recaindo em nenhuma hipótese qualquer responsabilidade sobre o Município ou argumento futuro, inclusive em favor de eventuais pretensões de acréscimo dos preços propostos, quanto à não vistoria antecipada.

Local e data

Assinatura

Nome:
CREA Nº:



ESTADO DO RIO GRANDE DO SUL
PREFEITURA MUNICIPAL DE GARIBALDI

**A N E X O XIII - MINUTA DE CONTRATO
CONCORRÊNCIA Nº ____/2024**

O presente termo trata-se de uma minuta podendo ocorrer alterações quando de sua formalização, desde que não afetem cláusulas p treas do edital, cabendo ao contratante sua confer ncia por ocasi o da assinatura.

Contrato celebrado entre o **MUNIC PIO DE GARIBALDI/RS**, sito na Rua J lio de Castilhos, 254, inscrito no CNPJ n  88.594.999/0001-95, atrav s da Secretaria Municipal de Esportes e Lazer, representada neste ato pelo Secret rio Francisco Giordani, nomeado pela portaria n  xxx/xxxx e portador da matr cula funcional n  xxxx, doravante denominada CONTRATANTE e, a **empresa XXXXXXXXXXXXXXXXXXXXXXXX**, com sede na Rua, n , Bairro, no munic pio de, RS, CEP:, inscrita no CNPJ sob n , neste ato devidamente representada por sua respons vel legal XXXXXXXXXXXXXXXXXXXXXXXX, conforme Certificado da Condi o de Microempendedor Individual (MEI), a seguir denominada CONTRATADA, em observ ncia  s disposi es da Lei n  14.133, de 1  de abril de 2021, e demais legisla o aplic vel, tem entre si justo e acordado celebrar o presente Contrato de Presta o de Servi os, oriundo do Processo de Licita o por Concorr ncia n  011/2024 e pelas condi es que estipulam a seguir.

CL SULA PRIMEIRA - DO OBJETO

1.1. O presente Edital objetiva a contrata o de empresa especializada na presta o dos servi os necess rios   demoli o dos sanit rios existentes e constru o de novos sanit rios junto   quadra esportiva da Pra a Martini e Rossi, localizada na Rua Batista Jo o Carraro, n  116, Bairro Centro, na cidade de Garibaldi/RS, com fornecimento de material e m o de obra, tudo conforme projetos, planilhas de or amento, cronograma f sico-financeiro, memorial descritivo e minuta de contrato, que integraram a Concorr ncia n  011/2024.

1.2. Esta constru o compreende material e m o de obra em regime de empreitada por pre o unit rio, tudo conforme projeto de engenharia, composto de planta, memorial descritivo, planilha or ament ria e cronograma de execu o f sico-financeiro, mais minuta de contrato que s o partes integrantes e n o desmembr veis da Concorr ncia n  011/2024.

1.3. A execu o dos trabalhos atender  as normas vigentes, projetos, memorial descritivo, cronograma f sico-financeiro e planilha or ament ria, que fazem parte integrante do presente.

1.4. Os valores para as obras est o de acordo com planilhas or ament rias.

CL SULA SEGUNDA - DO PRE O E DO PAGAMENTO

2.1. A Contratante pagar    Contratada, pelo lote o valor total de R\$..... (), conforme planilhas de composi o de custos.

2.2. Os pagamentos ser o efetuados, at  o 30  (trig simo) dia do m s subsequente ao da presta o do servi o, comprovada a execu o dos servi os e juntadas as notas fiscais exigidas, conforme Calend rio de Pagamentos   Fornecedores, correndo a despesa na:

 rg o 12 - Secretaria Municipal de Esportes e Lazer
Unidade 01 - Secretaria Municipal de Esportes e Lazer
27.813.0100.1608 - Constru o e Reforma de Pra as e  reas de Lazer
4.4.90.51 - Obras e Instala es (1234)
4.4.90.51 - Obras na Pra a da Martini (123403)

2.3. A forma de pagamento ser  por meio de cr dito em conta banc ria, devendo a contratada informar banco,  g ncia, opera o e n mero da conta banc ria em nome da contratada, ou atrav s de boleto de cobran a banc ria.

a) Quando a cobran a ocorrer por boleto, o mesmo somente poder  ser emitido com c digo de barra padr o FEBRABAN com vencimento apresenta o.

2.4. Caso o objeto do certame seja pass vel de reten o de imposto, conforme IN/RFB 1234/12 e IN/RFB 971/09, a contratada ficar  sujeita   aplica o desta.

2.5. A nota fiscal/fatura emitida pelo fornecedor dever  conter, em local de f cil Rua J lio de Castilhos, 254 - Centro - Garibaldi-RS CEP: 95720-000

Cx. Postal 21 - Fone: 3462-8200 - Fax: 3462-8228 - www.garibaldi.rs.gov.br 36



ESTADO DO RIO GRANDE DO SUL
PREFEITURA MUNICIPAL DE GARIBALDI

visualização, a indicação do nº da licitação e da Ordem de Fornecimento, a fim de se acelerar o trâmite de recebimento do material e posterior liberação do documento fiscal para pagamento.

2.6. Em caso de atraso de pagamento por parte da contratante, o valor será corrigido com base no percentual acumulado do IPCA, referente aos últimos 12 meses apurados.

CLÁUSULA TERCEIRA – DO REAJUSTE, REPACTUAÇÃO, REEQUILÍBRIO E GESTÃO DO CONTRATO

3.1. A vencedora deverá observar durante a execução do contrato as normas técnicas aplicáveis ao serviço, bem como as normas de segurança do trabalho.

3.2. A vencedora deverá executar os serviços observando fielmente as normas vigentes, projetos, memorial descritivo, cronograma físico-financeiro e planilha orçamentária, que fazem parte integrante do presente o edital, inclusive em relação à qualidade dos materiais e ao cronograma de execução, e os termos da sua proposta.

3.3. A vencedora deverá manter, durante toda a execução contratual, todas as condições de habilitação e qualificação exigidas na licitação, inclusive quanto às contribuições para o FGTS e INSS relativa aos empregados utilizados na prestação do serviço, devendo apresentar mensalmente à Administração os comprovantes de pagamentos dos encargos trabalhistas e previdenciários.

3.4. Antes de formalizar ou prorrogar o prazo de vigência do contrato, a Administração verificará a regularidade fiscal do contratado, consultar o Cadastro Nacional de Empresas Inidôneas e Suspensas (Ceis) e o Cadastro Nacional de Empresas Punidas (Cnep), emitir as certidões negativas de inidoneidade, de impedimento e de débitos trabalhistas e juntá-las ao respectivo processo.

3.5. A gestão do presente contrato ou instrumento equivalente será feita pelo servidor FRANCISCO GIORDANI, matrícula 6.227, tendo como obrigação:

- a)** conferir a existência de empenho prévio à realização da despesa;
- b)** acompanhar a publicação tempestiva do extrato do contrato;
- c)** conferir a existência de designação de fiscal para o contrato celebrado pela Administração;
- d)** controlar os limites de acréscimo e de supressão nas obras, serviços ou compras, inclusive em atas de registro de preços, em conformidade com a legislação;
- e)** adotar as providências para a confecção tempestiva dos termos aditivos, quando for o caso, atendidas as formalidades previstas na legislação.
- f)** receber ou formular os pedidos de repactuação e de reequilíbrio econômico-financeiro, encaminhando-os para os órgãos competentes realizarem a análise correspondente, submetendo-os à autoridade;
- g)** deliberar sobre o pedido de substituição do responsável técnico, desde que este detenha experiência e qualificação equivalente ou superior ao substituído, a ser verificada de acordo com as regras do processo que deu origem à contratação;
- h)** examinar, periodicamente, a atualização e a adequação da documentação do contratado em relação às obrigações trabalhistas, previdenciárias e fiscais, notificando-o em caso de irregularidade, dando ciência à autoridade, sugerindo a aplicação de sanção e a rescisão contratual se persistir o descumprimento, observados ampla defesa e o contraditório;
- i)** manifestar-se sobre eventual pedido de subcontratação;
- j)** executar outras atividades determinadas pelo superior hierárquico.

3.6. O fiscal do presente contrato ou documento equivalente será a servidora CARINA PANNO BRANCHER, matrícula 5.650, tendo como obrigação:

- a)** conhecer os termos do processo de contratação e as condições do contrato, em especial os prazos, os cronogramas, as obrigações das partes, os casos de rescisão, a existência de cláusula de modificação do preço, se for o caso, e as hipóteses de aditamento;
- b)** acompanhar e fiscalizar a execução da obra, do serviço ou do fornecimento de bens, em estrita observância ao edital e ao contrato;
- c)** juntar documentos, registrar telefonemas, fazer anotações, redigir atas de reunião, anexar correspondências, inclusive as eletrônicas, e quaisquer documentos relativos à execução do contrato, no processo de fiscalização;



ESTADO DO RIO GRANDE DO SUL
PREFEITURA MUNICIPAL DE GARIBALDI

d) registrar todas as ocorrências durante a execução do contrato, solicitando ao Departamento Jurídico a notificação por escrito do contratado, que deverá conter determinação para saneamento das faltas ou defeitos observados em prazo a ser estipulado de acordo com o caso concreto;

e) fazer cumprir fielmente as obrigações avençadas, relatando por escrito e sugerindo à autoridade superior a aplicação das sanções, na forma do edital e do contrato, no caso de inadimplência, garantindo ao contratado o direito de defesa;

f) conferir a conclusão das etapas e o cumprimento das condições de pagamento;

g) dar recebimento provisório das obras, serviços e compras mediante termo circunstanciado;

h) dar recebimento definitivo das obras, serviços e compras mediante termo circunstanciado, se houver previsão expressa na portaria de designação; e

i) executar outras atividades determinadas pelo superior hierárquico.

3.7. A extinção do contrato poderá ser:

a) determinada por ato unilateral e escrito da Administração, exceto no caso de descumprimento decorrente de sua própria conduta;

b) consensual, por acordo entre as partes, por conciliação, por mediação ou por comitê de resolução de disputas, desde que haja interesse da Administração;

c) determinada por decisão arbitral, em decorrência de cláusula compromissória ou compromisso arbitral, ou por decisão judicial.

3.8. DO REAJUSTE/REEQUILÍBRIO/REPACTUAÇÃO

3.8.1. No vencimento do contrato os preços poderão ser reajustados, se for o caso, até o índice do IPCA, com data-base vinculada à data do orçamento estimado, respeitado o interregno de um ano para concessão.

3.8.2. A contratada, em função da dinâmica do mercado, poderá solicitar a atualização dos preços vigentes, mediante solicitação à Administração Municipal, acompanhada de documentos que comprovem a procedência do pedido.

3.8.3. A atualização não poderá ultrapassar o preço praticado no mercado e deverá manter a diferença percentual apurada entre o preço originalmente constante da proposta e o preço de mercado vigente à época.

3.8.4. O pedido de reequilíbrio somente será analisado pela Administração Pública após a inequívoca comprovação da ocorrência do fato gerador que ensejou o alegado desequilíbrio no fluxo financeiro da Contratada.

3.8.5. Considerando-se que o equilíbrio exigido na relação contratual envolve uma contraposição entre encargos e vantagens, não serão concedidos reequilíbrios que ensejem impacto irrisório ao Contratante.

3.8.6. A base de cálculo do reajuste anual será o valor da proposta financeira apresentada, com o acréscimo, se houver, de eventuais correções inflacionárias decorrentes do decurso de prazo contratual, sendo descontada a porcentagem dos reequilíbrios concedidos durante a contratação.

3.8.7. Poderá haver repactuação sempre que houver regime de dedicação exclusiva de mão de obra ou predominância de mão de obra, mediante demonstração analítica da variação dos custos.

3.8.8. O pedido de repactuação deve solicitado pela CONTRATADA e observado o interregno mínimo de 01 (um) ano contado da data da apresentação da proposta ou da data da última repactuação, competindo à CONTRATADA justificar e comprovar a variação dos custos, apresentando memória de cálculo e planilhas apropriadas para análise e posterior aprovação da CONTRATANTE;

3.8.9. A repactuação poderá ser dividida em tantas parcelas quantas forem necessárias, em respeito ao princípio da anualidade do reajustamento dos preços da contratação, podendo ser realizada em momentos distintos para discutir a variação de custos que tenham sua anualidade resultante em datas diferenciadas, tais como os custos decorrentes da mão de obra e os custos decorrentes dos insumos necessários à execução do serviço.

3.8.10. O interregno mínimo de 01 (um) ano para a primeira repactuação será contado:

3.8.10.1. Para os custos relativos à mão de obra, vinculados à data-base da categoria profissional: a partir dos efeitos financeiros do acordo, dissídio ou convenção coletiva de trabalho,

Rua Júlio de Castilhos, 254 – Centro – Garibaldi-RS CEP: 95720-000

Cx. Postal 21 - Fone: 3462-8200 – Fax: 3462-8228 – www.garibaldi.rs.gov.br



ESTADO DO RIO GRANDE DO SUL
PREFEITURA MUNICIPAL DE GARIBALDI

vigente à época da apresentação da proposta, relativo a cada categoria profissional abrangida pelo contrato;

3.8.10.2. Para os insumos discriminados na Planilha de Custos e Formação de Preços que estejam diretamente vinculados ao valor de preço público (tarifa): do último reajuste aprovado por autoridade governamental ou realizado por determinação legal ou normativa;

3.8.10.3. Para os demais custos, sujeitos à variação de preços do mercado (insumos não decorrentes da mão de obra): a partir da data limite para apresentação das propostas constantes do Edital.

3.8.11. Nas repactuações subsequentes à primeira, o interregno de um ano será computado da última repactuação correspondente à mesma parcela objeto de nova solicitação. Entende-se como última repactuação, a data em que iniciados seus efeitos financeiros, independentemente daquela em que celebrada ou apostilada.

3.8.12. O prazo para a CONTRATADA solicitar a repactuação encerra-se na data da prorrogação contratual subsequente ao novo acordo, dissídio ou convenção coletiva que fixar os novos custos de mão de obra da categoria profissional abrangida pelo contrato, ou na data do encerramento da vigência do contrato, caso não haja prorrogação.

3.8.13. Caso a CONTRATADA não solicite a repactuação tempestivamente, dentro do prazo acima fixado, ocorrerá a preclusão do direito à repactuação.

3.8.14. Nessas condições, se a vigência do contrato tiver sido prorrogada, nova repactuação só poderá ser pleiteada após o decurso de novo interregno mínimo de 01 (um) ano, contado:

3.8.14.1. Da vigência do acordo, dissídio ou convenção coletiva anterior, em relação aos custos decorrentes de mão de obra;

3.8.14.2. Do último reajuste aprovado por autoridade governamental ou realizado por determinação legal ou normativa, para os insumos discriminados na Planilha de Custos e Formação de Preços que estejam diretamente vinculados ao valor de preço público (tarifa); e

3.8.14.3. Do dia em que se completou um ou mais anos da apresentação da proposta, em relação aos custos sujeitos à variação de preços do mercado;

3.8.15. Caso, na data da prorrogação contratual, ainda não tenha sido celebrado o novo acordo, dissídio ou convenção coletiva da categoria, ou ainda não tenha sido possível à CONTRATANTE ou à CONTRATADA proceder aos cálculos devidos, deverá ser inserida cláusula no termo aditivo de prorrogação para resguardar o direito futuro à repactuação, a ser exercido tão logo se disponha dos valores reajustados, sob pena de preclusão.

3.8.16. A repactuação de preços será formalizada por apostilamento ou termo aditivo.

OBSERVAÇÃO: o prazo para resposta ao pedido de repactuação de preços será, preferencialmente de 1 (um) mês, contado da data do fornecimento da documentação.

CLÁUSULA QUARTA – DA VIGÊNCIA

4.1. O prazo de vigência do presente contrato será de 12 (doze) meses, contados do recebimento da Ordem de Início e se encerrará concomitantemente com a declaração de cumprimento integral de seu objeto pela Secretaria competente, podendo ser prorrogado até o limite da Lei, a critério da Secretaria.

CLÁUSULA QUINTA - ENCARGOS SOCIAIS

5.1. O licitante se obriga a manter sob sua exclusiva conta todos os servidores e operários empregados nos serviços, que deverão estar por ela segurados contra riscos de acidentes de trabalho, observadas, também, as prescrições das Leis Trabalhistas e Previdência Social, seus regulamentos e portarias, ficando a licitante como única e exclusiva responsável por todas as infrações em que incorrer.

CLÁUSULA SEXTA - DA MEDIÇÃO E DO RECEBIMENTO

6.1. O recebimento não exclui a responsabilidade civil pela solidez e segurança dos serviços, nem a ético-profissional pela perfeita execução do objeto.

CLÁUSULA SÉTIMA – DO PRAZO DE EXECUÇÃO DOS SERVIÇOS



ESTADO DO RIO GRANDE DO SUL
PREFEITURA MUNICIPAL DE GARIBALDI

7.1. Os serviços deverão iniciar-se em até 05 (cinco) dias consecutivos após o recebimento da ordem de Serviço expedida pela Secretaria Municipal de Meio Ambiente.

7.2. O prazo de execução dos serviços será de 120 (cento e vinte) dias consecutivos, contados da assinatura da ordem de início, podendo ser prorrogado de acordo com a execução das obras, mediante aprovação da Secretaria Competente.

7.3. Serão de inteira responsabilidade da CONTRATADA acidentes que porventura venham a ocorrer, em face de inobservância das normas de proteção recomendadas.

7.4. É vedada a contratada subcontratar ou transferir o contrato, sem estar expressamente autorizada por escrito pelo município.

7.5. A empresa vencedora deverá colocar, no local da obra, sinalização adequada, sendo que deverá ficar dentro dos padrões exigidos pelo município.

CLÁUSULA OITAVA - DA GARANTIA DA OBRA

8.1. O objeto da presente contratação deverá ter garantia de 05 (cinco) anos contados do Recebimento Definitiva da Obra, ficando o contratado responsável pela solidez e segurança das obras executadas, assim como em razão dos materiais empregados.

8.1.1. Os defeitos constatados nos serviços por executados pela licitante vencedora deverão ser reparados no prazo estabelecido na comunicação do Município.

8.2. A empresa deverá oferecer, em até 05 (cinco) dias úteis após a assinatura do Contrato o valor equivalente a 5% (cinco por cento) sobre o mesmo, em dinheiro, Fiança Bancária, Seguro Garantia ou Títulos da Dívida Pública, sob pena de rescisão contratual e aplicação das sanções legais.

8.3. A garantia deverá ser prorrogada pela Contratada a cada solicitação de prorrogação do contrato, até a conclusão da obra.

CLÁUSULA NONA – DAS OBRIGAÇÕES

9.1. DA CONTRATADA

- a)** prestar os serviços na forma ajustada;
- b)** Arcar com todas as despesas relativas ao objeto com taxas, impostos, obrigações trabalhistas, ou quaisquer outros acréscimos legais correrão por conta exclusiva do Contratado;
- c)** manter durante toda a execução do contrato, em compatibilidade com as obrigações por ele assumidas, todas as condições de habilitação e qualificação exigidas na licitação;
- d)** apresentar durante a execução do contrato, se solicitado, documentos que comprovem estar cumprindo legislação em vigor quanto às obrigações assumidas na presente licitação, em especial, encargos sociais, trabalhistas, previdenciários, tributários, fiscais e comerciais;
- e)** assumir inteira responsabilidade pelas obrigações fiscais decorrentes da execução do presente contrato.
- f)** Comunicar à Administração Municipal, por escrito, qualquer anormalidade de caráter urgente, e prestar os esclarecimentos quando solicitado pelo Município;
- g)** A Contratada deve atender às medidas de segurança e saúde no trabalho, conforme subitens 5.48 e 5.50 da NR-5 do Ministério do Trabalho e Emprego (MTE).
- g)** deverá, as suas expensas, recolher a Anotação de Responsabilidade Técnica da Obra (ART), Registro de Responsabilidade Técnica (RRT), antes do início dos serviços.

9.2. DO MUNICÍPIO:

- a)** Prestar informações e os esclarecimentos atinentes ao objeto, que venham a ser solicitados pela licitante;
- b)** Efetuar o pagamento nas condições e preços pactuados;
- c)** Fiscalizar a execução do objeto do contrato por meio de servidor designado;

CLÁUSULA DÉCIMA – DA GESTÃO E FISCALIZAÇÃO DO CONTRATO

10.1. O contrato deverá ser executado fielmente pelas partes, de acordo com as cláusulas avençadas e as normas da Lei nº 14.133, de 2021, e cada parte responderá pelas consequências de sua inexecução total ou parcial.

10.2. Em caso de impedimento, ordem de paralisação ou suspensão do contrato, o cronograma de execução será prorrogado automaticamente pelo tempo correspondente, anotadas



ESTADO DO RIO GRANDE DO SUL
PREFEITURA MUNICIPAL DE GARIBALDI

tais circunstâncias mediante simples apostila.

10.3. As comunicações entre o órgão ou entidade e a contratada devem ser realizadas por escrito sempre que o ato exigir tal formalidade, admitindo-se o uso de mensagem eletrônica para esse fim.

10.4. O órgão ou entidade poderá convocar representante da empresa para adoção de providências que devam ser cumpridas de imediato.

10.5. A execução do contrato deverá ser acompanhada e fiscalizada pelo (a) fiscal ALAN DE MOURA VIEIRA, matrícula 6.564.

10.6. O gestor do contrato coordenará a atualização do processo de acompanhamento e fiscalização do contrato contendo todos os registros formais da execução no histórico de gerenciamento do contrato, a exemplo da ordem de serviço, do registro de ocorrências, das alterações e das prorrogações contratuais, elaborando relatório com vistas à verificação da necessidade de adequações do contrato para fins de atendimento da finalidade da administração.

CLÁUSULA DÉCIMA PRIMEIRA – DA RESCISÃO

11.1. O CONTRATANTE poderá rescindir o presente contrato independente de interpelação ou de procedimento judicial:

11.1.1. no caso de dolo, culpa, simulação ou fraude na execução do contrato.

11.1.2. se a CONTRATADA transferir o contrato ou sua execução no todo ou em parte sem prévia autorização do CONTRATANTE.

11.1.3. se a CONTRATADA falir, entrar em concordata / recuperação judicial, em liquidação ou dissolução, e ainda alteração em sua estrutura social, que impossibilite ou prejudique a execução dos serviços.

11.1.4. O descumprimento de qualquer encargo trabalhista com os funcionários contratados pela Contratada. Será também aplicada advertência, multa de 10% do valor do contrato e poderá ser suspensa de participar em licitações com esta administração.

11.1.5. A CONTRATADA poderá rescindir o contrato quando o CONTRATANTE não efetuar os pagamentos que lhe são devidos no prazo de 60 (sessenta) dias.

11.1.6. O contrato poderá ser rescindido, ainda, por acordo mútuo, atendida a conveniência dos serviços, recebendo a CONTRATADA o valor dos serviços devidamente executados.

11.1.7. Em caso de inadimplemento contratual, por qualquer das partes, que resulte em rescisão contratual, estarão ambas as partes sujeitas às consequências da Lei nº 14.133/21.

CLÁUSULA DÉCIMA SEGUNDA – DAS PENALIDADES

12.1. O responsável será sancionado com o impedimento de licitar ou contratar no âmbito da Administração Pública direta e indireta de todos os entes federativos, pelo prazo mínimo de 3 (três) anos e máximo de 6 (seis) anos, sem prejuízo de multa de 0,5% até 30% do valor estimado para a contratação e demais cominações legais, nos seguintes casos:

a) dar causa à inexecução parcial do contrato;

b) dar causa à inexecução parcial do contrato que cause grave dano à Administração, ao funcionamento dos serviços públicos ou ao interesse coletivo;

c) dar causa à inexecução total do contrato;

d) deixar de entregar a documentação exigida para o certame;

e) não manter a proposta, salvo em decorrência de fato superveniente devidamente justificado;

f) não celebrar o contrato ou não entregar a documentação exigida para a contratação, quando convocado dentro do prazo de validade de sua proposta;

g) ensejar o retardamento da execução ou da entrega do objeto da licitação sem motivo justificado;

h) apresentar declaração ou documentação falsa exigida para o certame ou prestar declaração falsa durante a licitação ou a execução do contrato;

i) fraudar a licitação ou praticar ato fraudulento na execução do contrato;

j) comportar-se de modo inidôneo ou cometer fraude de qualquer natureza;

k) praticar atos ilícitos com vistas a frustrar os objetivos da licitação;



ESTADO DO RIO GRANDE DO SUL
PREFEITURA MUNICIPAL DE GARIBALDI

l) praticar ato lesivo previsto no art. 5º da Lei nº 12.846, de 1º de agosto de 2013.

12.2. Para os fins da Subcondição "j" do subitem 20.1, reputar-se-ão inidôneos atos como os descritos nos artigos 337-F, 337-G, 337-I, 337-J e 337-K do Código Penal.

12.3. No caso de incidência de uma das situações previstas neste edital, a licitante será cientificada através do endereço eletrônico (e-mail) por ela informado no seu ato de vinculação ao certame; sendo que os prazos concedidos para manifestação fluirão, independentemente da confirmação de leitura da mensagem, e serão concedidos conforme o caso, de acordo com o estabelecido na Lei 14.133/2021.

CLÁUSULA DÉCIMA TERCEIRA – DAS CONDIÇÕES GERAIS

13.1. Caberá à contratada:

a) apresentar a relação de dos funcionários pertencentes ao seu quadro funcional, que farão parte da execução do objeto contratado, com a respectiva indicação do cargo e/ou função, assinada pelo representante legal e pelo responsável técnico da empresa;

b) sinalizar e iluminar adequadamente os locais em obras, nos turnos diurno e noturno, bem como limpeza final das obras;

c) fornecer todos os elementos materiais e humanos indispensáveis para a realização dos serviços;

d) matricular junto ao INSS as referidas obras, conforme o que prevê a legislação pertinente;

e) manter no local das obras um preposto para representá-la;

f) cumprir e fazer cumprir as normas de medicina e segurança do trabalho;

g) manter um diário de execução das obras;

h) assegurar a perfeita execução das obras, sua proteção e conservação até o recebimento definitivo das mesmas;

i) permitir e facilitar à Fiscalização a inspeção aos locais das obras em qualquer dia e hora, devendo prestar todos os informes e esclarecimentos solicitados por esta;

j) substituir qualquer material, quando em desacordo com as respectivas especificações;

k) assumir integral responsabilidade por danos causados ao Município ou a terceiros, decorrentes da obra ora contratada, inclusive, acidentes, mortes, perdas ou destruição;

l) assumir todos os tributos que incidam ou venham a incidir sobre as obras contratadas, correndo por sua conta exclusiva a quitação desses tributos;

m) assumir as obrigações decorrentes da Legislação Trabalhista e da Previdência Social, resultantes da contratação das obras aqui ajustadas, competindo-lhe exclusivamente, tais obrigações;

n) refazer, às suas expensas, quaisquer obras e/ou serviços executados em desobediência às normas técnicas vigentes, ao objeto contratado, às determinações e adequações da Fiscalização;

o) efetuar o registro das obras no CREA/RS, em observância a legislação vigente;

p) instalar e manter no local da obra equipe permanente, sendo que a mesma deverá fornecer e elaborar o Diário de Obras, contendo todas as anotações pertinentes a obra, em duas vias, devidamente rubricadas pelo responsável técnico e pela fiscalização do Município;

q) designar responsável técnico e preposto com atribuição específica junto ao CREA, compatível com o objeto do contrato, previamente aceito pela fiscalização, com amplos poderes para representá-la em tudo quanto se relacione com a execução das obras e serviços objeto deste contrato, devendo permanecer no local das obras e serviços.

13.2. A contratada é responsável pelos danos causados diretamente ao contratante ou a terceiros, decorrentes da execução do contrato, devendo tomar todos os cuidados necessários durante as fases de execução e, após o término da obra, retirar todo e qualquer tipo de material, proveniente da obra, que possa causar acidentes aos usuários do local.

13.3. A contratada fica obrigada a aceitar, nas mesmas condições contratuais, os acréscimos ou supressões que se fizerem necessários nos serviços, até 25% (vinte e cinco por cento) do valor atualizado do contrato.

13.4. A contratada deverá apresentar a ART (Anotação de Responsabilidade Técnica) OU RTT (CAU), registrada no Conselho respectivo, do Responsável Técnico pela execução dos serviços,



ESTADO DO RIO GRANDE DO SUL
PREFEITURA MUNICIPAL DE GARIBALDI

sem a qual estes não poderão ser iniciados, juntamente com os dados de identificação de seu preposto, de acordo com a Lei 14.133/21 e suas alterações.

13.5. A contratada não poderá substituir o responsável técnico, salvo casos de força maior, e mediante prévia concordância do Município, satisfeitas todas as exigências do presente edital, de acordo com a Lei 14.133/21 e suas alterações.

13.6. O(s) profissional(is) técnico(s) indicado(s) deverá(ão) ser o(s) único(s) responsável(is) em todas as fases do procedimento licitatório e da execução contratual, devendo comparecer ao local da obra ou serviço sempre que solicitado pela fiscalização.

13.7. Não serão admitidas, sob quaisquer motivos, modificações ou substituições das propostas ou de quaisquer documentos.

13.8. É de inteira e expressa responsabilidade da contratada todas as obrigações sociais e de proteção aos seus empregados, bem como as despesas necessárias para a execução do objeto do contrato, incluindo custos de fretes, mão de obra, equipamentos, equipamentos mecânicos, viaturas, recursos humanos e materiais, encargos sociais, fiscais, comerciais, trabalhistas, previdenciários e quaisquer outras despesas que se fizerem necessárias ao cumprimento das obrigações decorrentes deste Edital.

13.9. A contratada submete-se às exigências, descontos e/ou retenções exigidos pelo INSS, IR e ISS.

13.10. A contratada fica obrigada a aceitar, nas mesmas condições contratuais, os acréscimos ou supressões que se fizerem necessários, por conveniência da Administração, dentro do limite permitido pelo artigo 125 da Lei nº 14.133/2021, sobre o valor inicial atualizado do contratado.

13.11. Fica eleito o Foro da Comarca de Garibaldi para dirimir dúvidas ou questões oriundas do presente contrato.

13.12. E por estarem justos e contratados, assinam o presente, por si e seus sucessores, em 5 (cinco) vias iguais e rubricadas para todos os fins de direito.

Garibaldi/RS, XX de XX de 2024.

Município de Garibaldi/RS
Sérgio Chesini

Contratada
CNPJ

Ass. jurídica

Fiscal

Este contrato foi examinado e aprovado por esta
Assessoria Jurídica.

EMILIANO ROMAGNA-OAB/RS 73.407
Assessor Jurídico/Procuradoria Geral do Município



ESTADO DO RIO GRANDE DO SUL
PREFEITURA MUNICIPAL DE GARIBALDI

A N E X O XIV – ANEXOS TÉCNICOS
CONCORRÊNCIA Nº ____/2024



ESTADO DO RIO GRANDE DO SUL
PREFEITURA MUNICIPAL DE GARIBALDI
SECRETARIA MUNICIPAL DE ESPORTES E LAZER

MEMORIAL DESCRITIVO

OBRA: Sanitários da Praça da Martini

ENDEREÇO: Av. Batista João Carraro, 116 - Centro - Garibaldi/RS

Garibaldi, maio de 2024.



ESTADO DO RIO GRANDE DO SUL
PREFEITURA MUNICIPAL DE GARIBALDI
SECRETARIA MUNICIPAL DE ESPORTES E LAZER

1. INTRODUÇÃO

O presente memorial descritivo tem por finalidade descrever as atividades que serão desenvolvidas e a metodologia a ser empregada na execução do projeto de construção dos novos sanitários e depósito da Praça da Martini, localizada na Av. Batista João Carraro, nº 116, bairro Centro, Garibaldi- RS.

O projeto contempla a construção de sanitário feminino, sanitário masculino, sanitário PNE e depósito, totalizando uma área total de 56,53m².

2. JUSTIFICATIVA

A Praça da Martini é um espaço público, na área central do município, que proporciona à população área de lazer, esporte e a realização de atividades comunitárias, como a feira do produtor e ponto de embarque do transporte universitário e urbano, o que promove a circulação diária de um grande número de pessoas.

Os sanitários existentes encontram-se em mau estado de conservação e não atendem aos quesitos de acessibilidade à pessoas com necessidades especiais. O projeto proposto visa atender à população de forma acessível e segura, contemplando dois box de sanitários para cada sexo, sanitário PNE e depósito, facilitando assim os trabalhos de manutenção.

3. SERVIÇOS INICIAIS

Antes de dar início a qualquer serviço referente à obra, deverá ser entregue ao fiscal designado pelo município a respectiva ART/RRT, referente a todos os serviços a serem executados. Mediante o recebimento e posterior análise dos documentos, será expedida a Ordem de Serviço.

3.1. PLACA DA OBRA



ESTADO DO RIO GRANDE DO SUL
PREFEITURA MUNICIPAL DE GARIBALDI
SECRETARIA MUNICIPAL DE ESPORTES E LAZER

Será instalada placa exigida pela Prefeitura Municipal devendo ser executada conforme modelo a ser fornecido pelo fiscal com dimensões e informações indicadas pela fiscalização.

3.2. TAPUME COM TELHA METÁLICA

Deverá ser construído tapume para isolar e delimitar o canteiro da obra. Este deve ser de telhas metálicas trapezoidais fixadas em estrutura de madeira, com altura de 2,00 m. A instalação dos tapumes deve atender ao disposto no Código de Obras de Garibaldi.

3.3. DEMOLIÇÃO DE ESTRUTURAS EXISTENTES

Será realizada a demolição da estrutura de sanitários existente. Serão utilizadas ferramentas motorizadas e manuais para a realização do serviço. Os elementos da edificação, durante a demolição e a remoção, devem ser previamente umedecidos, para evitar poeira em excesso durante o processo de demolição. O transporte e destinação final dos entulhos deverão seguir condições e exigências da Municipalidade local.

3.4. SUPRESSÃO DE VEGETAÇÃO EXISTENTE

Será necessária a supressão de um exemplar de vegetação existente no local. Segue abaixo a planta da situação existente com apontamento do exemplar a ser removido.

3.5. ESCAVAÇÃO MECANIZADA DE VALA

Os serviços de escavação de valas serão dimensionados pelo volume geométrico da vala, em metros cúbicos (m³). A escavação prevista tem a finalidade de retirada de material de canteiro existente e regularização da área da obra, assim como também possível identificação de tubulação e caixas de esgotos existentes.

3.6. ATERRO MECANIZADO



ESTADO DO RIO GRANDE DO SUL
PREFEITURA MUNICIPAL DE GARIBALDI
SECRETARIA MUNICIPAL DE ESPORTES E LAZER

Será necessário realizar a regularização do terreno após a demolição das estruturas existentes. Verificar no projeto arquitetônico os níveis pretendidos para a implantação. O aterramento deve ser feito com rachão e areia para aterro.

3.7. INSTALAÇÃO DE CONTAINER

Deverá ser instalado container no canteiro de obras, com sanitário, para uso dos trabalhadores envolvidos na obra, bem como ser utilizado de área de apoio e estoque de materiais, caso necessário.

4. INFRAESTRUTURA

4.1. CONCEPÇÃO ESTRUTURAL

A edificação será construída sobre sapatas, vigas e pilares de concreto armado e em alvenaria estrutural de blocos cerâmicos. Sobre a alvenaria, deverá ser executada viga de coroamento a fim de apoiar a laje de cobertura. As dimensões da laje deverão seguir o projeto estrutural, com a execução de balanço para beiral. Posteriormente, a laje de cobertura receberá a estrutura de madeira do telhado, que será coberto por telhas cerâmicas. A execução deverá seguir os projetos arquitetônico e estrutural.

4.2. ESTRUTURA DE CONCRETO ARMADO

As fundações deverão ser executadas obedecendo o projeto estrutural fornecido, sendo do tipo sapatas em concreto armado com $F_{ck} = 30$ MPa.

Pilares e vigas deverão ser executadas em concreto armado, respeitando o projeto estrutural fornecido e terão $F_{ck} = 30$ MPa.

As lajes, tanto do térreo quanto da cobertura serão executadas em concreto armado e deverão obedecer o projeto estrutural fornecido, com $F_{ck} = 30$ MPa.

As formas para as fundações poderão ser de tábuas ou madeira compensada. A madeira utilizada deverá apresentar-se isenta de nós fraturáveis, furos ou vazios deixados pelos nós, rachaduras, curvaturas ou empenamentos. A espessura mínima das tábuas a serem



ESTADO DO RIO GRANDE DO SUL
PREFEITURA MUNICIPAL DE GARIBALDI
SECRETARIA MUNICIPAL DE ESPORTES E LAZER

usadas deverá ser de 2,5cm. No caso de madeira compensada, esta mesma espessura deverá ser de no mínimo 10mm. Os pregos serão de arame de aço, admitindo-se também o grampeamento ou parafusos. A execução das fôrmas deverá obedecer ao item 9 da NBR-6118.

Armadura CA50/CA60: De modo geral, as barras de aço devem apresentar suficiente homogeneidade e não apresentar defeitos como bolhas, fissuras, esfoliações e corrosão. Também deverão ser convenientemente limpas de qualquer substância prejudicial à aderência; serão em aço CA 50 B e CA 60 B, deverão obedecer às seguintes normas: NBR 7476 / 7477 / 7478 / 7480 e NBR 6118/82.

Treliça - H12: Serão utilizadas treliças na medida H12 como forma de espaçadores das armaduras, sendo espaçadas a cada 50cm, separando a armadura negativa da armadura positiva.

Lastro de pedra de brita: Antes da realização da concretagem, deverá ser executado um lastro de regularização com pedra britada nº 1, compactado; A superfície de regularização (brita) deverá ser umedecida antes da concretagem.

Concreto Fck 30 MPa (usinado): A Construtora deverá obedecer rigorosamente ao projeto de fundação, observando a boa técnica no lançamento e vibração. Não será aceita qualquer forma de "bicheira" ou má formação dos elementos de fundação; O concreto para as fundações será de Fck 30 Mpa e deverá ter controle tecnológico a ser apresentado à fiscalização. Com relação às especificações quanto aos seus componentes e processos executivos, devem ser seguidas as respectivas normas específicas.

Obs.: não vibrar as armaduras.

4.3. ALVENARIAS

Será executada alvenaria estrutural em blocos cerâmicos de dimensão 14cm x 19cm x 29cm, com assentamento utilizando argamassa com traço 1:1:6. Deverá ser executado, junto às aberturas, vergas e contravergas. As alvenarias e estruturas de concreto de vedação vertical deverão receber massa única com traço 1:2:8. As paredes deverão receber chapisco com argamassa com traço 1:3.



ESTADO DO RIO GRANDE DO SUL
PREFEITURA MUNICIPAL DE GARIBALDI
SECRETARIA MUNICIPAL DE ESPORTES E LAZER

Ainda, deverá ocorrer a demolição de muro de pedra existente que forma o canteiro com reaproveitamento das pedras para composição de novo muro.

O novo muro de pedra argamassada deverá ser assentado com argamassa de cimento e areia com traço de 1:3 e será executado para manter o padrão existente no local. Ele também servirá para fechamento do espaço entre o nível do piso de concreto existente da quadra e a face inferior das vigas do térreo em todo o perímetro da edificação até o encontro com a calçada. Para mais detalhes consultar o projeto arquitetônico.

A execução das alvenarias deve atender ao disposto na ABNT NBR 15812/2010.

4.4. REVESTIMENTOS DE PAREDES INTERNO

Deverá ser instalado revestimento cerâmico esmaltado para aplicação em paredes, com dimensão de 60cm x 60cm, na cor branca, retificado, padrão A, PEI 4, referência Lume ou similar, em todas as paredes internas dos ambientes denominados de: sanitário feminino, sanitário masculino, fraldário, depósito e sanitário PNE. No ambiente denominado hall lavatório, haverá revestimento cerâmico somente na parede que receberá a bancada dos lavatórios, as demais serão pintadas. A aplicação deverá respeitar o espaçamento entre as placas de 1,5 mm, com rejuntamento na cor branca, em rejunte epóxi. A indicação das paredes a receber o revestimento, bem como a sua paginação, deve seguir o disposto no projeto arquitetônico.



Imagem 01 – Referência do porcelanato

4.5. PINTURA DAS PAREDES

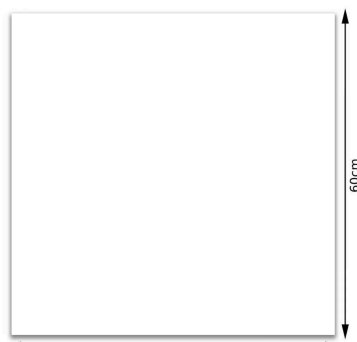

ESTADO DO RIO GRANDE DO SUL
PREFEITURA MUNICIPAL DE GARIBALDI
SECRETARIA MUNICIPAL DE ESPORTES E LAZER

As paredes internas e externas deverão receber fundo selador acrílico e posteriormente duas demãos de tinta látex acrílica premium na cor SW 7037 “Balanced Beige” da Sherwin-Williams ou similar.

4.6. PINTURA DO BEIRAL

A laje em balanço, que caracteriza o beiral dos banheiros, deverá receber fundo selador acrílico e posteriormente duas demãos de tinta látex acrílica standard, na cor SW 7037 “Balanced Beige” da Sherwin-Williams ou similar.

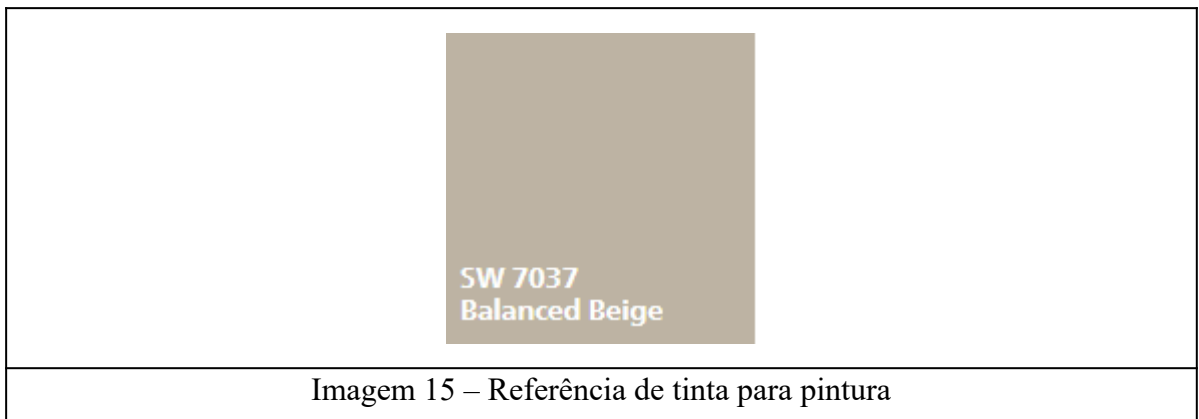

4.7. PAVIMENTAÇÃO

A pavimentação, tanto interna quanto externa da edificação será de revestimento cerâmico esmaltado para aplicação em paredes, com dimensão de 60cm x 60cm, na cor branca, retificado, padrão A, PEI 4, referência Lume ou similar. A aplicação deverá respeitar o espaçamento entre as placas de 1,5 mm, com rejuntamento na mesma cor do piso. O rejuntamento deverá ser executado com material apropriado, com rejunte anti-mofó. Nos locais indicados, deverá haver soleira em granito. A indicação dos locais a receber os revestimentos, bem como a sua paginação, deve seguir o disposto no projeto arquitetônico.

A rampa que dará acesso aos banheiros e a calçada que fará ligação à calçada existente deverá receber piso de serrado regular de 41cm x 41cm. O revestimento de basalto



ESTADO DO RIO GRANDE DO SUL
PREFEITURA MUNICIPAL DE GARIBALDI
SECRETARIA MUNICIPAL DE ESPORTES E LAZER

supracitado será instalado sobre contrapiso de 4,0cm, com traço 1:4 (cimento - areia). As peças de basalto serão rejuntadas com cimento comum.

Será mantido o passeio público. Caso haja danos no decorrer da obra, os mesmos deverão ser refeitos.

4.8. ILUMINAÇÃO

Os pontos de iluminação estão previstos no projeto arquitetônico e na planta elétrica. A iluminação será feita por luminárias do tipo painel plafon com lâmpadas led em temperatura quente, de geometria quadrada, de sobrepor, no tamanho de 20cm x 20cm e arandelas do tipo tartaruga, com lâmpadas led em temperatura quente. Os conjuntos de interruptor simples e tomadas devem ser equivalentes técnicos ao modelo Liz da marca Tramontina.



Imagem 02 – Referência da luminária

4.9. DIVISÓRIAS E TAMPOS

As divisórias dos sanitários serão em basalto polido, bem como os tampos dos banheiros que receberão as cubas. As dimensões devem ser seguidas conforme projeto arquitetônico.

4.10. LOUÇAS E ACESSÓRIOS





ESTADO DO RIO GRANDE DO SUL
PREFEITURA MUNICIPAL DE GARIBALDI
SECRETARIA MUNICIPAL DE ESPORTES E LAZER

As cubas serão no formato oval, cerâmico esmaltado, na cor branca com dimensões aproximadas 48cm x 37cm x 16cm, modelo de embutir, equivalente técnico à marca Deca modelo L.37.17.

Os vasos sanitários serão sifonados, com caixa acoplada com acionamento 3L/6L em material cerâmico esmaltado na cor branco, equivalente técnico à marca Incepa modelo Zip.

No sanitário PNE, o vaso sanitário deve ser sifonado, de material cerâmico branco esmaltado, sem furo frontal, com assento.

	
Imagem 17 – Referência da cuba	Imagem 18 – Referência do vaso sanitário
	
Imagem 03 – Referência de torneira de mesa	

Deverão ser instaladas, conforme ABNT NBR 9050/2020, barras de apoio em aço cromado nos locais previstos no projeto arquitetônico.



ESTADO DO RIO GRANDE DO SUL
PREFEITURA MUNICIPAL DE GARIBALDI
SECRETARIA MUNICIPAL DE ESPORTES E LAZER

4.11. ESQUADRIAS

As esquadrias serão venezianas, em alumínio com pintura epóxi na cor branca com ferragens cromadas. As fechaduras devem ser para ambiente externo, cromadas, equivalente técnico ao modelo Leme da marca Soprano.



Imagem 04 – Referência da fechadura cromada

4.12. FORRO

O forro dos banheiros será executado em régua de PVC liso na cor branca, fixados em estrutura bidirecional de madeira de Pinus. O forro deverá atender a parte interna da edificação e também o beiral.

4.13. COBERTURA

A cobertura da edificação deverá atender ao projeto arquitetônico, sendo executada em telha cerâmica do tipo portuguesa, com cumeeiras correspondentes. As telhas serão dispostas sobre estrutura de madeira. As calhas deverão ser instaladas em todo o perímetro do telhado e serão em chapa de aço galvanizado com desenvolvimento de 100 cm. Os coletores encaminharão a água para caixas de areia retangulares 60 x 60 x 50 cm, com tampa e fundo, podendo serem substituídas por caixas de areia de PVC, se permitido pela fiscalização.

4.14. GUARDA-CORPO



ESTADO DO RIO GRANDE DO SUL
PREFEITURA MUNICIPAL DE GARIBALDI
SECRETARIA MUNICIPAL DE ESPORTES E LAZER

O guarda-corpo deverá ser executado de forma modular, conforme projeto arquitetônico, em tubo quadrado de aço com pintura em preto fosco, com suporte para floreiras.

5. INSTALAÇÕES HIDROSSANITÁRIAS

As instalações serão executadas em condições totalmente operacionais, sendo que o fornecimento de materiais, equipamentos e mão de obra deverá ser previsto visando a inclusão de todos os componentes necessários para tal.

De maneira geral todas as tubulações serão embutidas na alvenaria e na estrutura, evitando ao máximo influenciar a estética dos elementos estruturais.

Os materiais devem ser rigorosamente adequados à finalidade a que se destinam e satisfazer às normas da ABNT. Todos os materiais e equipamentos requeridos para esta instalação, deverão ser sempre novos e de qualidade superior. Estes deverão ser fabricados e instalados de acordo com as melhores técnicas para a execução de cada um destes serviços. Nos locais onde esta especificação seja omitida quanto à qualidade dos materiais e equipamentos a serem fornecidos, os mesmos deverão ser da melhor qualidade possível e aprovados pela fiscalização.

Na execução das instalações de água potável e esgoto deverão ser seguidas, no que forem aplicáveis, as recomendações das seguintes normas: NBR 5626 - Instalações Prediais de Água Fria e NBR 8160 - Instalações Prediais de Esgoto Sanitário. As especificações contidas nas normas técnicas da ABNT serão consideradas como elemento base para qualquer serviço ou fornecimento de materiais e equipamentos.

No local da obra, já existe entrada de água junto ao passeio. A mesma entrada deverá ser utilizada para realizar a ligação do fornecimento de água para os banheiros. Portanto o equipamento deverá ser preservado durante a obra de modo que não ocorram danos.

5.1. ÁGUA FRIA

Todas as tubulações de água potável serão de PVC rígido soldável. Os diâmetros mínimos serão de 25 mm, e nas saídas de alimentação de lavatórios serão colocados joelhos



ESTADO DO RIO GRANDE DO SUL
PREFEITURA MUNICIPAL DE GARIBALDI
SECRETARIA MUNICIPAL DE ESPORTES E LAZER

de 25 x 3/4", para ligação das peças. Estes terão conexões rosqueadas em metal maleável, tipo conexões reforçadas.

Deverá ser fornecido e instalado reservatório de água de 500 litros. A ligação do ramal de entrada de água até o reservatório está contemplada no orçamento, devendo ser instalado registro de pressão em caixa de concreto em local apropriado. As conexões, registros e sistema de expurgo e limpeza, assim como o barrilete de alimentação estão contempladas no projeto.

Para facilitar futuras desmontagens das tubulações, serão colocadas, em locais adequados, uniões ou flanges, conforme o caso. Os registros de gaveta serão de bronze com rosca, com diâmetro de fluxo conforme a tubulação e indicação do projeto hidrossanitário e acabamento em conformidade com as especificações do padrão das torneiras do mesmo ambiente.

Toda tubulação de alimentação de água fria, da alimentação até o registro da coluna, será de PVC rígido, tipo soldável, nos diâmetros indicados nos projetos.

Antes do fechamento das passagens dos tubos na alvenaria, as tubulações deverão ser submetidas a um teste de estanqueidade, com pressão hidrostática igual ao dobro da pressão de serviço.

A instalação será executada rigorosamente de acordo com as normas da ABNT, com o projeto respectivo e com as especificações que se seguem. As canalizações serão assentes antes da execução das alvenarias.

As furações, rasgos e aberturas necessários em elementos da estrutura de concreto armado, para passagem de tubulações, serão locados e forrados com tacos, buchas ou bainhas antes da concretagem. Medidas que devem ser tomadas para que não venham a sofrer esforços não previstos, decorrentes de recalques ou deformações estruturais, e para que fique assegurada a possibilidade de dilatações e contrações.

As curvaturas dos tubos, quando inevitáveis, devem ser feitas sem prejuízo de sua resistência à pressão interna, da seção de escoamento e da resistência à corrosão e sempre através de conexões apropriadas.



ESTADO DO RIO GRANDE DO SUL
PREFEITURA MUNICIPAL DE GARIBALDI
SECRETARIA MUNICIPAL DE ESPORTES E LAZER

Durante a construção e até a montagem dos aparelhos, as extremidades livres das canalizações serão vedadas com plugues, convenientemente apertados, não sendo admitido o uso de buchas de madeira ou papel para tal fim.

As tubulações de distribuição de água serão - antes de eventual pintura ou fechamento dos rasgos das alvenarias ou de seu envolvimento por capas de argamassa - lentamente cheias de água, para eliminação completa de ar, e, em seguida, submetidas à prova de pressão interna.

Essa prova será feita com água sob pressão 50% superior à pressão estática máxima na instalação, não devendo descer, em ponto algum da canalização, a menos de 1,0 kgf/cm². A duração da prova será de 6 horas, pelo menos.

De um modo geral, toda a instalação de água será convenientemente verificada pela fiscalização, quanto às suas perfeitas condições técnicas de execução e funcionamento.

A vedação das roscas das conexões deve ser feita por meio de um vedante adequado sobre os filetes, recomendando a NBR 115/ABNT as fitas de Teflon, solução de borracha ou similares, para juntas que tenham que ser desfeitas, e resinas do tipo epóxi para juntas não desmontáveis. As conexões soldáveis serão feitas da seguinte forma: Lixa-se a ponta do tubo e bolsa da conexão por meio de uma lixa d'água; Limpa-se com solução própria as partes lixadas; Aplicação de adesivo, uniformemente, nas duas partes e serem soldadas, encaixando-as rapidamente e removendo-se o excesso com solução própria; Antes da solda é recomendável que se marque a profundidade da bolsa sobre a ponta do tubo objetivando a perfeição do encaixe, que deve ser bastante justo, uma vez que a ausência da pressão não estabelece a soldagem.

5.2. ESGOTO SANITÁRIO

A rede de Esgoto Sanitário, será executada com tubos e conexões em PVC com ponta/bolsa/virola para esgoto sanitário, fabricados de acordo com a especificação brasileira EB-608 (NBR 5688).

A tubulação será executada de modo a garantir uma declividade homogênea em toda a sua extensão. As juntas e as conexões do sistema deverão estar de acordo com os



ESTADO DO RIO GRANDE DO SUL
PREFEITURA MUNICIPAL DE GARIBALDI
SECRETARIA MUNICIPAL DE ESPORTES E LAZER

materiais da tubulação a que estiverem conectadas e às tubulações existentes onde serão interligadas.

As tubulações de esgoto primário serão interligadas à fossa, conforme indicação no projeto. As caixas sifonadas serão de PVC rígido, com grelha, saída de 50 mm, fecho hídrico, diâmetro mínimo de 150 mm.

A instalação será executada rigorosamente de acordo com as normas da ABNT, com o projeto respectivo e com as especificações que se seguem.

As furações, rasgos e aberturas necessárias em elementos da estrutura de concreto armado, para passagem de tubulações, serão locados e tomados com tacos, buchas ou bainhas, antes da concretagem. Medidas devem ser tomadas para que não venham a sofrer esforços não previstos, decorrentes de recalques ou deformações estruturais e para que fique assegurada a possibilidade de dilatações e contrações.

Os tubos, de modo geral, serão assentados com a bolsa voltada em sentido oposto ao do escoamento. As extremidades das tubulações de esgotos serão vedadas até a montagem dos aparelhos sanitários com bujões de rosca ou plugues, convenientemente apertados, sendo vedado o emprego de buchas de papel ou madeira para tal fim. Durante a execução das obras deverão ser tomadas especiais precauções para se evitar a entrada de detritos nas tubulações. Serão tomadas todas as precauções para se evitar infiltrações em paredes e pisos, bem como obstruções de ralos, caixas, ramais ou redes coletoras. Antes da entrega, a instalação será convenientemente testada pela fiscalização.

Todas as canalizações primárias da instalação de esgotos sanitários deverão ser testadas com água ou ar comprimido, sob pressão mínima de 3 m de coluna d'água, antes da instalação dos aparelhos. Os aparelhos serão cuidadosamente montados de forma a proporcionar perfeito funcionamento, permitir fácil limpeza e remoção, bem como evitar a possibilidade de contaminação da água potável. Toda instalação será executada tendo em vista as possíveis e futuras operações de desobstrução. Os sifões serão visitáveis ou inspecionáveis na parte correspondente ao fecho hídrico, por meio de bujões com rosca de metal ou outro meio de fácil inspeção.



ESTADO DO RIO GRANDE DO SUL
PREFEITURA MUNICIPAL DE GARIBALDI
SECRETARIA MUNICIPAL DE ESPORTES E LAZER

O sistema de ventilação da instalação de esgoto deverá ser conectado à coluna de ventilação existente. A conexão deverá ser executada sem a menor possibilidade de os gases emanados dos coletores entrarem no ambiente interno da edificação.

A fossa séptica será pré moldada, formato circular, com volume útil mínimo de 5.552 litros, chaminés de inspeção para limpeza, tampão de fechamento hermético, chaminé de inspeção tubo lodo. As paredes e o fundo deverão ser impermeabilizados. A fossa deverá ser assentada sobre uma camada de areia de no mínimo 10,0 cm de espessura.

O filtro anaeróbio será pré moldado, formato circular, com volume útil mínimo de 3533 litros, chaminés de inspeção para limpeza, tampão de fechamento hermético, chaminé de inspeção tubo lodo. As paredes e o fundo deverão ser impermeabilizados. O filtro deverá ser assentado sobre uma camada de areia de no mínimo 10,0 cm de espessura.

5.3. DRENAGEM PLUVIAL

A rede de drenagem pluvial, será executada com tubos e conexões em PVC-R rígido reforçado (100mm), com ponta/bolsa/virola para esgoto sanitário, fabricados de acordo com a especificação brasileira EB-608 (NBR 5688).

Sempre que houver uma mudança de direção em uma rede, quando localizada no terreno, haverá necessidade de colocação de uma caixa de inspeção/areia. Foram previstas caixas de inspeção e de areia que deverão ser em alvenaria conforme medidas especificadas em projeto.

6. INSTALAÇÕES ELÉTRICAS

Para elaboração deste projeto foram levados em consideração os critérios estabelecidos nas seguintes normas:

- ABNT NBR 5410:2004 - Instalações elétricas de baixa tensão;
- Regulamentos da empresa concessionária de energia local.

O projeto abrange os seguintes sistemas:

- a) Instalação de baixa tensão e de distribuição interna;



ESTADO DO RIO GRANDE DO SUL
PREFEITURA MUNICIPAL DE GARIBALDI
SECRETARIA MUNICIPAL DE ESPORTES E LAZER

6.1. ENTRADA DE ENERGIA

O banheiro existente já conta com entrada de energia localizada em abrigo, que deverá ser demolido para a construção de novo abrigo conforme localização no projeto arquitetônico.

A alimentação da energia dos banheiros se dará por ligação de cabo de cobre flexível 10 mm² com isolamento em PVC/XLPE/EPR (0,6/1KV 90°C), com características especiais quanto à não propagação e à auto-extinção de chamas, encordoamento classe 4 ou 5 de acordo com a ABNT NBR NM 280.

O quadro de distribuição será de embutir com tampa e trinco, em PVC branco, capacidade para 12 DIN.

Deverão possuir barramento de terra separado do barramento de neutro e placa transparente por sobre o barramento, o qual será pintado com cores diferentes para cada fase, reservando-se o azul para a fiação neutro e o verde para fiação terra.

Os disjuntores deverão ser identificados com etiqueta adesiva contendo o número e o tipo do circuito.

O número de disjuntores, tipos e capacidades, bem como os interruptores de fuga (DRs) projetados estão indicados no quadro de cargas constante em planta.

Cabos de baixa Tensão Isolados em PVC - Condutores de cobre estanhado, têmpera mole, compactados, nas bitolas indicadas em projeto, múltiplos para seções até 4 mm² e singelos para seções acima de 4 mm², isolados em cloreto de polivinila antichama (PVC), classe de tensão 0,6/1 kV, classe de temperatura 70°C, fabricados de acordo com as normas NBR 7288 e NBR 6251 da ABNT.

Condutores dos Circuitos de Iluminação e Tomadas - Cabos flexíveis de cobre eletrolítico, têmpera mole, isolados com composto termoplástico à base de cloreto de polivinila antichama, classe de temperatura 70°C, isolação para 750V.

As luminárias internas deverão ser instaladas com sensor de presença.

As luminárias externas deverão ser instaladas com sensor de presença e fotocélula.

Tomadas de uso geral - Monofásicas universais 3P - 15A, 250V, instalação embutida de acordo com a indicação do projeto.



ESTADO DO RIO GRANDE DO SUL
PREFEITURA MUNICIPAL DE GARIBALDI
SECRETARIA MUNICIPAL DE ESPORTES E LAZER

7. COMPLEMENTAÇÃO

Deverá ser fornecido e instalado papelreira do tipo dispenser próximo aos vasos sanitários na cor branca.



Imagem 05 – Referência de papelreira tipo dispenser

Junto aos lavatórios deverá ser fornecido e instalado saboneteira plástica tipo dispenser, na cor branca.



Imagem 06 – Referência de saboneteira tipo dispenser

Próximo a saboneteira plástica deverá ser instalado toalheiro plástico tipo dispenser para papel toalha na cor branca.



ESTADO DO RIO GRANDE DO SUL
PREFEITURA MUNICIPAL DE GARIBALDI
SECRETARIA MUNICIPAL DE ESPORTES E LAZER



Imagem 07 – Referência de toalheiro tipo dispenser

Próximo aos vasos sanitários deverá ser alocada lixeira plástica vazada na cor preta, sem tampa.



Imagem 08 – Referência de lixeira plástica

Junto às bancadas dos lavatórios dos sanitários, deverá ser instalado espelho de cristal 4 mm, nas dimensões indicadas em memorial de cálculo.

Deverão ser instalados cabides/ganchos em metal cromado. Serão 02 unidades, uma em cada banheiro.





ESTADO DO RIO GRANDE DO SUL
PREFEITURA MUNICIPAL DE GARIBALDI
SECRETARIA MUNICIPAL DE ESPORTES E LAZER

Imagem 09 – Referência de cabide tipo gancho

8. LIMPEZA DA OBRA

Após conclusão dos serviços, os locais deverão estar limpos, deverão ser removidos todos entulhos de obra e instalações provisórias. Caso algum serviço não for aceito pela fiscalização, estes deverão ser refeitos com suas custas exclusivamente de responsabilidade da empresa contratada.

Garibaldi, maio de 2024

Sérgio Chesini

Prefeito

Francisco Giordani

Secretário Municipal de Esportes e Lazer

Michel Levien

Engenheiro Civil – CREA RS 202818



PREFEITURA DE
Garibaldi

CONSTRUIR,
ACOLHER E
CELEBRAR

MUNICÍPIO DE GARIBALDI
SECRETARIA MUNICIPAL DE ESPORTES E LAZER

OBJETO: Sanitários da Praça Martini & Rossi

ENDEREÇO: Av. Batista João Carraro, 116, Bairro Centro, Garibaldi/RS

REFERÊNCIAS

SINAPI

REGIME DE CONTRIBUIÇÃO PREVIDENCIÁRIA NÃO DESONERADO

DATA BASE: fevereiro/2024

ENCARGOS SOCIAIS SOBRE PREÇOS DA MÃO DE OBRA
HORA 112,88%
MÊS 69,79%

SICRO

POSSUI REFERÊNCIA SICRO? SIM

MÊS BASE:

MÊS CORREÇÃO:

INFORMAÇÕES COMPLEMENTARES

BDI SERVIÇOS 23,96%

HÁ FORNECIMENTO DE MATERIAL / EQUIPAMENTO EM PERCENTUAL SIGNIFICATIVO DA OBRA? NÃO
(SÚMULA TCU 253 / 2010)

BDI FORNECIMENTO DE MATERIAIS E EQUIPAMENTOS NÃO SE APLICA

RESPONSÁVEL TÉCNICO

RESPONSÁVEL TÉCNICO (ORÇAMENTO) Michel Lima Levien

CARGO ENGENHEIRO CIVIL

CREA / RS 202818

RESPONSÁVEL - DIRETORIA

RESPONSÁVEL Francisco Giordani

CARGO SECRETÁRIO MUNICIPAL DE ESPORTE E LAZER

GARIBALDI

DATA

13/5/2024

PLANILHA ORÇAMENTÁRIA

ITEM	REFERÊNCIA		SERVIÇO	UNID.	QUANTIDADE	PREÇO UNITÁRIO			PREÇO TOTAL		
	FORTE	CÓDIGO				MDO	MAT	TOT	MDO	MAT	TOTAL
4.2.4	SINAPI	96545	ARMAÇÃO DE BLOCO UTILIZANDO AÇO CA-50 DE 8 MM - MONTAGEM. AF_ 01/2024	KG	69,03	R\$ 5,62	R\$ 14,72	R\$ 20,34	R\$ 387,95	R\$ 1.016,12	R\$ 1.404,07
4.2.5	SINAPI	96557	CONCRETAGEM DE BLOCO DE COROAMENTO OU VIGA BALDRAME, FCK 30 MPA, COM USO DE BOMBA - LANÇAMENTO, ADENSAMENTO E ACABAMENTO. AF_ 01/2024	M3	2,34	R\$ 19,10	R\$ 849,95	R\$ 869,05	R\$ 44,69	R\$ 1.988,89	R\$ 2.033,58
4.2.6	SINAPI	92769	ARMAÇÃO DE LAJE DE ESTRUTURA CONVENCIONAL DE CONCRETO ARMADO UTILIZANDO AÇO CA-50 DE 6,3 MM - MONTAGEM. AF_ 06/2022	KG	85,59	R\$ 2,67	R\$ 13,49	R\$ 16,16	R\$ 228,53	R\$ 1.154,60	R\$ 1.383,13
4.2.7	SINAPI	97096	CONCRETAGEM DE RADIER, PISO DE CONCRETO OU LAJE SOBRE SOLO, FCK 30 MPA - LANÇAMENTO, ADENSAMENTO E ACABAMENTO. AF_ 09/2021	M3	3,52	R\$ 19,29	R\$ 733,15	R\$ 752,44	R\$ 67,90	R\$ 2.580,69	R\$ 2.648,59
4.2.8	SINAPI	98557	IMPERMEABILIZAÇÃO DE SUPERFÍCIE COM EMULSÃO ASFÁLTICA, 2 DEMÃOS. AF_ 09/2023	M2	40,59	R\$ 14,18	R\$ 48,43	R\$ 62,61	R\$ 575,57	R\$ 1.965,77	R\$ 2.541,34
4.3	COBERTURA								R\$ 14.066,34	R\$ 27.023,79	R\$ 41.090,13
4.3.1	SINAPI	92446	MONTAGEM E DESMONTAGEM DE FÓRMA DE VIGA, ESCORAMENTO COM PONTALETE DE MADEIRA, PÉ-DIREITO SIMPLES, EM MADEIRA SERRADA, 1 UTILIZAÇÃO. AF_ 09/2020	M2	39,71	R\$ 119,11	R\$ 171,34	R\$ 290,45	R\$ 4.729,86	R\$ 6.803,91	R\$ 11.533,77
4.3.2	SINAPI	92759	ARMAÇÃO DE PILAR OU VIGA DE ESTRUTURA CONVENCIONAL DE CONCRETO ARMADO UTILIZANDO AÇO CA-60 DE 5,0 MM - MONTAGEM. AF_ 06/2022	KG	46,71	R\$ 4,88	R\$ 12,85	R\$ 17,73	R\$ 227,94	R\$ 600,23	R\$ 828,17
4.3.3	SINAPI	92760	ARMAÇÃO DE PILAR OU VIGA DE ESTRUTURA CONVENCIONAL DE CONCRETO ARMADO UTILIZANDO AÇO CA-50 DE 6,3 MM - MONTAGEM. AF_ 06/2022	KG	24,66	R\$ 3,24	R\$ 13,57	R\$ 16,81	R\$ 79,90	R\$ 334,63	R\$ 414,53
4.3.4	SINAPI	92761	ARMAÇÃO DE PILAR OU VIGA DE ESTRUTURA CONVENCIONAL DE CONCRETO ARMADO UTILIZANDO AÇO CA-50 DE 8,0 MM - MONTAGEM. AF_ 06/2022	KG	81,09	R\$ 2,12	R\$ 13,71	R\$ 15,83	R\$ 171,91	R\$ 1.111,74	R\$ 1.283,65
4.3.5	SINAPI	92482	MONTAGEM E DESMONTAGEM DE FÓRMA DE LAJE MACIÇA, PÉ-DIREITO SIMPLES, EM MADEIRA SERRADA, 1 UTILIZAÇÃO. AF_ 09/2020	M2	53,83	R\$ 126,27	R\$ 184,96	R\$ 311,23	R\$ 6.797,11	R\$ 9.956,40	R\$ 16.753,51
4.3.6	SINAPI	101792	ESCORAMENTO DE FORMAS DE LAJE EM MADEIRA NÃO APARELHADA, PÉ-DIREITO SIMPLES, INCLUSO TRAVAMENTO, 4 UTILIZAÇÕES. AF_ 09/2020	M3	146,98	R\$ 7,70	R\$ 10,42	R\$ 18,12	R\$ 1.131,75	R\$ 1.531,53	R\$ 2.663,28
4.3.7	SINAPI	92768	ARMAÇÃO DE LAJE DE ESTRUTURA CONVENCIONAL DE CONCRETO ARMADO UTILIZANDO AÇO CA-60 DE 5,0 MM - MONTAGEM. AF_ 06/2022	KG	121,23	R\$ 4,19	R\$ 12,83	R\$ 17,02	R\$ 507,95	R\$ 1.555,38	R\$ 2.063,33
4.3.8	SINAPI	92769	ARMAÇÃO DE LAJE DE ESTRUTURA CONVENCIONAL DE CONCRETO ARMADO UTILIZANDO AÇO CA-50 DE 6,3 MM - MONTAGEM. AF_ 06/2022	KG	73,80	R\$ 2,67	R\$ 13,49	R\$ 16,16	R\$ 197,05	R\$ 995,56	R\$ 1.192,61
4.3.9	SINAPI	92770	ARMAÇÃO DE LAJE DE ESTRUTURA CONVENCIONAL DE CONCRETO ARMADO UTILIZANDO AÇO CA-50 DE 8,0 MM - MONTAGEM. AF_ 06/2022	KG	0,99	R\$ 1,65	R\$ 13,58	R\$ 15,23	R\$ 1,63	R\$ 13,45	R\$ 15,08
4.3.10	SINAPI	103675	CONCRETAGEM DE VIGAS E LAJES, FCK=25 MPA, PARA LAJES MACIÇAS OU NERVURADAS COM USO DE BOMBA - LANÇAMENTO, ADENSAMENTO E ACABAMENTO. AF_ 02/2022 PS	M3	5,52	R\$ 40,08	R\$ 746,55	R\$ 786,63	R\$ 221,24	R\$ 4.120,96	R\$ 4.342,20
5	ALVENARIAS								R\$ 5.330,18	R\$ 7.713,23	R\$ 13.043,41
5.1	ALVENARIA BANHEIRO								R\$ 4.606,42	R\$ 6.380,39	R\$ 10.986,81
5.1.1	SINAPI	89306	ALVENARIA ESTRUTURAL DE BLOCOS CERÂMICOS 14X19X29, (ESPESSURA DE 14 CM), UTILIZANDO COLHER DE PEDREIRO E ARGAMASSA DE ASSENTAMENTO COM PREPARO EM BETONEIRA. AF_ 03/2023	M2	70,59	R\$ 47,52	R\$ 72,98	R\$ 120,50	R\$ 3.354,44	R\$ 5.151,66	R\$ 8.506,10
5.1.2	SINAPI	93196	CONTRAVERGA MOLDADA IN LOCO EM CONCRETO PARA VÃOS DE ATÉ 1,5 M DE COMPRIMENTO. AF_ 03/2016	M	5,60	R\$ 28,57	R\$ 59,81	R\$ 88,38	R\$ 159,99	R\$ 334,94	R\$ 494,93
5.1.3	SINAPI	93186	VERGA MOLDADA IN LOCO EM CONCRETO PARA JANELAS COM ATÉ 1,5 M DE VÃO. AF_ 03/2016	M	4,80	R\$ 28,56	R\$ 62,76	R\$ 91,32	R\$ 137,09	R\$ 301,25	R\$ 438,34
5.1.4	SINAPI	93188	VERGA MOLDADA IN LOCO EM CONCRETO PARA PORTAS COM ATÉ 1,5 M DE VÃO. AF_ 03/2016	M	4,70	R\$ 26,64	R\$ 58,98	R\$ 85,62	R\$ 125,21	R\$ 277,20	R\$ 402,41
5.1.5	SINAPI	90447	RASGO LINEAR MANUAL EM ALVENARIA, PARA ELETRODUTOS, DIÂMETROS MENORES OU IGUAIS A 40 MM. AF_ 09/2023	M	12,90	R\$ 8,28	R\$ 2,11	R\$ 10,39	R\$ 106,81	R\$ 27,22	R\$ 134,03
5.1.6	SINAPI	91222	RASGO LINEAR MANUAL EM ALVENARIA, PARA RAMAIS/ DISTRIBUIÇÃO DE INSTALAÇÕES HIDRÁULICAS, DIÂMETROS MAIORES QUE 40 MM E MENORES OU IGUAIS A 75 MM. AF_ 09/2023	M	2,60	R\$ 9,29	R\$ 2,09	R\$ 11,38	R\$ 24,15	R\$ 5,44	R\$ 29,59
5.1.7	SINAPI	90443	RASGO LINEAR MANUAL EM ALVENARIA, PARA RAMAIS/ DISTRIBUIÇÃO DE INSTALAÇÕES HIDRÁULICAS, DIÂMETROS MENORES OU IGUAIS A 40 MM. AF_ 09/2023	M	20,73	R\$ 8,39	R\$ 1,85	R\$ 10,24	R\$ 173,92	R\$ 38,36	R\$ 212,28
5.1.8	SINAPI	90456	QUEBRA EM ALVENARIA PARA INSTALAÇÃO DE CAIXA DE TOMADA (4X4 OU 4X2). AF_ 09/2023	UND	4,00	R\$ 5,50	R\$ 1,38	R\$ 6,88	R\$ 22,00	R\$ 5,52	R\$ 27,52
5.1.9	SINAPI	104766	CHUMBAMENTO LINEAR EM ALVENARIA PARA ELETRODUTOS COM DIÂMETROS MENORES OU IGUAIS A 40 MM. AF_ 09/2023	M	12,90	R\$ 13,30	R\$ 6,60	R\$ 19,90	R\$ 171,57	R\$ 85,14	R\$ 256,71
5.1.10	SINAPI	90466	CHUMBAMENTO LINEAR EM ALVENARIA PARA RAMAIS/DISTRIBUIÇÃO DE INSTALAÇÕES HIDRÁULICAS COM DIÂMETROS MENORES OU IGUAIS A 40 MM. AF_ 09/2023	M	20,73	R\$ 13,46	R\$ 6,22	R\$ 19,68	R\$ 279,03	R\$ 128,94	R\$ 407,97
5.1.11	SINAPI	90467	CHUMBAMENTO LINEAR EM ALVENARIA PARA RAMAIS/DISTRIBUIÇÃO DE INSTALAÇÕES HIDRÁULICAS COM DIÂMETROS MAIORES QUE 40 MM E MENORES OU IGUAIS A 75 MM. AF_ 09/2023	M	2,60	R\$ 20,08	R\$ 9,51	R\$ 29,59	R\$ 52,21	R\$ 24,72	R\$ 76,93
5.2	MURO DE PEDRA								R\$ 723,76	R\$ 1.332,84	R\$ 2.056,60
5.2.1	SINAPI	103800	PEDRA ARGAMASSADA COM CIMENTO E AREIA 1:3, 40% DE ARGAMASSA EM VOLUME - AREIA E PEDRA DE MÃO COMERCIAIS - FORNECIMENTO E ASSENTAMENTO. AF_ 08/2022	M3	1,58	R\$ 200,50	R\$ 413,05	R\$ 613,55	R\$ 316,79	R\$ 652,62	R\$ 969,41
5.2.2	SINAPI	103800 / A	REASSENTAMENTO DE PEDRA ARGAMASSADA COM CIMENTO E AREIA 1:3, 40% DE ARGAMASSA EM VOLUME - AREIA E PEDRA DE MÃO COMERCIAIS - FORNECIMENTO E ASSENTAMENTO. AF_ 08/2022	M3	2,03	R\$ 200,48	R\$ 335,08	R\$ 535,56	R\$ 406,97	R\$ 680,22	R\$ 1.087,19
6	RAMPA								R\$ 363,87	R\$ 1.150,94	R\$ 1.514,81
6.1	SINAPI	94994	EXECUÇÃO DE PASSEIO (CALÇADA) OU PISO DE CONCRETO COM CONCRETO MOLDADO IN LOCO, FEITO EM OBRA, ACABAMENTO CONVENCIONAL, ESPESSURA 8 CM, ARMADO. AF_ 08/2022	M2	6,96	R\$ 25,70	R\$ 90,44	R\$ 116,14	R\$ 178,87	R\$ 629,46	R\$ 808,33
6.2	SINAPI	104739	ATERRO MECANIZADO DE VALA COM MINICARREGADEIRA, COM AREIA PARA ATERRO. AF_ 08/2023	M3	2,44	R\$ 18,30	R\$ 95,22	R\$ 113,52	R\$ 44,65	R\$ 232,34	R\$ 276,99
6.3	SINAPI	103800	PEDRA ARGAMASSADA COM CIMENTO E AREIA 1:3, 40% DE ARGAMASSA EM VOLUME - AREIA E PEDRA DE MÃO COMERCIAIS - FORNECIMENTO E ASSENTAMENTO. AF_ 08/2022	M3	0,70	R\$ 200,50	R\$ 413,05	R\$ 613,55	R\$ 140,35	R\$ 289,14	R\$ 429,49

PLANILHA ORÇAMENTÁRIA

ITEM	REFERÊNCIA		SERVIÇO	UNID.	QUANTIDADE	PREÇO UNITÁRIO			PREÇO TOTAL		
	FONTES	CÓDIGO				MDO	MAT	TOT	MDO	MAT	TOTAL
7	REVESTIMENTOS								R\$ 8.598,55	R\$ 20.882,06	R\$ 29.480,61
7.1	BANHEIRO								R\$ 7.849,02	R\$ 20.036,24	R\$ 27.885,26
7.1.1	SINAPI	87879	CHAPISCO APLICADO EM ALVENARIAS E ESTRUTURAS DE CONCRETO INTERNAS, COM COLHER DE PEDREIRO. ARGAMASSA TRAÇO 1:3 COM PREPARO EM BETONEIRA 400L. AF 10/2022	M2	348,81	R\$ 2,93	R\$ 2,73	R\$ 5,66	R\$ 1.022,01	R\$ 952,25	R\$ 1.974,26
7.1.2	SINAPI	104611	REVESTIMENTO CERÂMICO PARA PAREDES INTERNAS COM PLACAS TIPO ESMALTADA EXTRA DE DIMENSÕES 60X60 CM APLICADAS NA ALTURA INTEIRA DAS PAREDES. AF 02/2023 PE	M2	99,13	R\$ 26,07	R\$ 74,20	R\$ 100,27	R\$ 2.584,32	R\$ 7.355,45	R\$ 9.939,77
7.1.3	SINAPI	87775	EMBOÇO OU MASSA ÚNICA EM ARGAMASSA TRAÇO 1:2:8, PREPARO MECÂNICO COM BETONEIRA 400 L, APLICADA MANUALMENTE EM PANOS DE FACHADA COM PRESENÇA DE VÃOS, ESPESSURA DE 25 MM. AF 08/2022	M2	75,27	R\$ 36,99	R\$ 29,51	R\$ 66,50	R\$ 2.784,24	R\$ 2.221,22	R\$ 5.005,46
7.1.4	SINAPI	88411	APLICAÇÃO MANUAL DE FUNDO SELADOR ACRÍLICO EM PANOS COM PRESENÇA DE VÃOS DE EDIFÍCIOS DE MÚLTIPLOS PAVIMENTOS. AF 06/2014	M2	75,31	R\$ 1,48	R\$ 2,02	R\$ 3,50	R\$ 111,46	R\$ 152,13	R\$ 263,59
7.1.5	SINAPI	88489	PINTURA LÁTEX ACRÍLICA PREMIUM, APLICAÇÃO MANUAL EM PAREDES, DUAS DEMÃOS. AF 04/2023	M2	75,31	R\$ 5,38	R\$ 11,27	R\$ 16,65	R\$ 405,17	R\$ 848,74	R\$ 1.253,91
7.1.6	SINAPI	86895 / A	BANCADA DE BASALTO, PARA LAVATÓRIO - FORNECIMENTO E INSTALAÇÃO. AF 01/2020	M2	1,91	R\$ 59,26	R\$ 879,12	R\$ 938,38	R\$ 113,19	R\$ 1.679,12	R\$ 1.792,31
7.1.7	SINAPI	102253 / A	DIVISÓRIA SANITÁRIA, TIPO CABINE, EM BASALTO POLIDO, ESP = 3CM, ASSENTADO COM ARGAMASSA COLANTE AC III-E, EXCLUSIVE FERRAGENS. AF 01/2021	M2	7,52	R\$ 110,19	R\$ 907,89	R\$ 1.018,08	R\$ 828,63	R\$ 6.827,33	R\$ 7.655,96
7.2	BEIRAL								R\$ 749,53	R\$ 845,82	R\$ 1.595,35
7.2.1	SINAPI	87887	CHAPISCO APLICADO NO TETO OU EM ESTRUTURA, COM DESEMPENADEIRA DENTADA. ARGAMASSA INDUSTRIALIZADA COM PREPARO EM MISTURADOR 300 KG. AF 10/2022	M2	18,10	R\$ 4,98	R\$ 14,17	R\$ 19,15	R\$ 90,14	R\$ 256,48	R\$ 346,62
7.2.2	SINAPI	90408	MASSA ÚNICA, PARA RECEBIMENTO DE PINTURA, EM ARGAMASSA TRAÇO 1:2:8, PREPARO MECÂNICO COM BETONEIRA 400L, APLICADA MANUALMENTE EM TETO, ESPESSURA DE 10MM, COM EXECUÇÃO DE TALISCAS. AF 03/2015	M2	18,10	R\$ 25,86	R\$ 17,92	R\$ 43,78	R\$ 468,07	R\$ 324,35	R\$ 792,42
7.2.3	SINAPI	88484	FUNDO SELADOR ACRÍLICO, APLICAÇÃO MANUAL EM TETO, UMA DEMÃO. AF 04/2023	M2	18,10	R\$ 3,07	R\$ 2,63	R\$ 5,70	R\$ 55,57	R\$ 47,60	R\$ 103,17
7.2.4	SINAPI	88488	PINTURA LÁTEX ACRÍLICA PREMIUM, APLICAÇÃO MANUAL EM TETO, DUAS DEMÃOS. AF 04/2023	M2	18,10	R\$ 7,50	R\$ 12,01	R\$ 19,51	R\$ 135,75	R\$ 217,39	R\$ 353,14
8	ESQUADRIAS								R\$ 593,49	R\$ 19.064,56	R\$ 19.658,05
8.1	SINAPI	91341	PORTA EM ALUMÍNIO DE ABRIR TIPO VENEZIANA COM GUARNIÇÃO, FIXAÇÃO COM PARAFUSOS - FORNECIMENTO E INSTALAÇÃO. AF 12/2019	M2	14,75	R\$ 13,98	R\$ 1.040,35	R\$ 1.054,33	R\$ 206,21	R\$ 15.345,16	R\$ 15.551,37
8.2	SINAPI	91341 / A	JANELA EM ALUMÍNIO TIPO VENEZIANA COM GUARNIÇÃO, FIXAÇÃO COM PARAFUSOS - FORNECIMENTO E INSTALAÇÃO. AF 12/2019	M2	1,92	R\$ 14,01	R\$ 1.040,32	R\$ 1.054,33	R\$ 26,90	R\$ 1.997,41	R\$ 2.024,31
8.3	SINAPI	101965	PEITORIL LINEAR EM GRANITO OU MÁRMORE, L = 15CM, COMPRIMENTO DE ATÉ 2M, ASSENTADO COM ARGAMASSA 1:6 COM ADITIVO. AF 11/2020	M	3,36	R\$ 33,78	R\$ 138,70	R\$ 172,48	R\$ 113,50	R\$ 466,03	R\$ 579,53
8.4	SINAPI	90830	FECHADURA DE EMBUTIR COM CILINDRO, EXTERNA, COMPLETA, ACABAMENTO PADRÃO MÉDIO, INCLUSO EXECUÇÃO DE FURO - FORNECIMENTO E INSTALAÇÃO. AF 12/2019	UND	4,00	R\$ 34,95	R\$ 199,16	R\$ 234,11	R\$ 139,80	R\$ 796,64	R\$ 936,44
8.5	SINAPI	91305	FECHADURA DE EMBUTIR PARA PORTA DE BANHEIRO, COMPLETA, ACABAMENTO PADRÃO POPULAR, INCLUSO EXECUÇÃO DE FURO - FORNECIMENTO E INSTALAÇÃO. AF 12/2019	UND	4,00	R\$ 26,77	R\$ 114,83	R\$ 141,60	R\$ 107,08	R\$ 459,32	R\$ 566,40
9	FORRO PVC BANHEIRO								R\$ 500,21	R\$ 2.335,59	R\$ 2.835,80
9.1	SINAPI	96486	FORRO EM RÉGUAS DE PVC, LISO, PARA AMBIENTES COMERCIAIS, INCLUSIVE ESTRUTURA BIDIRECIONAL DE FIXAÇÃO. AF 08/2023 PS	M2	25,34	R\$ 19,74	R\$ 92,17	R\$ 111,91	R\$ 500,21	R\$ 2.335,59	R\$ 2.835,80

PLANILHA ORÇAMENTÁRIA

ITEM	REFERÊNCIA		SERVIÇO	UNID.	QUANTIDADE	PREÇO UNITÁRIO			PREÇO TOTAL		
	FONTES	CÓDIGO				MDO	MAT	TOT	MDO	MAT	TOTAL
10	COBERTURA								R\$ 4.872,95	R\$ 18.226,93	R\$ 23.099,88
10.1	SINAPI	92542	TRAMA DE MADEIRA COMPOSTA POR RIPAS, CAIBROS E TERÇAS PARA TELHADOS DE MAIS QUE 2 ÁGUAS PARA TELHA CERÂMICA CAPA-CANAL, INCLUSO TRANSPORTE VERTICAL. AF 07/2019	M2	56,53	R\$ 32,24	R\$ 60,83	R\$ 93,07	R\$ 1.822,53	R\$ 3.438,72	R\$ 5.261,25
10.2	SINAPI	100385	FABRICAÇÃO E INSTALAÇÃO DE PONTALETES DE MADEIRA NÃO APARELHADA PARA TELHADOS COM MAIS QUE 2 ÁGUAS E COM TELHA CERÂMICA OU DE CONCRETO EM EDIFÍCIO RESIDENCIAL TÉRREO, INCLUSO TRANSPORTE VERTICAL. AF 07/2019	M2	56,53	R\$ 10,07	R\$ 21,33	R\$ 31,40	R\$ 569,26	R\$ 1.205,78	R\$ 1.775,04
10.3	SINAPI	94204	TELHAMENTO COM TELHA CERÂMICA CAPA-CANAL, TIPO COLONIAL, COM MAIS DE 2 ÁGUAS, INCLUSO TRANSPORTE VERTICAL. AF 07/2019	M2	56,53	R\$ 20,48	R\$ 90,44	R\$ 110,92	R\$ 1.157,73	R\$ 5.112,58	R\$ 6.270,31
10.4	SINAPI	94219	CUMEIRA E ESPICAO PARA TELHA CERÂMICA EMBOCADA COM ARGAMASSA TRAÇO 1:2:9 (CIMENTO, CAL E AREIA), PARA TELHADOS COM MAIS DE 2 ÁGUAS, INCLUSO TRANSPORTE VERTICAL. AF 07/2019	M	22,98	R\$ 17,67	R\$ 34,46	R\$ 52,13	R\$ 406,06	R\$ 791,89	R\$ 1.197,95
10.5	SINAPI	94229	CALHA EM CHAPA DE AÇO GALVANIZADO NUMERO 24, DESENVOLVIMENTO DE 100 CM, INCLUSO TRANSPORTE VERTICAL. AF 07/2019	M	32,74	R\$ 28,02	R\$ 207,99	R\$ 236,01	R\$ 917,37	R\$ 6.809,60	R\$ 7.726,97
10.6	SINAPI-I	12626	SUORTE METÁLICO PARA CALHA PLUVIAL, ZINCADO, DOBRADO, DIÂMETRO ENTRE 119 E 170 MM, PARA DRENAGEM PLUVIAL PREDIAL	UND	17,00	R\$ -	R\$ 51,08	R\$ 51,08	R\$ -	R\$ 868,36	R\$ 868,36
11	PAVIMENTAÇÃO INTERNA								R\$ 1.022,55	R\$ 3.886,85	R\$ 4.909,40
11.1	SINAPI	87640	CONTRAPISO EM ARGAMASSA TRAÇO 1:4 (CIMENTO E AREIA), PREPARO MECÂNICO COM BETONEIRA 400 L, APLICADO EM ÁREAS SECAS SOBRE LAJE, ADERIDO, ACABAMENTO NÃO REFORÇADO, ESPESSURA ACM. AF 07/2021	M2	25,34	R\$ 19,12	R\$ 43,02	R\$ 62,14	R\$ 484,50	R\$ 1.090,13	R\$ 1.574,63
11.2	SINAPI	87256	REVESTIMENTO CERÂMICO PARA PISO COM PLACAS TIPO ESMALTADA EXTRA DE DIMENSÕES 60X60 CM APLICADA EM AMBIENTES DE ÁREA ENTRE 5 M2 E 10 M2. AF 02/2023 PE	M2	25,34	R\$ 18,55	R\$ 95,33	R\$ 113,88	R\$ 470,06	R\$ 2.415,66	R\$ 2.885,72
11.3	SINAPI	98689	SOLEIRA EM GRANITO, LARGURA 15 CM, ESPESSURA 2,0 CM. AF 09/2020	M	3,42	R\$ 19,88	R\$ 111,42	R\$ 131,30	R\$ 67,99	R\$ 381,06	R\$ 449,05
12	PAVIMENTAÇÃO EXTERNA								R\$ 869,81	R\$ 4.551,35	R\$ 5.421,16
12.1	SINAPI	87640	CONTRAPISO EM ARGAMASSA TRAÇO 1:4 (CIMENTO E AREIA), PREPARO MECÂNICO COM BETONEIRA 400 L, APLICADO EM ÁREAS SECAS SOBRE LAJE, ADERIDO, ACABAMENTO NÃO REFORÇADO, ESPESSURA ACM. AF 07/2021	M2	20,17	R\$ 19,12	R\$ 43,02	R\$ 62,14	R\$ 385,65	R\$ 867,71	R\$ 1.253,36
12.2	SINAPI	87256	REVESTIMENTO CERÂMICO PARA PISO COM PLACAS TIPO ESMALTADA EXTRA DE DIMENSÕES 60X60 CM APLICADA EM AMBIENTES DE ÁREA ENTRE 5 M2 E 10 M2. AF 02/2023 PE	M2	7,74	R\$ 18,55	R\$ 95,33	R\$ 113,88	R\$ 143,58	R\$ 737,85	R\$ 881,43
12.3	SINAPI	101090 / A	PISO EM PEDRA BASALTO ASSENTADO SOBRE ARGAMASSA SECA DE CIMENTO E AREIA, TRAÇO 1:3, REJUNTADO COM CIMENTO COMUM	M2	12,43	R\$ 27,40	R\$ 236,99	R\$ 264,39	R\$ 340,58	R\$ 2.945,79	R\$ 3.286,37
13	INSTALAÇÕES HIDROSSANITÁRIAS								R\$ 5.186,60	R\$ 25.284,45	R\$ 30.471,05
13.1	ÁGUA FRIA								R\$ 1.310,81	R\$ 7.578,84	R\$ 8.889,65
13.1.1	SINAPI	95676	CAIXA EM CONCRETO PRÉ-MOLDADO PARA ABRIGO DE HIDRÔMETRO COM DN 20 (1/2") - FORNECIMENTO E INSTALAÇÃO. AF 11/2016	UND	1,00	R\$ 11,13	R\$ 146,36	R\$ 157,49	R\$ 11,13	R\$ 146,36	R\$ 157,49
13.1.2	SINAPI	89356	TUBO PVC, SOLDÁVEL, DN 25MM, INSTALADO EM RAMAL OU SUB-RAMAL DE ÁGUA - FORNECIMENTO E INSTALAÇÃO. AF 06/2022	M	34,05	R\$ 19,55	R\$ 11,34	R\$ 30,89	R\$ 665,68	R\$ 386,12	R\$ 1.051,80
13.1.3	SINAPI	89362	JOELHO 90 GRAUS, PVC, SOLDÁVEL, DN 25MM, INSTALADO EM RAMAL OU SUB-RAMAL DE ÁGUA - FORNECIMENTO E INSTALAÇÃO. AF 06/2022	UND	20,00	R\$ 7,83	R\$ 4,44	R\$ 12,27	R\$ 156,60	R\$ 88,80	R\$ 245,40
13.1.4	SINAPI	89366	JOELHO 90 GRAUS COM BUCHA DE LATAO, PVC, SOLDÁVEL, DN 25MM, X 3/4 INSTALADO EM RAMAL OU SUB-RAMAL DE ÁGUA - FORNECIMENTO E INSTALAÇÃO. AF 06/2022	UND	5,00	R\$ 7,28	R\$ 14,60	R\$ 21,88	R\$ 36,40	R\$ 73,00	R\$ 109,40
13.1.5	SINAPI	89395	TE PVC, SOLDÁVEL, DN 25MM, INSTALADO EM RAMAL OU SUB-RAMAL DE ÁGUA - FORNECIMENTO E INSTALAÇÃO. AF 06/2022	UND	5,00	R\$ 10,42	R\$ 6,51	R\$ 16,93	R\$ 52,10	R\$ 32,55	R\$ 84,65
13.1.6	SINAPI	90374	TE COM BUCHA DE LATAO NA BOLSA CENTRAL, PVC, SOLDÁVEL, DN 25MM X 3/4, INSTALADO EM RAMAL OU SUB-RAMAL DE ÁGUA - FORNECIMENTO E INSTALAÇÃO. AF 06/2022	UND	3,00	R\$ 9,68	R\$ 20,07	R\$ 29,75	R\$ 29,04	R\$ 60,21	R\$ 89,25
13.1.7	SINAPI-I	11696	LAVATÓRIO / CUBA DE SOBREPOR, OVAL PEQUENA, DE LOUCA BRANCA, SEM LADRAO, DIMENSÕES *44 X 31* CM (L X C)	UND	1,00	R\$ -	R\$ 198,42	R\$ 198,42	R\$ -	R\$ 198,42	R\$ 198,42
13.1.8	SINAPI-I	10427	LAVATÓRIO / CUBA DE SOBREPOR, RETANGULAR, DE LOUCA BRANCA, COM LADRAO, DIMENSÕES *52 X 45* CM (L X C)	UND	2,00	R\$ -	R\$ 555,27	R\$ 555,27	R\$ -	R\$ 1.110,54	R\$ 1.110,54
13.1.9	SINAPI	86915	TORNEIRA CROMADA DE MESA, 1/2" OU 3/4", PARA LAVATÓRIO, PADRAO MEDIO - FORNECIMENTO E INSTALAÇÃO. AF 01/2020	UND	3,00	R\$ 3,41	R\$ 294,92	R\$ 298,33	R\$ 10,23	R\$ 884,76	R\$ 894,99
13.1.10	SINAPI	86884	ENGATE FLEXÍVEL EM PLÁSTICO BRANCO, 1/2" X 30CM - FORNECIMENTO E INSTALAÇÃO. AF 01/2020	UND	3,00	R\$ 5,46	R\$ 9,63	R\$ 15,09	R\$ 16,38	R\$ 28,89	R\$ 45,27
13.1.11	SINAPI	86877	VALVULA EM METAL CROMADO 1.1/2" X 1.1/2" PARA TANQUE OU LAVATÓRIO, COM OU SEM LADRAO - FORNECIMENTO E INSTALAÇÃO. AF 01/2020	UND	3,00	R\$ 6,20	R\$ 103,10	R\$ 109,30	R\$ 18,60	R\$ 309,30	R\$ 327,90
13.1.12	SINAPI	86881	SIFÃO DO TIPO GARRATA EM METAL CROMADO 1 X 1.1/2" - FORNECIMENTO E INSTALAÇÃO.	UND	3,00	R\$ 9,75	R\$ 324,71	R\$ 334,46	R\$ 29,25	R\$ 974,13	R\$ 1.003,38
13.1.13	SINAPI	86901 / A	INSTALAÇÃO DAS CUBAS	UND	3,00	R\$ 27,54	R\$ 35,05	R\$ 62,59	R\$ 82,62	R\$ 105,15	R\$ 187,77
13.1.14	SINAPI-I	34637	CAIXA D'ÁGUA / RESERVATORIO EM POLIETILENO, 500 LITROS, COM TAMPA	UND	1,00	R\$ -	R\$ 348,50	R\$ 348,50	R\$ -	R\$ 348,50	R\$ 348,50
13.1.15	SINAPI	94797	TORNEIRA DE BOIA PARA CAIXA D'ÁGUA, ROSCAVEL, 1" - FORNECIMENTO E INSTALAÇÃO. AF 08/2021	UND	1,00	R\$ 13,17	R\$ 192,49	R\$ 205,66	R\$ 13,17	R\$ 192,49	R\$ 205,66
13.1.16	SINAPI	94766	ADAPTADOR COM FLANGE E ANEL DE VEDAÇÃO, CPVC, ROSCAVEL, DN 28 MM, INSTALADO EM RESERVAÇÃO DE ÁGUA DE EDIFICAÇÃO QUE POSSUA RESERVATÓRIO DE FIBRA/FIBROCIMENTO - FORNECIMENTO E INSTALAÇÃO. AF 06/2016	UND	2,00	R\$ 7,86	R\$ 46,29	R\$ 54,15	R\$ 15,72	R\$ 92,58	R\$ 108,30
13.1.17	SINAPI	89984	REGISTRO DE PRESSÃO BRUTO, LATAO, ROSCAVEL, 1/2", COM ACABAMENTO E CANOPLA CROMADOS - FORNECIMENTO E INSTALAÇÃO. AF 08/2021	UND	3,00	R\$ 9,38	R\$ 123,84	R\$ 133,22	R\$ 28,14	R\$ 371,52	R\$ 399,66
13.1.18	SINAPI	94792	REGISTRO DE GAVETA BRUTO, LATAO, ROSCAVEL, 1", COM ACABAMENTO E CANOPLA CROMADOS - FORNECIMENTO E INSTALAÇÃO. AF 08/2021	UND	1,00	R\$ 13,32	R\$ 166,34	R\$ 179,66	R\$ 13,32	R\$ 166,34	R\$ 179,66
13.1.19	SINAPI	94489	REGISTRO DE ESFERA, PVC, SOLDÁVEL, COM VOLANTE, DN 25 MM - FORNECIMENTO E INSTALAÇÃO. AF 08/2021	UND	2,00	R\$ 4,06	R\$ 51,20	R\$ 55,26	R\$ 8,12	R\$ 102,40	R\$ 110,52
13.1.20	SINAPI	100867	BARRA DE APOIO RETA, EM AÇO INOX POLIDO, COMPRIMENTO 70 CM, FIXADA NA PAREDE - FORNECIMENTO E INSTALAÇÃO. AF 01/2020	UND	2,00	R\$ 33,86	R\$ 501,30	R\$ 535,16	R\$ 67,72	R\$ 1.002,60	R\$ 1.070,32
13.1.21	SINAPI	100868	BARRA DE APOIO RETA, EM AÇO INOX POLIDO, COMPRIMENTO 80 CM, FIXADA NA PAREDE - FORNECIMENTO E INSTALAÇÃO. AF 01/2020	UND	2,00	R\$ 33,86	R\$ 525,27	R\$ 559,13	R\$ 67,72	R\$ 1.050,54	R\$ 1.118,26
13.2	ESGOTO SANITÁRIO								R\$ 2.702,50	R\$ 15.137,68	R\$ 17.840,18

PLANILHA ORÇAMENTÁRIA

ITEM	REFERÊNCIA		SERVIÇO	UNID.	QUANTIDADE	PREÇO UNITÁRIO			PREÇO TOTAL		
	FORTE	CÓDIGO				MDO	MAT	TOT	MDO	MAT	TOTAL
13.2.1	SINAPI	89711	TUBO PVC, SERIE NORMAL, ESGOTO PREDIAL, DN 40 MM, FORNECIDO E INSTALADO EM RAMAL DE DESCARGA OU RAMAL DE ESGOTO SANITÁRIO. AF 08/2022	M	2,50	R\$ 15,05	R\$ 12,38	R\$ 27,43	R\$ 37,63	R\$ 30,95	R\$ 68,58
13.2.2	SINAPI	89712	TUBO PVC, SERIE NORMAL, ESGOTO PREDIAL, DN 50 MM, FORNECIDO E INSTALADO EM RAMAL DE DESCARGA OU RAMAL DE ESGOTO SANITÁRIO. AF 08/2022	M	11,40	R\$ 16,36	R\$ 18,27	R\$ 34,63	R\$ 186,50	R\$ 208,28	R\$ 394,78
13.2.3	SINAPI	89714	TUBO PVC, SERIE NORMAL, ESGOTO PREDIAL, DN 100 MM, FORNECIDO E INSTALADO EM RAMAL DE DESCARGA OU RAMAL DE ESGOTO SANITÁRIO. AF 08/2022	M	15,50	R\$ 22,84	R\$ 25,39	R\$ 48,23	R\$ 354,02	R\$ 393,55	R\$ 747,57
13.2.4	SINAPI	86931	VASO SANITÁRIO SIFONADO COM CAIXA ACOPLADA LOUÇA BRANCA, INCLUSO ENGATE FLEXIVEL EM PLÁSTICO BRANCO, 1/2 X 40CM - FORNECIMENTO E INSTALAÇÃO. AF 01/2020	UND	4,00	R\$ 37,22	R\$ 547,95	R\$ 585,17	R\$ 148,88	R\$ 2.191,80	R\$ 2.340,68
13.2.5	SINAPI	86931 / A	VASO SANITÁRIO SIFONADO PCD COM CAIXA ACOPLADA LOUÇA BRANCA, INCLUSO ENGATE FLEXIVEL EM PLÁSTICO BRANCO, 1/2 X 40CM - FORNECIMENTO E INSTALAÇÃO. AF 01/2020	UND	1,00	R\$ 5,45	R\$ 1.522,75	R\$ 1.528,20	R\$ 5,45	R\$ 1.522,75	R\$ 1.528,20
13.2.6	SINAPI	100849	ASSENTO SANITÁRIO CONVENCIONAL - FORNECIMENTO E INSTALAÇÃO. AF 01/2020	UND	5,00	R\$ 5,47	R\$ 47,14	R\$ 52,61	R\$ 27,35	R\$ 235,70	R\$ 263,05
13.2.7	SINAPI	104328	CAIXA SIFONADA, COM GRELHA QUADRADA, PVC, DN 150 X 150 X 50 MM, JUNTA SOLDÁVEL, FORNECIDA E INSTALADA EM RAMAL DE DESCARGA OU EM RAMAL DE ESGOTO SANITÁRIO. AF 08/2022	UND	3,00	R\$ 21,73	R\$ 63,55	R\$ 85,28	R\$ 65,19	R\$ 190,65	R\$ 255,84
13.2.8	SINAPI-I	11738	PROLONGAMENTO / PROLONGADOR PARA CAIXA SIFONADA, PVC, 150 MM X 200 MM (NBR 5688)	UND	3,00	R\$ -	R\$ 19,30	R\$ 19,30	R\$ -	R\$ 57,90	R\$ 57,90
13.2.9	SINAPI	99255	CAIXA ENTERRADA HIDRAULICA RETANGULAR EM ALVENARIA COM TIJolos CERÁMICOS MACIÇOS, DIMENSÕES INTERNAS: 0,8X0,8X0,6 M PARA REDE DE DRENAGEM. AF 12/2020	UND	1,00	R\$ 435,96	R\$ 523,17	R\$ 959,13	R\$ 435,96	R\$ 523,17	R\$ 959,13
13.2.10	SINAPI	104348	TERMINAL DE VENTILAÇÃO, PVC, SERIE NORMAL, ESGOTO PREDIAL, DN 50 MM, JUNTA SOLDÁVEL, FORNECIDO E INSTALADO EM PRUMADA DE ESGOTO SANITÁRIO OU VENTILAÇÃO. AF 08/2022	UND	1,00	R\$ 0,56	R\$ 13,29	R\$ 13,85	R\$ 0,56	R\$ 13,29	R\$ 13,85
13.2.11	SINAPI	89726	JOELHO 45 GRAUS, PVC, SERIE NORMAL, ESGOTO PREDIAL, DN 40 MM, JUNTA SOLDÁVEL, FORNECIDO E INSTALADO EM RAMAL DE DESCARGA OU RAMAL DE ESGOTO SANITÁRIO. AF 08/2022	UND	4,00	R\$ 6,54	R\$ 6,82	R\$ 13,36	R\$ 26,16	R\$ 27,28	R\$ 53,44
13.2.12	SINAPI	89732	JOELHO 45 GRAUS, PVC, SERIE NORMAL, ESGOTO PREDIAL, DN 50 MM, JUNTA ELÁSTICA, FORNECIDO E INSTALADO EM RAMAL DE DESCARGA OU RAMAL DE ESGOTO SANITÁRIO. AF 08/2022	UND	6,00	R\$ 7,09	R\$ 12,73	R\$ 19,82	R\$ 42,54	R\$ 76,38	R\$ 118,92
13.2.13	SINAPI	89746	JOELHO 45 GRAUS, PVC, SERIE NORMAL, ESGOTO PREDIAL, DN 100 MM, JUNTA ELÁSTICA, FORNECIDO E INSTALADO EM RAMAL DE DESCARGA OU RAMAL DE ESGOTO SANITÁRIO. AF 08/2022	UND	3,00	R\$ 9,90	R\$ 25,89	R\$ 35,79	R\$ 29,70	R\$ 77,67	R\$ 107,37
13.2.14	SINAPI	89724	JOELHO 90 GRAUS, PVC, SERIE NORMAL, ESGOTO PREDIAL, DN 40 MM, JUNTA SOLDÁVEL, FORNECIDO E INSTALADO EM RAMAL DE DESCARGA OU RAMAL DE ESGOTO SANITÁRIO. AF 08/2022	UND	6,00	R\$ 6,55	R\$ 6,53	R\$ 13,08	R\$ 39,30	R\$ 39,18	R\$ 78,48
13.2.15	SINAPI	89801	JOELHO 90 GRAUS, PVC, SERIE NORMAL, ESGOTO PREDIAL, DN 50 MM, JUNTA ELÁSTICA, FORNECIDO E INSTALADO EM PRUMADA DE ESGOTO SANITÁRIO OU VENTILAÇÃO. AF 08/2022	UND	3,00	R\$ 1,76	R\$ 10,51	R\$ 12,27	R\$ 5,28	R\$ 31,53	R\$ 36,81
13.2.16	SINAPI	89744	JOELHO 90 GRAUS, PVC, SERIE NORMAL, ESGOTO PREDIAL, DN 100 MM, JUNTA ELÁSTICA, FORNECIDO E INSTALADO EM RAMAL DE DESCARGA OU RAMAL DE ESGOTO SANITÁRIO. AF 08/2022	UND	5,00	R\$ 9,90	R\$ 24,83	R\$ 34,73	R\$ 49,50	R\$ 124,15	R\$ 173,65
13.2.17	SINAPI	89785	JUNÇÃO SIMPLES, PVC, SERIE NORMAL, ESGOTO PREDIAL, DN 50 X 50 MM, JUNTA ELÁSTICA, FORNECIDO E INSTALADO EM RAMAL DE DESCARGA OU RAMAL DE ESGOTO SANITÁRIO. AF 08/2022	UND	1,00	R\$ 9,45	R\$ 24,06	R\$ 33,51	R\$ 9,45	R\$ 24,06	R\$ 33,51
13.2.18	SINAPI-I	3659	JUNÇÃO SIMPLES DE REDUCAO, PVC, DN 100 X 50 MM, SERIE NORMAL PARA ESGOTO PREDIAL	UND	3,00	R\$ -	R\$ 23,40	R\$ 23,40	R\$ -	R\$ 70,20	R\$ 70,20
13.2.19	SINAPI	89797	JUNÇÃO SIMPLES, PVC, SERIE NORMAL, ESGOTO PREDIAL, DN 100 X 100 MM, JUNTA ELÁSTICA, FORNECIDO E INSTALADO EM RAMAL DE DESCARGA OU RAMAL DE ESGOTO SANITÁRIO. AF 08/2022	UND	4,00	R\$ 13,19	R\$ 51,32	R\$ 64,51	R\$ 52,76	R\$ 205,28	R\$ 258,04
13.2.20	SINAPI	89753	LUVA SIMPLES, PVC, SERIE NORMAL, ESGOTO PREDIAL, DN 50 MM, JUNTA ELÁSTICA, FORNECIDO E INSTALADO EM RAMAL DE DESCARGA OU RAMAL DE ESGOTO SANITÁRIO. AF 08/2022	UND	14,00	R\$ 4,74	R\$ 7,09	R\$ 11,83	R\$ 66,36	R\$ 99,26	R\$ 165,62
13.2.21	SINAPI	89778	LUVA SIMPLES, PVC, SERIE NORMAL, ESGOTO PREDIAL, DN 100 MM, JUNTA ELÁSTICA, FORNECIDO E INSTALADO EM RAMAL DE DESCARGA OU RAMAL DE ESGOTO SANITÁRIO. AF 08/2022	UND	18,00	R\$ 6,60	R\$ 15,81	R\$ 22,41	R\$ 118,80	R\$ 284,58	R\$ 403,38
13.2.22	SINAPI	89784	TE, PVC, SERIE NORMAL, ESGOTO PREDIAL, DN 50 X 50 MM, JUNTA ELÁSTICA, FORNECIDO E INSTALADO EM RAMAL DE DESCARGA OU RAMAL DE ESGOTO SANITÁRIO. AF 08/2022	UND	4,00	R\$ 9,46	R\$ 21,11	R\$ 30,57	R\$ 37,84	R\$ 84,44	R\$ 122,28
13.2.23	SINAPI	89796	TE, PVC, SERIE NORMAL, ESGOTO PREDIAL, DN 100 X 100 MM, JUNTA ELÁSTICA, FORNECIDO E INSTALADO EM RAMAL DE DESCARGA OU RAMAL DE ESGOTO SANITÁRIO. AF 08/2022	UND	3,00	R\$ 13,19	R\$ 41,28	R\$ 54,47	R\$ 39,57	R\$ 123,84	R\$ 163,41
13.2.24	SINAPI	98054 / A	TANQUE SÉPTICO CIRCULAR, EM CONCRETO PRÉ-MOLDADO, DIÂMETRO INTERNO = 1,88 M, ALTURA INTERNA = 2,00 M, VOLUME ÚTIL = 5532 L. AF 12/2020 PA	UND	1,00	R\$ 414,58	R\$ 4.360,35	R\$ 4.774,93	R\$ 414,58	R\$ 4.360,35	R\$ 4.774,93
13.2.25	SINAPI	98059 / A	FILTRO ANAEROBIO CIRCULAR, EM CONCRETO PRÉ-MOLDADO, DIÂMETRO INTERNO = 1,88 M, ALTURA INTERNA = 1,50 M, VOLUME ÚTIL = 3533 L (PARA 19 CONTRIBUINTES). AF 12/2020 PA	UND	1,00	R\$ 509,12	R\$ 4.141,44	R\$ 4.650,56	R\$ 509,12	R\$ 4.141,44	R\$ 4.650,56
13.3	DRENAGEM PLUVIAL								R\$ 1.162,16	R\$ 2.421,57	R\$ 3.583,73
13.3.1	SINAPI	89512	TUBO PVC, SERIE R, ÁGUA PLUVIAL, DN 100 MM, FORNECIDO E INSTALADO EM RAMAL DE ENCAMINHAMENTO. AF 09/2022	M	14,40	R\$ 20,69	R\$ 41,53	R\$ 62,22	R\$ 297,94	R\$ 598,03	R\$ 895,97
13.3.2	SINAPI	99253	CAIXA ENTERRADA HIDRAULICA RETANGULAR EM ALVENARIA COM TIJolos CERÁMICOS MACIÇOS, DIMENSÕES INTERNAS: 0,6X0,6X0,6 M PARA REDE DE DRENAGEM. AF 12/2020	UND	2,00	R\$ 312,56	R\$ 376,27	R\$ 688,83	R\$ 625,12	R\$ 752,54	R\$ 1.377,66
13.3.3	SINAPI	89669	LUVA SIMPLES, PVC, SERIE R, ÁGUA PLUVIAL, DN 100 MM, JUNTA ELÁSTICA, FORNECIDO E INSTALADO EM CONDUTORES VERTICAIS DE ÁGUAS PLUVIAIS. AF 06/2022	UND	15,00	R\$ 9,34	R\$ 32,12	R\$ 41,46	R\$ 140,10	R\$ 481,80	R\$ 621,90
13.3.4	SINAPI	89529	JOELHO 90 GRAUS, PVC, SERIE R, ÁGUA PLUVIAL, DN 100 MM, JUNTA ELÁSTICA, FORNECIDO E INSTALADO EM RAMAL DE ENCAMINHAMENTO. AF 06/2022	UND	15,00	R\$ 6,60	R\$ 39,28	R\$ 45,88	R\$ 99,00	R\$ 589,20	R\$ 688,20
14	INSTALAÇÕES ELÉTRICAS								R\$ 1.860,81	R\$ 4.565,25	R\$ 6.426,06
14.1	SINAPI	101509	ENTRADA DE ENERGIA ELÉTRICA, AÉREA, TRIFÁSICA, COM CAIXA DE EMBUTIR, CABO DE 10 MM2 E DISJUNTOR DIN 50A (NÃO INCLUSO O POSTE DE CONCRETO). AF 07/2020 PS	UND	1,00	R\$ 485,19	R\$ 1.848,96	R\$ 2.334,15	R\$ 485,19	R\$ 1.848,96	R\$ 2.334,15
14.2	SINAPI	92980	CABO DE COBRE FLEXIVEL ISOLADO, 10 MM², ANTI-CHAMA 0,6/1,0 KV, PARA DISTRIBUIÇÃO - FORNECIMENTO E INSTALAÇÃO. AF 12/2015	M	27,20	R\$ 0,42	R\$ 11,38	R\$ 11,80	R\$ 11,42	R\$ 309,54	R\$ 320,96
14.3	SINAPI	93358	ESCAVAÇÃO MANUAL DE VALA COM PROFUNDIDADE MENOR OU IGUAL A 1,30 M. AF 02/2021	M3	0,53	R\$ 81,77	R\$ 28,07	R\$ 109,84	R\$ 43,34	R\$ 14,88	R\$ 58,22
14.4	SINAPI	97667	ELETRODUTO FLEXIVEL CORRUGADO, PEAD, DN 50 (1 1/2"), PARA REDE ENTERRADA DE DISTRIBUIÇÃO DE ENERGIA ELÉTRICA - FORNECIMENTO E INSTALAÇÃO. AF 12/2021	M	1,90	R\$ 3,44	R\$ 9,51	R\$ 12,95	R\$ 6,54	R\$ 18,07	R\$ 24,61
14.5	SINAPI	93382	REATERRO MANUAL DE VALAS, COM COMPACTADOR DE SOLOS DE PERCUSSÃO. AF 08/2023	M3	0,53	R\$ 24,79	R\$ 10,55	R\$ 35,34	R\$ 13,14	R\$ 5,59	R\$ 18,73
14.6	SINAPI	101876 / A	QUADRO DE DISTRIBUIÇÃO DE ENERGIA EM PVC, DE EMBUTIR, COM BARRAMENTO, PARA 12 DISJUNTORES - FORNECIMENTO E INSTALAÇÃO. AF 10/2020	UND	1,00	R\$ 17,74	R\$ 195,52	R\$ 213,26	R\$ 17,74	R\$ 195,52	R\$ 213,26
14.7	SINAPI	91835	ELETRODUTO FLEXIVEL CORRUGADO REFORÇADO, PVC, DN 25 MM (3/4"), PARA CIRCUITOS TERMINAIS, INSTALADO EM FORRO - FORNECIMENTO E INSTALAÇÃO. AF 03/2023	M	26,82	R\$ 11,93	R\$ 15,96	R\$ 27,89	R\$ 319,96	R\$ 428,05	R\$ 748,01
14.8	SINAPI	91937	CAIXA OCTOGONAL 3" X 3", PVC, INSTALADA EM LAJE - FORNECIMENTO E INSTALAÇÃO. AF 03/2023	UND	24,00	R\$ 11,42	R\$ 9,68	R\$ 21,10	R\$ 274,08	R\$ 232,32	R\$ 506,40

PLANILHA ORÇAMENTÁRIA

ITEM	REFERÊNCIA		SERVIÇO	UNID.	QUANTIDADE	PREÇO UNITÁRIO			PREÇO TOTAL		
	FONTES	CÓDIGO				MDO	MAT	TOT	MDO	MAT	TOTAL
14.9	SINAPI	91854	ELETRODUTO FLEXIVEL CORRUGADO, PVC, DN 25 MM (3/4"), PARA CIRCUITOS TERMINAIS, INSTALADO EM PAREDE - FORNECIMENTO E INSTALAÇÃO. AF_03/2023	M	12,90	R\$ 6,89	R\$ 6,56	R\$ 13,45	R\$ 88,88	R\$ 84,63	R\$ 173,51
14.10	SINAPI	91924	CABO DE COBRE FLEXIVEL ISOLADO, 1,5 MM², ANTI-CHAMA 450/750 V, PARA CIRCUITOS TERMINAIS - FORNECIMENTO E INSTALAÇÃO. AF_03/2023	M	94,08	R\$ 1,18	R\$ 2,32	R\$ 3,50	R\$ 111,01	R\$ 218,27	R\$ 329,28
14.11	SINAPI	91926	CABO DE COBRE FLEXIVEL ISOLADO, 2,5 MM², ANTI-CHAMA 450/750 V, PARA CIRCUITOS TERMINAIS - FORNECIMENTO E INSTALAÇÃO. AF_03/2023	M	43,71	R\$ 1,48	R\$ 3,54	R\$ 5,02	R\$ 64,69	R\$ 154,73	R\$ 219,42
14.12	SINAPI	97598	SENSOR DE PRESEÇA SEM FOTOCELULA, FIXAÇÃO EM TETO - FORNECIMENTO E INSTALAÇÃO. AF_02/2020	UND	4,00	R\$ 14,30	R\$ 74,34	R\$ 88,64	R\$ 57,20	R\$ 297,36	R\$ 354,56
14.13	SINAPI	101632	RELE FOTOELÉTRICO PARA COMANDO DE ILUMINAÇÃO EXTERNA 1000 W - FORNECIMENTO E INSTALAÇÃO. AF_08/2020	UND	1,00	R\$ 0,84	R\$ 49,64	R\$ 50,48	R\$ 0,84	R\$ 49,64	R\$ 50,48
14.14	SINAPI	92008	TOMADA BAIXA DE EMBUTIR (2 MÓDULOS), 2P+T 10 A, INCLUINDO SUPORTE E PLACA - FORNECIMENTO E INSTALAÇÃO. AF_03/2023	UND	1,00	R\$ 28,20	R\$ 38,99	R\$ 67,19	R\$ 28,20	R\$ 38,99	R\$ 67,19
14.15	SINAPI	103782	LUMINARIA TIPO PLAFON CIRCULAR, DE SOBREPOR, COM LED DE 12/13 W - FORNECIMENTO E INSTALAÇÃO. AF_03/2022	UND	17,00	R\$ 19,00	R\$ 22,39	R\$ 41,39	R\$ 323,00	R\$ 380,63	R\$ 703,63
14.16	SINAPI	93653	DISJUNTOR MONOPOLAR TIPO DIN, CORRENTE NOMINAL DE 10A - FORNECIMENTO E INSTALAÇÃO. AF_10/2020	UND	3,00	R\$ 1,80	R\$ 11,85	R\$ 13,65	R\$ 5,40	R\$ 35,55	R\$ 40,95
14.17	SINAPI	93670	DISJUNTOR TRIPOLAR TIPO DIN, CORRENTE NOMINAL DE 25A - FORNECIMENTO E INSTALAÇÃO. AF_10/2020	UND	1,00	R\$ 10,18	R\$ 78,23	R\$ 88,41	R\$ 10,18	R\$ 78,23	R\$ 88,41
14.18	SINAPI-I	39455	DISPOSITIVO DR, 4 POLOS, SENSIBILIDADE DE 30 MA, CORRENTE DE 25 A, TIPO AC	UND	1,00	R\$ -	R\$ 174,29	R\$ 174,29	R\$ -	R\$ 174,29	R\$ 174,29
15	COMPLEMENTAÇÃO							R\$ 6.034,66	R\$ 14.671,11	R\$ 20.705,77	
15.1	SINAPI	95544	PAPELEIRA DE PAREDE EM METAL CROMADO SEM TAMP, INCLUSO FIXAÇÃO. AF_01/2020	UND	5,00	R\$ 11,28	R\$ 99,26	R\$ 110,54	R\$ 56,40	R\$ 496,30	R\$ 552,70
15.2	SINAPI	95547	SABONETEIRA PLASTICA TIPO DISPENSER PARA SABONETE LIQUIDO COM RESERVATORIO 800 A 1500 ML, INCLUSO FIXAÇÃO. AF_01/2020	UND	3,00	R\$ 11,28	R\$ 58,40	R\$ 69,68	R\$ 33,84	R\$ 175,20	R\$ 209,04
15.3	COTAÇÃO	1	FORNECIMENTO E INSTALAÇÃO DE GRADIL EM AÇO GALVANIZADOS, DE 1,00 METRO DE ALTURA X 1,00 METRO DE COMPRIMENTO, NA COR PRETA, COM PINTURA EM TINTA EPOXI BASE ÁGUA, DILUENTE EPOXI, COMPOSTO POR: TUBO METÁLICO QUADRADO - 50MM X 50MM X 2,25MM; TUBO METÁLICO REDONDO - 20MM X 1,50MM; TUBO METÁLICO QUADRADO - 20MM X 20MM X 2,25MM; CHAPA METÁLICA (CHUMBADOR) - 100MM X 100MM X 4,25MM; PARAFUSOS PARA FIXAÇÃO. ESPECIFICAÇÕES CONFORME DETALHAMENTO EM PROJETO	MTR	22,61	R\$ -	R\$ 420,22	R\$ 420,22	R\$ -	R\$ 9.501,17	R\$ 9.501,17
15.4	SINAPI	COMPOSIÇÃO 003	Lixeira de plástico d=40cm TOALHEIRO PLÁSTICO TIPO DISPENSER PARA PAPEL TOALHA INTERFOLHADO	UND	7,00	R\$ -	R\$ 48,65	R\$ 48,65	R\$ -	R\$ 340,55	R\$ 340,55
15.5	SINAPI	95547 / A		UND	3,00	R\$ 11,29	R\$ 58,39	R\$ 69,68	R\$ 33,87	R\$ 175,17	R\$ 209,04
15.6	SINAPI	102145 / A	ESPELHO CRISTAL, ESPESSURA 4 MM, ADERIDO COM ADESIVO FIXA-ESPELHO, COM MOLDURA DE MADEIRA APARAFUSADA NA PAREDE, COM ÁREA MENOR OU IGUAL A 1,0 M2. AF_01/2021	M2	1,44	R\$ 76,17	R\$ 508,41	R\$ 584,58	R\$ 109,68	R\$ 732,12	R\$ 841,80
15.7	SINAPI-I	37399	CABIDE/GANCHO DE BANHEIRO SIMPLES EM METAL CROMADO	UND	7,00	R\$ -	R\$ 63,91	R\$ 63,91	R\$ -	R\$ 447,37	R\$ 447,37
15.8	SINAPI	102362 / A	REINSTALAÇÃO DE ALAMBRA DO PARA QUADRA POLIESPORTIVA, ESTRUTURADO POR TUBOS DE AÇO GALVANIZADO	M2	92,00	R\$ 49,35	R\$ 16,76	R\$ 66,11	R\$ 4.540,20	R\$ 1.541,92	R\$ 6.082,12
15.9	SINAPI	99861	GRADIL EM FERRO FIXADO EM VAOS DE JANELAS, FORMADO POR BARRAS CHATAS DE 25X4,8 MM. AF_04/2019	M2	3,36	R\$ 375,20	R\$ 375,39	R\$ 750,59	R\$ 1.260,67	R\$ 1.261,31	R\$ 2.521,98
16	SERVIÇOS FINAIS							R\$ 275,74	R\$ 95,92	R\$ 371,66	
16.1	SINAPI	99814	LIMPEZA DE SUPERFÍCIE COM JATO DE ALTA PRESSÃO. AF_04/2019	M2	56,53	R\$ 1,87	R\$ 0,62	R\$ 2,49	R\$ 105,71	R\$ 35,05	R\$ 140,76
16.2	SINAPI	99804	LIMPEZA DE PISO CERÂMICO OU PORCELANATO UTILIZANDO DETERGENTE NEUTRO E ESCOVAÇÃO MANUAL. AF_04/2019	M2	33,08	R\$ 5,14	R\$ 1,84	R\$ 6,98	R\$ 170,03	R\$ 60,87	R\$ 230,90
TOTAL								R\$ 83.744,81	R\$ 203.618,86	R\$ 287.363,67	

OBSERVAÇÕES:

TABELA SINAPI - RIO GRANDE DO SUL, NÃO DESONERADO, MÊS DE REFERÊNCIA: FEVEREIRO / 2024.

BDI = 23,96%.

ENCARGOS SOCIAIS SOBRE PREÇOS DE MÃO DE OBRA: 112,88% (HORA) E 69,79% (MÊS).

AS COMPOSIÇÕES CONTENDO " / A " APÓS SEU NÚMERO DE REFERÊNCIA SÃO **ADAPTADAS**; AS COMPOSIÇÕES COM " / D " SÃO COMPOSIÇÕES **DESATIVADAS**; A PLANILHA DE COMPOSIÇÕES É PARTE INTEGRANTE DESTA ORÇAMENTAÇÃO.

GARIBALDI, 13 DE MAIO DE 2024.

Francisco Giordani
SECRETÁRIO MUNICIPAL DE ESPORTE E LAZER

Michel Lima Levien
ENGENHEIRO CIVIL
CREA / RS 202818

CRONOGRAMA

ITEM	SERVIÇO	VALOR	30 DIAS		60 DIAS		90 DIAS		120 DIAS	
			PERCENTUAL	VALOR	PERCENTUAL	VALOR	PERCENTUAL	VALOR	PERCENTUAL	VALOR
1	ADMINISTRAÇÃO LOCAL DA OBRA	R\$ 7.988,00	25,00%	R\$ 1.997,00	25,00%	R\$ 1.997,00	25,00%	R\$ 1.997,00	25,00%	R\$ 1.997,00
2	SERVIÇOS PRELIMINARES	R\$ 28.129,84	100,00%	R\$ 28.129,84		R\$ -		R\$ -		R\$ -
3	INFRAESTRUTURA	R\$ 28.176,91	100,00%	R\$ 28.176,91		R\$ -		R\$ -		R\$ -
4	SUPRAESTRUTURA	R\$ 65.131,20		R\$ -	100,00%	R\$ 65.131,20		R\$ -		R\$ -
5	ALVENARIAS	R\$ 13.043,43		R\$ -	50,00%	R\$ 6.521,72	50,00%	R\$ 6.521,72		R\$ -
6	RAMPA	R\$ 1.514,81		R\$ -	100,00%	R\$ 1.514,81		R\$ -		R\$ -
7	REVESTIMENTOS	R\$ 29.480,64		R\$ -		R\$ -	50,00%	R\$ 14.740,32	50,00%	R\$ 14.740,32
8	ESQUADRIAS	R\$ 19.658,05		R\$ -		R\$ -	100,00%	R\$ 19.658,05		R\$ -
9	FORRO PVC BANHEIRO	R\$ 2.835,80		R\$ -		R\$ -	100,00%	R\$ 2.835,80		R\$ -
10	COBERTURA	R\$ 23.099,88		R\$ -	100,00%	R\$ 23.099,88		R\$ -		R\$ -
11	PAVIMENTAÇÃO INTERNA	R\$ 4.909,40		R\$ -		R\$ -	100,00%	R\$ 4.909,40		R\$ -
12	PAVIMENTAÇÃO EXTERNA	R\$ 5.421,16		R\$ -		R\$ -	50,00%	R\$ 2.710,58	50,00%	R\$ 2.710,58
13	INSTALAÇÕES HIDROSSANITÁRIAS	R\$ 30.471,05	30,00%	R\$ 9.141,32		R\$ -	70,00%	R\$ 21.329,74		R\$ -
14	INSTALAÇÕES ELÉTRICAS	R\$ 6.426,06	30,00%	R\$ 1.927,82	20,00%	R\$ 1.285,21		R\$ -	50,00%	R\$ 3.213,03
15	COMPLEMENTAÇÃO	R\$ 20.705,77		R\$ -		R\$ -		R\$ -	100,00%	R\$ 20.705,77
16	SERVIÇOS FINAIS	R\$ 371,66		R\$ -		R\$ -		R\$ -	100,00%	R\$ 371,66
TOTAL		R\$ 287.363,66	24,14%	R\$ 69.372,89	34,64%	R\$ 99.549,82	26,00%	R\$ 74.702,61	15,22%	R\$ 43.738,36

GARIBALDI, 13 DE MAIO DE 2024.

FRANCISCO GIORDANI
SECRETÁRIO MUNICIPAL DE ESPORTE E LAZER

Michel Lima Levien
ENGENHEIRO CIVIL
CREA / RS 202818

COMPOSIÇÕES

ITEM		DESCRIÇÃO	UNIDADE	COEFICIENTE	VALOR	
FONTE	CÓDIGO				UNITÁRIO	TOTAL
SINAPI	COMPOSIÇÃO 001	ADMINISTRAÇÃO LOCAL DA OBRA	%		R\$	64,44
SINAPI	90777	ENGENHEIRO CIVIL DE OBRA JUNIOR COM ENCARGOS COMPLEMENTARES	H	0,2	120,22	24,04
SINAPI	90776	ENCARREGADO GERAL COM ENCARGOS COMPLEMENTARES	H	0,4	60,25	24,1
SINAPI	100309	TÉCNICO EM SEGURANÇA DO TRABALHO COM ENCARGOS COMPLEMENTARES	H	0,4	40,77	16,3
SINAPI	COMPOSIÇÃO 002	PLACA DE OBRA (2,40M x 1,20M), COM SUPORTE, ADESIVADA NA ARTE PADRÃO DEFINIDA PELA FISCALIZAÇÃO	M2		R\$	358,24
SINAPI-I	4417	SARRAFO NÃO APARELHADO *2,5 X 7* CM, EM MACARANDUBA/MASSARANDUBA, ANGELIM, PEROBA-ROSA OU EQUIVALENTE DA REGIAO - BRUTA	M	1	4,32	4,32
SINAPI-I	4491	PONTALETE *7,5 X 7,5* CM EM PINUS, MISTA OU EQUIVALENTE DA REGIAO - BRUTA	M	4	6,75	27
SINAPI-I	4813	PLACA DE OBRA (PARA CONSTRUÇÃO CIVIL) EM CHAPA GALVANIZADA *N. 22*, ADESIVADA, DE *2,4 X 1,2* M (SEM POSTES PARA FIXAÇÃO)	M2	1	250	250
SINAPI-I	5075	PREGO DE AÇO POLIDO COM CABECA 18 X 30 (2 3/4 X 10)	KG	0,11	13,56	1,49
SINAPI	88262	CARPINTEIRO DE FORMAS COM ENCARGOS COMPLEMENTARES	H	1	26,69	26,69
SINAPI	88316	SERVEANTE COM ENCARGOS COMPLEMENTARES	H	2	22,4	44,8
SINAPI	94962	CONCRETO MAGRO PARA LASTRO, TRAÇO 1:4,5:4,5 (EM MASSA SECA DE CIMENTO/ AREIA MÉDIA/ BRITA 1) - PREPARO MECÂNICO COM BETONEIRA 400 L. AF_05/2021	M3	0,01	394,13	3,94
SINAPI	101876 / A	QUADRO DE DISTRIBUIÇÃO DE ENERGIA EM PVC, DE EMBUTIR, COM BARRAMENTO, PARA 12 DISJUNTORES - FORNECIMENTO E INSTALAÇÃO. AF_10/2020	UND		R\$	172,04
SINAPI-I	39805	QUADRO DE DISTRIBUIÇÃO, EM PVC, DE EMBUTIR, COM BARRAMENTO TERRA / NEUTRO, PARA 12 DISJUNTORES NEMA OU 16 DISJUNTORES DIN	UND	1	151,82	151,82
SINAPI	87367	ARGAMASSA TRAÇO 1:1:6 (EM VOLUME DE CIMENTO, CAL E AREIA MÉDIA ÚMIDA) PARA EMBOÇO/MASSA ÚNICA/ASSENTAMENTO DE ALVENARIA DE VEDAÇÃO, PREPARO MANUAL. AF_08/2019	M3	0,0044	668,77	2,94
SINAPI	88247	AUXILIAR DE ELETRICISTA COM ENCARGOS COMPLEMENTARES	H	0,3259	24,11	7,85
SINAPI	88264	ELETRICISTA COM ENCARGOS COMPLEMENTARES	H	0,3259	28,95	9,43
SINAPI	104801 / A	REMOÇÃO DE ALAMBRADOS PARA QUADRAS POLIESPORTIVAS, ESTRUTURADO POR TUBOS DE AÇO GALVANIZADO, COM TELA DE ARAME GALVANIZADO, DE FORMA MANUAL, COM REAPROVEITAMENTO. AF_09/2023	M2		R\$	28,77
SINAPI	88315	SERRALHEIRO COM ENCARGOS COMPLEMENTARES	H	0,5846	R\$ 26,83	R\$ 15,68
SINAPI	88316	SERVEANTE COM ENCARGOS COMPLEMENTARES	H	0,5846	R\$ 22,40	R\$ 13,09
SINAPI	86895 / A	BANCADA DE BASALTO, PARA LAVATÓRIO - FORNECIMENTO E INSTALAÇÃO. AF_01/2020	M2		R\$	757,00
SINAPI-I	4823	MASSA PLÁSTICA PARA MARMORE/GRANITO	KG	0,5298	R\$ 41,38	R\$ 21,92
SINAPI-I	7568	BUCHA DE NYLON SEM ABA S6, COM PARAFUSO DE 6,10 X 85 MM EM AÇO ZINCADO COM ROSCA SOBRELA, CABECA CHATA E FENDA PHILLIPS	UND	6,0000	R\$ 1,41	R\$ 8,46
SINAPI-I	11795	GRANITO PARA BANCADA, POLIDO, TIPO ANDORINHA/ QUARTZ/ CASTELO/ CORUMBA OU OUTROS EQUIVALENTES DA REGIAO, E= *2,5* CM	M2	1,0050	R\$ 588,67	R\$ 591,61
SINAPI-I	37329	REJUNTE EPOXI, QUALQUER COR	KG	0,3000	R\$ 92,75	R\$ 27,82
SINAPI-I	37590	SUPORTE MAC-FRANCA EM AÇO, ABAS IGUAIS 30 CM, CAPACIDADE MÍNIMA DE 100 L	UND	2,0000	R\$ 22,51	R\$ 45,02
SINAPI	88274	MARMORISTA/GRANITEIRO COM ENCARGOS COMPLEMENTARES	H	1,4944	R\$ 26,87	R\$ 40,15
SINAPI	88316	SERVEANTE COM ENCARGOS COMPLEMENTARES	H	0,9834	R\$ 22,40	R\$ 22,02
ORSE	COMPOSIÇÃO 003	Lixeira de plástico d=40cm	UND		R\$	39,25
ORSE	109681	Lixeira de plástico d=40cm	UND	1,0000	R\$ 39,25	R\$ 39,25
SINAPI	95547 / A	INTERFOLHADO	UND		R\$	56,21
SINAPI-I	11758	SABONETEIRA PLÁSTICA TIPO DISPENSER PARA SABONETE LÍQUIDO COM RESERVATÓRIO 800 A 1500 ML	UND	1,0000	R\$ 44,90	R\$ 44,90
SINAPI	88267	ENCANADOR OU BOMBEIRO HIDRÁULICO COM ENCARGOS COMPLEMENTARES	H	0,3162	R\$ 28,72	R\$ 9,08
SINAPI	88316	SERVEANTE COM ENCARGOS COMPLEMENTARES	H	0,0996	R\$ 22,40	R\$ 2,23
SINAPI	102145 / A	ESPELHO CRISTAL, ESPESSURA 4 MM, ADERIDO COM ADESIVO FIXA-ESPELHO, COM MOLDURA DE MADEIRA APARAFUSADA NA PAREDE, COM ÁREA MENOR OU IGUAL A 1,0 M2. AF_01/2021	M2		R\$	471,59
SINAPI-I	142	SELANTE ELÁSTICO MONOCOMPONENTE A BASE DE POLIURETANO (PU) PARA JUNTAS DIVERSAS	310ML	0,4304	R\$ 36,73	R\$ 15,80
SINAPI-I	4375	BUCHA DE NYLON SEM ABA S6	UND	19,3910	R\$ 0,23	R\$ 4,45
SINAPI-I	11186	ESPELHO CRISTAL E = 4 MM	M2	1,0000	R\$ 283,80	R\$ 283,80
SINAPI-I	20017	L = *5* CM, CEDRINHO / ANGELIM COMERCIAL / TAURI/ CURUPIXA / PEROBA / PARAFUSO ROSCA SOBRELA ZINCADO CABECA CHATA FENDA SIMPLES 3,0 X 30 MM (2.5)	M	6,2275	R\$ 12,73	R\$ 79,27
SINAPI-I	11059	PARAFUSO ROSCA SOBRELA ZINCADO CABECA CHATA FENDA SIMPLES 3,0 X 30 MM (2.5)	UND	19,3910	R\$ 0,34	R\$ 6,59
SINAPI	88316	SERVEANTE COM ENCARGOS COMPLEMENTARES	H	1,7230	R\$ 22,40	R\$ 38,59
SINAPI	88325	VIDRACEIRO COM ENCARGOS COMPLEMENTARES	H	1,7720	R\$ 24,32	R\$ 43,09
SINAPI	COMPOSIÇÃO 004	MOBILIZAÇÃO / DESMOBILIZAÇÃO DE EQUIPAMENTOS	UND		R\$	473,30

COMPOSIÇÕES

ITEM		DESCRIÇÃO	UNIDADE	COEFICIENTE	VALOR	
FONTE	CÓDIGO				UNITÁRIO	TOTAL
SINAPI	90693	MINICARREGADEIRA SOBRE RODAS, POTÊNCIA LÍQUIDA DE 47 HP, CAPACIDADE NOMINAL DE OPERAÇÃO DE 646 KG - CHI DIURNO. AF_06/2015	CHI	0,6250	R\$ 70,11	R\$ 43,81
SINAPI	90692	MINICARREGADEIRA SOBRE RODAS, POTÊNCIA LÍQUIDA DE 47 HP, CAPACIDADE NOMINAL DE OPERAÇÃO DE 646 KG - CHP DIURNO. AF_06/2015	CHP	0,5000	R\$ 141,60	R\$ 70,80
SINAPI	91032	CAMINHÃO TRUCADO (C/ TERCEIRO EIXO) ELETRÔNICO - POTÊNCIA 231CV - PBT = 22000KG - DIST. ENTRE EIXOS 5170 MM - INCLUI CARROCERIA FIXA ABERTA DE MADEIRA - CHI DIURNO. AF_06/2015	CHI	0,5000	R\$ 66,95	R\$ 33,47
SINAPI	91031	CAMINHÃO TRUCADO (C/ TERCEIRO EIXO) ELETRÔNICO - POTÊNCIA 231CV - PBT = 22000KG - DIST. ENTRE EIXOS 5170 MM - INCLUI CARROCERIA FIXA ABERTA DE MADEIRA - CHP DIURNO. AF_06/2015	CHP	1,2500	R\$ 260,18	R\$ 325,22
SINAPI	104739 / A	ATERRO MECANIZADO EM RACHÃO COM EMPREGO DE MINICARREGADEIRA	M3		R\$	78,43
SINAPI-I	4730	PEDRA DE MAO OU PEDRA RACHAO PARA ARRIMO/FUNDAÇÃO (POSTO PEDREIRA/FORNECEDOR, SEM FRETE)	M3	1,1000	R\$ 69,25	R\$ 76,17
SINAPI	5901	CAMINHÃO PIPA 10.000 L TRUCADO, PESO BRUTO TOTAL 23.000 KG, CARGA ÚTIL MÁXIMA 15.935 KG, DISTÂNCIA ENTRE EIXOS 4,8 M, POTÊNCIA 230 CV, INCLUSIVE TANQUE DE AÇO PARA TRANSPORTE DE ÁGUA - CHP DIURNO. AF_06/2014	CHP		R\$ 317,11	R\$ -
SINAPI	5903	CAMINHÃO PIPA 10.000 L TRUCADO, PESO BRUTO TOTAL 23.000 KG, CARGA ÚTIL MÁXIMA 15.935 KG, DISTÂNCIA ENTRE EIXOS 4,8 M, POTÊNCIA 230 CV, INCLUSIVE TANQUE DE AÇO PARA TRANSPORTE DE ÁGUA - CHI DIURNO. AF_06/2014	CHI		R\$ 72,74	R\$ -
SINAPI	88316	SERVENTE COM ENCARGOS COMPLEMENTARES	H	0,1012	R\$ 22,40	R\$ 2,26
SINAPI	90692	MINICARREGADEIRA SOBRE RODAS, POTÊNCIA LÍQUIDA DE 47 HP, CAPACIDADE NOMINAL DE OPERAÇÃO DE 646 KG - CHP DIURNO. AF_06/2015	CHP	0,0742	R\$ 141,60	R\$ 10,50
SINAPI	90693	MINICARREGADEIRA SOBRE RODAS, POTÊNCIA LÍQUIDA DE 47 HP, CAPACIDADE NOMINAL DE OPERAÇÃO DE 646 KG - CHI DIURNO. AF_06/2015	CHI	0,1072	R\$ 70,11	R\$ 7,51
SINAPI	91533	COMPACTADOR DE SOLOS DE PERCUSSÃO (SOQUETE) COM MOTOR A GASOLINA 4 TEMPOS, POTÊNCIA 4 CV - CHP DIURNO. AF_08/2015	CHP		R\$ 46,64	R\$ -
SINAPI	97621 / A	DEMOLIÇÃO DE MURO DE PEDRAS, DE FORMA MANUAL, COM REAPROVEITAMENTO. AF_09/2023	M3		R\$	11,31
SINAPI	88267	ENCANADOR OU BOMBEIRO HIDRÁULICO COM ENCARGOS COMPLEMENTARES	H	0,3162	R\$ 28,72	R\$ 9,08
SINAPI	88316	SERVENTE COM ENCARGOS COMPLEMENTARES	H	0,0996	R\$ 22,40	R\$ 2,23
SINAPI	91341 / A	JANELA EM ALUMÍNIO TIPO VENEZIANA COM GUARNIÇÃO, FIXAÇÃO COM PARAFUSOS - FORNECIMENTO E INSTALAÇÃO. AF_12/2019	M2		R\$	850,54
SINAPI-I	142	SELANTE ELASTICO MONOCOMPONENTE A BASE DE POLIURETANO (PU) PARA JUNTAS DIVERSAS	310ML	0,8829	R\$ 36,73	R\$ 32,42
SINAPI-I	7568	BUCHA DE NYLON SEM ABA S10, COM PARAFUSO DE 6,10 X 65 MM EM AÇO ZINCADO COM ROSCA SOBERBA, CABECA CHATA E FENDA PHILLIPS	UND	4,8166	R\$ 1,41	R\$ 6,79
SINAPI-I	36888	GUARNICAO / MOLDURA / ARREMATE DE ACABAMENTO PARA ESQUADRIA, EM ALUMINIO PERFIL 25, ACABAMENTO ANODIZADO BRANCO OU BRILHANTE, PARA 1 FACE	M	6,8504	R\$ 33,25	R\$ 227,77
SINAPI-I	39025	PORTA DE ABRIR EM ALUMINIO TIPO VENEZIANA, ACABAMENTO ANODIZADO NATURAL, SEM GUARNICAO/ALIZAR/VISTA, 87 X 210 CM	UND	0,5473	R\$ 1.039,55	R\$ 568,94
SINAPI	88309	PEDREIRO COM ENCARGOS COMPLEMENTARES	H	0,3826	R\$ 27,06	R\$ 10,35
SINAPI	88316	SERVENTE COM ENCARGOS COMPLEMENTARES	H	0,1910	R\$ 22,40	R\$ 4,27
SINAPI	102253 / A	DIVISORIA SANITÁRIA, TIPO CABINE, EM BASALTO POLIDO, ESP = 3CM, ASSENTADO COM ARGAMASSA COLANTE AC III-E, EXCLUSIVE FERRAGENS. AF_01/2021	M2		R\$	821,30
SINAPI-I	131	ADESIVO ESTRUTURAL A BASE DE RESINA EPOXI, BICOMPONENTE, PASTOSO (TIXOTROPICO)	KG	0,5300	R\$ 48,55	R\$ 25,73
SINAPI-I	37596	ARGAMASSA COLANTE TIPO AC III E	KG	0,9700	R\$ 2,64	R\$ 2,56
SINAPI-I	44476	DIVISORIA EM GRANITO, COM DUAS FACES POLIDAS, TIPO ANDORINHA/ QUARTZ/ CASTELO/ CORUMBA OU OUTROS EQUIVALENTES DA REGIAO, E= "3,0" CM	M2	1,0500	R\$ 652,45	R\$ 685,07
SINAPI	88274	MARMORISTA/GRANITEIRO COM ENCARGOS COMPLEMENTARES	H	1,4050	R\$ 26,87	R\$ 37,75
SINAPI	88316	SERVENTE COM ENCARGOS COMPLEMENTARES	H	0,7020	R\$ 22,40	R\$ 15,72
SINAPI	91692	SERRA CIRCULAR DE BANCADA COM MOTOR ELÉTRICO POTÊNCIA DE 5HP, COM COIFA PARA DISCO 10" - CHP DIURNO. AF_08/2015	CHP	0,0890	R\$ 39,95	R\$ 3,55
SINAPI	91693	SERRA CIRCULAR DE BANCADA COM MOTOR ELÉTRICO POTÊNCIA DE 5HP, COM COIFA PARA DISCO 10" - CHI DIURNO. AF_08/2015	CHI	1,3160	R\$ 38,70	R\$ 50,92
SINAPI	86901 / A	INSTALAÇÃO DAS CUBAS	UND		R\$	50,49
SINAPI-I	4823	MASSA PLASTICA PARA MARMORE/GRANITO	KG	0,5271	R\$ 41,38	R\$ 21,81
SINAPI	88274	MARMORISTA/GRANITEIRO COM ENCARGOS COMPLEMENTARES	H	0,8458	R\$ 26,87	R\$ 22,72
SINAPI	88316	SERVENTE COM ENCARGOS COMPLEMENTARES	H	0,2665	R\$ 22,40	R\$ 5,96
SINAPI	98054 / A	TANQUE SEPTICO CIRCULAR, EM CONCRETO PRÉ-MOLDADO, DIAMETRO INTERNO = 1,88 M, ALTURA INTERNA = 2,00 M, VOLUME ÚTIL: 5552 L. AF_12/2020 PA	UND		R\$	3.851,99
SINAPI	5678	RETROESCAVADEIRA SOBRE RODAS COM CARREGADEIRA, TRACÇÃO 4X4, POTÊNCIA LÍQ. 88 HP, CAÇAMBA CARREG. CAP. MÍN. 1 M3, CAÇAMBA RETRO CAP. 0,26 M3, PESO OPERACIONAL MÍN. 6.674 KG, PROFUNDIDADE ESCAVAÇÃO MÁX. 4,37 M - CHP DIURNO. AF_06/2014	CHP	0,5075	R\$ 151,74	R\$ 77,00

COMPOSIÇÕES

ITEM		DESCRIÇÃO	UNIDADE	COEFICIENTE	VALOR	
FONTE	CÓDIGO				UNITÁRIO	TOTAL
SINAPI	5679	RETROESCAVADEIRA SOBRE RODAS COM CARREGADEIRA, TRAÇÃO 4X4, POTÊNCIA LIQ. 88 HP, CAÇAMBA CARREG. CAP. MÍN. 1 M3, CAÇAMBA RETRO CAP. 0,26 M3, PESO OPERACIONAL MÍN. 6.674 KG, PROFUNDIDADE ESCAVAÇÃO MÁX. 4,37 M - CHI DIURNO. AF_06/2014	CHI	1,0343	R\$ 68,88	R\$ 71,24
SINAPI-I	12565	ANEL EM CONCRETO ARMADO, LISO, PARA FOSSAS SEPTICAS E SUMIDOUROS, SEM FUNDO, DIAMETRO INTERNO DE 2,00 M E ALTURA DE 0,50 M	UND	4,0000	R\$ 706,97	R\$ 2.827,88
SINAPI	88309	PEDREIRO COM ENCARGOS COMPLEMENTARES	H	2,4573	R\$ 27,06	R\$ 66,49
SINAPI	88316	SERVEnte COM ENCARGOS COMPLEMENTARES	H	1,9307	R\$ 22,40	R\$ 43,24
SINAPI	88628	ARGAMASSA TRAÇO 1:3 (EM VOLUME DE CIMENTO E AREIA MÉDIA ÚMIDA), PREPARO MECÂNICO COM BETONEIRA 400 L. AF_08/2019	M3	0,0858	R\$ 611,31	R\$ 52,45
SINAPI	97738	PEÇA CIRCULAR PRÉ-MOLDADA, VOLUME DE CONCRETO DE 10 A 30 LITROS, TAXA DE FIBRA DE POLIPROPILENO APROXIMADA DE 6 KG/M³. AF_01/2018_PS	M3	0,0154	R\$ 6.108,29	R\$ 94,06
SINAPI	97740	PEÇA CIRCULAR PRÉ-MOLDADA, VOLUME DE CONCRETO ACIMA DE 100 LITROS, TAXA DE AÇO APROXIMADA DE 30KG/M³. AF_01/2018	M3	0,2400	R\$ 2.316,89	R\$ 556,05
SINAPI	101624	PREPARO DE FUNDO DE VALA COM LARGURA MAIOR OU IGUAL A 1,5 M E MENOR QUE 2,5 M, COM CAMADA DE BRITA, LANÇAMENTO MECANIZADO. AF_08/2020	M3	0,3733	R\$ 170,33	R\$ 63,58

SINAPI	98059 / A	FILTRO ANAERÓBIO CIRCULAR, EM CONCRETO PRÉ-MOLDADO, DIAMETRO INTERNO = 1,88 M, ALTURA INTERNA = 1,50 M, VOLUME ÚTIL: 3533 L (PARA 19 CONTRIBUINTES). AF_12/2020_PA	UND			R\$ 3.751,66
SINAPI-I	4720	PEDRA BRITADA N. 0, OU PEDRISCO (4,8 A 9,5 MM) POSTO PEDREIRA/FORNECEDOR, SEM FRETE	M3	2,1375	R\$ 85,06	R\$ 181,81
SINAPI	5678	RETROESCAVADEIRA SOBRE RODAS COM CARREGADEIRA, TRAÇÃO 4X4, POTÊNCIA LIQ. 88 HP, CAÇAMBA CARREG. CAP. MÍN. 1 M3, CAÇAMBA RETRO CAP. 0,26 M3, PESO OPERACIONAL MÍN. 6.674 KG, PROFUNDIDADE ESCAVAÇÃO MÁX. 4,37 M - CHP DIURNO. AF_06/2014	CHP	0,8011	R\$ 151,74	R\$ 121,55
SINAPI	5679	RETROESCAVADEIRA SOBRE RODAS COM CARREGADEIRA, TRAÇÃO 4X4, POTÊNCIA LIQ. 88 HP, CAÇAMBA CARREG. CAP. MÍN. 1 M3, CAÇAMBA RETRO CAP. 0,26 M3, PESO OPERACIONAL MÍN. 6.674 KG, PROFUNDIDADE ESCAVAÇÃO MÁX. 4,37 M - CHI DIURNO. AF_06/2014	CHI	1,6325	R\$ 68,88	R\$ 112,44
SINAPI-I	12532	ANEL EM CONCRETO ARMADO, LISO, PARA POCOS DE INSPECAO, SEM FUNDO, DIAMETRO INTERNO DE 0,60 M E ALTURA DE 0,50 M	UND	1,0000	R\$ 123,01	R\$ 123,01
SINAPI-I	12565	ANEL EM CONCRETO ARMADO, LISO, PARA FOSSAS SEPTICAS E SUMIDOUROS, SEM FUNDO, DIAMETRO INTERNO DE 2,00 M E ALTURA DE 0,50 M	UND	3,0000	R\$ 706,97	R\$ 2.120,91
SINAPI	88309	PEDREIRO COM ENCARGOS COMPLEMENTARES	H	1,9927	R\$ 27,06	R\$ 53,92
SINAPI	88316	SERVEnte COM ENCARGOS COMPLEMENTARES	H	1,5657	R\$ 22,40	R\$ 35,07
SINAPI	88628	ARGAMASSA TRAÇO 1:3 (EM VOLUME DE CIMENTO E AREIA MÉDIA ÚMIDA), PREPARO MECÂNICO COM BETONEIRA 400 L. AF_08/2019	M3	0,0616	R\$ 611,31	R\$ 37,65
SINAPI	97738	PEÇA CIRCULAR PRÉ-MOLDADA, VOLUME DE CONCRETO DE 10 A 30 LITROS, TAXA DE FIBRA DE POLIPROPILENO APROXIMADA DE 6 KG/M³. AF_01/2018_PS	M3	0,0154	R\$ 6.108,29	R\$ 94,06
SINAPI	97740	PEÇA CIRCULAR PRÉ-MOLDADA, VOLUME DE CONCRETO ACIMA DE 100 LITROS, TAXA DE AÇO APROXIMADA DE 30KG/M³. AF_01/2018	M3	0,3486	R\$ 2.316,89	R\$ 807,66
SINAPI	101624	PREPARO DE FUNDO DE VALA COM LARGURA MAIOR OU IGUAL A 1,5 M E MENOR QUE 2,5 M, COM CAMADA DE BRITA, LANÇAMENTO MECANIZADO. AF_08/2020	M3	0,3733	R\$ 170,33	R\$ 63,58

SINAPI	103800 / A	REASSENTAMENTO DE PEDRA ARGAMASSADA COM CIMENTO E AREIA 1:3, 40% DE ARGAMASSA EM VOLUME - AREIA E PEDRA DE MÃO COMERCIAIS - FORNECIMENTO E ASSENTAMENTO. AF_08/2022	M3			R\$ 432,04
SINAPI	88309	PEDREIRO COM ENCARGOS COMPLEMENTARES	H	2,2158	27,06	59,95
SINAPI	88316	SERVEnte COM ENCARGOS COMPLEMENTARES	H	3,1021	22,4	69,48
SINAPI	88629	ARGAMASSA TRAÇO 1:3 (EM VOLUME DE CIMENTO E AREIA MÉDIA ÚMIDA), PREPARO MANUAL. AF_08/2019	M3	0,4412	685,9	302,61

SINAPI	101090 / A	PISO EM PEDRA BASALTO ASSENTADO SOBRE ARGAMASSA SECA DE CIMENTO E AREIA, TRAÇO 1:3, REJUNTADO COM CIMENTO COMUM	M2			R\$ 213,29
SINAPI-I	366	AREIA FINA - POSTO JAZIDA/FORNECEDOR (RETIRADO NA JAZIDA, SEM TRANSPORTE)	M3	0,0040	R\$ 87,00	R\$ 0,34
SINAPI-I	367	AREIA GROSSA - POSTO JAZIDA/FORNECEDOR (RETIRADO NA JAZIDA, SEM TRANSPORTE)	M3	0,0860	R\$ 88,13	R\$ 7,57
SINAPI-I	1379	CIMENTO PORTLAND COMPOSTO CP II-32	KG	37,0700	R\$ 0,83	R\$ 30,76
SINAPI-I	10737	PEDRA GRANÍTICA OU BASALTO, CACO, RETALHO, CAVACO, TIPO MIRACEMA, MADEIRA, PADUANA, RACHINHA, SANTA ISABEL OU OUTRAS SIMILARES, E= *1,0 A *2,0 CM	M2	1,1000	R\$ 131,99	R\$ 145,18
SINAPI	88260	CALCETEIRO COM ENCARGOS COMPLEMENTARES	H	0,8420	R\$ 23,77	R\$ 20,01
SINAPI	88316	SERVEnte COM ENCARGOS COMPLEMENTARES	H	0,4210	R\$ 22,40	R\$ 9,43

SINAPI	102362 / A	REINSTALAÇÃO DE ALAMBRADO PARA QUADRA POLIESPORTIVA, ESTRUTURADO POR TUBOS DE AÇO GALVANIZADO	M2			R\$ 53,33
SINAPI	90440	FURO MECANIZADO EM CONCRETO, COM MARTELO DEMOLIDOR, PARA INSTALAÇÕES HIDRÁULICAS, DIÂMETROS MAIORES QUE 40 MM E MENORES OU IGUAIS A 75 MM. AF_09/2023	UND	0,0900	R\$ 31,91	R\$ 2,87
SINAPI-I	11002	ELETRODO REVESTIDO AWS - E6013, DIAMETRO IGUAL A 2,50 MM	KG	0,0025	R\$ 55,98	R\$ 0,13
SINAPI	88315	SERRALHEIRO COM ENCARGOS COMPLEMENTARES	H	0,9774	R\$ 26,83	R\$ 26,22
SINAPI	88316	SERVEnte COM ENCARGOS COMPLEMENTARES	H	0,9974	R\$ 22,40	R\$ 22,34
SINAPI	94962	CONCRETO MAGRO PARA LASTRO, TRAÇO 1:4,5:4,5 (EM MASSA SECA DE CIMENTO/ AREIA MÉDIA/ BRITA 1) - PREPARO MECÂNICO COM BETONEIRA 400 L. AF_05/2021	M3	0,0045	R\$ 394,13	R\$ 1,77

COMPOSIÇÕES

ITEM		DESCRIÇÃO	UNIDADE	COEFICIENTE	VALOR	
FONTE	CÓDIGO				UNITÁRIO	TOTAL
SINAPI	86931 / A	VASO SANITÁRIO SIFONADO PCD COM CAIXA ACOPLADA LOUÇA BRANCA, INCLUSO ENGATE FLEXÍVEL EM PLÁSTICO BRANCO, 1/2" X 40CM - FORNECIMENTO E INSTALAÇÃO. AF_01/2020	UND		R\$	1.232,82
SINAPI	86885	ENGATE FLEXÍVEL EM PLÁSTICO BRANCO, 1/2" X 40CM - FORNECIMENTO E INSTALAÇÃO. AF_01/2020	UND	1,0000	R\$	13,91
COTAÇÃO	COTAÇÃO 002	VASO SANITÁRIO COM CAIXA ACOPLADA PNE	UND	1,0000	R\$	1.218,91
SINAPI	96547	ARMAÇÃO DE BLOCO, VIGA BALDRAME OU SAPATA UTILIZANDO AÇO CA-50 DE 12,5 MM - MONTAGEM. AF_06/2017	KG		R\$	11,13
SINAPI-I	39017	ESPACADOR / DISTANCIADOR CIRCULAR COM ENTRADA LATERAL, EM PLÁSTICO, PARA VERGALHAO *4.2 A 12.5" MM, COBRIMENTO 20 MM	UND	0,3060	R\$	0,16
SINAPI-I	43132	ARAME RECOZIDO 16 BWG, D = 1,65 MM (0,016 KG/M) OU 18 BWG, D = 1,25 MM (0,01 KG/M)	KG	0,0250	R\$	0,50
SINAPI	88238	AJUDANTE DE ARMADOR COM ENCARGOS COMPLEMENTARES	H	0,0220	R\$	23,60
SINAPI	88245	ARMADOR COM ENCARGOS COMPLEMENTARES	H	0,0680	R\$	26,83
SINAPI	92804	CORTE E DOBRA DE AÇO CA-50, DIÂMETRO DE 12,5 MM. AF_06/2022	KG	1,0000	R\$	8,26

OBSERVAÇÕES:

TABELA SINAPI - RIO GRANDE DO SUL, NÃO DESONERADO, MÊS DE REFERÊNCIA: FEVEREIRO / 2024.

ENCARGOS SOCIAIS SOBRE PREÇOS DE MÃO DE OBRA: 112,88% (HORA) E 69,79% (MÊS).

AS COMPOSIÇÕES CONTENDO "/ A" APÓS SEU NÚMERO DE REFERÊNCIA SÃO **ADAPTADAS**; AS COMPOSIÇÕES COM "/ D" SÃO COMPOSIÇÕES **DESATIVADAS**.

GARIBALDI, 13 DE MAIO DE 2024.

Francisco Giordani
SECRETÁRIO MUNICIPAL DE ESPORTE E LAZER

Michel Lima Levien
ENGENHEIRO CIVIL
CREA / RS 202818

COTAÇÕES

ITEM		DESCRIÇÃO	UNIDADE	MEDIANA
FONTE	CÓDIGO			

COTAÇÃO	001	FORNECIMENTO E INSTALAÇÃO DE GRADIL EM AÇO GALVANIZADOS, DE 1,00 METRO DE ALTURA X 1,00 METRO DE COMPRIMENTO, NA COR PRETA, COM PINTURA EM TINTA EPÓXI BASE ÁGUA, DILUENTE EPÓXI, COMPOSTO POR: TUBO METÁLICO QUADRADO - 50MM X 50MM X 2,25MM; TUBO METÁLICO REDONDO - 20MM X 1,50MM; TUBO METÁLICO QUADRADO - 20MM X 20MM X 2,25MM; CHAPA METÁLICA (CHUMBADOR) - 100MM X 100MM X 4,25MM; PARAFUSOS PARA FIXAÇÃO. ESPECIFICAÇÕES CONFORME DETALHAMENTO EM PROJETO	MTR	R\$	339,00
EMPRESA		NOME DA EMPRESA	COTAÇÕES	DATA	
001		PREFEITURA MUNICIPAL DE GARIBALDI	R\$ 339,00		
OBSERVAÇÕES					

COTAÇÃO	002	VASO SANITÁRIO COM CAIXA ACOPLADA PNE	M2	R\$	1.218,91
EMPRESA		NOME DA EMPRESA	COTAÇÕES	DATA	
002		DELICATO MATERIAIS DE CONSTRUÇÃO	R\$ 1.107,82	4/5/2024	
003		LOJAS TAQI	R\$ 1.249,00	4/5/2024	
004		LOJAS QUERO QUERO	R\$ 1.299,90	4/5/2024	
OBSERVAÇÕES					

COTAÇÃO	003		UND	#DIV/0!
EMPRESA		NOME DA EMPRESA	COTAÇÕES	DATA
OBSERVAÇÕES				

GARIBALDI, 13 DE MAIO DE 2024.

Francisco Giordani
RETÁRIO MUNICIPAL DE ESPORTE E LAZER

Michel Lima Levien
ENGENHEIRO CIVIL
CREA / RS 202818

MEMÓRIA DE CÁLCULO

ITEM		QUANTIDADE	UNIDADE	OBSERVAÇÕES	
1 ADMINISTRAÇÃO LOCAL DA OBRA					
1.1	ADMINISTRAÇÃO LOCAL DA OBRA	100,00	%		
2 SERVIÇOS PRELIMINARES					
2.1	PLACA DE OBRA (2,40M x 1,20M), COM SUPORTE, ADESIVADA NA ARTE PADRÃO DEFINIDA PELA FISCALIZAÇÃO	2,88	M2		
2.2	TAPUME COM TELHA METÁLICA. AF_05/2018	79,80	M2		
2.3	LOCAÇÃO DE CONTAINER 2,30 X 6,00 M, ALT. 2,50 M, COM 1 SANITARIO, PARA ESCRITORIO, COMPLETO, SEM DIVISORIAS INTERNAS (NÃO INCLUI MOBILIZAÇÃO/DESMOBILIZAÇÃO)	4,00	MÉS		
2.4	TRANSPORTE COM CAMINHÃO BASCULANTE DE 10 M³, EM VIA URBANA PAVIMENTADA, ADICIONAL PARA DMT EXCEDENTE A 30 KM (UNIDADE: M3xKM). AF_07/2020	1.363,16	M3xKM	Considerado até 20km	
2.5	DEMOLIÇÃO DE ALVENARIA DE TIJOLO MACIÇO, DE FORMA MANUAL, SEM REAPROVEITAMENTO. AF_09/2023	20,16	M3	Demolição de estruturas existentes	
	Local	Compr.	Altura	Espessura	Volume
	Parede ext 01	7,00 m	3,00 m	0,15 m	3,15 m³
	Parede ext 02	10,00 m	3,00 m	0,15 m	4,50 m³
	Parede ext 03	7,00 m	3,00 m	0,15 m	3,15 m³
	Parede ext 04	10,00 m	3,00 m	0,15 m	4,50 m³
	Parede int 01	3,00 m	2,70 m	0,15 m	1,22 m³
	Parede int 02	2,00 m	2,70 m	0,15 m	0,81 m³
	Parede int 03	1,50 m	2,70 m	0,15 m	0,61 m³
	Parede int 04	1,50 m	2,70 m	0,15 m	0,61 m³
	Parede int 05	3,00 m	2,70 m	0,15 m	1,22 m³
	Entrada de energia 01	0,40 m	1,50 m	0,15 m	0,09 m³
	Entrada de energia 02	1,00 m	1,50 m	0,15 m	0,23 m³
	Entrada de energia 03	0,40 m	1,50 m	0,15 m	0,09 m³
2.6	DEMOLIÇÃO DE LAJES, EM CONCRETO ARMADO, DE FORMA MECANIZADA COM MARTELETE, SEM REAPROVEITAMENTO. AF_09/2023	13,68	M3		
	Local	Largura	Compr.	Espessura	Volume
	Banheiro	7,00 m	10,00 m	0,15 m	10,50 m³
	Calçada externa	0,60 m	10,00 m	0,15 m	0,90 m³
	Piso quadra	1,90 m	10,00 m	0,12 m	2,28 m³
2.7	REMOÇÃO DE PORTAS, DE FORMA MANUAL, SEM REAPROVEITAMENTO. AF_09/2023	11,76	M2	7 portas 0,80x2,10	
	Local	Largura	Alt.	Repetições	Área
	Portas	0,80 m	2,10 m	7,00 m	11,76 m²
2.8	REMOÇÃO DE FORROS DE DRYWALL, PVC E FIBROMINERAL, DE FORMA MANUAL, SEM REAPROVEITAMENTO. AF_09/2023	70,00	M2	Demolição de forro de madeira	
2.9	REMOÇÃO DE JANELAS, DE FORMA MANUAL, SEM REAPROVEITAMENTO. AF_09/2023	6,48	M2	Remoção de janelas	
	Local	Largura	Alt.	Repetições	Área
	Janelas 01	1,50 m	0,60 m	4,00 m	3,60 m²
	Janelas 02	1,20 m	0,60 m	4,00 m	2,88 m²
					Considerado a retirada das grades da janela
					Considerado a retirada das grades da janela

MEMÓRIA DE CÁLCULO

ITEM		QUANTIDADE	UNIDADE	OBSERVAÇÕES		
2.10	REMOÇÃO DE TELHAS DE FIBROCIMENTO METÁLICA E CERÂMICA, DE FORMA MANUAL, SEM REAPROVEITAMENTO. AF_09/2023	70,00	M2			
2.11	REMOÇÃO DE TRAMA DE MADEIRA PARA COBERTURA, DE FORMA MANUAL, SEM REAPROVEITAMENTO. AF_09/2023	70,00	M2			
2.12	REMOÇÃO DE LOUÇAS, DE FORMA MANUAL, SEM REAPROVEITAMENTO. AF_09/2023	12,00	UND			
2.13	REMOÇÃO DE ALAMBRADOS PARA QUADRAS POLIESPORTIVAS, ESTRUTURADO POR TUBOS DE AÇO GALVANIZADO, COM TELA DE ARAME GALVANIZADO, DE FORMA MANUAL, COM REAPROVEITAMENTO. AF_09/2023	134,00	M2	Remoção do alambrado com reaproveitamento para reinstalação		
	Local	Compr.	Alt.		Área	
	Alambrado 01	5,00 m	4,00 m		20,00 m ²	
	Alambrado 02	18,00 m	4,00 m		72,00 m ²	
	Alambrado 03	4,00 m	4,00 m		16,00 m ²	
	Alambrado 04	3,00 m	4,00 m		12,00 m ²	
	Alambrado 05	3,50 m	4,00 m		14,00 m ²	
2.14	CORTE RASO E RECORTE DE ÁRVORE COM DIÂMETRO DE TRONCO MAIOR OU IGUAL A 0,40 M E MENOR QUE 0,60 M.AF_05/2018	1,00	UND	Remoção do coqueiro existente		
2.15	REMOÇÃO DE RAÍZES REMANESCENTES DE TRONCO DE ÁRVORE COM DIÂMETRO MAIOR OU IGUAL A 0,40 M E MENOR QUE 0,60 M.AF_05/2018	1,00	UND	Remoção do coqueiro existente		
2.16	DEMOLIÇÃO DE MURO DE PEDRAS, DE FORMA MANUAL, COM REAPROVEITAMENTO. AF_09/2023	0,81 m ³	M3			
2.17	ESCAVAÇÃO HORIZONTAL, INCLUINDO ESCARIFICAÇÃO, CARGA E DESCARGA EM SOLO DE 2ª CATEGORIA COM TRATOR DE ESTEIRAS (100HP/LÂMINA: 2,19M3). AF_07/2020	16,38 m ³	M3			
	Local	Compr.	Largura	Altura	Área	Volume
	Canteiro existente	3,00 m	1,50 m	0,50 m	4,50 m ²	2,25 m ³
	Área a construir			0,25 m	56,53 m ²	14,13 m ³
2.18	KIT CAVALETE PARA MEDIÇÃO DE ÁGUA - ENTRADA INDIVIDUALIZADA, EM PVC DN 32 (1"), PARA 1 MEDIDOR □ FORNECIMENTO E INSTALAÇÃO (EXCLUSIVE HIDRÔMETRO). AF_11/2016	1,00	UND	Realocação do medidor de água		

MEMÓRIA DE CÁLCULO

ITEM		QUANTIDADE	UNIDADE	OBSERVAÇÕES	
3 INFRAESTRUTURA					
3.1 PREPARAÇÃO DO FUNDO					
3.1.1	ATERRO MECANIZADO EM RACHÃO COM EMPREGO DE MINICARREGADEIRA	16,79	M3	41,98 m² x 40 cm	
3.1.2	ATERRO MECANIZADO DE VALA COM MINICARREGADEIRA, COM AREIA PARA ATERRO. AF_08/2023	12,59	M3	41,98 m² x 30 cm	
3.1.3	MOBILIZAÇÃO / DESMOBILIZAÇÃO DE EQUIPAMENTOS	2,00	UND		
	DMT	25,00 km			
	V_{DESLOCAMENTO}	40,00 km/h			
	Tempo de carregamento (30 minutos)	0,5000 h		Aplica-se ao equipamento de transporte, com hora improdutivo (CHI), aguardando o carregamento dos equipamentos.	
	Tempo de carregamento (30 minutos)	0,5000 h		Aplica-se a cada equipamento, conforme Composição , como hora produtiva (CHP). Compreende o tempo de carregamento.	
	Tempo de deslocamento	0,6250 h		Aplica-se a cada equipamento, conforme Composição , como hora improdutivo (CHI). Compreende o tempo de deslocamento dos equipamentos.	
	Tempo de deslocamento	1,2500 h		Aplica-se ao equipamento de transporte e equipamentos autopropelidos, com hora produtiva (CHP). Compreende o tempo de deslocamento de ida e volta.	
3.2 FUNDAÇÃO					
3.2.1	LOCACAO CONVENCIONAL DE OBRA, UTILIZANDO GABARITO DE TÁBUAS CORRIDAS PONTALETADAS A CADA 2,00M - 2 UTILIZAÇÕES. AF_10/2018	56,53	M		
3.2.2	ESCAVAÇÃO MECANIZADA PARA BLOCO DE COROAMENTO OU SAPATA COM RETROESCAVADEIRA (INCLUINDO ESCAVAÇÃO PARA COLOCAÇÃO DE FÓRMAS). AF_01/2024	56,53	M3		
3.2.3	LASTRO DE CONCRETO MAGRO, APLICADO EM BLOCOS DE COROAMENTO OU SAPATAS, ESPESSURA DE 5 CM. AF_01/2024	4,87	M2		
	Sapata	L1	L2	Repet.	Área
	S1	0,55	0,75	1	0,41 m²
	S2=S5=S7=S10=S13	0,55	0,70	5	1,93 m²
	S3=S4=S6=S8=S9=S11	0,55	0,65	6	2,15 m²
	S12	0,55	0,70	1	0,39 m²
3.2.4	FABRICAÇÃO, MONTAGEM E DESMONTAGEM DE FÔRMA PARA SAPATA, EM MADEIRA SERRADA, E=25 MM, 1 UTILIZAÇÃO. AF_01/2024	33,52	M2		
3.2.5	ARMAÇÃO DE BLOCO UTILIZANDO AÇO CA-60 DE 5 MM - MONTAGEM. AF_01/2024	16,83	KG		
3.2.6	ARMAÇÃO DE BLOCO UTILIZANDO AÇO CA-50 DE 10 MM - MONTAGEM. AF_01/2024	121,41	KG		
3.2.7	ARMAÇÃO DE BLOCO, VIGA BALDRAME OU SAPATA UTILIZANDO AÇO CA-50 DE 12,5 MM - MONTAGEM. AF_06/2017	126,00	KG		
3.2.8	CONCRETAGEM DE SAPATA, FCK 30 MPA, COM USO DE BOMBA - LANÇAMENTO, ADENSAMENTO E ACABAMENTO. AF_01/2024	2,87	M3		
4 SUPRAESTRUTURA					
4.1 PILARES					
4.1.1	MONTAGEM E DESMONTAGEM DE FÔRMA DE PILARES RETANGULARES E ESTRUTURAS SIMILARES, PÉ-DIREITO SIMPLES, EM CHAPA DE MADEIRA COMPENSADA RESINADA, 4 UTILIZAÇÕES. AF_09/2020	27,08	M2		
4.1.2	ARMAÇÃO DE PILAR OU VIGA DE ESTRUTURA CONVENCIONAL DE CONCRETO ARMADO UTILIZANDO AÇO CA-60 DE 5,0 MM - MONTAGEM. AF_06/2022	23,76	KG		
4.1.3	ARMAÇÃO DE PILAR OU VIGA DE ESTRUTURA CONVENCIONAL DE CONCRETO ARMADO UTILIZANDO AÇO CA-50 DE 12,5 MM - MONTAGEM. AF_06/2022	129,78	KG		
4.1.4	CONCRETAGEM DE PILARES, FCK = 25 MPA, COM USO DE BALDES - LANÇAMENTO, ADENSAMENTO E ACABAMENTO. AF_02/2022	1,29	M3		
4.2 TÉRREO					

MEMÓRIA DE CÁLCULO

ITEM	QUANTIDADE	UNIDADE	OBSERVAÇÕES		
4.2.1	FABRICAÇÃO, MONTAGEM E DESMONTAGEM DE FÔRMA PARA VIGA BALDRAME, EM MADEIRA SERRADA, E=25 MM, 1 UTILIZAÇÃO. AF_01/2024	41,88	M2		
4.2.2	ARMAÇÃO DE BLOCO UTILIZANDO AÇO CA-60 DE 5 MM - MONTAGEM. AF_01/2024	29,52	KG		
4.2.3	ARMAÇÃO DE BLOCO UTILIZANDO AÇO CA-50 DE 6,3 MM - MONTAGEM. AF_01/2024	0,54	KG		
4.2.4	ARMAÇÃO DE BLOCO UTILIZANDO AÇO CA-50 DE 8 MM - MONTAGEM. AF_01/2024	69,03	KG		
4.2.5	CONCRETAGEM DE BLOCO DE COROAMENTO OU VIGA BALDRAME, FCK 30 MPA, COM USO DE BOMBA - LANÇAMENTO, ADENSAMENTO E ACABAMENTO. AF_01/2024	2,34	M3		
4.2.6	ARMAÇÃO DE LAJE DE ESTRUTURA CONVENCIONAL DE CONCRETO ARMADO UTILIZANDO AÇO CA-50 DE 6,3 MM - MONTAGEM. AF_06/2022	85,59	KG		
4.2.7	CONCRETAGEM DE RADIER, PISO DE CONCRETO OU LAJE SOBRE SOLO, FCK 30 MPA - LANÇAMENTO, ADENSAMENTO E ACABAMENTO. AF_09/2021	3,52	M3		
4.2.8	IMPERMEABILIZAÇÃO DE SUPERFÍCIE COM EMULSÃO ASFÁLTICA, 2 DEMÃOS. AF_09/2023	40,59	M2		
	Viga	Compr.	Altura	Largura	Área
	V1	3,80 m	0,40 m	0,15 m	3,61 m ²
	V2	2,60 m	0,40 m	0,15 m	2,47 m ²
	V3	2,60 m	0,40 m	0,15 m	2,47 m ²
	V4	4,10 m	0,40 m	0,15 m	3,90 m ²
	V5	10,60 m	0,40 m	0,15 m	10,07 m ²
	V6	6,30 m	0,40 m	0,15 m	5,99 m ²
	V7	7,98 m	0,40 m	0,15 m	7,58 m ²
	V8	4,75 m	0,40 m	0,15 m	4,51 m ²
4.3	COBERTURA				
4.3.1	MONTAGEM E DESMONTAGEM DE FÔRMA DE VIGA, ESCORAMENTO COM PONTALETE DE MADEIRA, PÉ-DIREITO SIMPLES, EM MADEIRA SERRADA, 1 UTILIZAÇÃO. AF_09/2020	39,71	M2		
4.3.2	ARMAÇÃO DE PILAR OU VIGA DE ESTRUTURA CONVENCIONAL DE CONCRETO ARMADO UTILIZANDO AÇO CA-60 DE 5,0 MM - MONTAGEM. AF_06/2022	46,71	KG		
4.3.3	ARMAÇÃO DE PILAR OU VIGA DE ESTRUTURA CONVENCIONAL DE CONCRETO ARMADO UTILIZANDO AÇO CA-50 DE 6,3 MM - MONTAGEM. AF_06/2022	24,66	KG		
4.3.4	ARMAÇÃO DE PILAR OU VIGA DE ESTRUTURA CONVENCIONAL DE CONCRETO ARMADO UTILIZANDO AÇO CA-50 DE 8,0 MM - MONTAGEM. AF_06/2022	81,09	KG		
4.3.5	MONTAGEM E DESMONTAGEM DE FÔRMA DE LAJE MACIÇA, PÉ-DIREITO SIMPLES, EM MADEIRA SERRADA, 1 UTILIZAÇÃO. AF_09/2020	53,83	M2		
4.3.6	ESCORAMENTO DE FÔRMAS DE LAJE EM MADEIRA NÃO APARELHADA, PÉ-DIREITO SIMPLES, INCLUSO TRAVAMENTO, 4 UTILIZAÇÕES. AF_09/2020	146,98	M3		
4.3.7	ARMAÇÃO DE LAJE DE ESTRUTURA CONVENCIONAL DE CONCRETO ARMADO UTILIZANDO AÇO CA-60 DE 5,0 MM - MONTAGEM. AF_06/2022	121,23	KG		
4.3.8	ARMAÇÃO DE LAJE DE ESTRUTURA CONVENCIONAL DE CONCRETO ARMADO UTILIZANDO AÇO CA-50 DE 6,3 MM - MONTAGEM. AF_06/2022	73,80	KG		
4.3.9	ARMAÇÃO DE LAJE DE ESTRUTURA CONVENCIONAL DE CONCRETO ARMADO UTILIZANDO AÇO CA-50 DE 8,0 MM - MONTAGEM. AF_06/2022	0,99	KG		
4.3.10	CONCRETAGEM DE VIGAS E LAJES, FCK=25 MPA, PARA LAJES MACIÇAS OU NERVURADAS COM USO DE BOMBA - LANÇAMENTO, ADENSAMENTO E ACABAMENTO. AF_02/2022_PS	5,52	M3		

MEMÓRIA DE CÁLCULO

ITEM						QUANTIDADE	UNIDADE	OBSERVAÇÕES
5 ALVENARIAS								
5.1 ALVENARIA BANHEIRO								
5.1.1	ALVENARIA ESTRUTURAL DE BLOCOS CERÂMICOS 14X19X29, (ESPESSURA DE 14 CM), UTILIZANDO COLHER DE PEDREIRO E ARGAMASSA DE ASSENTAMENTO COM PREPARO EM BETONEIRA. AF_03/2023					70,59	M2	
		Compr.	Altura	Vãos	Área			
	Parede Ext. 01	4,92	2,20		10,82 m ²			
	Parede Ext. 02	4,26	2,20		9,37 m ²			
	Parede Ext. 03	7,98	2,20	1,92	15,64 m ²			
	Parede Ext. 04	6,45	2,20	4,83	9,36 m ²			
	Parede Ext. 05	2,90	2,20		6,38 m ²			
	Parede Int. 01	3,80	2,30	1,68	7,06 m ²			
	Parede Int. 02	2,60	2,30		5,98 m ²			
	Parede Int. 03	2,60	2,30		5,98 m ²			
5.1.2	CONTRAVERGA MOLDADA IN LOCO EM CONCRETO PARA VÃOS DE ATÉ 1,5 M DE COMPRIMENTO. AF_03/2016					5,60	M	(0,8+0,3+0,3)*4
5.1.3	VERGA MOLDADA IN LOCO EM CONCRETO PARA JANELAS COM ATÉ 1,5 M DE VÃO. AF_03/2016					4,80	M	(0,8+0,2+0,2)x4
5.1.4	VERGA MOLDADA IN LOCO EM CONCRETO PARA PORTAS COM ATÉ 1,5 M DE VÃO. AF_03/2016					4,70	M	(0,90+0,20+0,20)+(0,70+0,20+0,20)+(0,70+0,20+0,20)+(0,80+0,20+0,20)
5.1.5	RASGO LINEAR MANUAL EM ALVENARIA, PARA ELETRODUTOS, DIÂMETROS MENORES OU IGUAIS A 40 MM. AF_09/2023					12,90	M	1,40x4 + 1,90x3 + 1,00 + 0,60
5.1.6	RASGO LINEAR MANUAL EM ALVENARIA, PARA RAMAIS/ DISTRIBUIÇÃO DE INSTALAÇÕES HIDRÁULICAS, DIÂMETROS MAIORES QUE 40 MM E MENORES OU IGUAIS A 75 MM. AF_09/2023					2,60	M	
5.1.7	RASGO LINEAR MANUAL EM ALVENARIA, PARA RAMAIS/ DISTRIBUIÇÃO DE INSTALAÇÕES HIDRÁULICAS, DIÂMETROS MENORES OU IGUAIS A 40 MM. AF_09/2023					20,73	M	(0,4*3)+(0,8+2,35+2,35+1,88+2,35+1,2+2,3+0,4+2,3+2,3+0,25+0,25+0,4+0,4)
5.1.8	QUEBRA EM ALVENARIA PARA INSTALAÇÃO DE CAIXA DE TOMADA (4X4 OU 4X2). AF_09/2023					4,00	UND	
5.1.9	CHUMBAMENTO LINEAR EM ALVENARIA PARA ELETRODUTOS COM DIÂMETROS MENORES OU IGUAIS A 40 MM. AF_09/2023					12,90	M	
5.1.10	CHUMBAMENTO LINEAR EM ALVENARIA PARA RAMAIS/DISTRIBUIÇÃO DE INSTALAÇÕES HIDRÁULICAS COM DIÂMETROS MENORES OU IGUAIS A 40 MM. AF_09/2023					20,73	M	
5.1.11	CHUMBAMENTO LINEAR EM ALVENARIA PARA RAMAIS/DISTRIBUIÇÃO DE INSTALAÇÕES HIDRÁULICAS COM DIÂMETROS MAIORES QUE 40 MM E MENORES OU IGUAIS A 75 MM. AF_09/2023					2,60	M	
5.2 MURO DE PEDRA								
5.2.1	PEDRA ARGAMASSADA COM CIMENTO E AREIA 1:3, 40% DE ARGAMASSA EM VOLUME - AREIA E PEDRA DE MÃO COMERCIAIS - FORNECIMENTO E ASSENTAMENTO. AF_08/2022					1,58	M3	
		Compr.	Altura	Área	Largura			
	MURO DE ALVENARIA DE PEDRA	7,00	1,50	10,50	0,15			
5.2.2	REASSENTAMENTO DE PEDRA ARGAMASSADA COM CIMENTO E AREIA 1:3, 40% DE ARGAMASSA EM VOLUME - AREIA E PEDRA DE MÃO COMERCIAIS - FORNECIMENTO E ASSENTAMENTO. AF_08/2022					2,03	M3	
		Compr.	Altura	Área	Largura			
	MURO DE ALVENARIA DE PEDRA	3,70	1,50	5,55	0,15			
	MURO DE ALVENARIA DE PEDRA	5,30	1,50	7,95	0,15			
6 RAMPA								
6.1	EXECUÇÃO DE PASSEIO (CALÇADA) OU PISO DE CONCRETO COM CONCRETO MOLDADO IN LOCO, FEITO EM OBRA, ACABAMENTO CONVENCIONAL, ESPESSURA 8 CM, ARMADO. AF_08/2022					6,96	M2	
		Compr.	Largura		Área			
	Rampa de acesso	5,80	1,20		6,96 m ²			

MEMÓRIA DE CÁLCULO

ITEM						QUANTIDADE	UNIDADE	OBSERVAÇÕES
		Compr.	Altura	Repet.	Área			
	Divisória frontal	0,80	2,00	2,00	3,20			
	Divisória lateral	1,08	2,00	2,00	4,32			
7.2	BEIRAL							
7.2.1	CHAPISCO APLICADO NO TETO OU EM ESTRUTURA, COM DESEMPENADEIRA DENTADA. ARGAMASSA INDUSTRIALIZADA COM PREPARO EM MISTURADOR 300 KG. AF_10/2022					18,10	M2	
7.2.2	MASSA ÚNICA, PARA RECEBIMENTO DE PINTURA, EM ARGAMASSA TRAÇO 1:2:8, PREPARO MECÂNICO COM BETONEIRA 400L, APLICADA MANUALMENTE EM TETO, ESPESSURA DE 10MM, COM EXECUÇÃO DE TALISCAS. AF_03/2015					18,10	M2	
7.2.3	FUNDO SELADOR ACRÍLICO, APLICAÇÃO MANUAL EM TETO, UMA DEMÃO. AF_04/2023					18,10	M2	
7.2.4	PINTURA LÁTEX ACRÍLICA PREMIUM, APLICAÇÃO MANUAL EM TETO, DUAS DEMÃOS. AF_04/2023					18,10	M2	
8	ESQUADRIAS							
8.1	PORTA EM ALUMÍNIO DE ABRIR TIPO VENEZIANA COM GUARNIÇÃO, FIXAÇÃO COM PARAFUSOS - FORNECIMENTO E INSTALAÇÃO. AF_12/2019					14,75	M2	
		Larg.	Altura	Área				
	Depósito	0,80	2,10	1,68				
	Banheiro PNE	0,90	3,10	2,79				
	Banheiro feminino	0,70	4,10	2,87				
	Banheiro Masculino	0,70	5,10	3,57				
	Sanitários (4x)	0,60	1,60	3,84				
8.2	JANELA EM ALUMÍNIO TIPO VENEZIANA COM GUARNIÇÃO, FIXAÇÃO COM PARAFUSOS - FORNECIMENTO E INSTALAÇÃO. AF_12/2019					1,92	M2	
		Larg.	Altura	Área	Repetições			
	JA 80X60	0,80	0,60	0,48	4			
8.3	PEITORIL LINEAR EM GRANITO OU MÁRMORE, L = 15CM, COMPRIMENTO DE ATÉ 2M, ASSENTADO COM ARGAMASSA 1:6 COM ADITIVO. AF_11/2020					3,36	M	0,84x4
8.4	FECHADURA DE EMBUTIR COM CILINDRO, EXTERNA, COMPLETA, ACABAMENTO PADRÃO MÉDIO, INCLUSO EXECUÇÃO DE FURO - FORNECIMENTO E INSTALAÇÃO. AF_12/2019					4,00	UND	
8.5	FECHADURA DE EMBUTIR PARA PORTA DE BANHEIRO, COMPLETA, ACABAMENTO PADRÃO POPULAR, INCLUSO EXECUÇÃO DE FURO - FORNECIMENTO E INSTALAÇÃO. AF_12/2019					4,00	UND	
9	FORRO PVC BANHEIRO							
9.1	FORRO EM RÉGUAS DE PVC, LISO, PARA AMBIENTES COMERCIAIS, INCLUSIVE ESTRUTURA BIDIRECIONAL DE FIXAÇÃO. AF_08/2023_PS					25,34	M2	
				Área				
	Banheiro PNE			5,20				
	Banheiro feminino			5,20				
	Banheiro Masculino			5,20				
	Depósito			9,74				
10	COBERTURA							
10.1	TRAMA DE MADEIRA COMPOSTA POR RIPAS, CAIBROS E TERÇAS PARA TELHADOS DE MAIS QUE 2 ÁGUAS PARA TELHA CERÂMICA CAPA-CANAL, INCLUSO TRANSPORTE VERTICAL. AF_07/2019					56,53	M2	
10.2	FABRICAÇÃO E INSTALAÇÃO DE PONTALETES DE MADEIRA NÃO APARELHADA PARA TELHADOS COM MAIS QUE 2 ÁGUAS E COM TELHA CERÂMICA OU DE CONCRETO EM EDIFÍCIO RESIDENCIAL TÉRREO, INCLUSO TRANSPORTE VERTICAL. AF_07/2019					56,53	M2	

MEMÓRIA DE CÁLCULO

ITEM	QUANTIDADE	UNIDADE	OBSERVAÇÕES	
10.3	56,53	M2		
10.4	22,98	M	3,74+3,74+3,64+3,73+3,73+4,4	
10.5	32,74	M	11,9+6,36+9,18+5,3	
10.6	17,00	UND		
11	PAVIMENTAÇÃO INTERNA			
11.1	25,34	M2		
	Larg.	Comp.	Área	
	Banheiro PNE	2,00	2,60	5,20
	Banheiro feminino	2,00	2,60	5,20
	Banheiro Masculino	2,00	2,60	5,20
	Depósito			9,74
11.2	25,34	M2		
11.3	3,42	M		
12	PAVIMENTAÇÃO EXTERNA			
12.1	20,17	M2		
	Larg.	Comp.	Área	
	Circulação	1,20	6,45	7,74 m ²
	Rampa	5,80	1,20	6,96 m ²
	Calçada	1,20	4,56	5,47 m ²
12.2	7,74	M2		
12.3	12,43	M2		
	Compr.	Largura	Área	
	Rampa	5,80	1,20	6,96 m ²
	Calçada	1,20	4,56	5,47 m ²
13	INSTALAÇÕES HIDROSSANITÁRIAS			
13.1	ÁGUA FRIA			

MEMÓRIA DE CÁLCULO

ITEM	QUANTIDADE	UNIDADE	OBSERVAÇÕES	
13.1.1	CAIXA EM CONCRETO PRÉ-MOLDADO PARA ABRIGO DE HIDRÔMETRO COM DN 20 (½") □ FORNECIMENTO E INSTALAÇÃO. AF_11/2016	1,00	UND	
13.1.2	TUBO, PVC, SOLDÁVEL, DN 25MM, INSTALADO EM RAMAL OU SUB-RAMAL DE ÁGUA - FORNECIMENTO E INSTALAÇÃO. AF_06/2022	34,05	M	
13.1.3	JOELHO 90 GRAUS, PVC, SOLDÁVEL, DN 25MM, INSTALADO EM RAMAL OU SUB-RAMAL DE ÁGUA - FORNECIMENTO E INSTALAÇÃO. AF_06/2022	20,00	UND	
13.1.4	JOELHO 90 GRAUS COM BUCHA DE LATÃO, PVC, SOLDÁVEL, DN 25MM, X 3/4 INSTALADO EM RAMAL OU SUB-RAMAL DE ÁGUA - FORNECIMENTO E INSTALAÇÃO. AF_06/2022	5,00	UND	
13.1.5	TE, PVC, SOLDÁVEL, DN 25MM, INSTALADO EM RAMAL OU SUB-RAMAL DE ÁGUA - FORNECIMENTO E INSTALAÇÃO. AF_06/2022	5,00	UND	
13.1.6	TÊ COM BUCHA DE LATÃO NA BOLSA CENTRAL, PVC, SOLDÁVEL, DN 25MM X 3/4, INSTALADO EM RAMAL OU SUB-RAMAL DE ÁGUA - FORNECIMENTO E INSTALAÇÃO. AF_06/2022	3,00	UND	
13.1.7	LAVATORIO / CUBA DE SOBREPOR, OVAL PEQUENA, DE LOUCA BRANCA, SEM LADRAO, DIMENSOES *44 X 31* CM (L X C)	1,00	UND	
13.1.8	LAVATORIO / CUBA DE SOBREPOR, RETANGULAR, DE LOUCA BRANCA, COM LADRAO, DIMENSOES *52 X 45* CM (L X C)	2,00	UND	
13.1.9	TORNEIRA CROMADA DE MESA, 1/2" □ OU 3/4", PARA LAVATÓRIO, PADRÃO MÉDIO - FORNECIMENTO E INSTALAÇÃO. AF_01/2020	3,00	UND	
13.1.10	ENGATE FLEXÍVEL EM PLÁSTICO BRANCO, 1/2" X 30CM - FORNECIMENTO E INSTALAÇÃO. AF_01/2020	3,00	UND	
13.1.11	VÁLVULA EM METAL CROMADO 1.1/2" X 1.1/2" PARA TANQUE OU LAVATÓRIO, COM OU SEM LADRÃO - FORNECIMENTO E INSTALAÇÃO. AF_01/2020	3,00	UND	
13.1.12	SIFÃO DO TIPO GARRAFA EM METAL CROMADO 1 X 1.1/2" - FORNECIMENTO E INSTALAÇÃO. AF_01/2020	3,00	UND	
13.1.13	INSTALAÇÃO DAS CUBAS	3,00	UND	
13.1.14	CAIXA D'ÁGUA / RESERVATORIO EM POLIETILENO, 500 LITROS, COM TAMPÁ	1,00	UND	
13.1.15	TORNEIRA DE BOIA PARA CAIXA D'ÁGUA, ROSCÁVEL, 1" - FORNECIMENTO E INSTALAÇÃO. AF_08/2021	1,00	UND	
13.1.16	ADAPTADOR COM FLANGE E ANEL DE VEDAÇÃO, CPVC, ROSCÁVEL, DN 28 MM, INSTALADO EM RESERVAÇÃO DE ÁGUA DE EDIFICAÇÃO QUE POSSUA RESERVATÓRIO DE FIBRA/FIBROCIMENTO - FORNECIMENTO E INSTALAÇÃO. AF_06/2016	2,00	UND	
13.1.17	REGISTRO DE PRESSÃO BRUTO, LATÃO, ROSCÁVEL, 1/2", COM ACABAMENTO E CANOPLA CROMADOS - FORNECIMENTO E INSTALAÇÃO. AF_08/2021	3,00	UND	
13.1.18	REGISTRO DE GAVETA BRUTO, LATÃO, ROSCÁVEL, 1", COM ACABAMENTO E CANOPLA CROMADOS - FORNECIMENTO E INSTALAÇÃO. AF_08/2021	1,00	UND	
13.1.19	REGISTRO DE ESFERA, PVC, SOLDÁVEL, COM VOLANTE, DN 25 MM - FORNECIMENTO E INSTALAÇÃO. AF_08/2021	2,00	UND	
13.1.20	BARRA DE APOIO RETA, EM ACO INOX POLIDO, COMPRIMENTO 70 CM, FIXADA NA PAREDE - FORNECIMENTO E INSTALAÇÃO. AF_01/2020	2,00	UND	
13.1.21	BARRA DE APOIO RETA, EM ACO INOX POLIDO, COMPRIMENTO 80 CM, FIXADA NA PAREDE - FORNECIMENTO E INSTALAÇÃO. AF_01/2020	2,00	UND	
13.2	ESGOTO SANITÁRIO			
13.2.1	TUBO PVC, SERIE NORMAL, ESGOTO PREDIAL, DN 40 MM, FORNECIDO E INSTALADO EM RAMAL DE DESCARGA OU RAMAL DE ESGOTO SANITÁRIO. AF_08/2022	2,50	M	
13.2.2	TUBO PVC, SERIE NORMAL, ESGOTO PREDIAL, DN 50 MM, FORNECIDO E INSTALADO EM RAMAL DE DESCARGA OU RAMAL DE ESGOTO SANITÁRIO. AF_08/2022	11,40	M	
13.2.3	TUBO PVC, SERIE NORMAL, ESGOTO PREDIAL, DN 100 MM, FORNECIDO E INSTALADO EM RAMAL DE DESCARGA OU RAMAL DE ESGOTO SANITÁRIO. AF_08/2022	15,50	M	
13.2.4	VASO SANITÁRIO SIFONADO COM CAIXA ACOPLADA LOUÇA BRANCA, INCLUSO ENGATE FLEXÍVEL EM PLÁSTICO BRANCO, 1/2 X 40CM - FORNECIMENTO E INSTALAÇÃO. AF_01/2020	4,00	UND	
13.2.5	VASO SANITÁRIO SIFONADO PCD COM CAIXA ACOPLADA LOUÇA BRANCA, INCLUSO ENGATE FLEXÍVEL EM PLÁSTICO BRANCO, 1/2 X 40CM - FORNECIMENTO E INSTALAÇÃO. AF_01/2020	1,00	UND	

MEMÓRIA DE CÁLCULO

ITEM	QUANTIDADE	UNIDADE	OBSERVAÇÕES	
13.2.6	ASSENTO SANITÁRIO CONVENCIONAL - FORNECIMENTO E INSTALACAO. AF_01/2020	5,00	UND	
13.2.7	CAIXA SIFONADA, COM GRELHA QUADRADA, PVC, DN 150 X 150 X 50 MM, JUNTA SOLDÁVEL, FORNECIDA E INSTALADA EM RAMAL DE DESCARGA OU EM RAMAL DE ESGOTO SANITÁRIO. AF_08/2022	3,00	UND	
13.2.8	PROLONGAMENTO / PROLONGADOR PARA CAIXA SIFONADA, PVC, 150 MM X 200 MM (NBR 5688)	3,00	UND	
13.2.9	CAIXA ENTERRADA HIDRÁULICA RETANGULAR EM ALVENARIA COM TIJOLOS CERÂMICOS MACIÇOS, DIMENSÕES INTERNAS: 0,8X0,8X0,6 M PARA REDE DE DRENAGEM. AF_12/2020	1,00	UND	
13.2.10	TERMINAL DE VENTILAÇÃO, PVC, SÉRIE NORMAL, ESGOTO PREDIAL, DN 50 MM, JUNTA SOLDÁVEL, FORNECIDO E INSTALADO EM PRUMADA DE ESGOTO SANITÁRIO OU VENTILAÇÃO. AF_08/2022	1,00	UND	
13.2.11	JOELHO 45 GRAUS, PVC, SERIE NORMAL, ESGOTO PREDIAL, DN 40 MM, JUNTA SOLDÁVEL, FORNECIDO E INSTALADO EM RAMAL DE DESCARGA OU RAMAL DE ESGOTO SANITÁRIO. AF_08/2022	4,00	UND	
13.2.12	JOELHO 45 GRAUS, PVC, SERIE NORMAL, ESGOTO PREDIAL, DN 50 MM, JUNTA ELÁSTICA, FORNECIDO E INSTALADO EM RAMAL DE DESCARGA OU RAMAL DE ESGOTO SANITÁRIO. AF_08/2022	6,00	UND	
13.2.13	JOELHO 45 GRAUS, PVC, SERIE NORMAL, ESGOTO PREDIAL, DN 100 MM, JUNTA ELÁSTICA, FORNECIDO E INSTALADO EM RAMAL DE DESCARGA OU RAMAL DE ESGOTO SANITÁRIO. AF_08/2022	3,00	UND	
13.2.14	JOELHO 90 GRAUS, PVC, SERIE NORMAL, ESGOTO PREDIAL, DN 40 MM, JUNTA SOLDÁVEL, FORNECIDO E INSTALADO EM RAMAL DE DESCARGA OU RAMAL DE ESGOTO SANITÁRIO. AF_08/2022	6,00	UND	
13.2.15	JOELHO 90 GRAUS, PVC, SERIE NORMAL, ESGOTO PREDIAL, DN 50 MM, JUNTA ELÁSTICA, FORNECIDO E INSTALADO EM PRUMADA DE ESGOTO SANITÁRIO OU VENTILAÇÃO. AF_08/2022	3,00	UND	
13.2.16	JOELHO 90 GRAUS, PVC, SERIE NORMAL, ESGOTO PREDIAL, DN 100 MM, JUNTA ELÁSTICA, FORNECIDO E INSTALADO EM RAMAL DE DESCARGA OU RAMAL DE ESGOTO SANITÁRIO. AF_08/2022	5,00	UND	
13.2.17	JUNÇÃO SIMPLES, PVC, SERIE NORMAL, ESGOTO PREDIAL, DN 50 X 50 MM, JUNTA ELÁSTICA, FORNECIDO E INSTALADO EM RAMAL DE DESCARGA OU RAMAL DE ESGOTO SANITÁRIO. AF_08/2022	1,00	UND	
13.2.18	JUNCAO SIMPLES DE REDUCAO, PVC, DN 100 X 50 MM, SERIE NORMAL PARA ESGOTO PREDIAL	3,00	UND	
13.2.19	JUNÇÃO SIMPLES, PVC, SERIE NORMAL, ESGOTO PREDIAL, DN 100 X 100 MM, JUNTA ELÁSTICA, FORNECIDO E INSTALADO EM RAMAL DE DESCARGA OU RAMAL DE ESGOTO SANITÁRIO. AF_08/2022	4,00	UND	
13.2.20	LUVA SIMPLES, PVC, SERIE NORMAL, ESGOTO PREDIAL, DN 50 MM, JUNTA ELÁSTICA, FORNECIDO E INSTALADO EM RAMAL DE DESCARGA OU RAMAL DE ESGOTO SANITÁRIO. AF_08/2022	14,00	UND	
13.2.21	LUVA SIMPLES, PVC, SERIE NORMAL, ESGOTO PREDIAL, DN 100 MM, JUNTA ELÁSTICA, FORNECIDO E INSTALADO EM RAMAL DE DESCARGA OU RAMAL DE ESGOTO SANITÁRIO. AF_08/2022	18,00	UND	
13.2.22	TE, PVC, SERIE NORMAL, ESGOTO PREDIAL, DN 50 X 50 MM, JUNTA ELÁSTICA, FORNECIDO E INSTALADO EM RAMAL DE DESCARGA OU RAMAL DE ESGOTO SANITÁRIO. AF_08/2022	4,00	UND	
13.2.23	TE, PVC, SERIE NORMAL, ESGOTO PREDIAL, DN 100 X 100 MM, JUNTA ELÁSTICA, FORNECIDO E INSTALADO EM RAMAL DE DESCARGA OU RAMAL DE ESGOTO SANITÁRIO. AF_08/2022	3,00	UND	
13.2.24	TANQUE SÉPTICO CIRCULAR, EM CONCRETO PRÉ-MOLDADO, DIÂMETRO INTERNO = 1,88 M, ALTURA INTERNA = 2,00 M, VOLUME ÚTIL: 5552 L. AF_12/2020_PA	1,00	UND	
13.2.25	FILTRO ANAERÓBIO CIRCULAR, EM CONCRETO PRÉ-MOLDADO, DIÂMETRO INTERNO = 1,88 M, ALTURA INTERNA = 1,50 M, VOLUME ÚTIL: 3533 L (PARA 19 CONTRIBUINTES). AF_12/2020_PA	1,00	UND	
13.3	DRENAGEM PLUVIAL			
13.3.1	TUBO PVC, SÉRIE R, ÁGUA PLUVIAL, DN 100 MM, FORNECIDO E INSTALADO EM RAMAL DE ENCAMINHAMENTO. AF_06/2022	14,40	M	
13.3.2	CAIXA ENTERRADA HIDRÁULICA RETANGULAR EM ALVENARIA COM TIJOLOS CERÂMICOS MACIÇOS, DIMENSÕES INTERNAS: 0,6X0,6X0,6 M PARA REDE DE DRENAGEM. AF_12/2020	2,00	UND	

MEMÓRIA DE CÁLCULO

ITEM	QUANTIDADE	UNIDADE	OBSERVAÇÕES
13.3.3	15,00	UND	
13.3.4	15,00	UND	
14	INSTALAÇÕES ELÉTRICAS		
14.1	1,00	UND	
14.2	27,20	M	
14.3	0,53	M3	1,90x0,40x0,70
14.4	1,90	M	
14.5	0,53	M3	
14.6	1,00	UND	
14.7	26,82	M	
14.8	24,00	UND	
14.9	12,90	M	
14.10	94,08	M	
14.11	43,71	M	
14.12	4,00	UND	
14.13	1,00	UND	
14.14	1,00	UND	
14.15	17,00	UND	
14.16	3,00	UND	
14.17	1,00	UND	

MEMÓRIA DE CÁLCULO

ITEM	QUANTIDADE	UNIDADE	OBSERVAÇÕES			
14.18	DISPOSITIVO DR, 4 POLOS, SENSIBILIDADE DE 30 MA, CORRENTE DE 25 A, TIPO AC	1,00	UND			
15	COMPLEMENTAÇÃO					
15.1	PAPELEIRA DE PAREDE EM METAL CROMADO SEM TAMP, INCLUSO FIXAÇÃO. AF_01/2020	5,00	UND			
15.2	SABONETEIRA PLASTICA TIPO DISPENSER PARA SABONETE LIQUIDO COM RESERVATORIO 800 A 1500 ML, INCLUSO FIXAÇÃO. AF_01/2020	3,00	UND			
15.3	FORNECIMENTO E INSTALAÇÃO DE GRADIL EM AÇO GALVANIZADOS, DE 1,00 METRO DE ALTURA X 1,00 METRO DE COMPRIMENTO, NA COR PRETA, COM PINTURA EM TINTA EPÓXI BASE ÁGUA, DILUENTE EPÓXI, COMPOSTO POR: TUBO METÁLICO QUADRADO - 50MM X 50MM X 2,25MM; TUBO METÁLICO REDONDO - 20MM X 1,50MM; TUBO METÁLICO QUADRADO - 20MM X 20MM X 2,25MM; CHAPA METÁLICA (CHUMBADOR) - 100MM X 100MM X 4,25MM; PARAFUSOS PARA FIXAÇÃO. ESPECIFICAÇÕES CONFORME DETALHAMENTO EM PROJETO	22,61	MTR			
	Local	Compr.				
	Circulação	6,44				
	Rampa	5,80	5,80	1,20		
	Calçada	3,37				
15.4	Lixeira de plástico d=40cm	7,00	UND			
15.5	TOALHEIRO PLASTICO TIPO DISPENSER PARA PAPEL TOALHA INTERFOLHADO	3,00	UND			
15.6	ESPELHO CRISTAL, ESPESSURA 4 MM, ADERIDO COM ADESIVO FIXA-ESPELHO, COM MOLDURA DE MADEIRA APARAFUSADA NA PAREDE, COM ÁREA MENOR OU IGUAL A 1,0 M2. AF_01/2021	1,44	M2	3 espelhos de 60CMX80CM		
15.7	CABIDE/GANCHO DE BANHEIRO SIMPLES EM METAL CROMADO	7,00	UND			
15.8	REINSTALAÇÃO DE ALAMBRADO PARA QUADRA POLIESPORTIVA, ESTRUTURADO POR TUBOS DE AÇO GALVANIZADO	92,00	M2			
		Compr.	Altura	Área		
	Quadra Esportiva	23	4	92		
15.9	GRADIL EM FERRO FIXADO EM VÃOS DE JANELAS, FORMADO POR BARRAS CHATAS DE 25X4,8 MM. AF_04/2019	3,36	M2	2X0,80X2,10		
16	SERVIÇOS FINAIS					
16.1	LIMPEZA DE SUPERFÍCIE COM JATO DE ALTA PRESSÃO. AF_04/2019	56,53	M2			
16.2	LIMPEZA DE PISO CERÂMICO OU PORCELANATO UTILIZANDO DETERGENTE NEUTRO E ESCOVAÇÃO MANUAL. AF_04/2019	33,08	M2			

GARIBALDI, 13 DE MAIO DE 2024.

Francisco Giordani
SECRETÁRIO MUNICIPAL DE ESPORTE E LAZER

Michel Lima Levien
ENGENHEIRO CIVIL
CREA / RS 202818

COMPOSIÇÃO BDI - SERVIÇOS

TIPO DE OBRA **CONSTRUÇÃO E REFORMA DE EDIFÍCIOS**

REGIME DE CONTRIBUIÇÃO PREVIDENCIÁRIA **NÃO DESONERADO**

ESTIMATIVA DE PERCENTUAL DA BASE DE CÁLCULO PARA O ISS **100,00%**

ALÍQUOTA ISS **3,00%**

ITENS	SIGLAS	% ADOTADO	1º QUARTIL	MÉDIO	3º QUARTIL
ADMINISTRAÇÃO CENTRAL	AC	4,00%	3,00%	4,00%	5,50%
SEGURO E GARANTIA	SG	1,00%	0,80%	0,80%	1,00%
RISCO	R	1,27%	0,97%	1,27%	1,27%
DESPESAS FINANCEIRAS	DF	1,39%	0,59%	1,23%	1,39%
LUCRO	L	7,40%	6,16%	7,40%	8,96%
TRIBUTOS (COFINS = 3,00% E PIS = 0,65%)	CP	3,65%	3,65%	3,65%	3,65%
IMPOSTO SOBRE SERVIÇOS (ISS)	ISS	3,00%	0,00%	2,50%	5,00%
BDI SEM DESONERAÇÃO (FÓRMULA ACÓRDÃO TCU)	BDI PAD	23,96%	20,34%	22,12%	25,00%

O VALOR DO BDI FOI CALCULADO COM O EMPREGO DA SEGUINTE FÓRMULA:

$$BDI PAD = ((1 + AC + SG + R) \times (1 + DF) \times (1 + L)) / ((1 - CP - ISS)) - 1$$

DECLARO, PARA OS DEVIDOS FINS, QUE, CONFORME LEGISLAÇÃO TRIBUTÁRIA MUNICIPAL, A BASE DE CÁLCULO PARA ESTA OBRA É DE 100,00%, COM A RESPECTIVA ALÍQUOTA DE 3,00%. A BASE DE CÁLCULO FOI OBTIDA ATRAVÉS DA MÉDIA PONDERADA DOS PERCENTUAIS DE MÃO DE OBRA E DE MATERIAL DE CADA SERVIÇO DA PLANILHA ORÇAMENTÁRIA.

GARIBALDI, 13 DE MAIO DE 2024.

Francisco Giordani
SECRETÁRIO MUNICIPAL DE ESPORTE E LAZER

Michel Lima Levien
ENGENHEIRO CIVIL
CREA / RS 202818

COMPOSIÇÃO BDI - FORNECIMENTO DE MATERIAIS E EQUIPAMENTOS

TIPO DE OBRA	FORNECIMENTO DE MATERIAIS E EQUIPAMENTOS (AQUISIÇÃO INDIRETA - EM CONJUNTO COM LICITAÇÃO DE OBRAS)
REGIME DE CONTRIBUIÇÃO PREVIDENCIÁRIA	NÃO DESONERADO
ESTIMATIVA DE PERCENTUAL DA BASE DE CÁLCULO PARA O ISS	100,00%
ALÍQUOTA ISS	3,00%

ITENS	SIGLAS	% ADOTADO	1º QUARTIL	MÉDIO	3º QUARTIL
ADMINISTRAÇÃO CENTRAL	AC	3,45%	1,50%	3,45%	4,49%
SEGURO E GARANTIA	SG	0,48%	0,30%	0,48%	0,82%
RISCO	R	0,85%	0,56%	0,85%	0,89%
DESPESAS FINANCEIRAS	DF	0,85%	0,85%	0,85%	1,11%
LUCRO	L	5,11%	3,50%	5,11%	6,22%
TRIBUTOS (COFINS = 3,00% E PIS = 0,65%)	CP	3,65%	3,65%	3,65%	3,65%
IMPOSTO SOBRE SERVIÇOS (ISS)	ISS	3,00%	0,00%	2,50%	5,00%
BDI SEM DESONERAÇÃO (FÓRMULA ACÓRDÃO TCU)	BDI PAD	18,98%	11,10%	14,02%	16,80%

O VALOR DO BDI FOI CALCULADO COM O EMPREGO DA SEGUINTE FÓRMULA:

$$BDI PAD = ((1 + AC + SG + R) \times (1 + DF) \times (1 + L)) / ((1 - CP - ISS)) - 1$$

CONFORME JURISPRIDÊNCIA DO TRIBUNAL DE CONTAS DA UNIÃO, CONSOLIDADA NA **SÚMULA TCU 253 / 2010**:
"COMPROVADA A INVIABILIDADE TÉCNICO-ECONÔMICA DE PARCELAMENTO DO OBJETO DA LICITAÇÃO, NOS TERMOS DA LEGISLAÇÃO EM VIGOR, OS ITENS DE FORNECIMENTO DE MATERIAIS E EQUIPAMENTOS DE NATUREZA ESPECÍFICA QUE POSSAM SER FORNECIDOS POR EMPRESAS COM ESPECIALIDADES PRÓPRIAS E DIVERSAS E QUE REPRESENTEM PERCENTUAL SIGNIFICATIVO DO PREÇO GLOBAL DA OBRA DEVEM APRESENTAR INCIDÊNCIA DE TAXA DE BONIFICAÇÃO E DESPESAS INDIRETAS - BDI REDUZIDA EM RELAÇÃO À TAXA APLICÁVEL AOS DEMAIS ITENS."

GARIBALDI, 13 DE MAIO DE 2024.

Francisco Giordani
SECRETÁRIO MUNICIPAL DE ESPORTE E LAZER

Michel Lima Levien
ENGENHEIRO CIVIL
CREA / RS 202818

DISTÂNCIA MÉDIA DE TRANSPORTE - DMT

ITEM	ORIGEM	DESTINO	DISTÂNCIA	REVESTIMENTO	OBSERVAÇÕES
EQUIPAMENTOS	EMPREITEIRA	OBRA	32,22 km	RODOVIA PAVIMENTADA	DISTÂNCIA MÉDIA
AGREGADOS	FORNECEDOR	OBRA	27,45 km	RODOVIA PAVIMENTADA	DISTÂNCIA MÉDIA
SOLO	OBRA	BOTA-FORA	1,50 km	REVESTIMENTO PRIMÁRIO	BOTA-FORA
CM-30 e RR-2C	FORNECEDOR	OBRA	96,80 km	RODOVIA PAVIMENTADA	DISTÂNCIA MÉDIA
CAP 50/70	FORNECEDOR	USINA DE ASFALTO	91,73 km	RODOVIA PAVIMENTADA	DISTÂNCIA MÉDIA
CBUQ	USINA DE ASFALTO	OBRA	25,55 km	RODOVIA PAVIMENTADA	DISTÂNCIA MÉDIA
ARTEFATOS DE CONCRETO	FORNECEDOR	OBRA	30,65 km	RODOVIA PAVIMENTADA	DISTÂNCIA MÉDIA

GARIBALDI, 13 DE MAIO DE 2024.

Francisco Giordani
SECRETÁRIO MUNICIPAL DE ESPORTE E LAZER

Michel Lima Levien
ENGENHEIRO CIVIL
CREA / RS 202818

ENCARGOS SOCIAIS SOBRE A MÃO DE OBRA

RIO GRANDE DO SUL

CÓDIGO	DESCRIÇÃO	COM DESONERAÇÃO		SEM DESONERAÇÃO	
		HORISTA	MENSALISTA	HORISTA	MENSALISTA
GRUPO A					
A1	INSS	0,00%	0,00%	20,00%	20,00%
A2	SESI	1,50%	1,50%	1,50%	1,50%
A3	SENAI	1,00%	1,00%	1,00%	1,00%
A4	INCRA	0,20%	0,20%	0,20%	0,20%
A5	SEBRAE	0,60%	0,60%	0,60%	0,60%
A6	SALÁRIO EDUCAÇÃO	2,50%	2,50%	2,50%	2,50%
A7	SEGURO CONTRA ACIDENTES DE TRABALHO	3,00%	3,00%	3,00%	3,00%
A8	FGTS	8,00%	8,00%	8,00%	8,00%
A9	SECONCI	0,00%	0,00%	0,00%	0,00%
A	SUBTOTAL	16,80%	16,80%	36,80%	36,80%
GRUPO B					
B1	REPOUSO SEMANAL REMUNERADO	17,93%	NÃO INCIDE	17,93%	NÃO INCIDE
B2	FERIADOS	4,24%	NÃO INCIDE	4,24%	NÃO INCIDE
B3	AUXÍLIO - EFERMIDADE	0,85%	0,64%	0,85%	0,64%
B4	13º SALÁRIO	11,02%	8,33%	11,02%	8,33%
B5	LICENÇA PATERNIDADE	0,06%	0,04%	0,06%	0,04%
B6	FALTAS JUSTIFICADAS	0,73%	0,56%	0,73%	0,56%
B7	DIAS DE CHUVAS	1,55%	NÃO INCIDE	1,55%	NÃO INCIDE
B8	AUXÍLIO ACIDENTE DE TRABALHO	0,10%	0,08%	0,10%	0,08%
B9	FÉRIAS GOZADAS	11,56%	8,74%	11,56%	8,74%
B10	SALÁRIO MATERNIDADE	0,04%	0,03%	0,04%	0,03%
B	SUBTOTAL	48,08%	18,42%	48,08%	18,42%
GRUPO C					
C1	AVISO PRÉVIO INDENIZADO	4,59%	3,47%	4,59%	3,47%
C2	AVISO PRÉVIO TRABALHADO	0,11%	0,08%	0,11%	0,08%
C3	FÉRIAS INDENIZADAS	2,26%	1,71%	2,26%	1,71%
C4	DEPÓSITO RESCISÃO SEM JUSTA CAUSA	2,55%	1,93%	2,55%	1,93%
C5	INDENIZAÇÃO ADICIONAL	0,39%	0,29%	0,39%	0,29%
C	SUBTOTAL	9,90%	7,48%	9,90%	7,48%
GRUPO D					
D1	REINCIDÊNCIA DE GRUPO A SOBRE GRUPO B	8,08%	3,09%	17,69%	6,78%
D2	REINCIDÊNCIA DE GRUPO A SOBRE AVISO PRÉVIO TRABALHADO E REINCIDÊNCIA DO FGTS SOBRE AVISO PRÉVIO INDENIZADO	0,39%	0,29%	0,41%	0,31%
D	SUBTOTAL	8,47%	3,38%	18,10%	7,09%
A + B + C + D	TOTAL	83,25%	46,08%	112,88%	69,79%

DECLARO, PARA OS DEVIDOS FINS, QUE A COMPOSIÇÃO ANALÍTICA DOS ENCARGOS SOCIAIS ADOTADA ESTÁ COMPATÍVEL COM A TABELA SINAPI-RS NA DATA-BASE ADOTADA (FEVEREIRO/2024), REGIME NÃO DESONERADO.

GARIBALDI, 13 DE MAIO DE 2024.

Francisco Giordani
SECRETÁRIO MUNICIPAL DE ESPORTE E LAZER

Michel Lima Levien
ENGENHEIRO CIVIL
202818

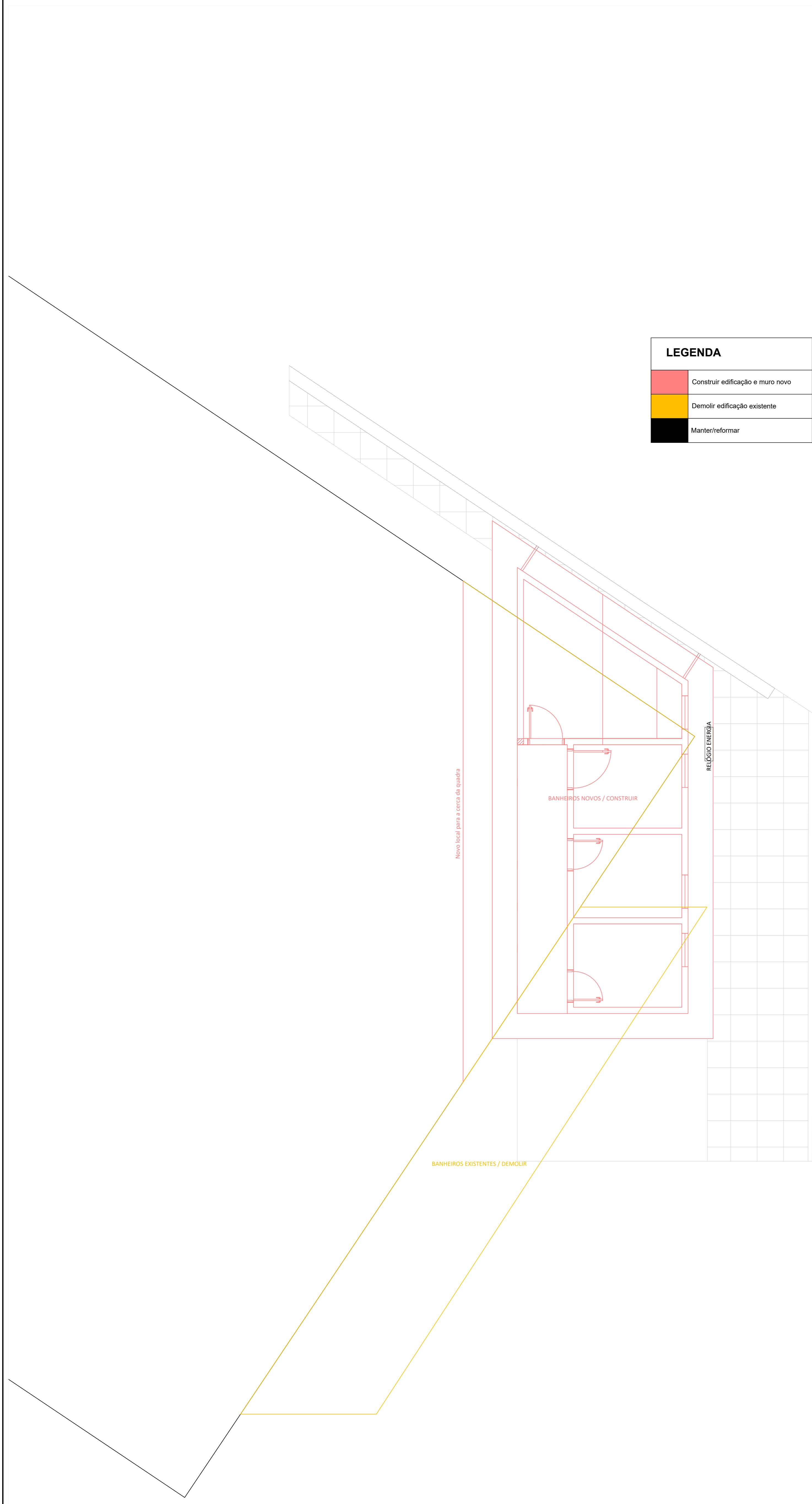

PLANTA DEMOLIR E CONSTRUIR - BANHEIROS MARTINI
Escala: 1/100

LEGENDA	
	Construir edificação e muro novo
	Demolir edificação existente
	Manter/reformar

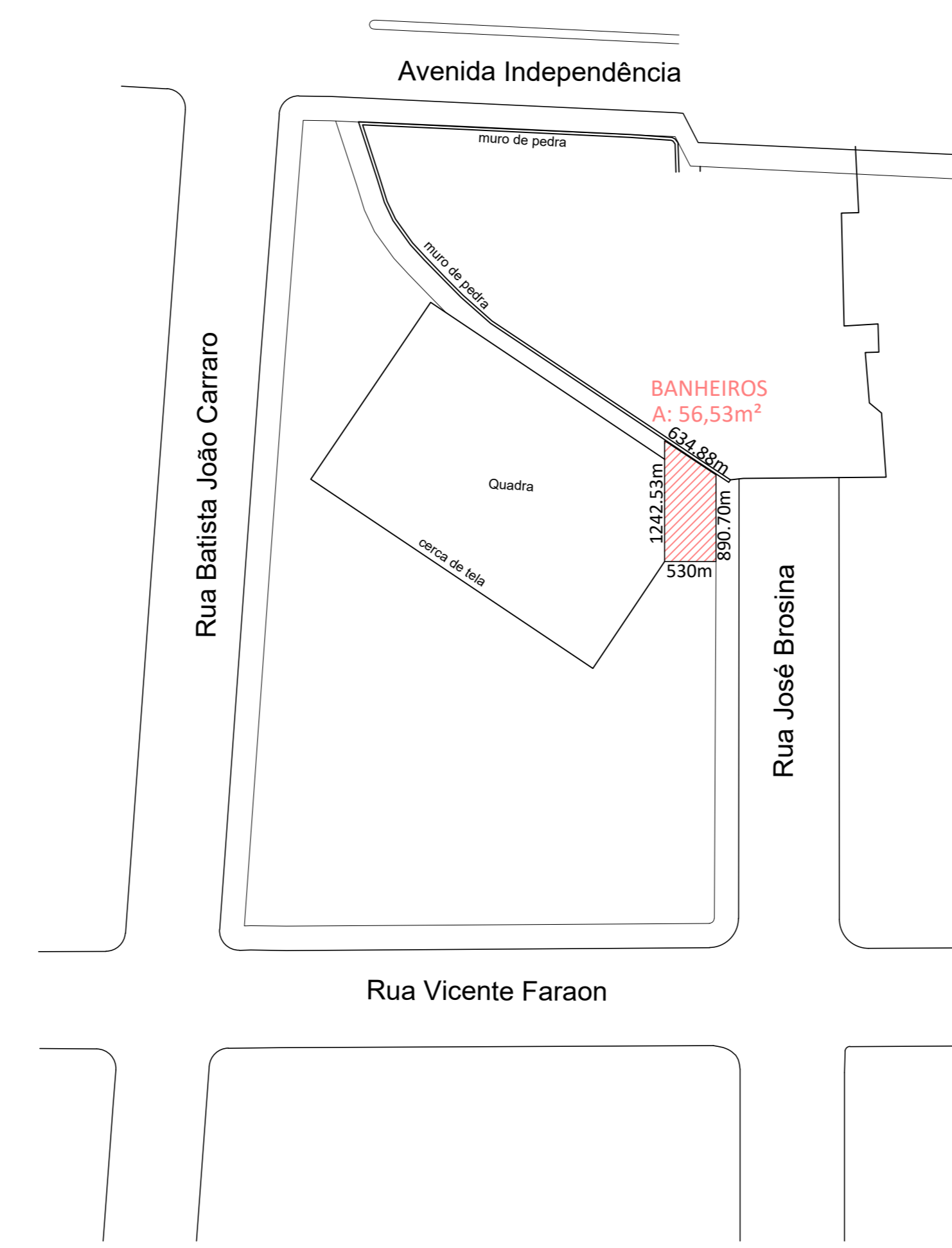

PLANTA DE SITUAÇÃO - BANHEIROS MARTINI
ESCALA 1:500

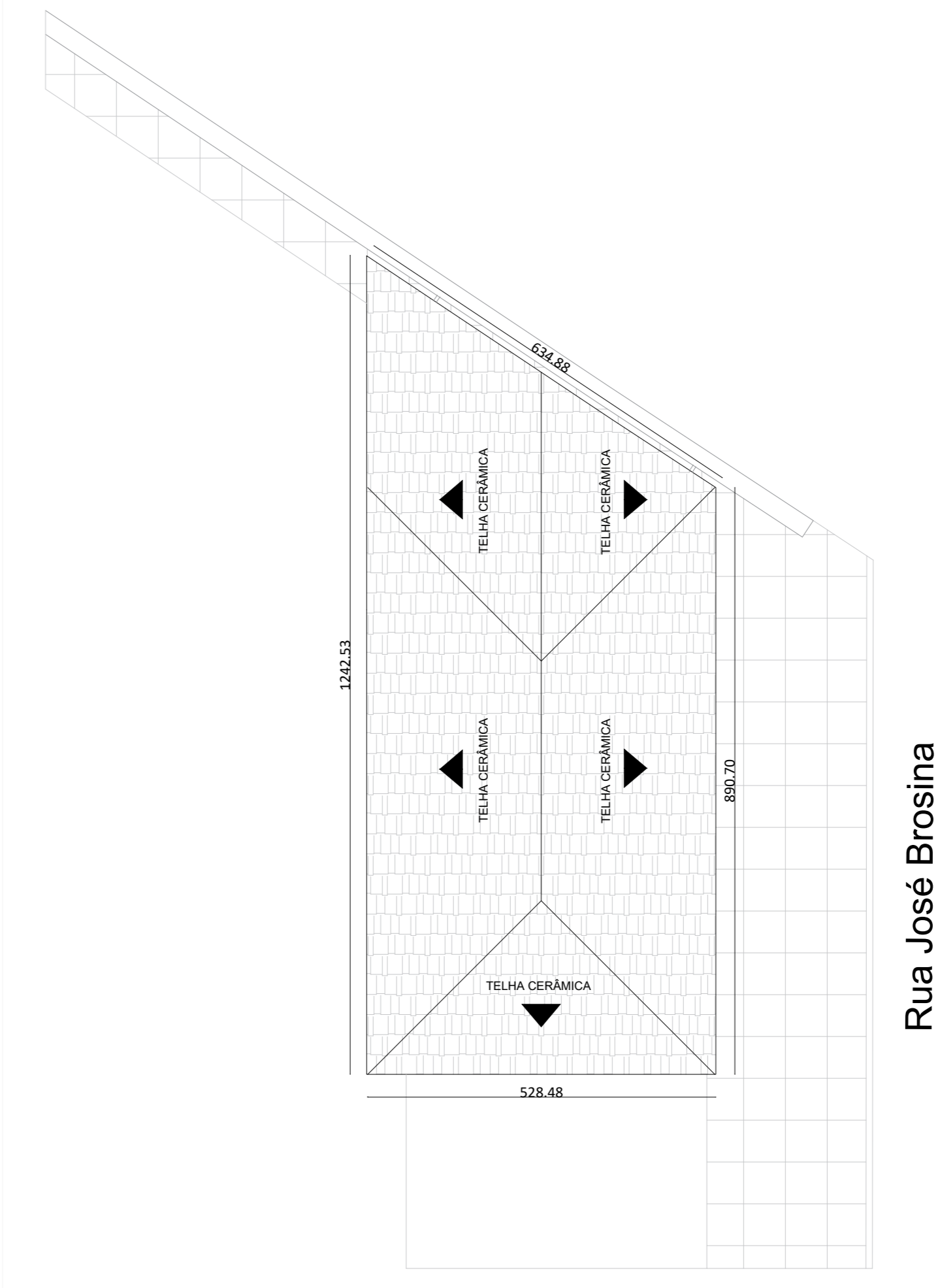

PLANTA BAIXA - LOCALIZAÇÃO
Escala: 1/75

Rua José Brosina

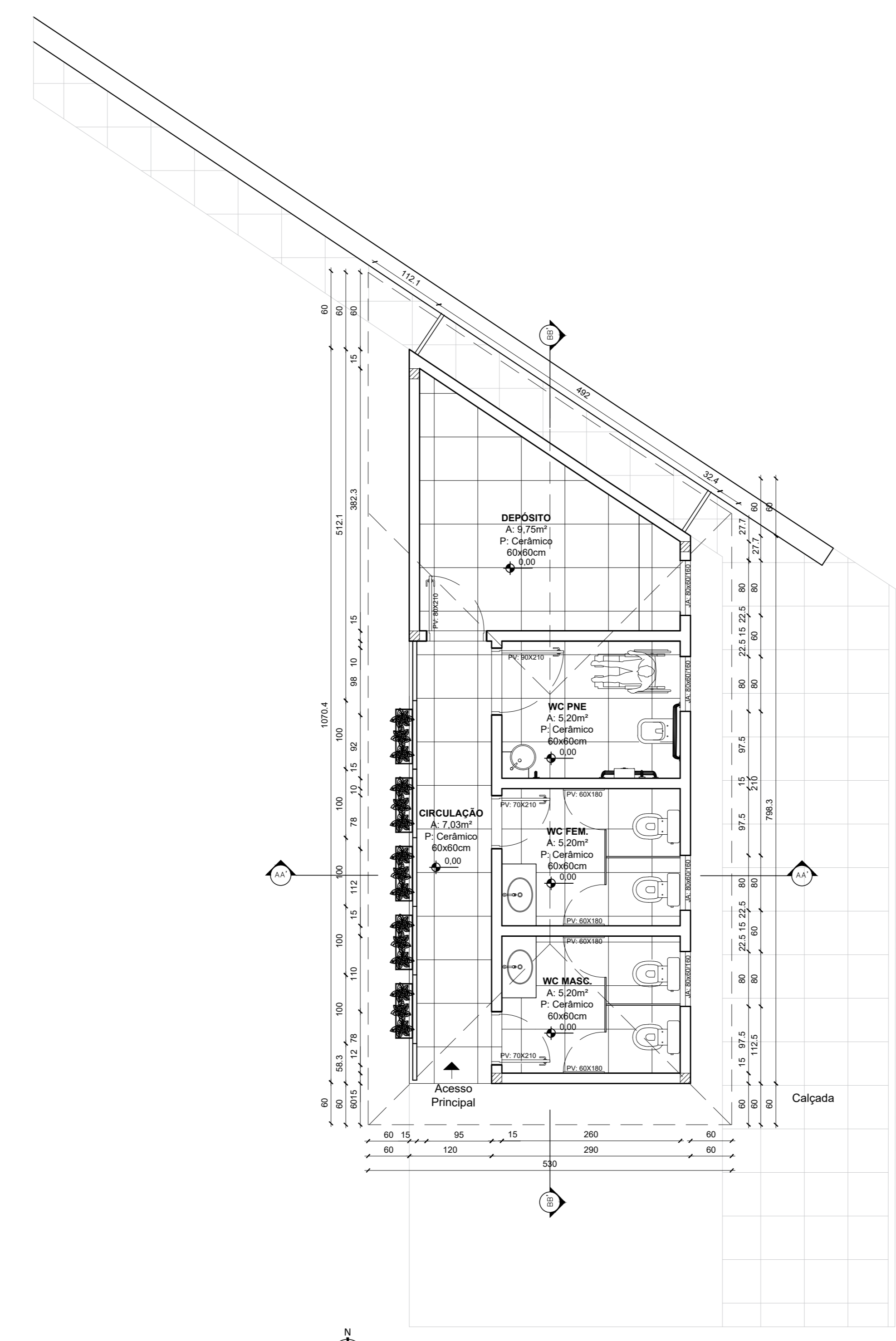

PLANTA BAIXA - BANHEIROS PRAÇA DA MARTINI
Escala: 1/50

Rua José Brosina

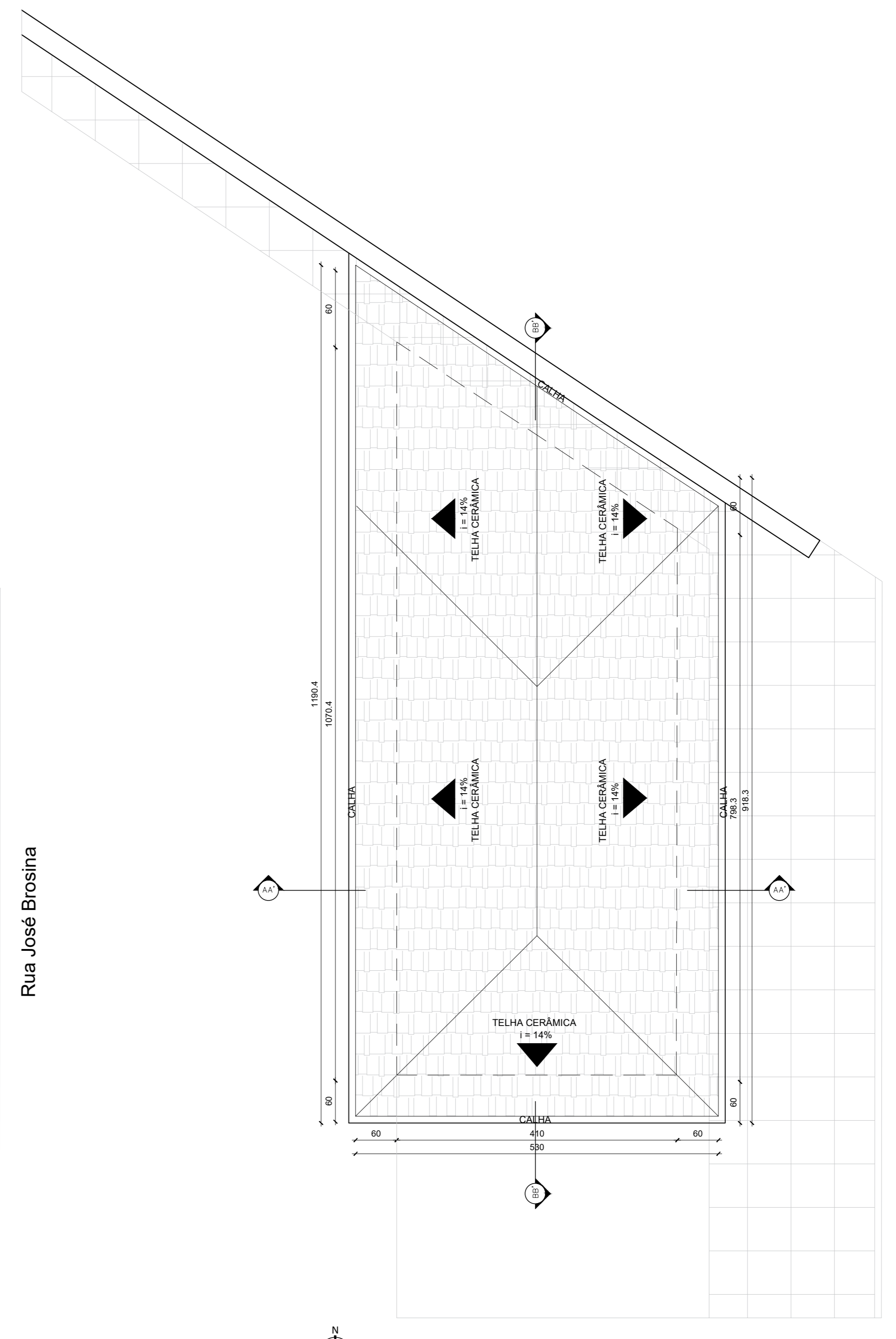

PLANTA DE COBERTURA - BANHEIROS PRAÇA DA MARTINI
Escala: 1/50

Rua José Brosina

NOTAS:
Conferir medidas no local

PREFEITURA MUNICIPAL DE GARIBALDI
PROJETO PROJETO BANHEIROS DA PRAÇA MARTINI & ROSSI
ENDEREÇO AV. BATISTA JOÃO CARRARO, Nº 116, BAIRRO CENTRO, GARIBALDI/RS

LEGENDA

Piso cerâmico do tipo porcelanato 60x60cm, classe A, retificado, coloração classe V11/2 na cor cinza acabamento acetinado, com rejunte de 2mm na mesma cor do piso.

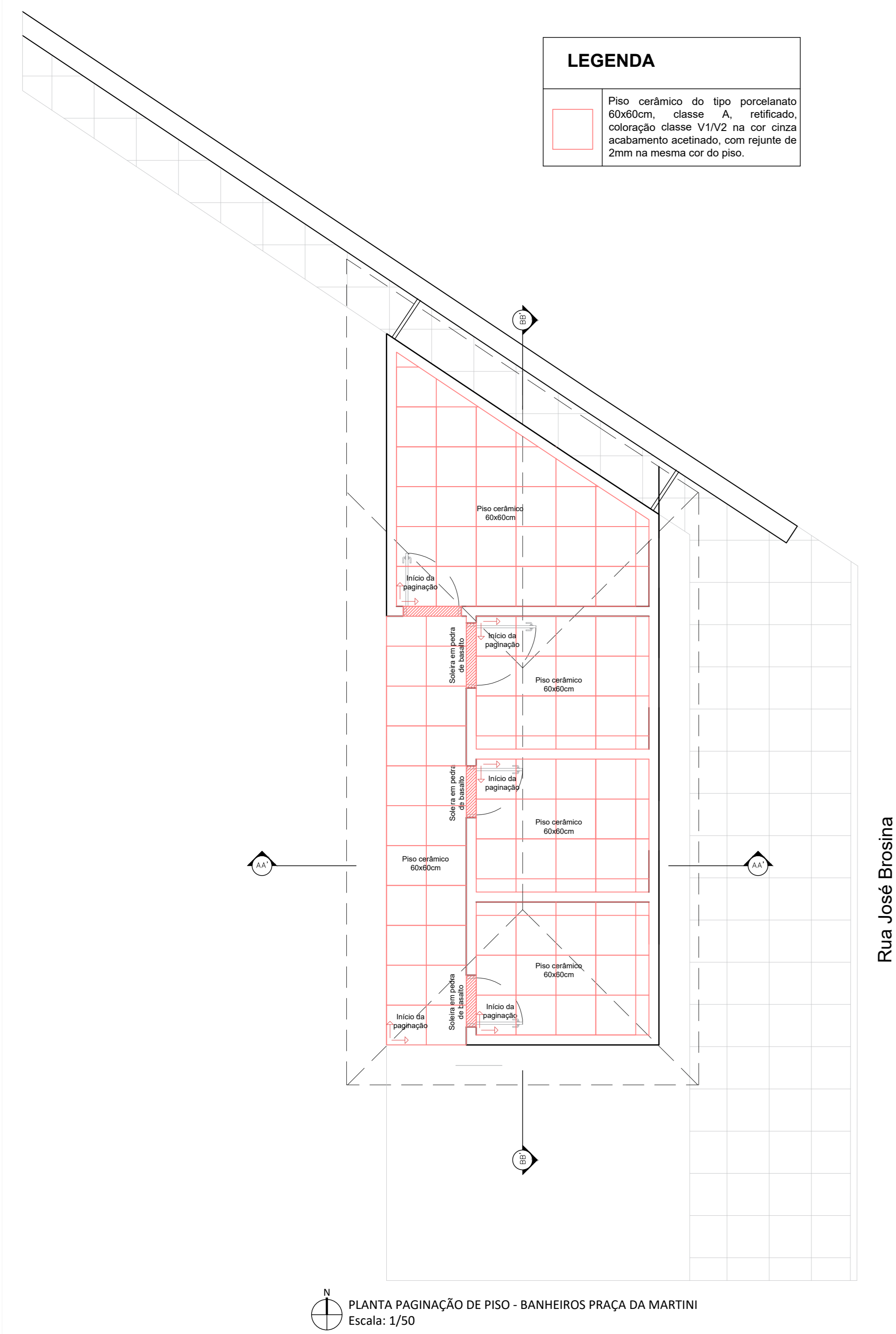

PLANTA PAGINAÇÃO DE PISO - BANHEIROS PRAÇA DA MARTINI
Escala: 1/50

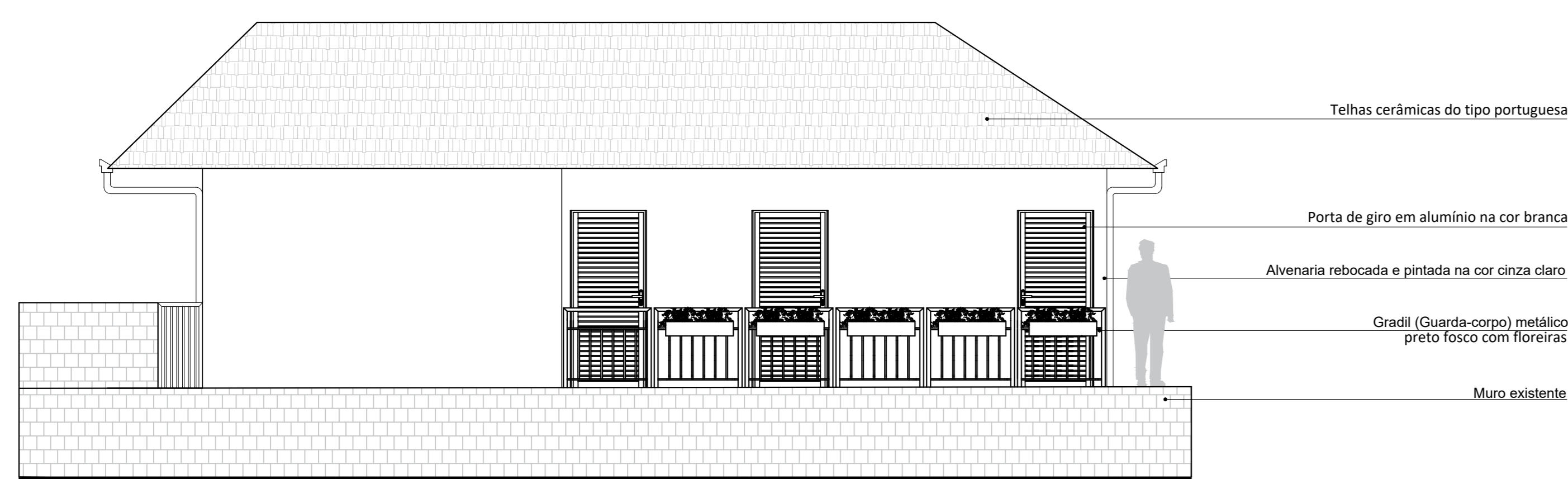

Fachada Oeste
Escala: 1/50

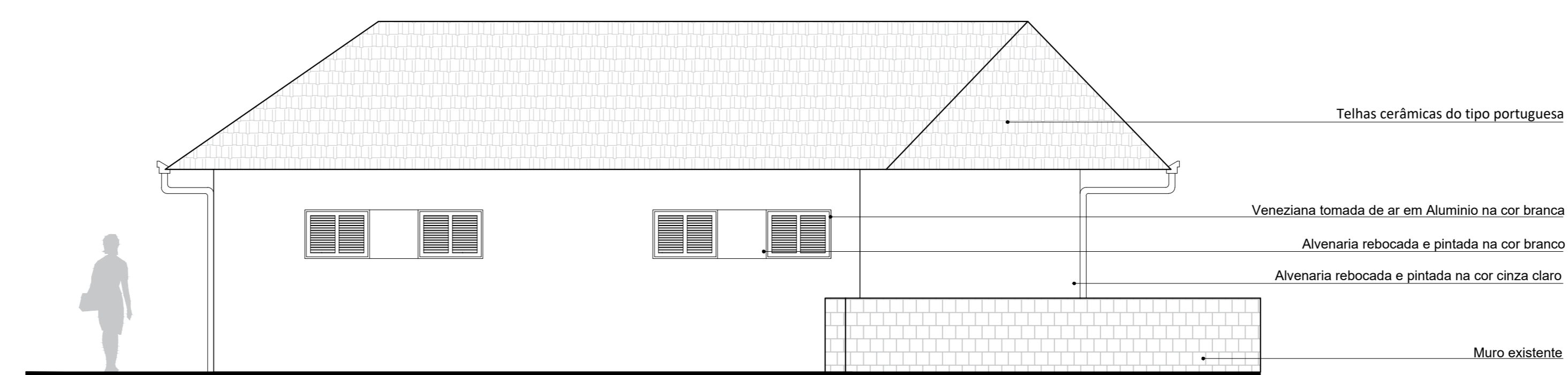

Fachada Leste
Escala: 1/50

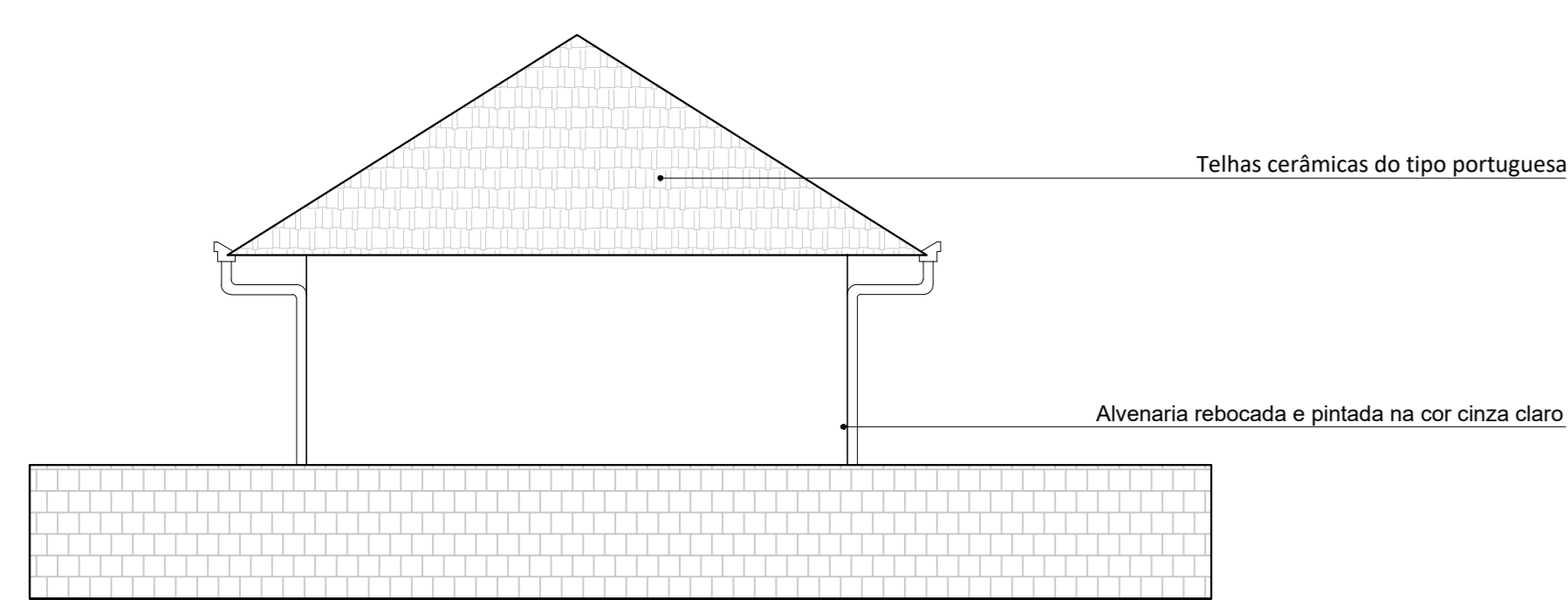

Fachada Norte
Escala: 1/50

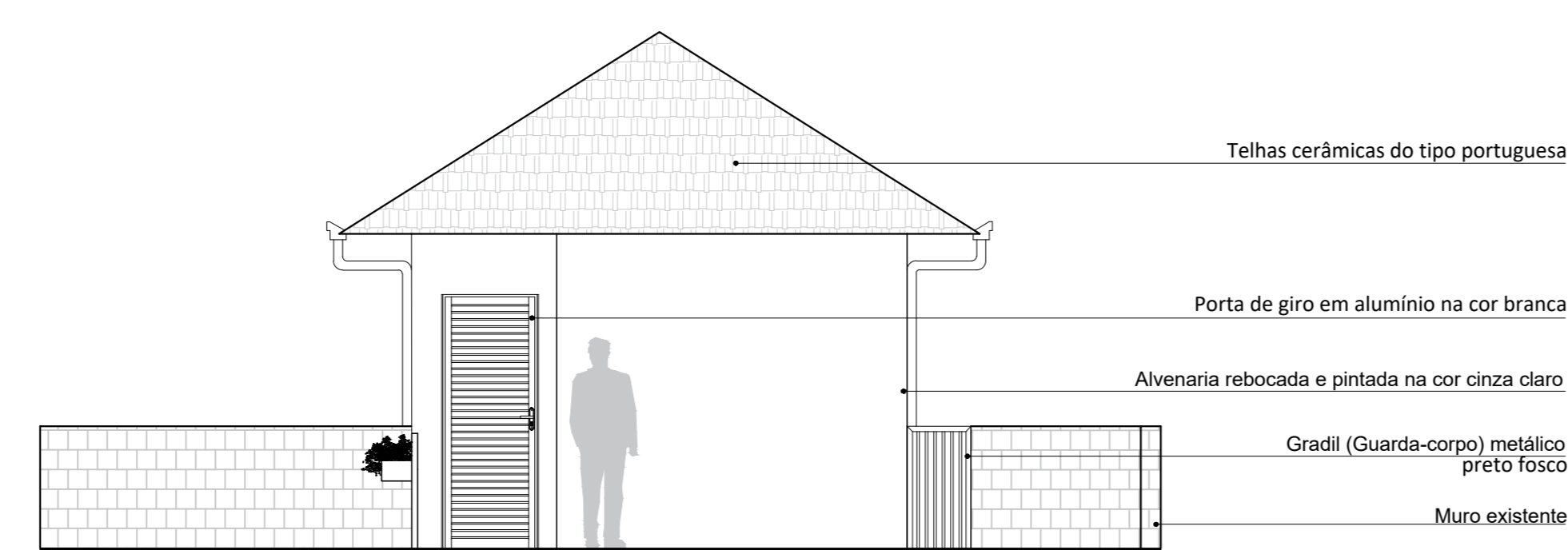

Fachada Sul
Escala: 1/50

NOTAS:

Conferir medidas no local

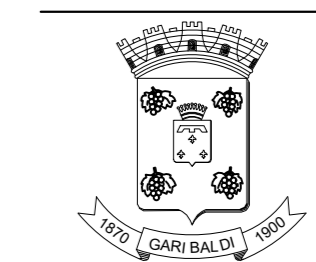

PREFEITURA MUNICIPAL DE GARIBALDI

PROJETO PROJETO BANHEIROS DA PRAÇA MARTINI & ROSSI

ENDEREÇO AV. BATISTA JOÃO CARRARO, Nº 116, BAIRRO CENTRO, GARIBALDI/RS

SERGIO CHESINI
PREFEITO MUNICIPAL

FRANCISCO GIORDANI
SECRETÁRIO MUNICIPAL DE ESPORTE E Lazer

GABRIELA MERLINI
ARQUITETA URBANISTA E CADASTRAL

DATA:
06/2024

ESCALA:
Indicada

02/03

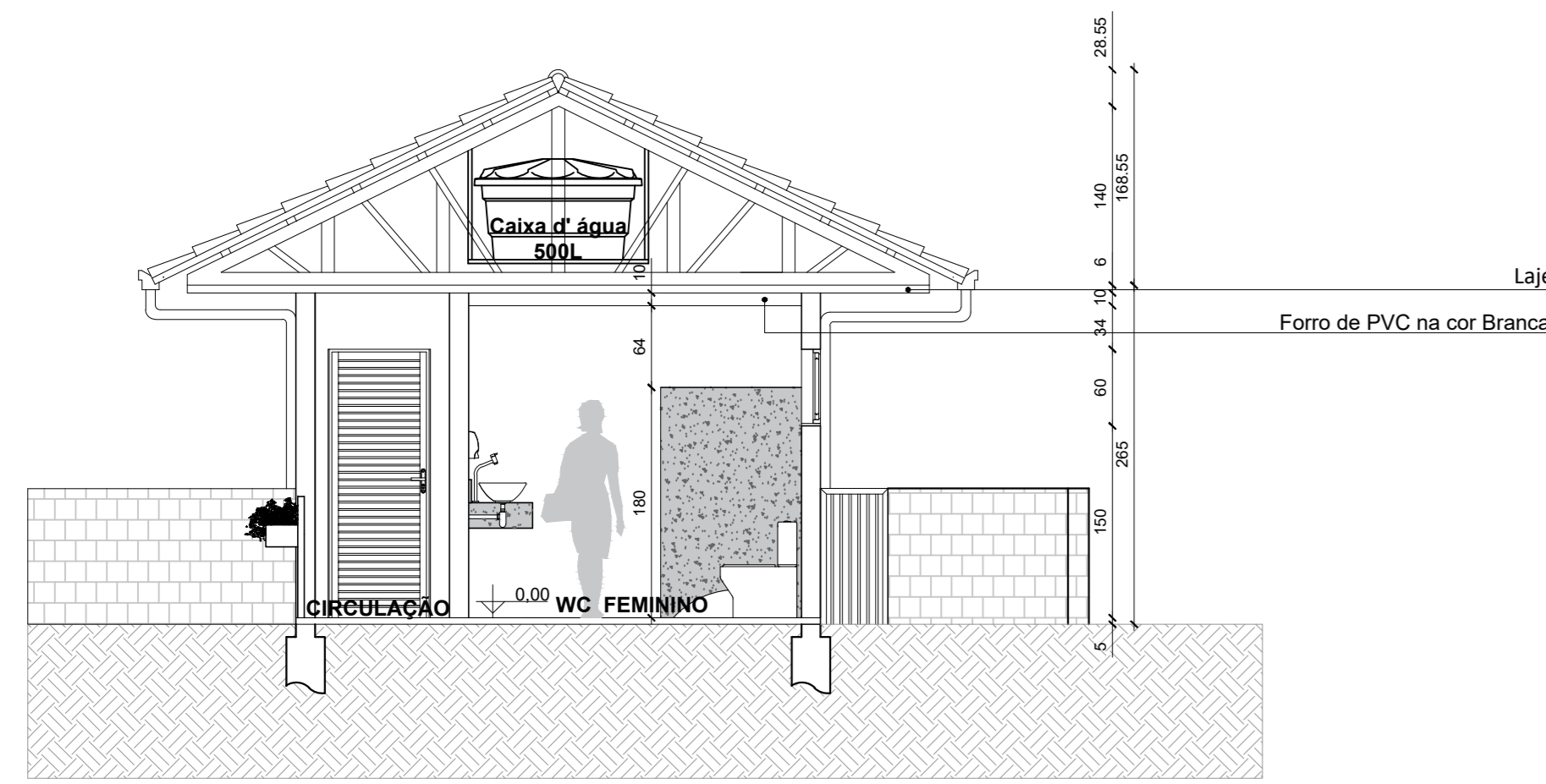

Corte AA'
Escala: 1/50

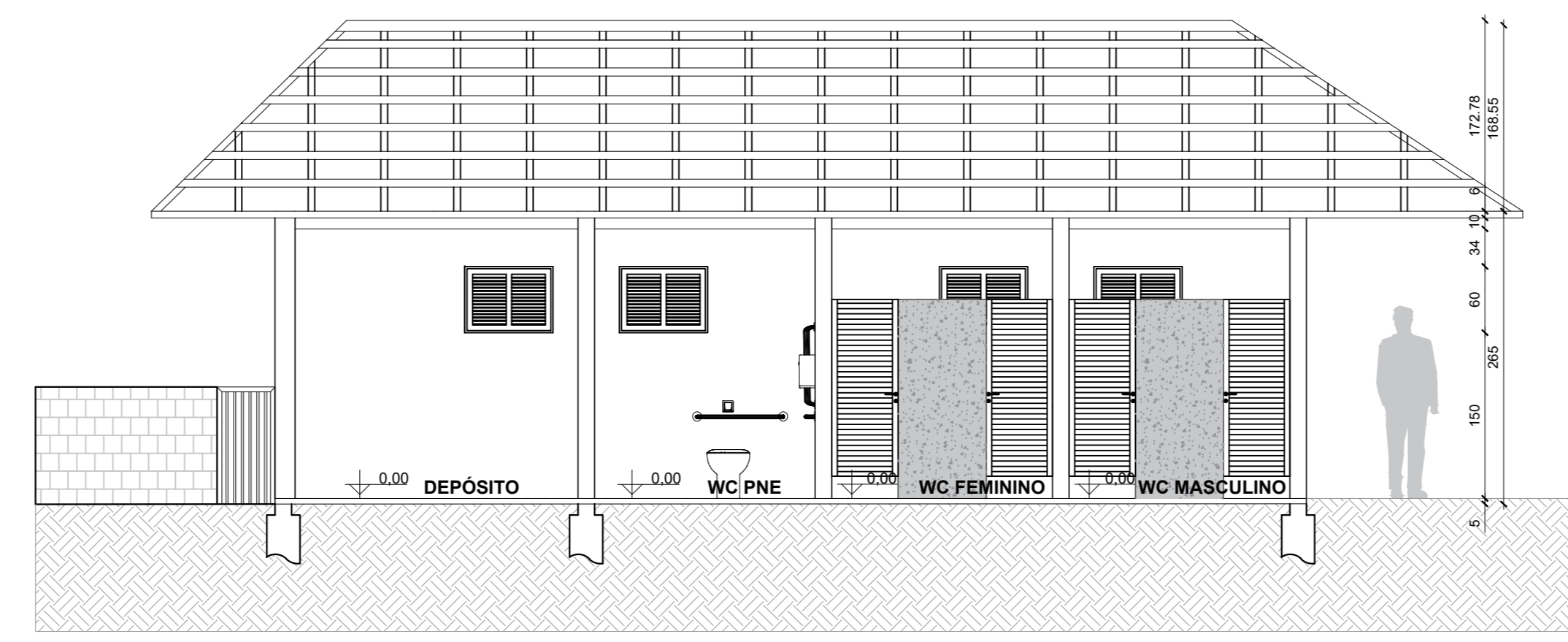

Corte BB'
Escala: 1/50

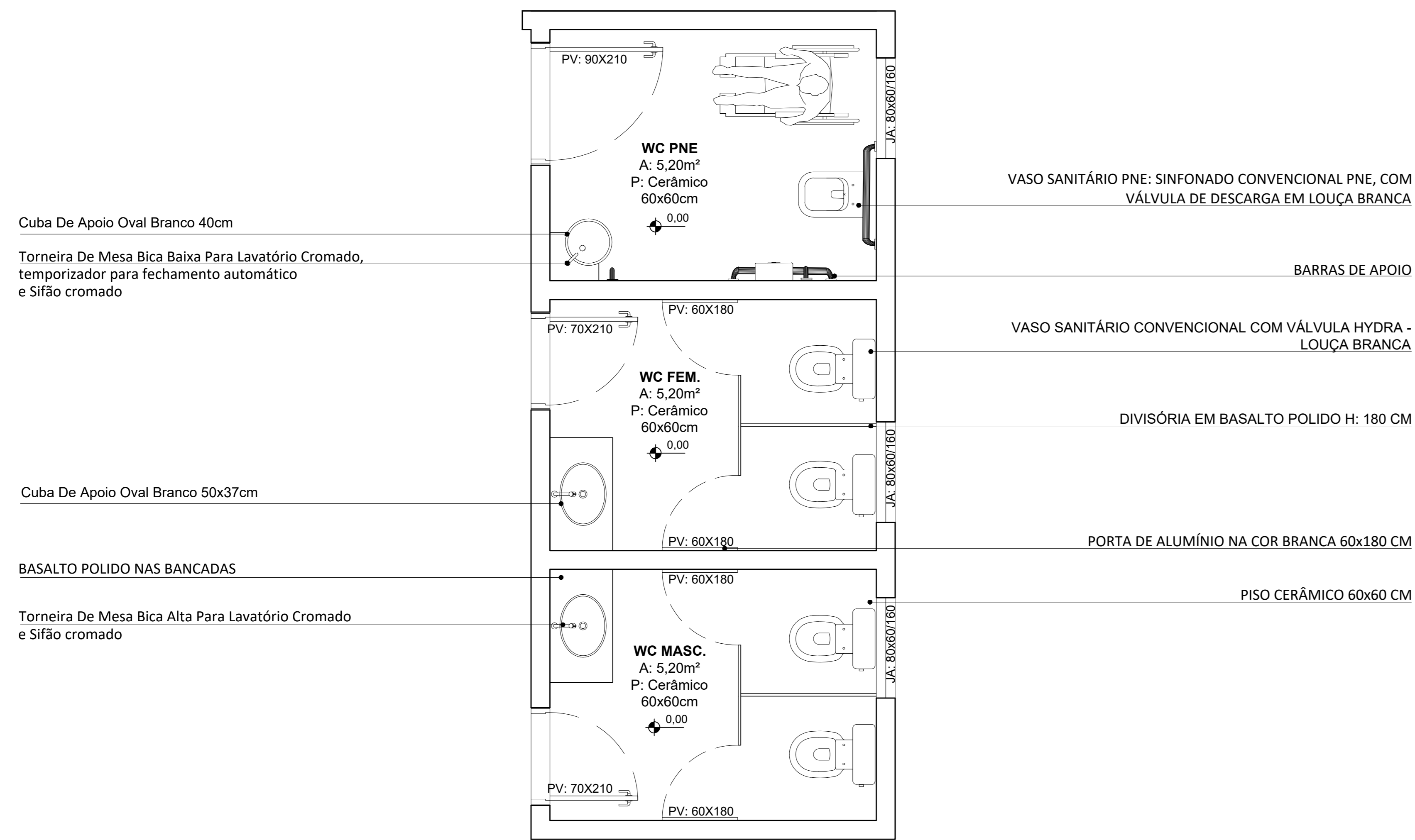

PLANTA BAIXA - DETALHAMENTO BANHEIROS
Escala: 1/25

Torneira De Mesa Bica Alta Para Lavatório Cromado e Sifão cromado

Cuba De Apoio Oval Branco 50x37cm

BANCADA FIXADA NA PAREDE EM BASALTO POLIDO

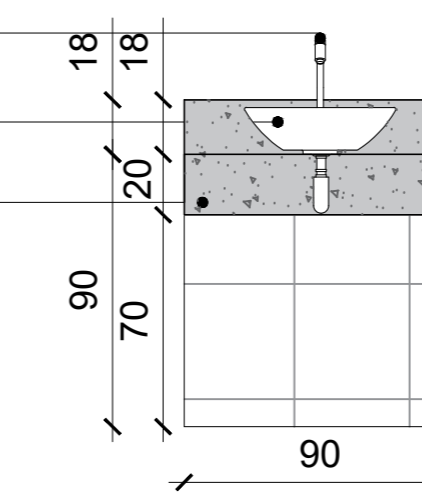

BANCADA - VISTA FRONTAL
ESC 1:25

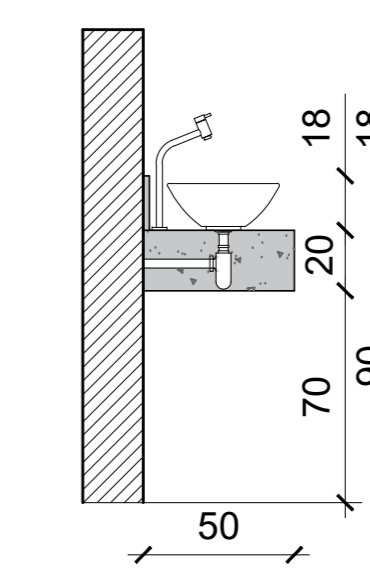

BANCADA - VISTA LATERAL
ESC 1:25

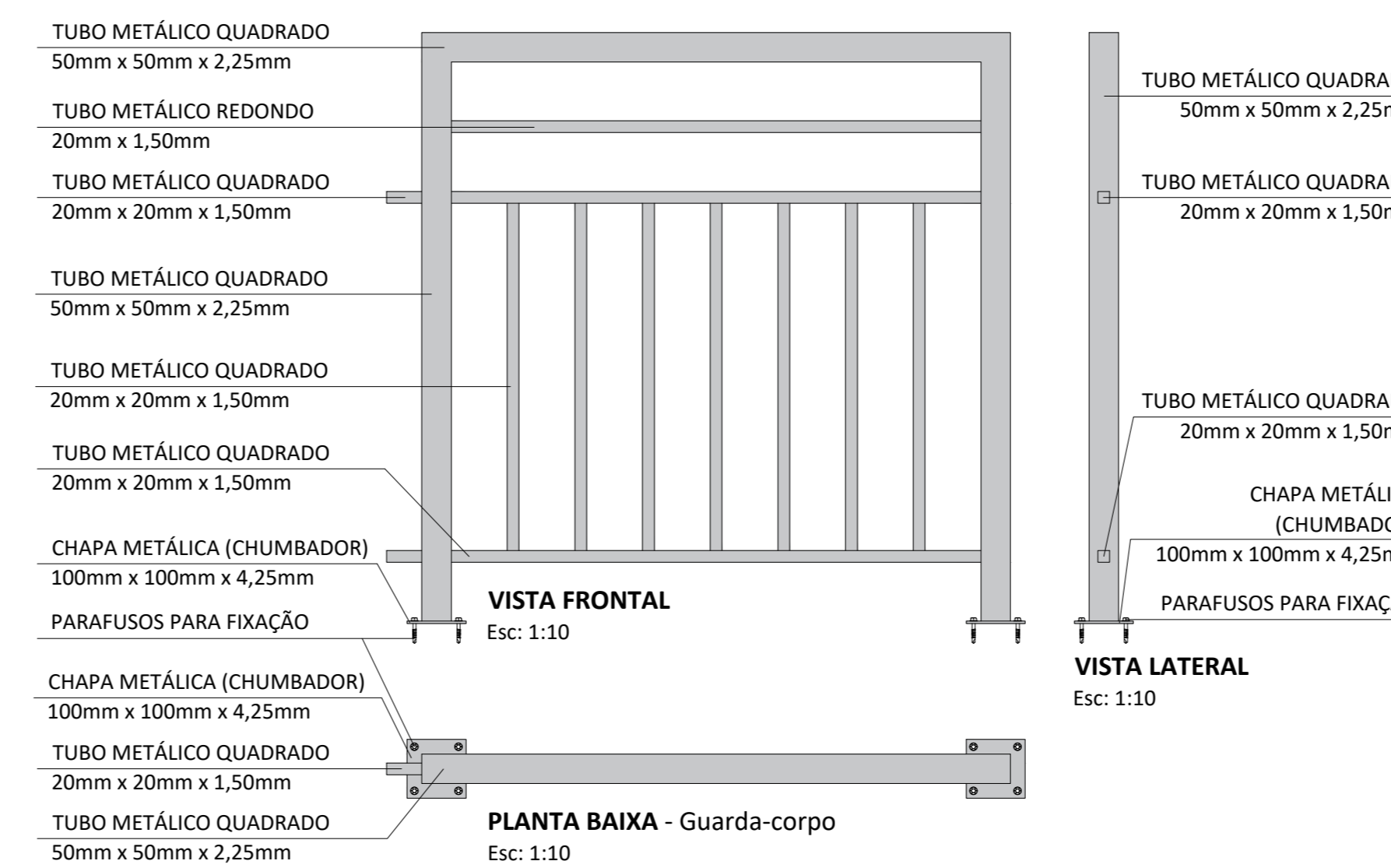

CONSIDERAÇÕES:

- Medidas das descrições estão na unidade milímetro;
- A cor pretendida é preto fosco.

CONSIDERAÇÕES:

- Suporte para floreira em metal na cor preta;
- Espessura da chapa 1/8" (3,18mm);
- Largura da chapa 2" (50,80mm);
- Fixação no tubo redondo do guarda-corpo com parafuso passante;
- Suporte para floreira com as dimensões conforme o detalhamento;
- A produção só pode ser iniciada após a aprovação de um protótipo.

Cerâmica de 33 x 45 cm na cor branca, acabamento acetinado

PORTA DE ALUMÍNIO NA COR BRANCA 60x180 CM

FECHO TARIJETA LIVRE/OCUPADO LAMINADO

DIVISÓRIA EM BASALTO POLIDO H: 180cm

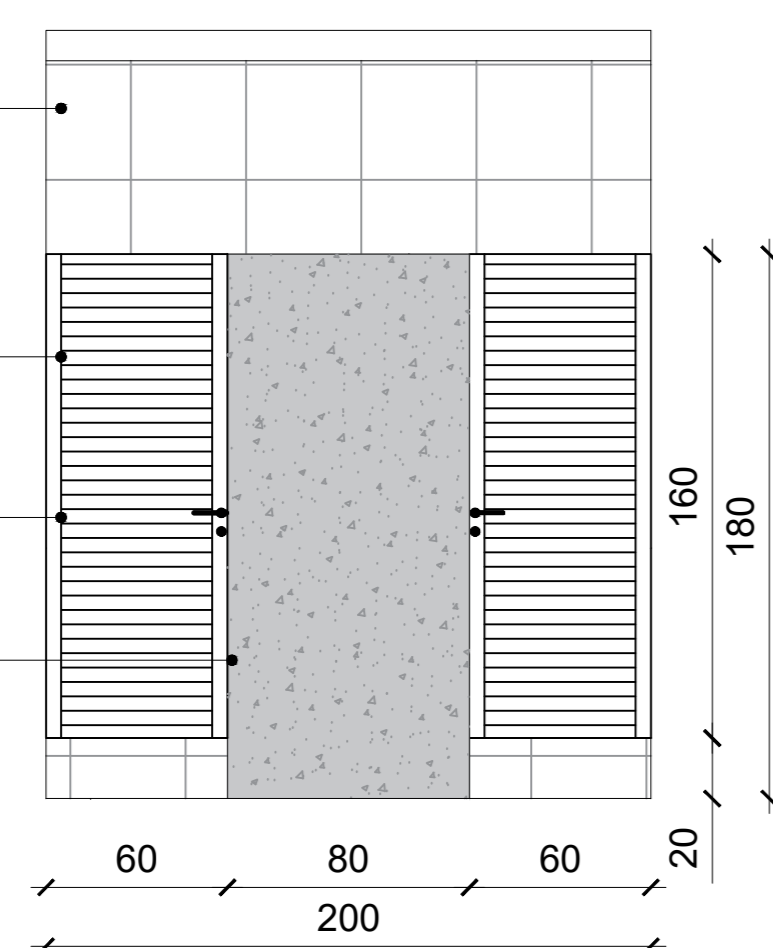

VISTA FRONTAL

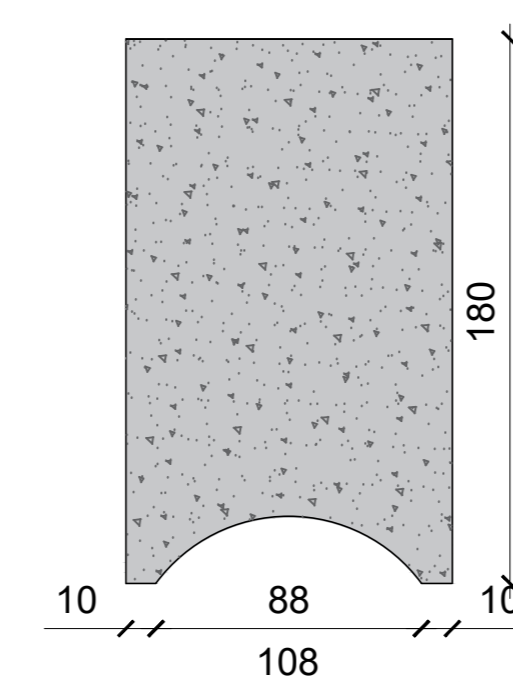

VISTA LATERAL

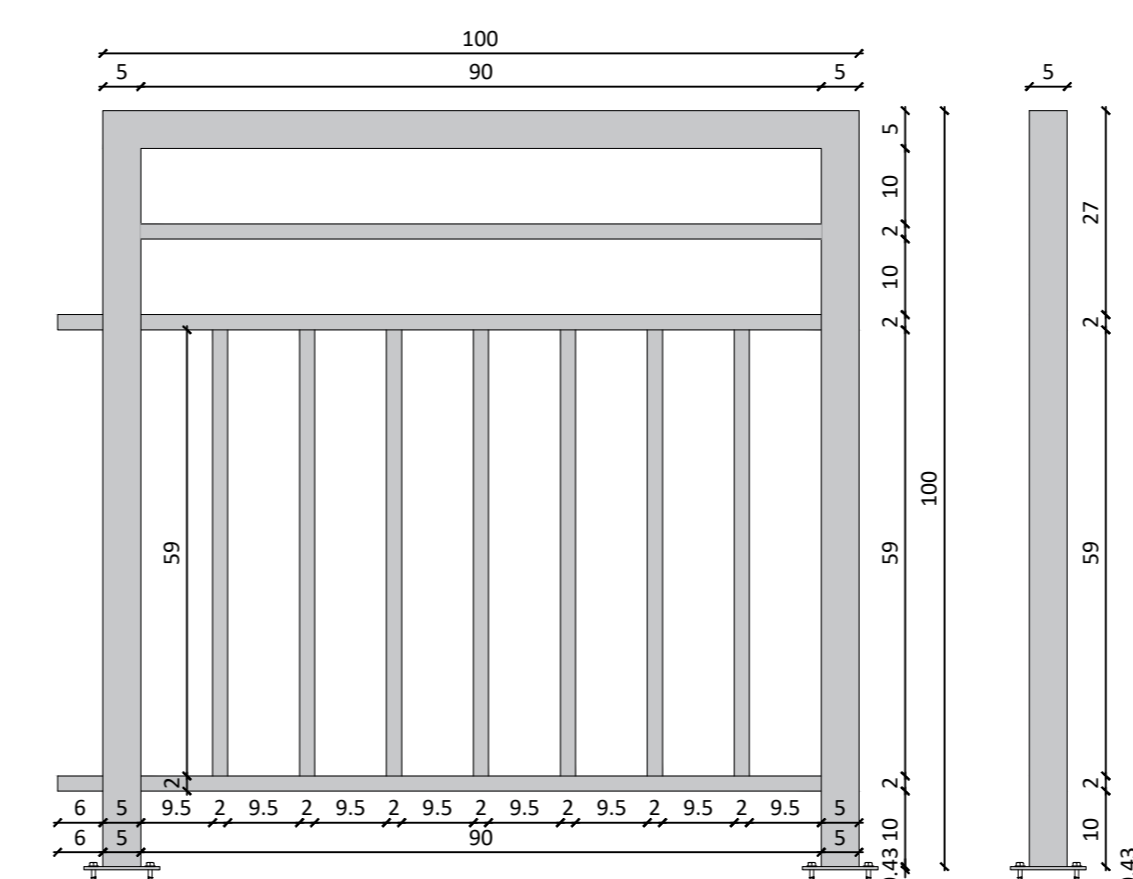

CONSIDERAÇÕES:

- Medidas das descrições estão na unidade centímetro;
- A cor pretendida é preto fosco.

NOTAS:

Conferir medidas no local



PREFEITURA MUNICIPAL DE GARIBALDI

PROJETO PROJETO BANHEIROS DA PRAÇA MARTINI & ROSSI

ENDEREÇO AV. BATISTA JOÃO CARRARO, Nº 116, BAIRRO CENTRO, GARIBALDI/RS

SERGIO CHESINI
PREFEITO MUNICIPAL

FRANCISCO GIORDANI
SECRETÁRIO MUNICIPAL DE ESPORTE E LAZER

GABRIELA MERLINI
ARQUITETA URBANISTA (CA/2019140)

DATA:
06/2024

ESCALA:
Indicada

03/03

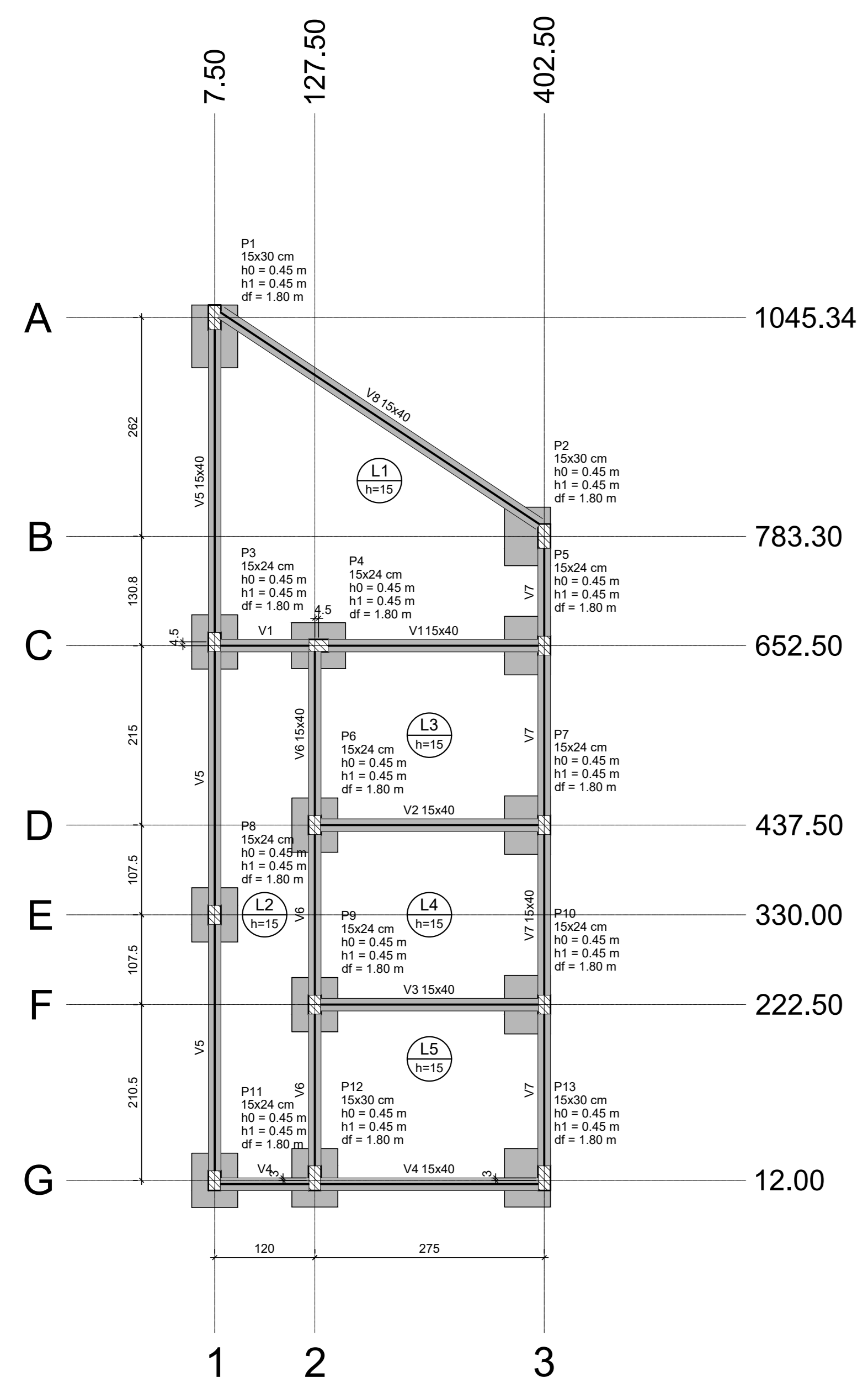

Planta de localização
escala 1:50

Nome	Seção (cm)	X (cm)	Y (cm)	Carga Mx (kN)	Carga My (kN)	Mx Máximo (kN.m)		My Máximo (kN.m)		Fx Máximo (kN)		Fy Máximo (kN)		Lado B		Lado H (cm)	Lado I (cm)	Lado J (cm)	Lado K (cm)
						Positivo	Negativo	Positivo	Negativo	Positivo	Negativo	Positivo	Negativo	H	I				
P1	15x30	7.50	1045.34	57	48	7	0	0	0	1	0	0	0	-5	75	55	0.45	0.45	1.80
P2	15x30	402.50	783.30	51	40	0	0	0	-8	0	-5	1	0	55	70	0.45	0.45	1.80	
P3	15x24	7.50	652.50	52	39	0	0	0	0	1	0	1	0	55	65	0.45	0.45	1.80	
P4	15x24	132.00	652.50	48	36	0	0	0	0	1	0	1	0	55	65	0.45	0.45	1.80	
P5	15x24	402.50	652.50	29	23	0	0	0	-4	0	-3	1	0	55	70	0.45	0.45	1.80	
P6	15x24	127.50	437.50	48	38	0	0	0	0	0	0	1	0	55	65	0.45	0.45	1.80	
P7	15x24	402.50	437.50	43	34	0	0	0	-7	0	-6	1	0	55	70	0.45	0.45	1.80	
P8	15x24	7.50	330.00	42	34	0	0	0	0	-2	1	0	0	55	65	0.45	0.45	1.80	
P9	15x24	127.50	222.50	46	36	0	0	0	0	0	0	1	0	55	65	0.45	0.45	1.80	
P10	15x24	402.50	222.50	42	33	0	0	0	-7	0	-6	1	0	55	70	0.45	0.45	1.80	
P11	15x24	7.50	12.00	32	21	0	0	0	0	1	0	0	0	55	65	0.45	0.45	1.80	
P12	15x30	127.50	15.00	43	33	0	0	0	0	1	0	0	0	55	70	0.45	0.45	1.80	
P13	15x30	402.50	15.00	35	27	0	0	0	0	-5	0	-5	0	55	70	0.45	0.45	1.80	

Os esforços indicados nesta tabela são os valores máximos obtidos pela envoltória de todas as combinações definidas para as fundações. Para análises complementares, deve-se consultar o relatório de esforços na fundação, que apresenta os valores calculados para cada combinação.

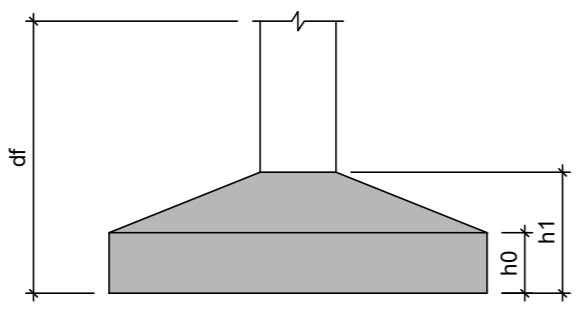

Pilar nascendo			
Nome	Seção (cm)	X (cm)	Y (cm)

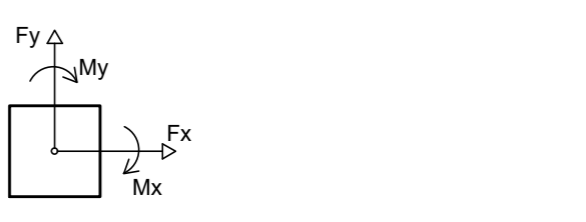

Localização no eixo X	
Coordenadas (cm)	Nome
7.50	P1, P3, P6, P11
127.50	P6, P8, P12
132.00	P4
402.50	P2, P5, P7, P10, P13

Localização no eixo Y	
Coordenadas (cm)	Nome
1045.34	P1
783.30	P2
652.50	P3
652.50	P4
437.50	P6, P7
330.00	P8
222.50	P9, P10
15.00	P12, P13
12.00	P11

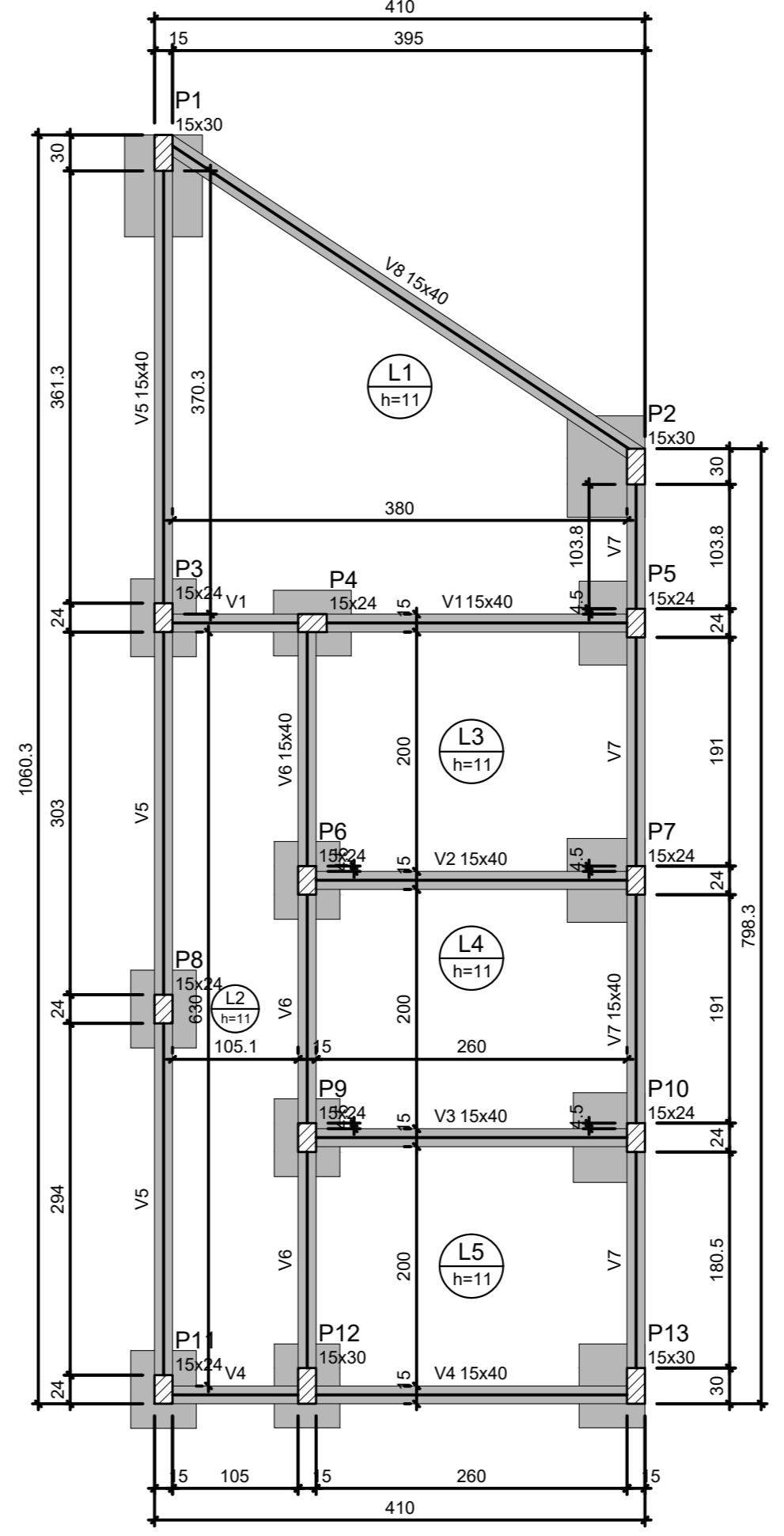

Forma do pavimento FUNDAÇÃO
escala 1:50

Vigas			
Nome	Seção (cm)	Elevação (m)	Nível (m)
V1	15x40	0.00	0.00
V2	15x40	0.00	0.00
V3	15x40	0.00	0.00
V4	15x40	0.00	0.00
V5	15x40	0.00	0.00
V6	15x40	0.00	0.00
V7	15x40	0.00	0.00
V8	15x40	0.00	0.00

Lajes								
Nome	Tipo	Altura (cm)	Elevação (m)	Nível (m)	Sobrecarga (kN/m²)			
					Peso próprio (kN/m²)	Adicional	Accidental	Localizada
L1	Mauca	11	0.00	0	2.75	1.82	2.00	-
L2	Mauca	11	0.00	0	2.75	1.82	2.00	-
L3	Mauca	11	0.00	0	2.75	1.82	2.00	-
L4	Mauca	11	0.00	0	2.75	1.82	2.00	-
L5	Mauca	11	0.00	0	2.75	1.82	2.00	-

Características dos materiais		
fck (MPa)	Ecs (MPa)	NP30
30	25/30	

Dimensão máxima do agregado = 19 mm

Pilares			
Nome	Seção (cm)	Elevação (m)	Nível (m)
P1	15x30	0.00	0.00
P2	15x30	0.00	0.00
P3	15x24	0.00	0.00
P4	15x24	0.00	0.00
P5	15x24	0.00	0.00
P6	15x24	0.00	0.00
P7	15x24	0.00	0.00
P8	15x24	0.00	0.00
P9	15x24	0.00	0.00
P10	15x24	0.00	0.00
P11	15x24	0.00	0.00
P12	15x30	0.00	0.00
P13	15x30	0.00	0.00

Legenda dos pilares	
	Pilar que passa
	Pilar com mudança de seção

Legenda das vigas e paredes	
	Viga

NOTAS:

Conferir medidas no local



PREFEITURA MUNICIPAL DE GARIBALDI
PROJETO BANHEIROS DA PRAÇA MARTINI & ROSSI
ENDEREÇO AV. BATISTA JOÃO CARRARO, Nº 116, BAIRRO CENTRO, GARIBALDI/RS

SERGIO CHESINI
PREFEITO MUNICIPAL
FRANCISCO GIORDANI
SECRETÁRIO MUNICIPAL DE URBANISMO E OBRAS
MICHEL LEVIEN
ENGENHEIRO CIVIL

DATA: 05/2024
ESCALA: Indicada
DESENHO: MICHEL LEVIEN

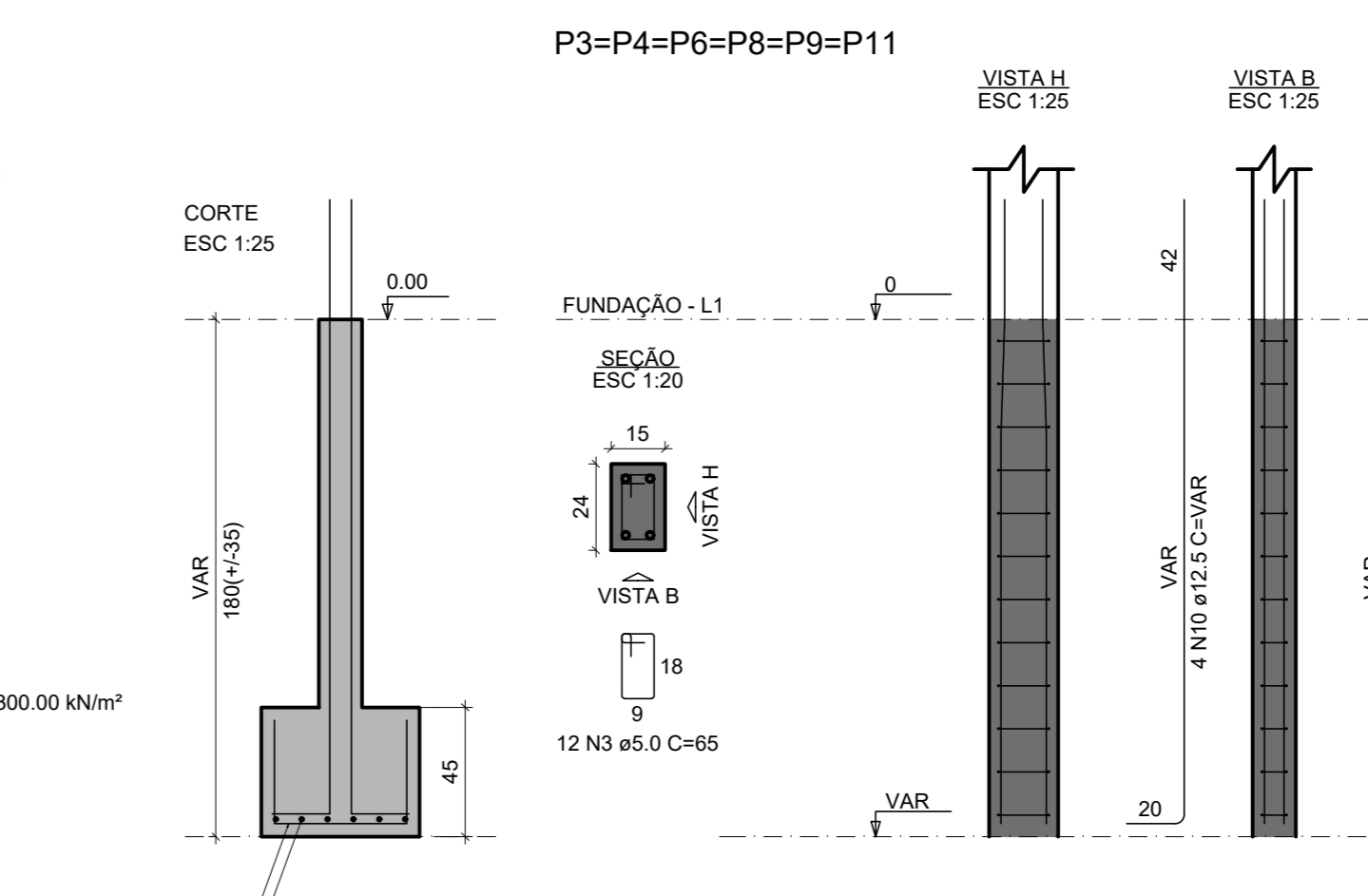
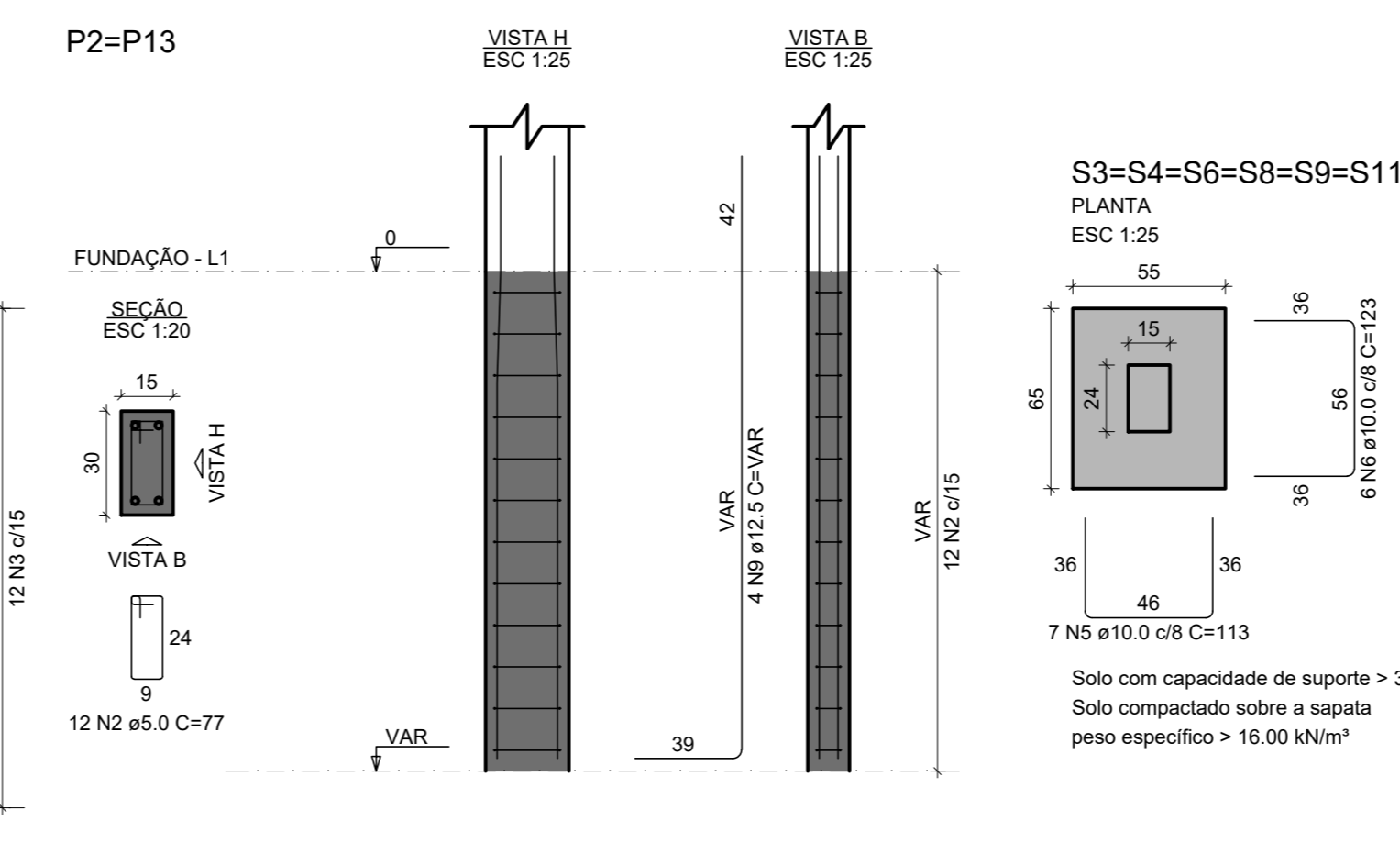
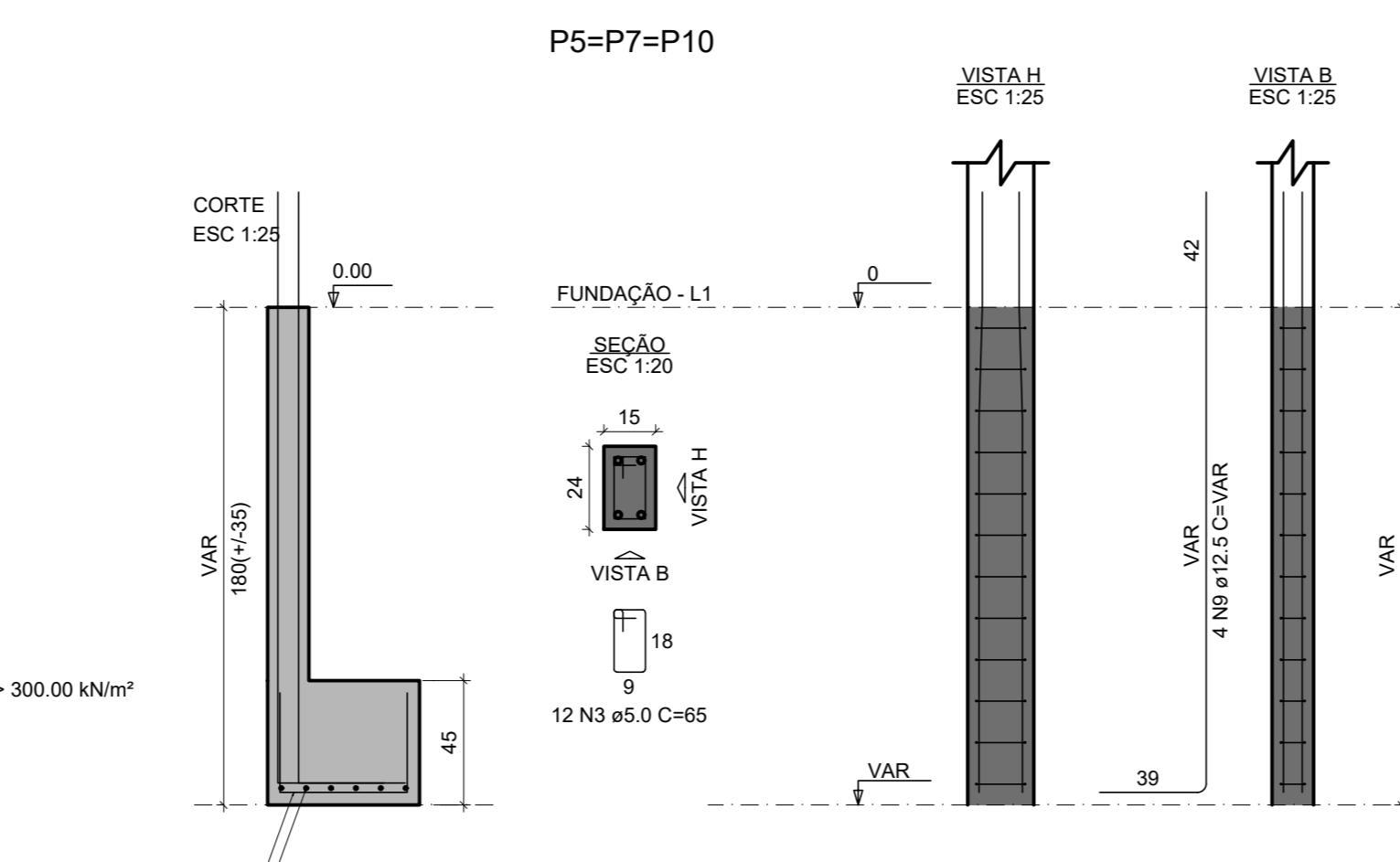
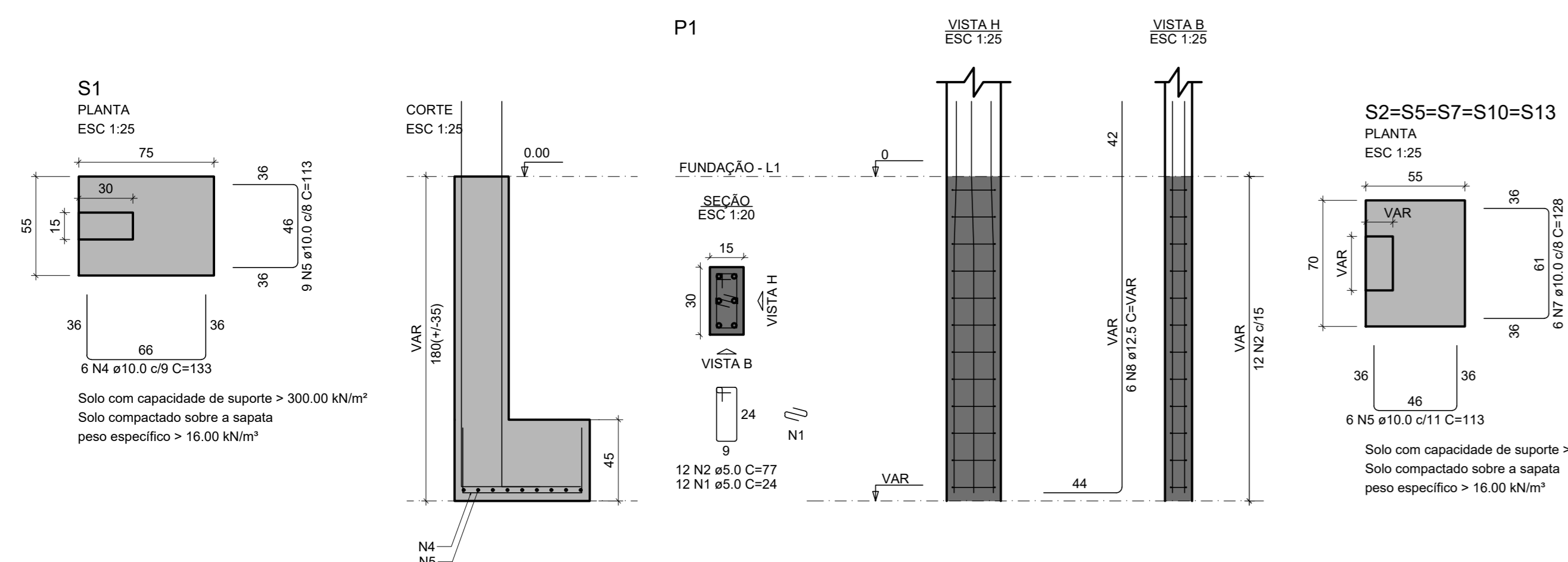

RELAÇÃO DO AÇO

CAO	N	DIAM (mm)	QUANT	C.UNIT (cm)	C.TOTAL (cm)
P1	1	5.0	12	24	288
3xP2	2	5.0	48	77	3696
6xS11	3	5.0	108	65	7020
	4	10.0	6	133	798
	5	10.0	89	113	10227
	6	10.0	36	123	4428
	7	10.0	6	VAR	VAR
	8	12.5	2	VAR	VAR
	9	12.5	2	VAR	VAR
	10	12.5	28	VAR	VAR

RESUMO DO AÇO

CAO	DIAM (mm)	C.TOTAL (m)	PESO + 10% (kg)
CAO0	10.0	188.9	134.9
CAO0	12.5	132.1	140
CAO0	5.0	110	16.7
PESO TOTAL			274.9
CAO0			18.7

Volume de concreto (C-30) = 2.87 m³
 Área de forma = 33.52 m²

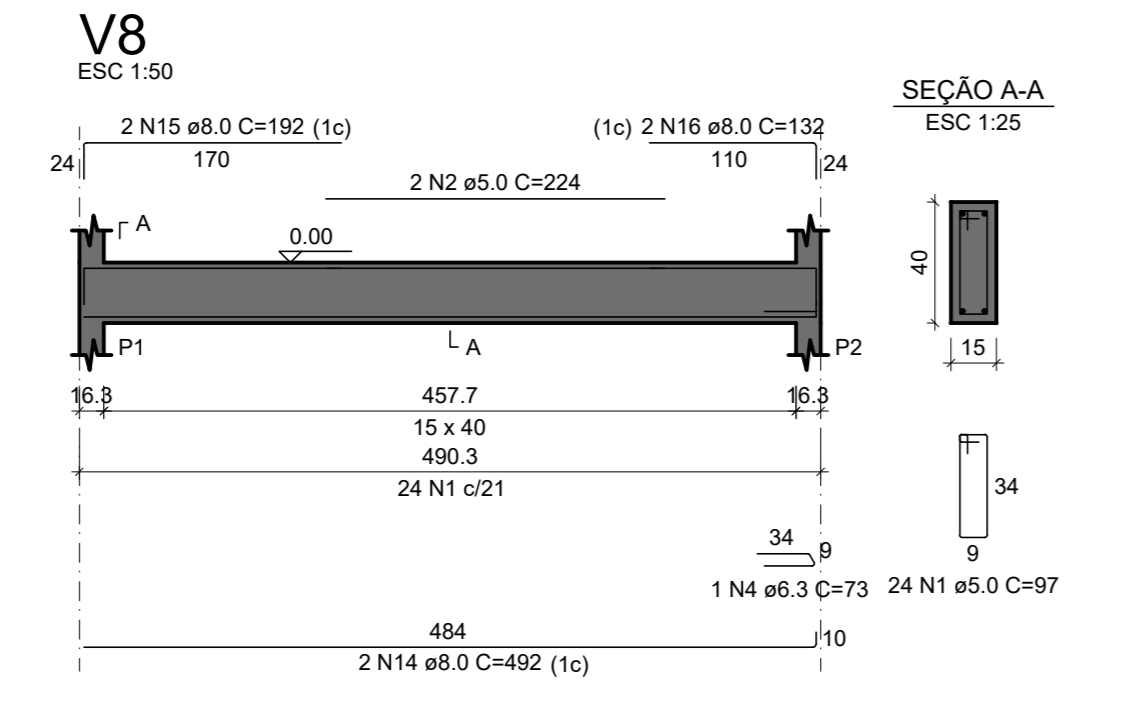
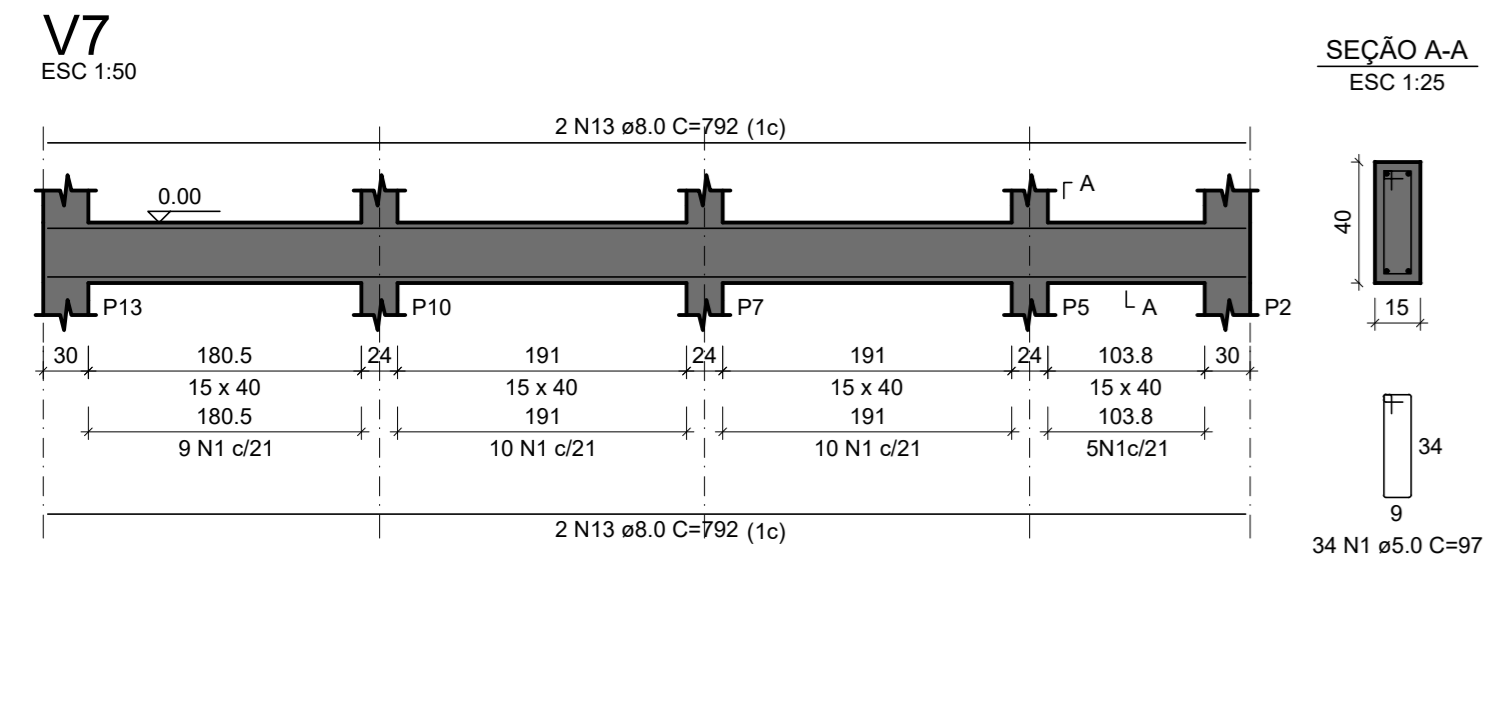
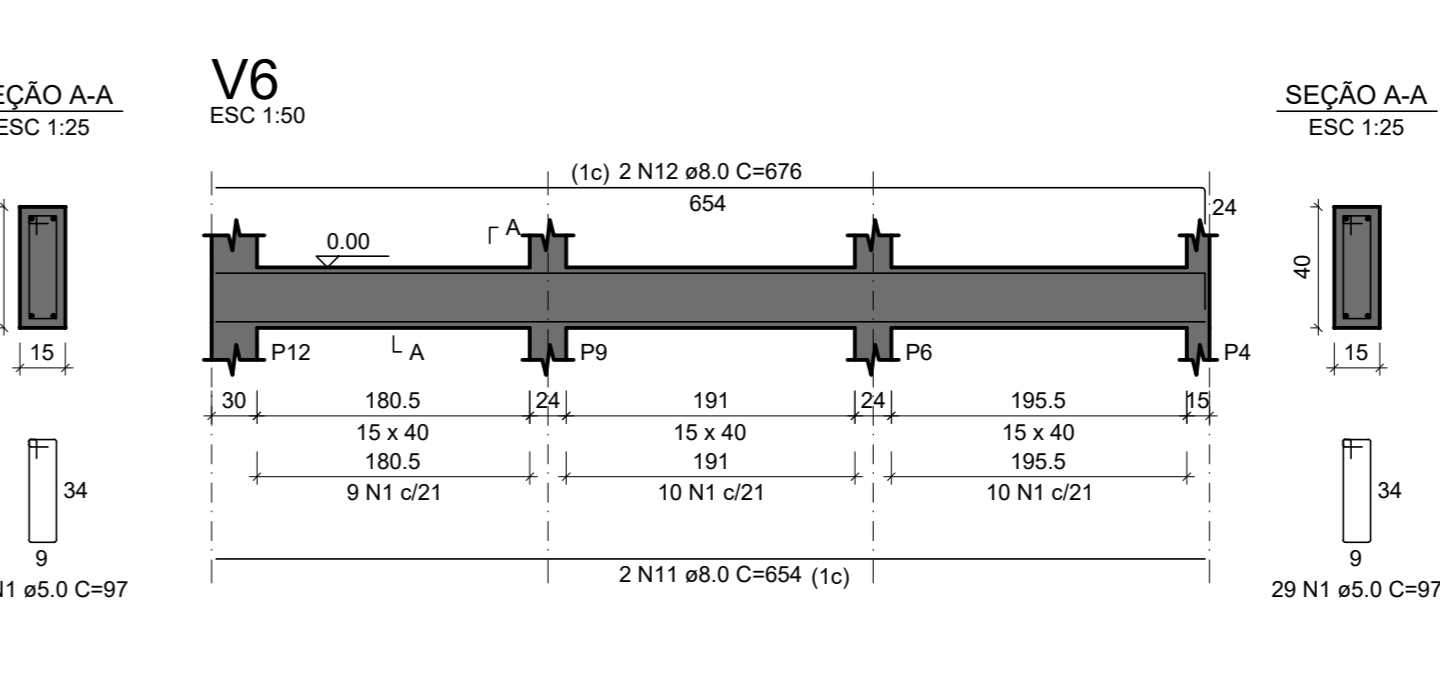
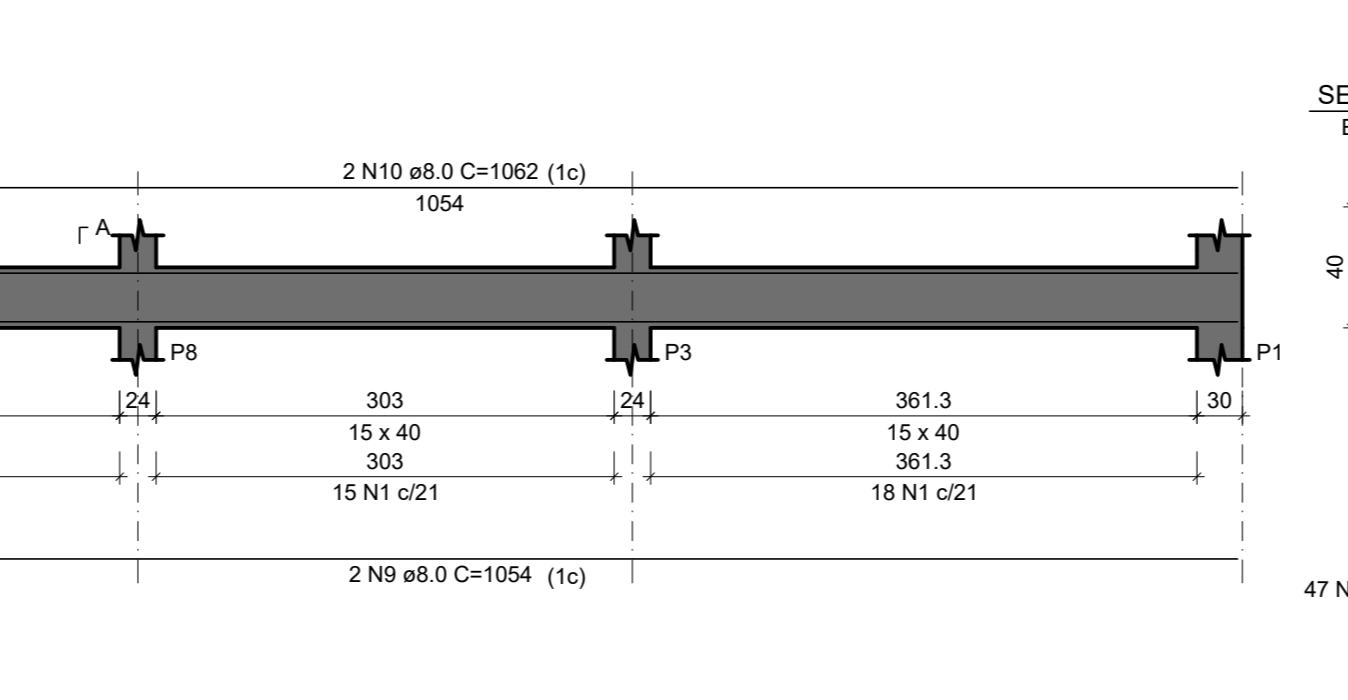
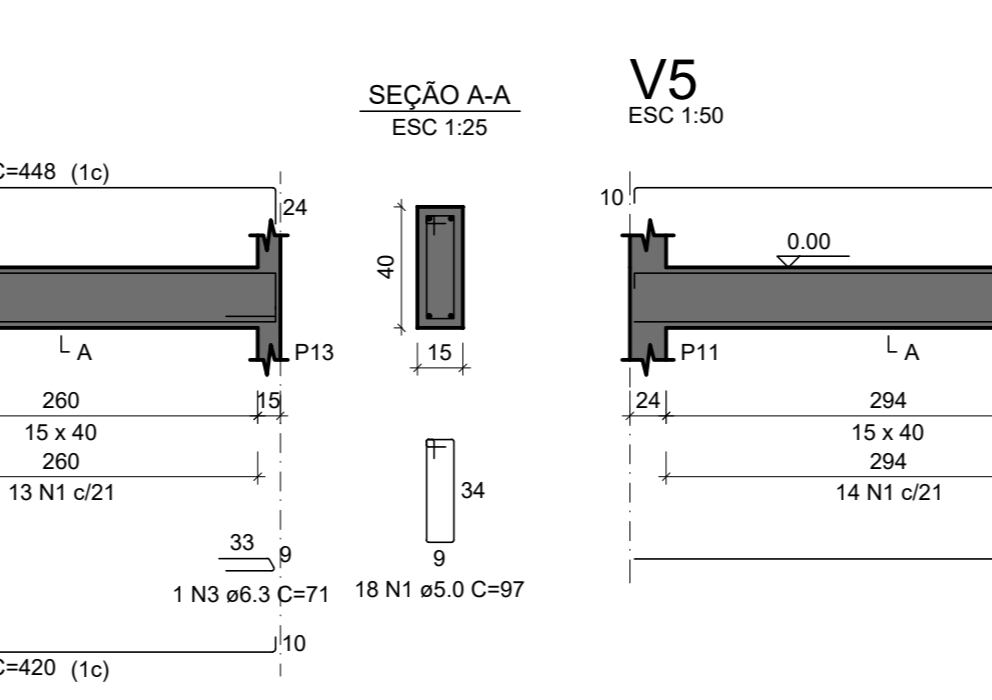
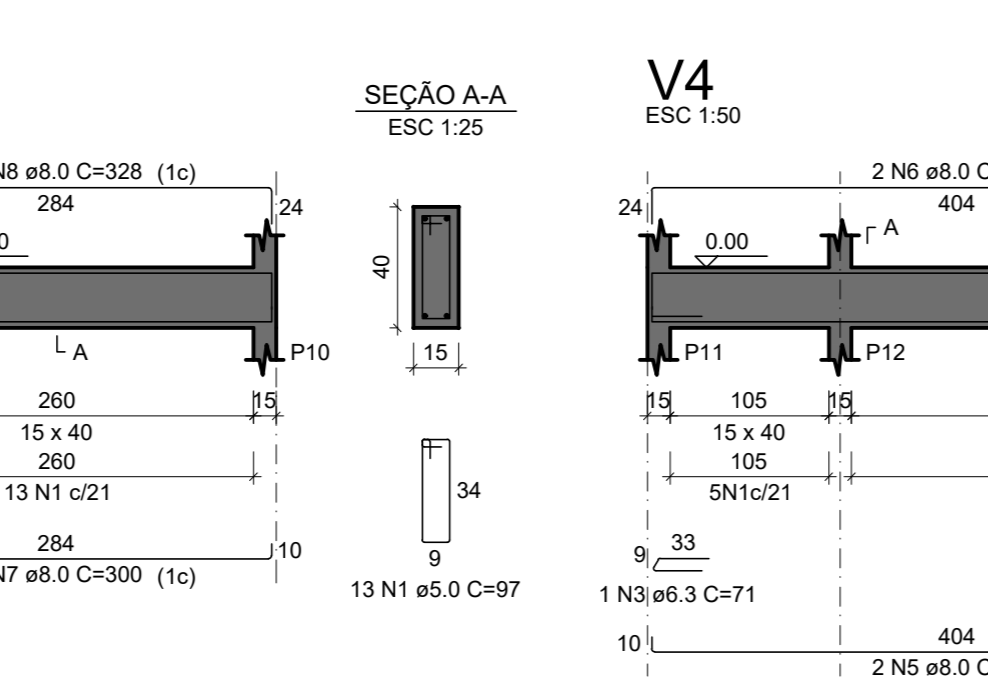
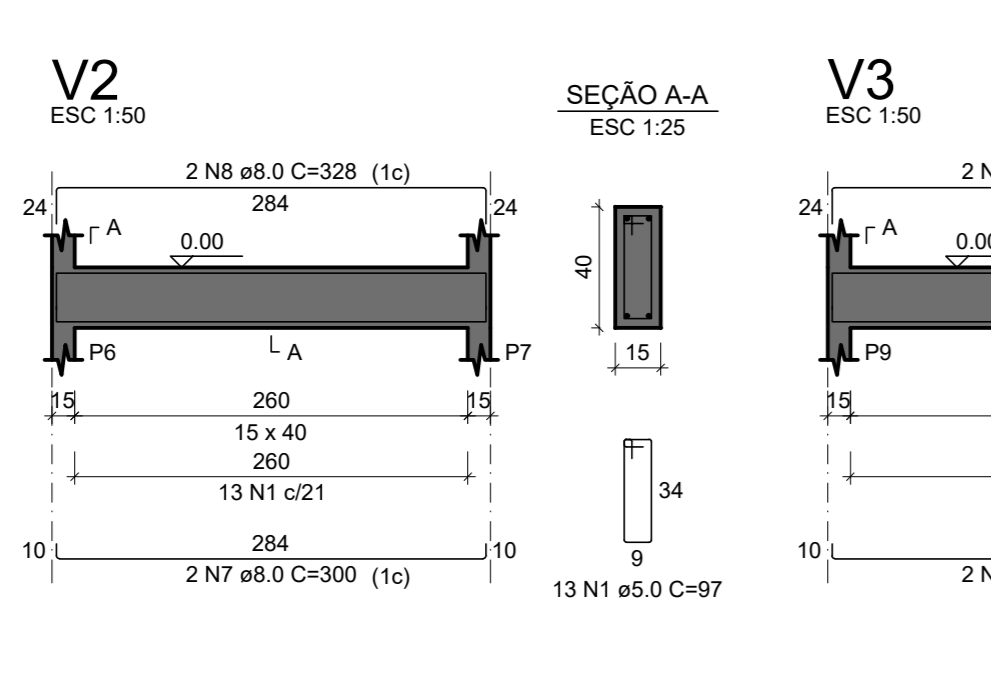
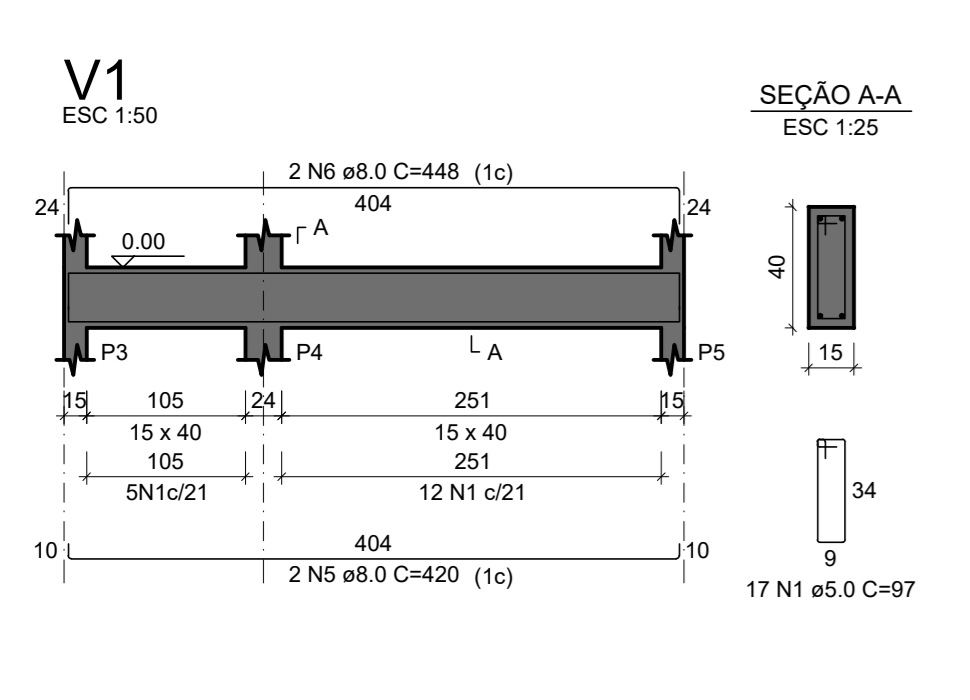
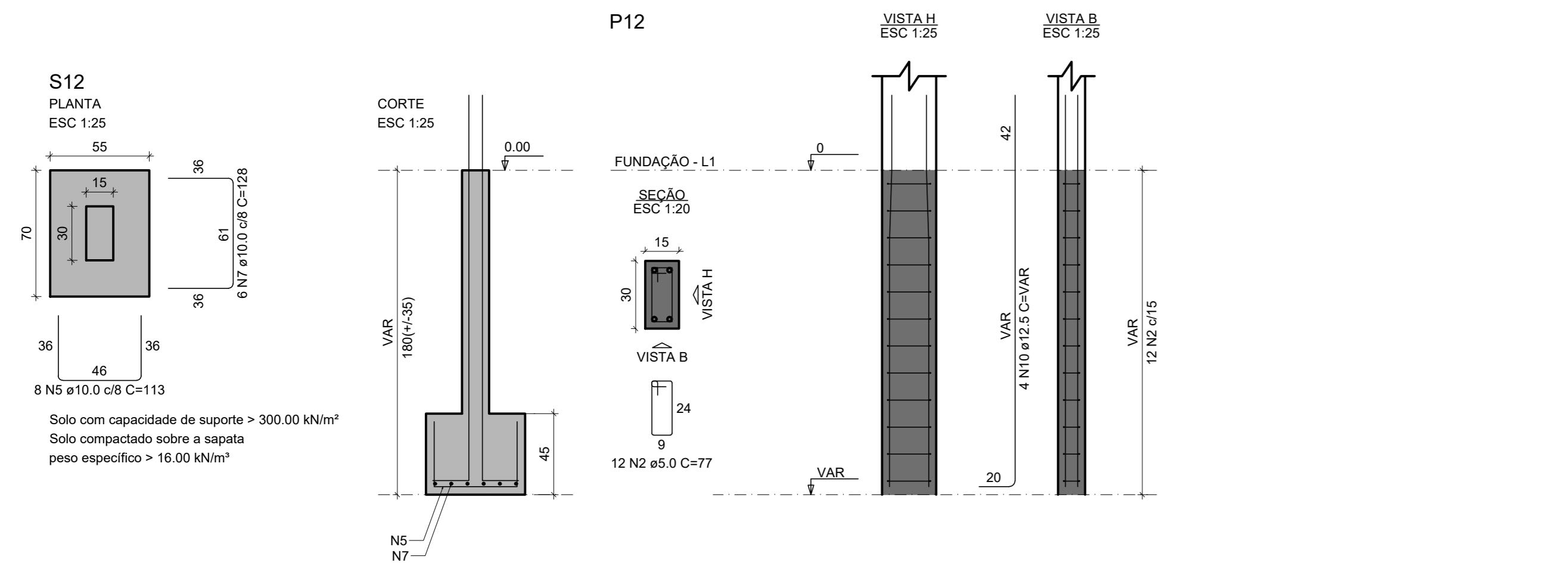

RELAÇÃO DO AÇO

V1	V2	V3	V4	V5	V6	V7	V8
CAO0	1	5.0	185	97	18615		
CAO0	2	5.0	2	224	448		
CAO0	3	8.3	2	71	142		
	4	8.3	1	73	73		
	5	8.0	4	420	1680		
	6	8.0	4	448	1792		
	7	8.0	4	300	1200		
	8	8.0	4	328	1312		
	9	8.0	2	1054	2108		
	10	8.0	2	1965	3930		
	11	8.0	2	654	1308		
	12	8.0	2	676	1352		
	13	8.0	4	792	3168		
	14	8.0	2	492	984		
	15	8.0	2	182	364		
	16	8.0	2	132	264		

RESUMO DO AÇO

CAO	DIAM (mm)	C.TOTAL (m)	PESO + 10% (kg)
CAO0	8.3	2.1	0.6
CAO0	8.0	198.8	78.3
CAO0	5.0	193.6	32.8
PESO TOTAL			77.3
CAO0			32.8

Volume de concreto (C-30) = 2.34 m³
 Área de forma = 41.88 m²

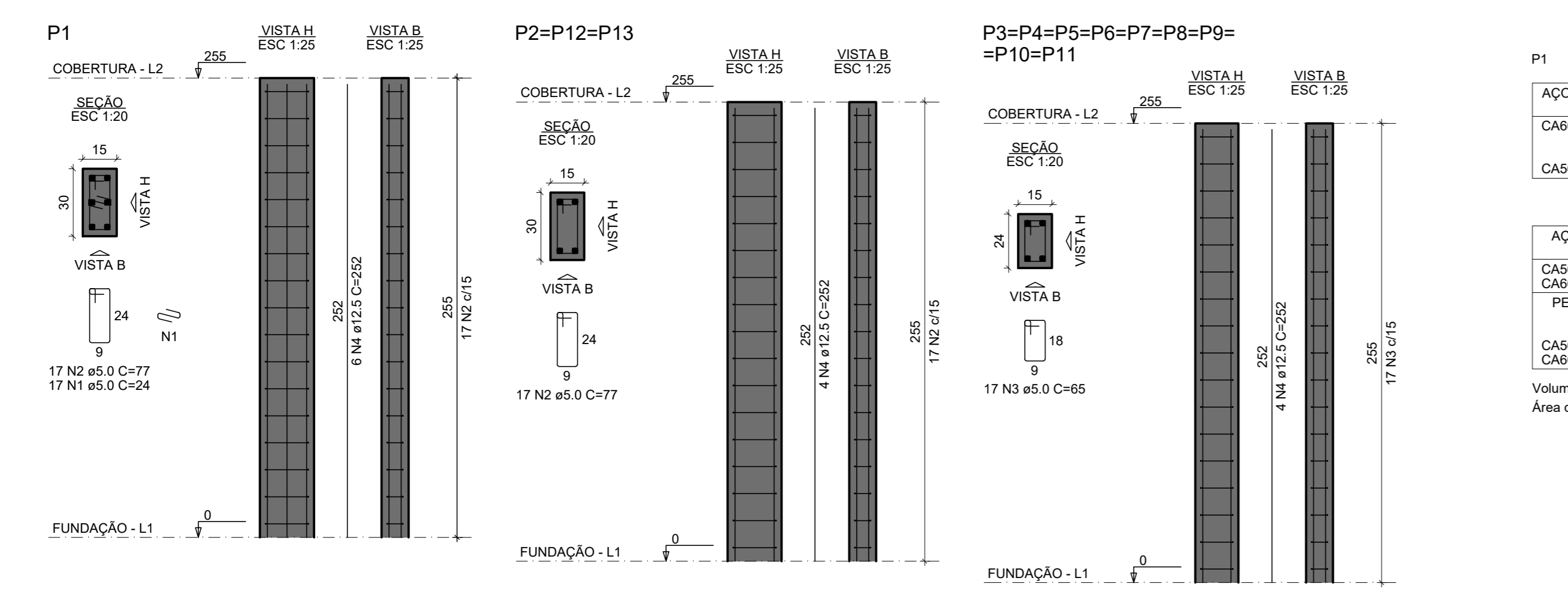

RELAÇÃO DO AÇO

P1	3xP2	9xP3			
CAO0	1	5.0	17	24	408
CAO0	2	5.0	68	77	5236
CAO0	3	5.0	153	65	9945
CAO0	4	12.5	54	252	13608

RESUMO DO AÇO

CAO	DIAM (mm)	C.TOTAL (m)	PESO + 10% (kg)
CAO0	12.5	136.1	144.2
CAO0	5.0	155.9	26.4
PESO TOTAL			170.6
CAO0			144.2
CAO0			26.4

Volume de concreto (C-30) = 1.29 m³
 Área de forma = 27.08 m²

NOTAS:
 Conferir medidas no local

PREFEITURA MUNICIPAL DE GARIBALDI
 PROJETO
 PROJETO BANHEIROS DA PRAÇA MARTINI E ROSSI
 ENDEREÇO
 AV. BATISTA JOÃO CARRARO, Nº 116, BAIRRO CENTRO, GARIBALDI/RS

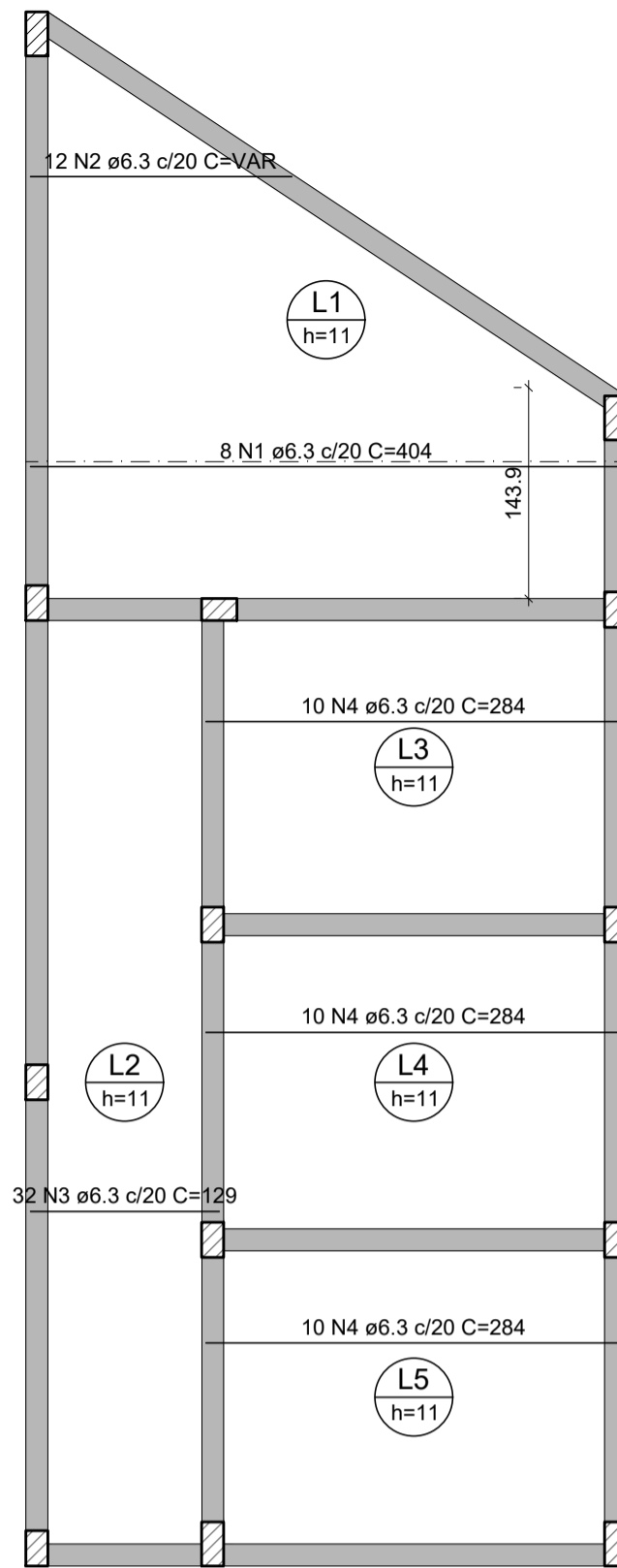

Armação positiva das lajes do pavimento TÉRREO (Eixo X) escala 1:50

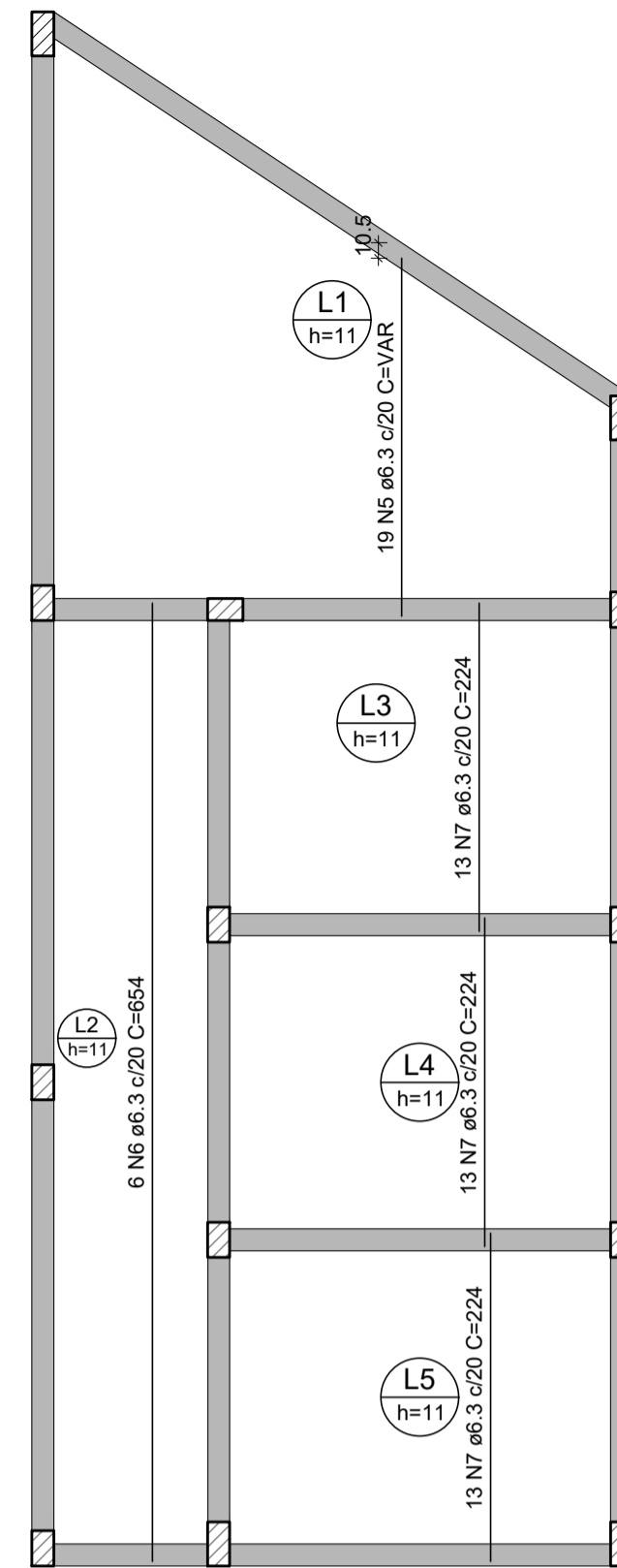

Armação positiva das lajes do pavimento TÉRREO (Eixo Y) escala 1:50

RELAÇÃO DO AÇO

Positivos X		Positivos Y			
AÇO	N	DIAM (mm)	QUANT	C.UNIT (cm)	C.TOTAL (cm)
CA50	1	6.3	8	404	3232
	2	6.3	12	VAR	VAR
	3	6.3	32	129	4128
	4	6.3	30	284	8520
	5	6.3	19	VAR	VAR
	6	6.3	6	654	3924
	7	6.3	39	224	8736

RESUMO DO AÇO

AÇO	DIAM (mm)	C.TOTAL (m)	PESO + 10% (kg)
CA50	6.3	353.1	95.1
PESO TOTAL (kg)			
CA50			95.1

Volume de concreto (C-30) = 3.52 m³
Área de forma = 32.02 m²

NOTAS:

Conferir medidas no local



PREFEITURA MUNICIPAL DE GARIBALDI

PROJETO

PROJETO BANHEIROS DA PRAÇA MARTINI & ROSSI

ENDEREÇO

AV. BATISTA JOÃO CARRARO, Nº 116, BAIRRO CENTRO. GARIBALDI/RS

SERGIO CHESINI
PREFEITO MUNICIPAL

FRANCISCO GIORDANI
SECRETÁRIO MUNICIPAL DE ESPORTE E LAZER

MICHEL LEVIEN
ENGENHEIRO CIVIL

DATA:
05/2024

ESCALA:
Indicada

DESENHO:
MICHEL LEVIEN

03/06

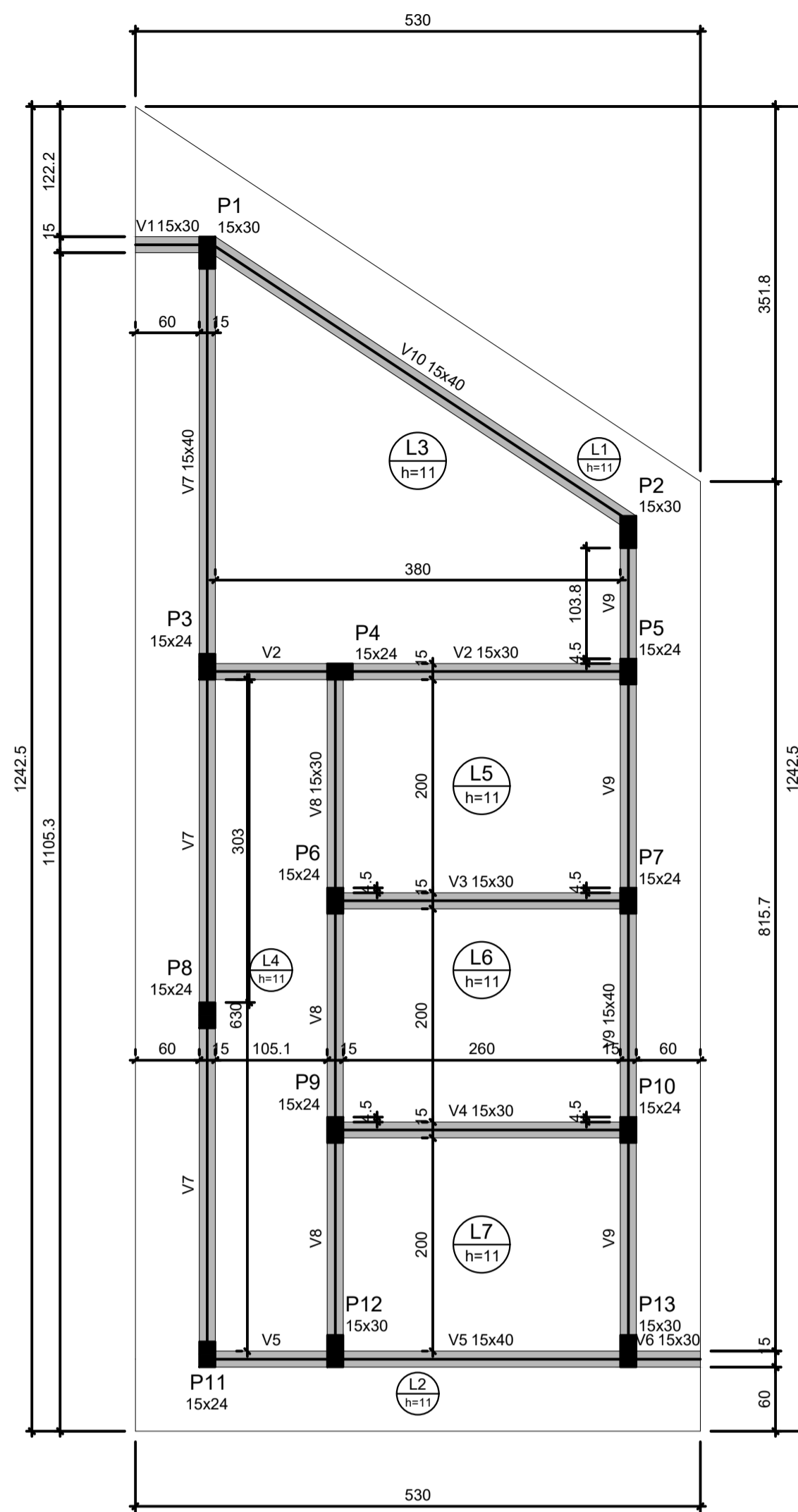

Vigas			
Nome	Seção (cm)	Elevação (m)	Nível (m)
V1	15x30	0.00	2.55
V2	15x30	0.00	2.55
V3	15x30	0.00	2.55
V4	15x30	0.00	2.55
V5	15x40	0.00	2.55
V6	15x30	0.00	2.55
V7	15x40	0.00	2.55
V8	15x30	0.00	2.55
V9	15x40	0.00	2.55
V10	15x40	0.00	2.55

Lajes								
Nome	Tipo	Altura (cm)	Dados			Sobrecarga (kN/m²)		
			Elevação (m)	Nível (m)	Peso próprio (kN/m²)	Adicional	Acidental	Localizada
L1	Maciça	11	0.00	2.55	2.75	1.82	1.00	-
L2	Maciça	11	0.00	2.55	2.75	1.82	1.00	-
L3	Maciça	11	0.00	2.55	2.75	1.82	1.00	-
L4	Maciça	11	0.00	2.55	2.75	1.82	1.00	-
L5	Maciça	11	0.00	2.55	2.75	1.82	1.00	-
L6	Maciça	11	0.00	2.55	2.75	1.82	1.00	-
L7	Maciça	11	0.00	2.55	2.75	1.82	1.00	-

Características dos materiais

f _{ck} (MPa)	Ecs (MPa)
30	26838

Dimensão máxima do agregado = 19 mm

Pilares			
Nome	Seção (cm)	Elevação (m)	Nível (m)
P1	15x30	0.00	2.55
P2	15x30	0.00	2.55
P3	15x24	0.00	2.55
P4	15x24	0.00	2.55
P5	15x24	0.00	2.55
P6	15x24	0.00	2.55
P7	15x24	0.00	2.55
P8	15x24	0.00	2.55
P9	15x24	0.00	2.55
P10	15x24	0.00	2.55
P11	15x24	0.00	2.55
P12	15x30	0.00	2.55
P13	15x30	0.00	2.55

Legenda dos pilares		Legenda das vigas e paredes	
■	Pilar que morre	▒	Viga

Forma do pavimento COBERTURA
escala 1:50

NOTAS:

Conferir medidas no local



PREFEITURA MUNICIPAL DE GARIBALDI

PROJETO PROJETO BANHEIROS DA PRAÇA MARTINI & ROSSI

ENDEREÇO AV. BATISTA JOÃO CARRARO, Nº 116, BAIRRO CENTRO. GARIBALDI/RS

SERGIO CHESINI
PREFEITO MUNICIPAL

FRANCISCO GIORDANI
SECRETÁRIO MUNICIPAL DE ESPORTE E LAZER

MICHEL LEVIEN
ENGENHEIRO CIVIL

DATA:
05/2024

ESCALA:
Indicada

DESENHO:
MICHEL LEVIEN

04/06

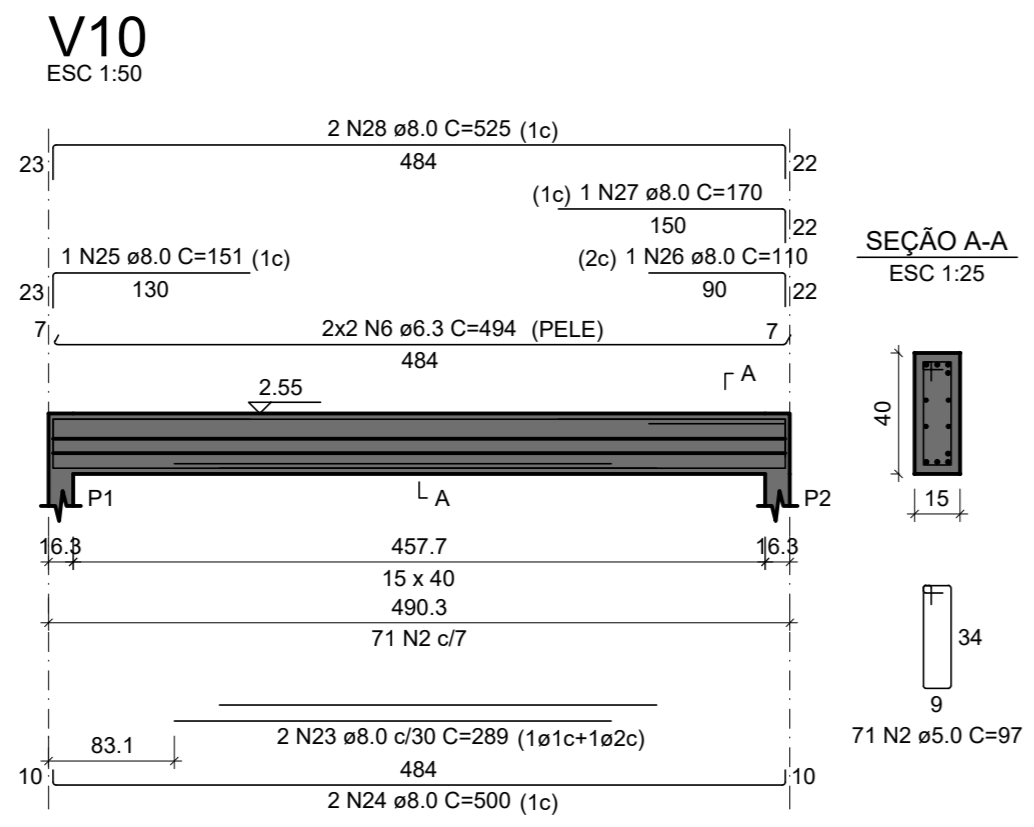
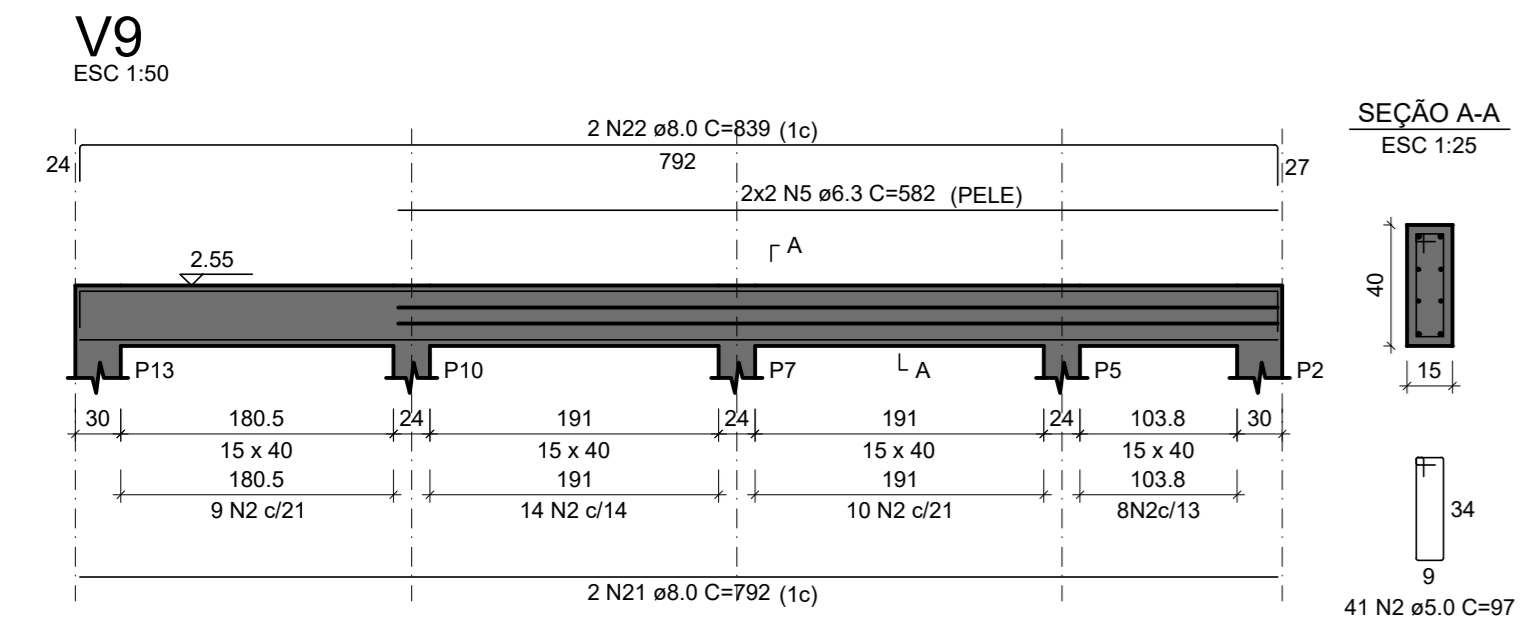
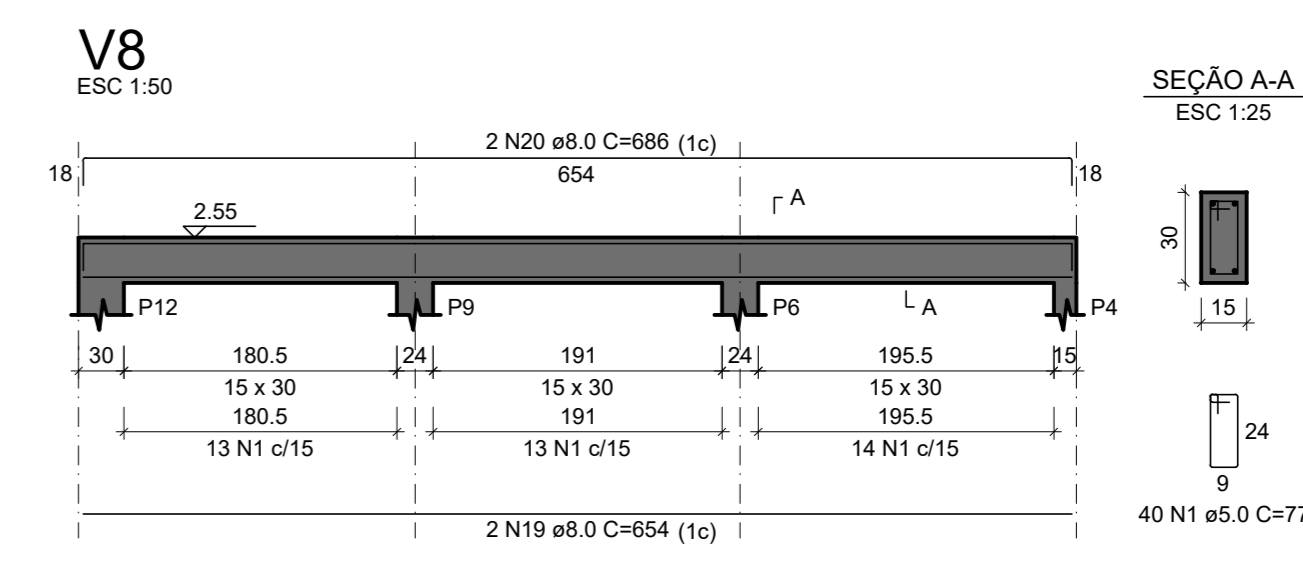
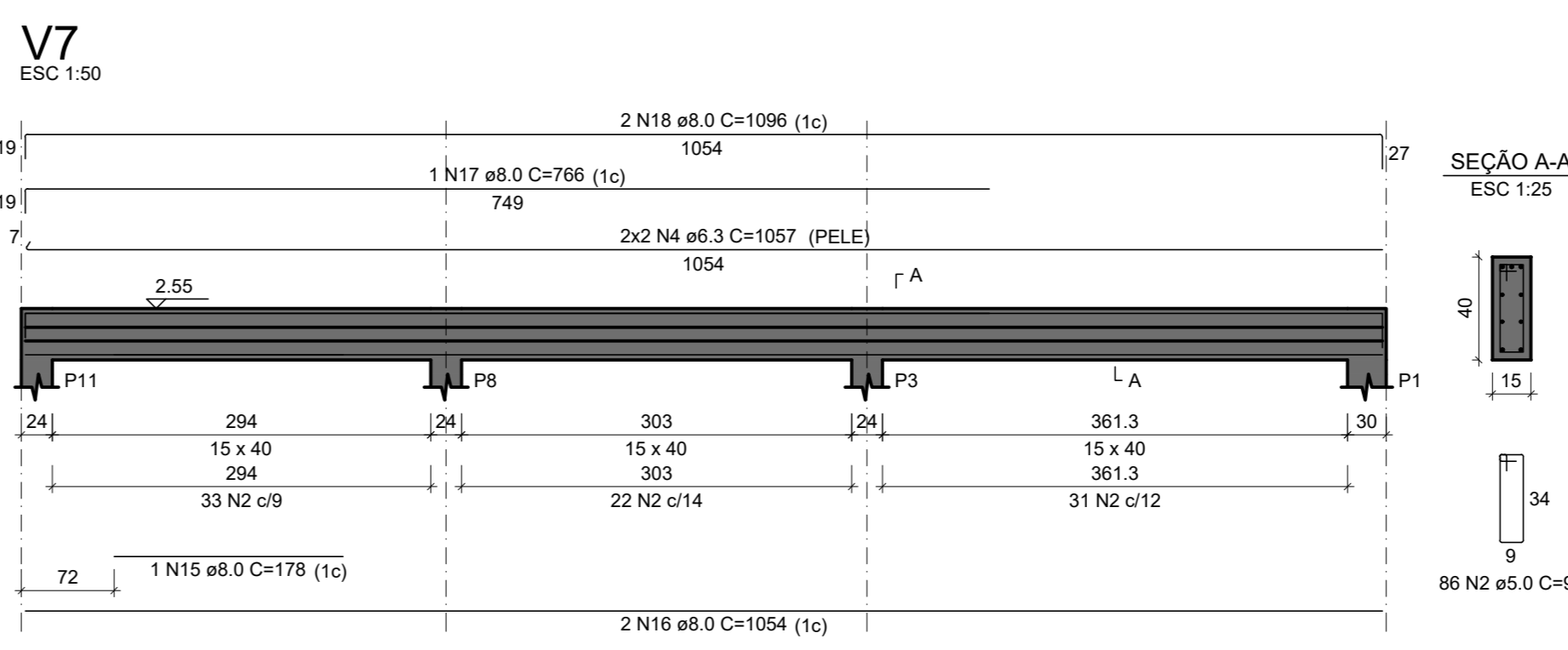
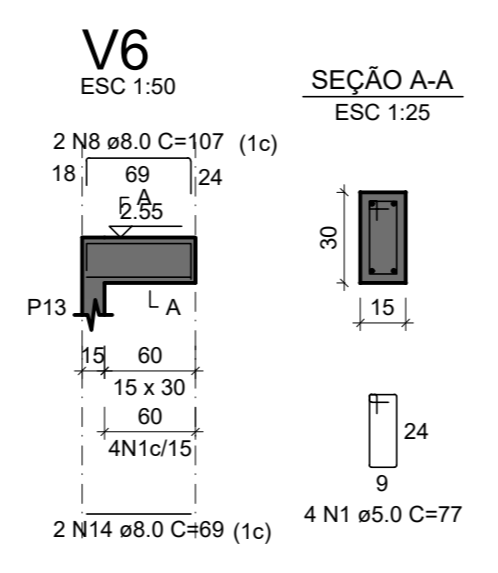
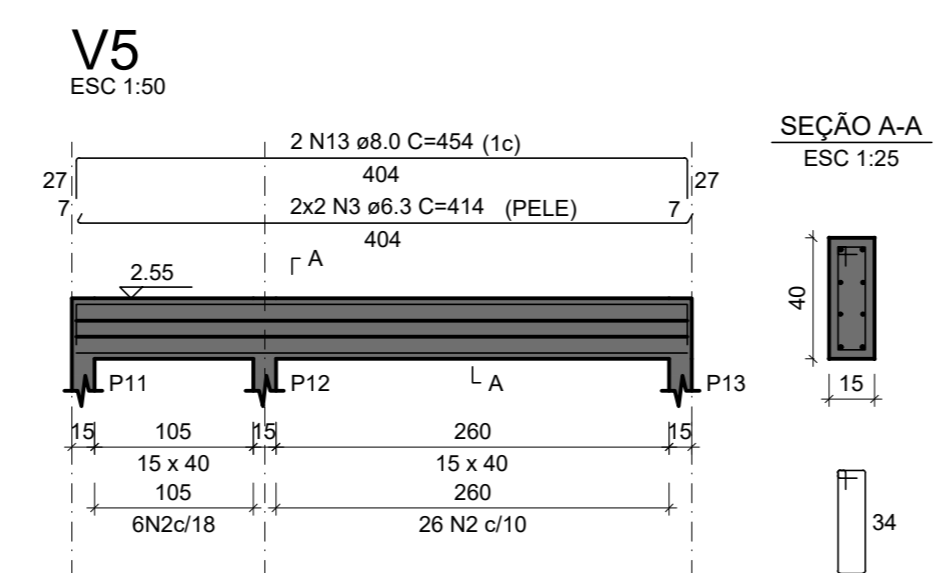
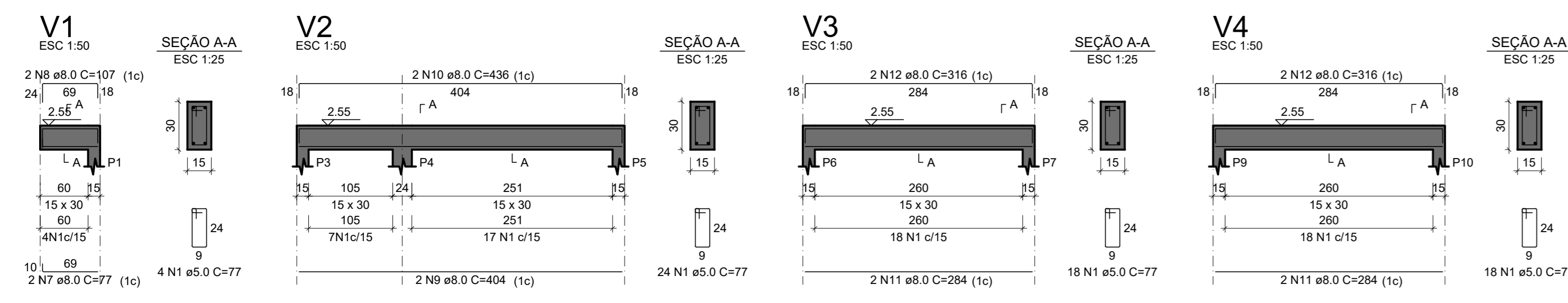

RELAÇÃO DO AÇO

CAÇO	N	DIAM (mm)	QUANT	C.UNIT (cm)	C.TOTAL (cm)
CAÇO	1	5,0	108	77	8316
CAÇO	2	5,0	230	97	22310
CAÇO	3	6,3	4	414	1656
CAÇO	4	6,3	4	1037	4228
CAÇO	5	6,3	4	582	2328
CAÇO	6	6,3	4	494	1976
CAÇO	7	8,0	2	77	154
CAÇO	8	8,0	4	107	428
CAÇO	9	8,0	4	404	1616
CAÇO	10	8,0	2	436	872
CAÇO	11	8,0	4	264	1056
CAÇO	12	8,0	4	316	1264
CAÇO	13	8,0	2	454	908
CAÇO	14	8,0	2	69	138
CAÇO	15	8,0	1	176	352
CAÇO	16	8,0	2	1054	2108
CAÇO	17	8,0	1	766	1532
CAÇO	18	8,0	2	1096	2192
CAÇO	19	8,0	2	654	1308
CAÇO	20	8,0	2	688	1376
CAÇO	21	8,0	2	792	1584
CAÇO	22	8,0	2	539	1078
CAÇO	23	8,0	2	288	576
CAÇO	24	8,0	2	500	1000
CAÇO	25	8,0	1	151	302
CAÇO	26	8,0	1	110	220
CAÇO	27	8,0	1	170	340
CAÇO	28	8,0	2	525	1050

RESUMO DO AÇO

CAÇO	DIAM (mm)	C.TOTAL (m)	PESO + 10% (kg)
CAÇO	6,3	101,9	27,4
CAÇO	8,0	207,6	80,1
CAÇO	5,0	306,3	81,8
PESO TOTAL (kg)			189,3
CAÇO		117,5	
CAÇO		51,9	

Volume de concreto (C-30) = 2,18 m³
Área de forma = 39,71 m²

NOTAS:
Conferir medidas no local

PREFEITURA MUNICIPAL DE GARIBALDI
PROJETO: PROJETO BANHEIROS DA PRAÇA MARTINI & ROSSI
ENDEREÇO: AV. BATISTA JOÃO CARRARO, Nº 116, BAIRRO CENTRO, GARIBALDI/RS

SERGIO CHESINI
PREFEITO MUNICIPAL

FRANCISCO GIORDANI
SECRETÁRIO MUNICIPAL DE URBANISMO E Lazer

MICHEL LEVIEV
ENGENHEIRO CIVIL

DATA: 05/2024
ESCALA: Indicada
DESENHO: MICHEL LEVIEV

05/06

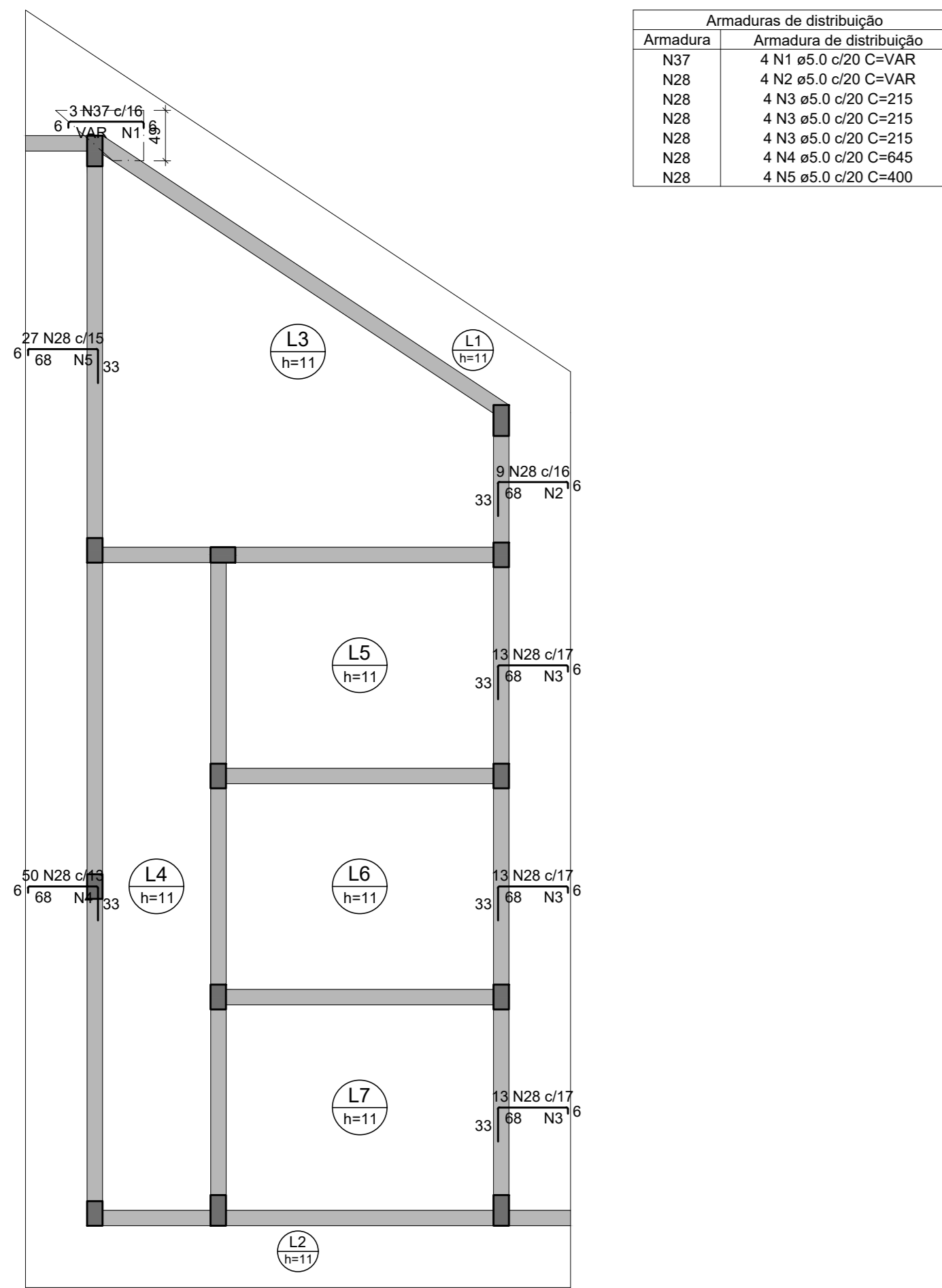

Armaduras de distribuição	
Armadura	Armadura de distribuição
N37	4 N1 a5.0 c/20 C-VAR
N28	4 N2 a5.0 c/20 C-VAR
N28	4 N3 a5.5 c/20 C-215
N28	4 N3 a5.0 c/20 C-215
N28	4 N4 a5.0 c/20 C-645
N28	4 N5 a5.0 c/20 C-400

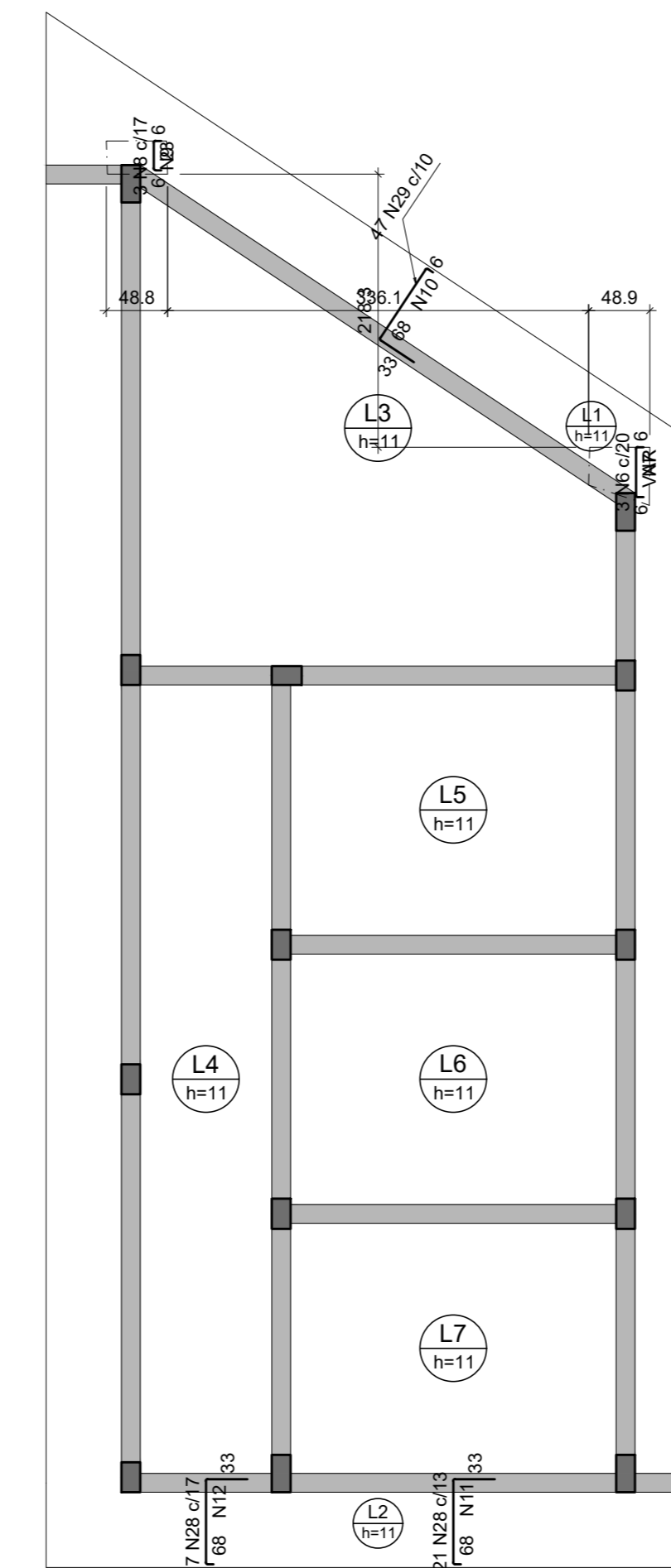

Armaduras de distribuição	
Armadura	Armadura de distribuição
N6	2 N1 a5.0 c/20 C-VAR
N8	2 N2 a5.0 c/20 C-48
N28	4 N10 a5.0 c/20 C-468
N28	4 N11 a5.0 c/20 C-275
N28	4 N12 a5.0 c/20 C-120

Armação negativa das lajes do pavimento COBERTURA (Eixo X)

Armação negativa das lajes do pavimento COBERTURA (Eixo Y)

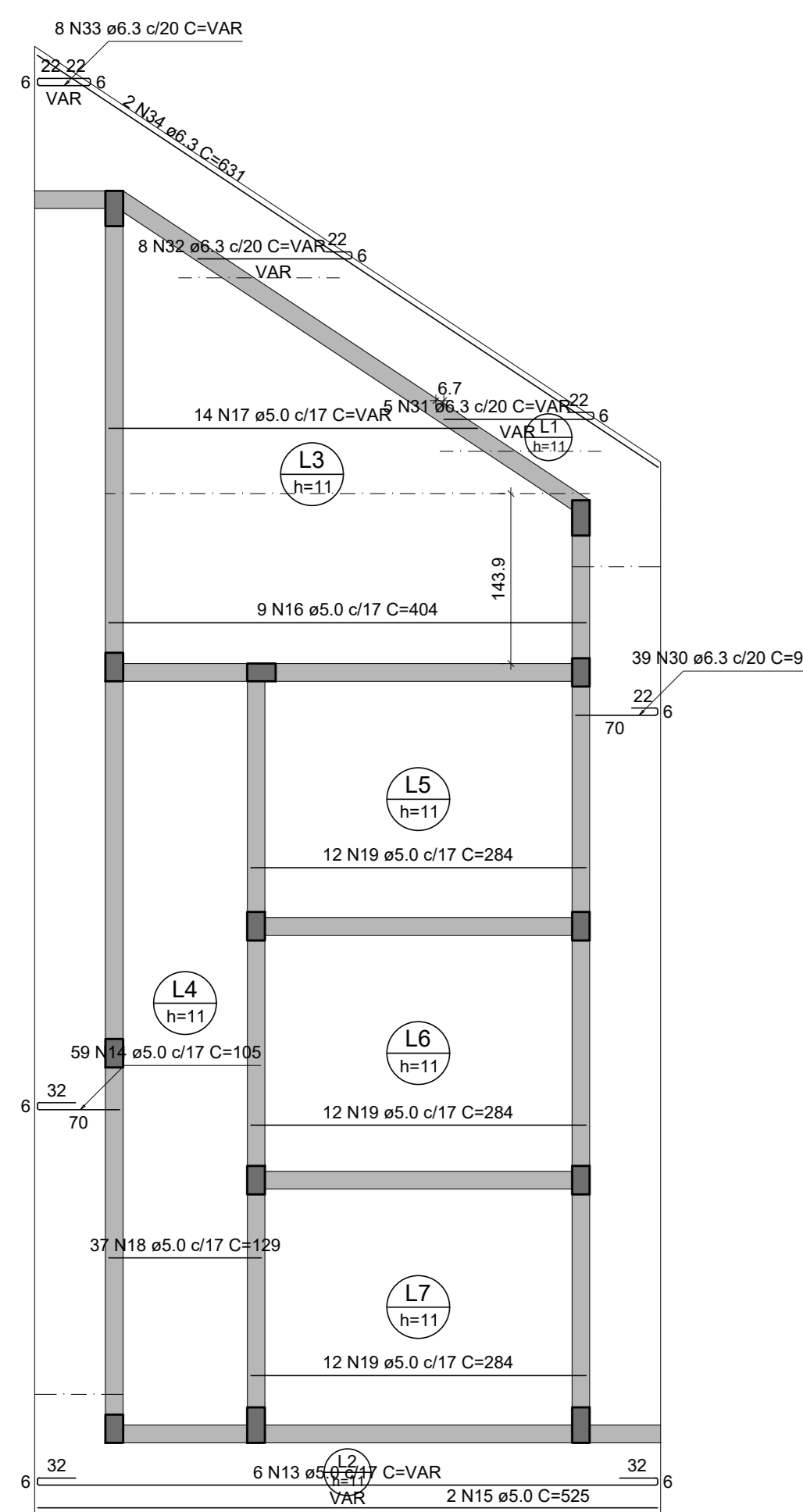

Armação positiva das lajes do pavimento COBERTURA (Eixo X)

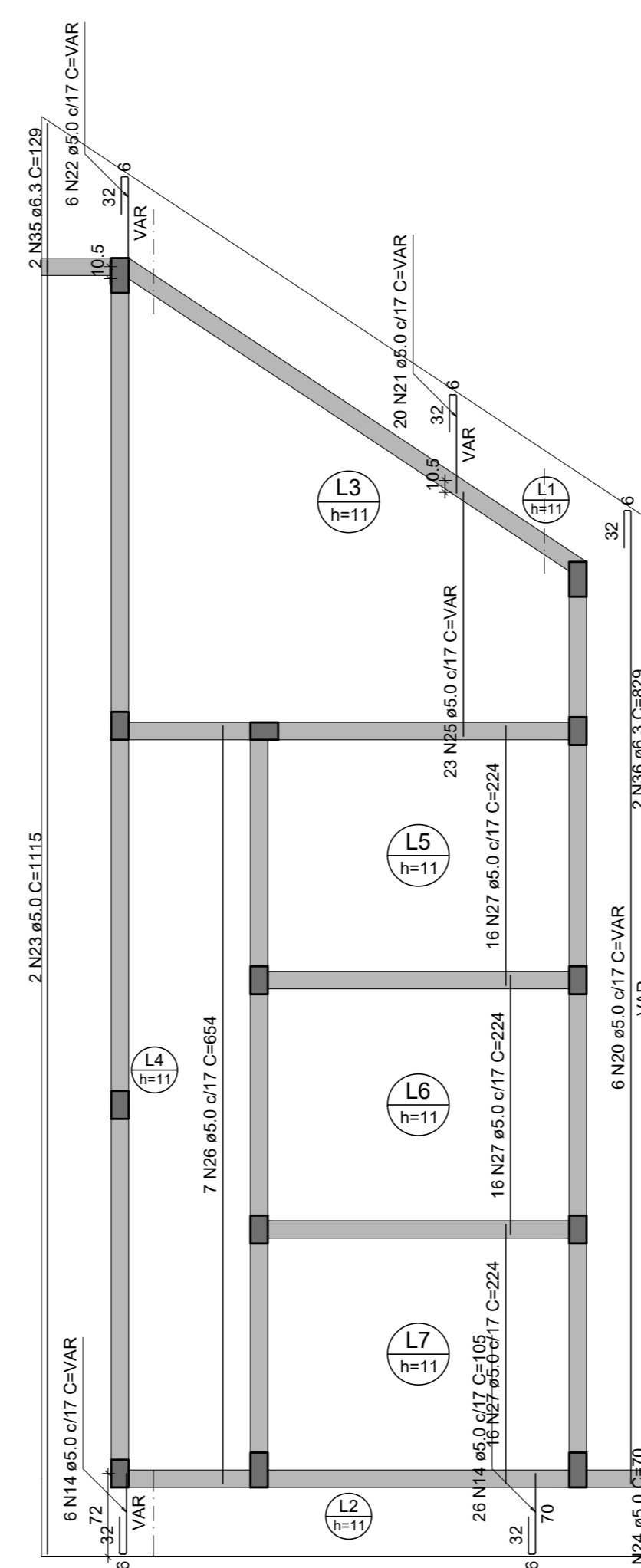

Armação positiva das lajes do pavimento COBERTURA (Eixo Y)

DETALHE DA ARMADURA SUPERIOR DE CONTINUIDADE DA LAJE E MONTAGEM DA ARMADURA DE DISTRIBUIÇÃO

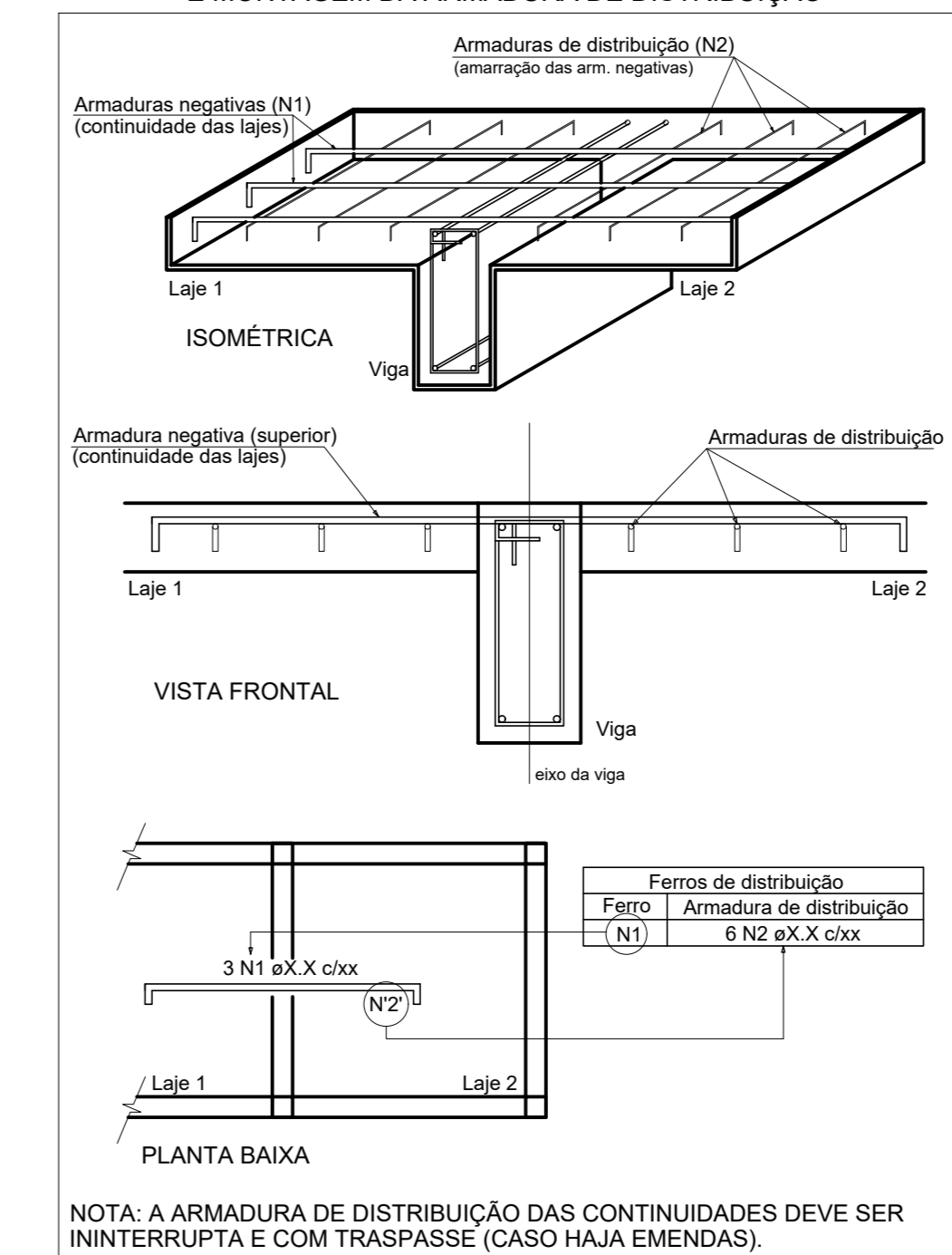

DETALHE DA ARMADURA DE BORDO LIVRE DA LAJE

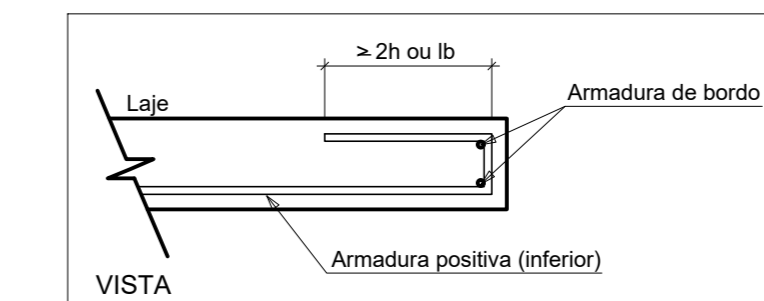

RELAÇÃO DO AÇO

AÇO	N	DIAM (mm)	QUANT	C TOTAL (cm)	
				Negativos Y	Positivos X
CASO	1	8.0	4	VAR	VAR
	2	5.0	4	VAR	VAR
	3	5.0	12	215	2580
	4	5.0	4	645	2580
	5	5.0	4	400	1600
	6	5.0	3	VAR	VAR
	7	5.0	2	48	96
	8	5.0	3	32	96
	9	5.0	2	48	96
	10	5.0	4	468	1872
	11	5.0	4	275	1100
	12	5.0	4	120	480
	13	5.0	6	VAR	VAR
	14	5.0	91	105	9555
	15	5.0	2	525	1050
	16	5.0	9	404	3636
	17	5.0	14	VAR	VAR
	18	5.0	37	129	4773
	19	5.0	36	284	10224
	20	5.0	6	VAR	VAR
	21	5.0	6	VAR	VAR
	22	5.0	6	VAR	VAR
	23	5.0	2	115	230
	24	5.0	2	70	140
	25	5.0	23	VAR	VAR
	26	5.0	7	684	4578
	27	5.0	48	224	10575
	28	6.3	153	104	15912
	29	6.3	47	104	4888
	30	6.3	39	95	3705
	31	6.3	5	VAR	VAR
	32	6.3	8	VAR	VAR
	33	6.3	8	VAR	VAR
	34	6.3	2	631	1262
	35	6.3	2	129	258
	36	6.3	2	829	1658
	37	8.0	3	VAR	VAR

RESUMO DO AÇO

AÇO	DIAM (mm)	C TOTAL (m)	PESO + 10% (kg)
CASO	6.3	304.5	82
CASO	8.0	794.4	134.7
PESO TOTAL (kg)			
CASO	83		
CASO	134.7		

Volume de concreto (C-30) = 5.52 m³
Área de forma = 53.83 m²

NOTAS:

Conferir medidas no local



PREFEITURA MUNICIPAL DE GARIBALDI

PROJETO PROJETO BANHEIROS DA PRAÇA MARTINI & ROSSI

ENDEREÇO AV. BATISTA JOÃO CARRARO, Nº 116, BAIRRO CENTRO, GARIBALDI/RS

SERGIO CHESINI
PROJETO ARQUITETURA

FRANCISCO GIORDANI
SECRETARIA MUNICIPAL DE ESPORTE E LAZER

MICHEL LEVIEN
ENGENHEIRO CIVIL

DATA: 05/2024

ESCALA: Indicada

DESENHO: MICHEL LEVIEN

06/06

MEMORIAL DESCRITIVO TANQUE SÉPTICO E FILTRO ANAERÓBIO
 PROCEDIMENTO – NBR 7.299/93 E NBR 13.969/97

1. Tanque Séptico de Câmara Única

O volume útil é calculado pela fórmula:

$$V=1000+N*(C*T+K*Lf)$$

Onde:

V = Volume útil, em litros

N = número de contribuintes

C = contribuição de despejos (litros/pessoa x dia, ver tabela 1)

T = período de detenção em dias (ver tabela 2)

K = Taxa de acumulação de lodo diferido (dias)

Lf = contribuição de lodos frescos (litros/pessoa x dia; ver tabela 1)

Para tanques sépticos serão observados:

- Largura interna mínima = 0,90 m;
- Profundidade útil mínima segundo a tabela 4;
- Comprimento interno mínimo: 1,80 m;
- Relação comprimento/largura (para tanques prismáticos retangulares): mínimo 2:1 ; máximo 4:1

TABELAS PARA DIMENSIONAMENTO

Tabela 1 - Contribuição diária de esgoto (C) e de lodo fresco (Lf) por tipo de prédio e de ocupante

Prédio	Unidade	Contribuição de esgotos (C) e lodo fresco (Lf)	
		C	Lf
Unid.: L			
1. Ocupantes permanentes			
- residência			
padrão alto	pessoa	160	1
padrão médio	pessoa	130	1
padrão baixo	pessoa	100	1
- hotel (exceto lavanderia e cozinha)	pessoa	100	1
- alojamento provisório	pessoa	80	1
2. Ocupantes temporários			
- fábrica em geral	pessoa	70	0,30
- escritório	pessoa	50	0,20
- edifícios públicos ou comerciais	pessoa	50	0,20
- escolas (externatos) e locais de longa permanência	pessoa	50	0,20
- bares	pessoa	6	0,10
- restaurantes e similares	refeição	25	0,10
- cinemas, teatros e locais de curta permanência	lugar	2	0,02
- sanitários públicos ^(A)	bacia sanitária	480	4,0

^(A) Apenas de acesso aberto ao público (estação rodoviária, ferroviária, logradouro público, estádio esportivo, etc.).

Tabela 2 - Período de detenção dos despejos, por faixa de contribuição diária

Contribuição diária (L)	Tempo de detenção	
	Dias	Horas
Até 1500	1,00	24
De 1501 a 3000	0,92	22
De 3001 a 4500	0,83	20
De 4501 a 6000	0,75	18
De 6001 a 7500	0,67	16
De 7501 a 9000	0,58	14
Mais que 9000	0,50	12

Tabela 3 - Taxa de acumulação total de lodo (K), em dias, por intervalo entre limpezas e temperatura do mês mais frio

Intervalo entre limpezas (anos)	Valores de K por faixa de temperatura ambiente (t), em °C		
	t ≤ 10	10 ≤ t ≤ 20	t > 20
1	94	65	57
2	134	105	97
3	174	145	137
4	214	185	177
5	254	225	217

Tabela 4 - Profundidade útil mínima e máxima, por faixa de volume útil

Volume útil (m³)	Profundidade útil mínima (m)	Profundidade útil máxima (m)
Até 6,0	1,20	2,20
De 6,0 a 10,0	1,50	2,50
Mais que 10,0	1,80	2,80

2. Dimensionamento do tanque séptico de acordo com a NBR 7229/1993

Número de contribuintes

O projeto em questão trata-se de banheiro público a ser construído na Praça da Martini. Portanto, de acordo com a tabela 1, será considerado uma contribuição diária de esgoto (C) de 480L por bacia sanitária, sendo considerado 5 bacias sanitárias instaladas. Considera-se o intervalo de limpeza da fossa de 1 ano.

Dados:

N = 5

C = 480 litros por bacia sanitária

Lf = 4 L

T = 0,92

$$K = 65$$

Então:

$$\text{Volume útil (V)} = 1000 + 5 * (480 * 0,92 + 65 * 4)$$

$$V = 4508 \text{ litros}$$

Considerando um tanque séptico circular com diâmetro interno de 1,88 m e altura de 2,00 m:

$$V = \pi \cdot r^2 \cdot h$$

$$V = \pi \cdot (0,94)^2 \cdot 2,00$$

$$V \text{ útil adotado} = 5552 \text{ litros (adotado)}$$

3. Filtro anaeróbio

O filtro anaeróbio deverá ser em forma cilíndrica, com fundo falso perfurado.

O leito filtrante deve ter uma altura igual a 1,20 m, que é constante para qualquer volume obtido no dimensionamento. O material filtrante deverá ter granulometria o mais uniforme possível, podendo variar entre 0,04 m e 0,07 m ou ser adotado a pedra britada nº4.

O volume útil do filtro é dado pela seguinte fórmula:

$$V = 1,60 * N * C * T$$

Onde:

N = número de contribuintes

C = contribuição de despejos (litros/pessoa x dia, ver tabela 1)

T = período de detenção em dias (ver tabela 2)

Então:

$$V = 1,60 * 5 * 480 * 0,92$$

$$V = 3533 \text{ litros}$$

Considerando um filtro anaeróbio circular com diâmetro interno de 1,88 m e altura de 1,50 m:

$$V = \pi \cdot r^2 \cdot h$$

$$V = \pi \cdot (0,94)^2 \cdot 1,50$$

$$V \text{ útil adotado} = 4164 \text{ litros (adotado)}$$

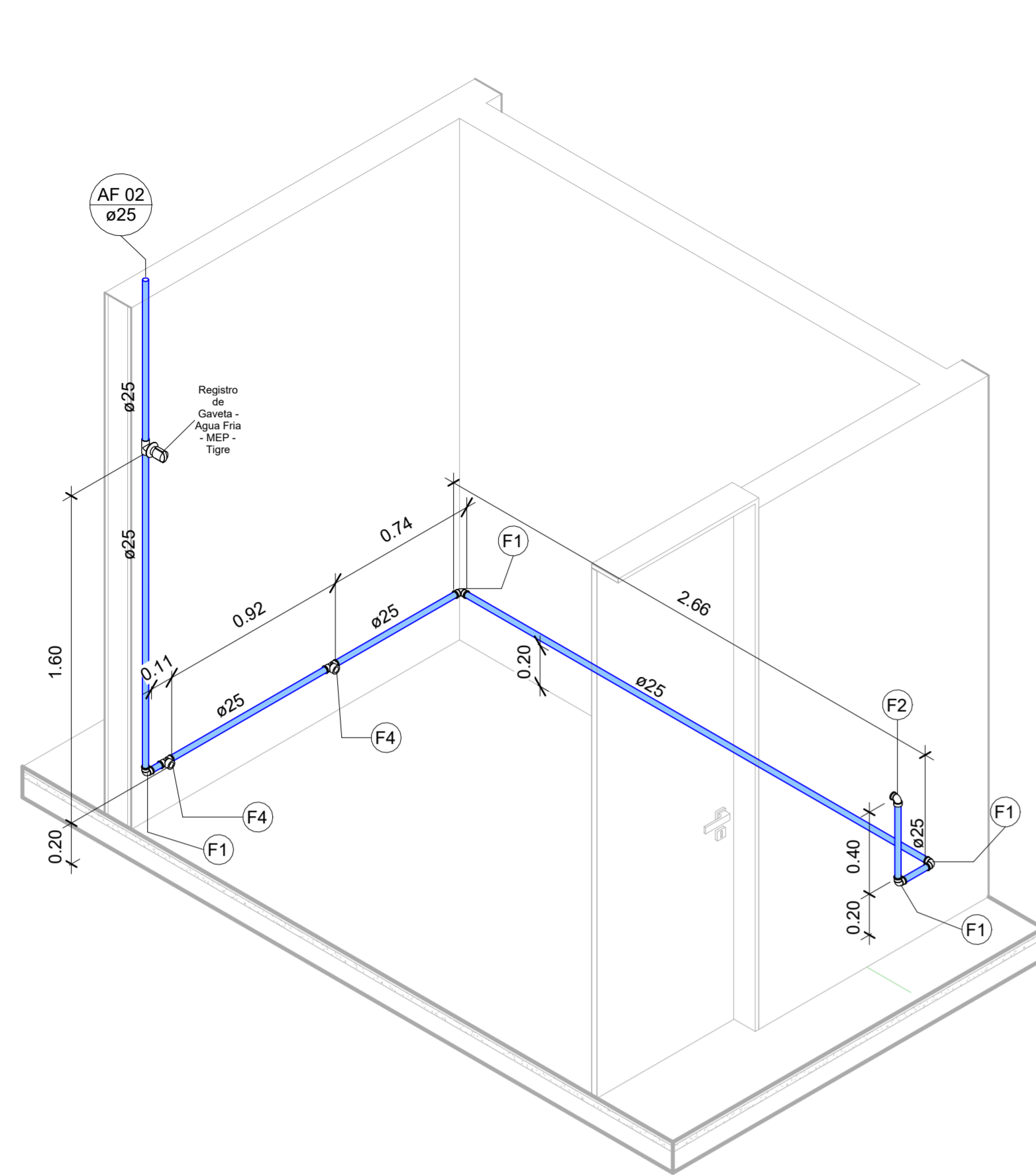

1 AF BANHO FEM.

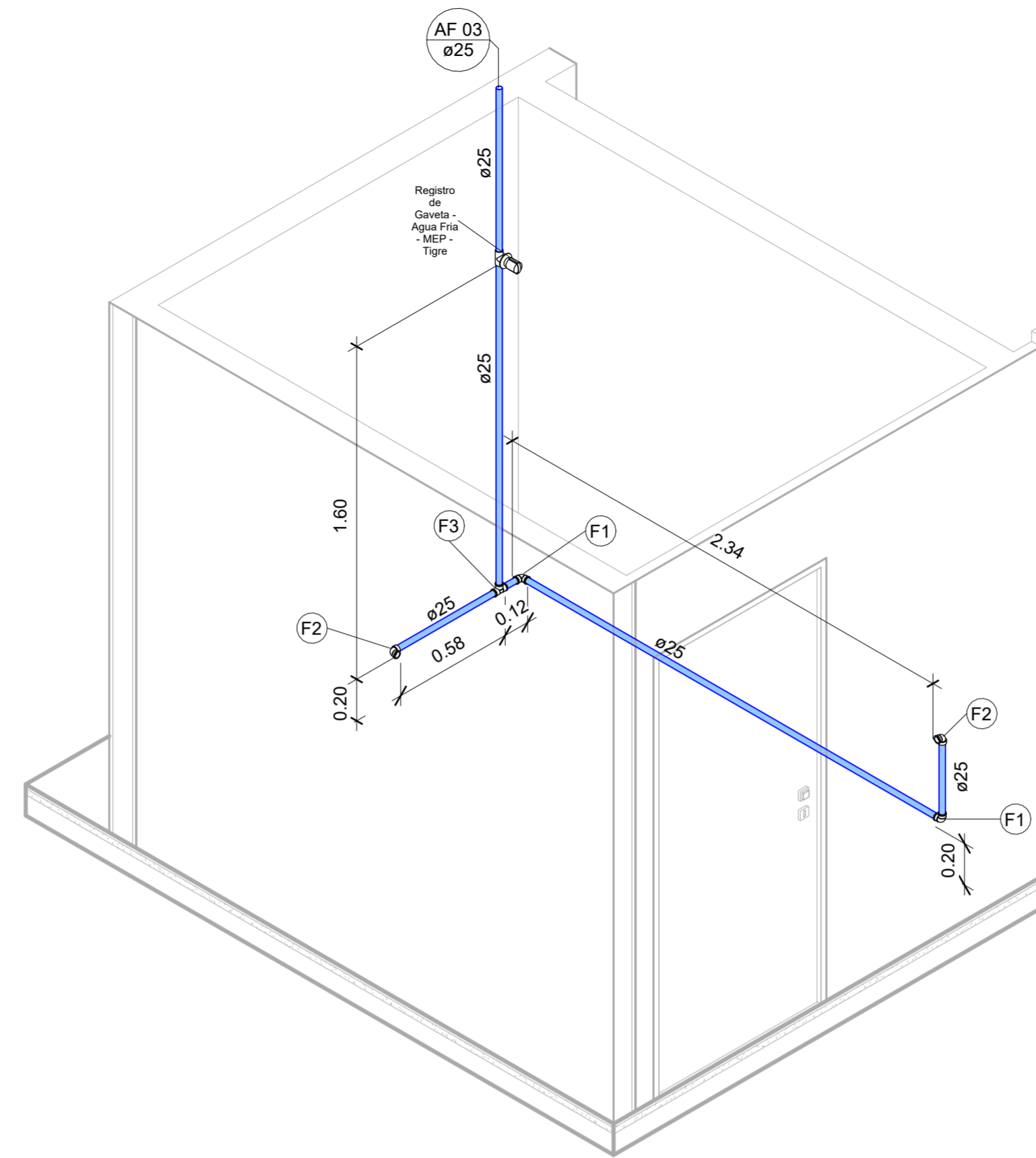

3 AF BANHO PNE

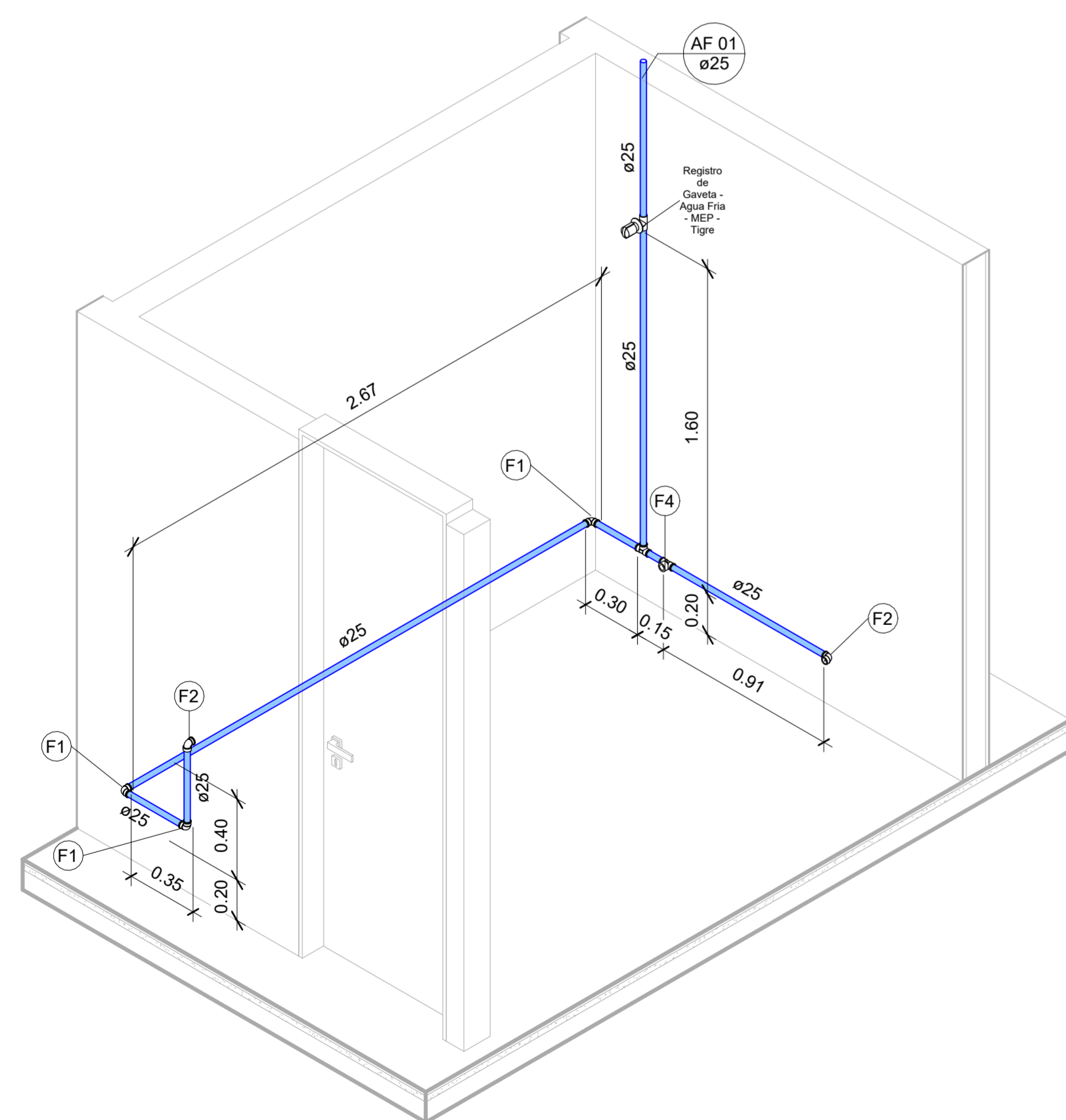

2 AF BANHO MASC.

Conexões para Água Fria			
Quantidade	Descrição	Linha	Código
20	Joelho 90° Soldável 25mm, PVC Marrom, Água Fria - TIGRE	Soldável	F1
5	Joelho 90° Soldável com Bucha de Latão 25 x 3/4", PVC Marrom, Água Fria - TIGRE	Soldável	F2
5	Tê Soldável 25mm, PVC Marrom, Água Fria - TIGRE	Soldável	F3
3	Tê Soldável com Bucha de Latão na Bolsa Central 25 x 3/4", PVC Marrom, Água Fria - TIGRE	Soldável	F4



PREFEITURA MUNICIPAL DE GARIBALDI

PROJETO BANHEIROS DA PRAÇA MARTINI & ROSSI

ENDEREÇO Av. Batista João Carraro, 116 - Centro - Garibaldi/RS

SÉRGIO CHESINI
PREFEITO MUNICIPAL

FRANCISCO GIORDANI
SECRETÁRIO MUNICIPAL DE ESPORTE E LAZER

MICHEL LEVIEN
ENGENHEIRO CIVIL - CREA RS 202818

DATA:
05/2024

ESCALA:
1:20

DESENHO:
Michel Levien

01/03

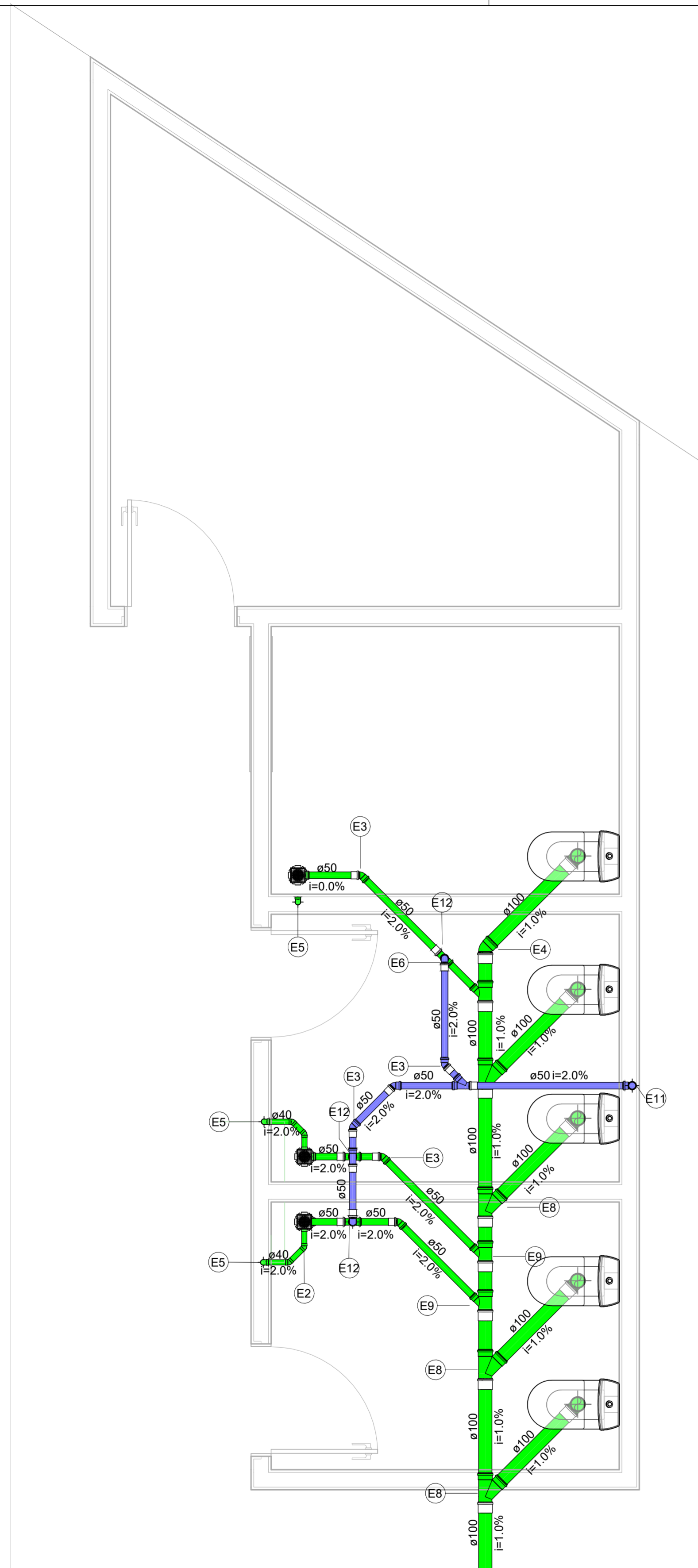

Conexões para Esgoto				
Quantidade	Sistema	Descrição	Linha	Código
3	Esgoto	Cap 100mm, Esgoto Série Normal - TIGRE	Série Normal	E1
4	Esgoto	Joelho 45° 40mm, Esgoto Série Normal - TIGRE	Série Normal	E2
6	Esgoto	Joelho 45° 50mm, Esgoto Série Normal - TIGRE	Série Normal	E3
3	Esgoto	Joelho 45° 100mm, Esgoto Série Normal - TIGRE	Série Normal	E4
6	Esgoto	Joelho 90° 40mm, Esgoto Série Normal - TIGRE	Série Normal	E5
3	Esgoto	Joelho 90° 50mm, Esgoto Série Normal - TIGRE	Série Normal	E6
5	Esgoto	Joelho 90° 100mm, Esgoto Série Normal - TIGRE	Série Normal	E7
1	Esgoto	Junção Simples 50 x 50mm, Esgoto Série Normal - TIGRE	Série Normal	E8
3	Esgoto	Junção Simples 100 x 50mm, Esgoto Série Normal - TIGRE	Série Normal	E9
4	Esgoto	Junção Simples 100 x 100mm, Esgoto Série Normal - TIGRE	Série Normal	E8
14	Esgoto	Luva Simples 50mm, Esgoto Série Normal - TIGRE	Série Normal	E9
18	Esgoto	Luva Simples 100mm, Esgoto Série Normal - TIGRE	Série Normal	E10
1	Esgoto	Terminal de Ventilação 50mm, Esgoto Série Normal - TIGRE	Série Normal	E11
4	Esgoto	Tê 50 x 50mm, Esgoto Série Normal - TIGRE	Série Normal	E12
3	Esgoto	Tê 100 x 100mm, Esgoto Série Normal - TIGRE	Série Normal	E13

