



ESTADO DO RIO GRANDE DO SUL
PREFEITURA MUNICIPAL DE OSÓRIO
SECRETARIA DE MEIO AMBIENTE, AGRICULTURA E PECUÁRIA

RELATÓRIO DE VISTORIA – RV/SMAAP/2024/008

Objeto: “Lagoa de Lixiviado – Aterro Sanitário Municipal”.

Endereço do Empreendimento: Estrada José Oliveira Ouriques, nº 3000, km 3, Capão da Areia, Osório – RS.

Coordenadas: 29° 55’ 42,41” Latitude Sul, 50° 15’ 35,68” Longitude Oeste;



Figura 1 – Imagem retirada pelo aplicativo Google Earth

Finalidade: Este Relatório de Vistoria tem por objetivo trazer a tona relato de danos observados em vistoria técnica – no dia 08/05/2024, na Lagoa de lixiviado do Aterro Sanitário;

1. Da Vistoria

Em vistoria ao local constatamos que houve rompimento das mantas da lagoa 1 de lixiviado, acarretando total esvaziamento total da lagoa, causando danos às mantas de PEAD – Polietileno de Alta Densidade e taludes e danos a mantas da lagoa 3 causados por acidente com um cavalo.

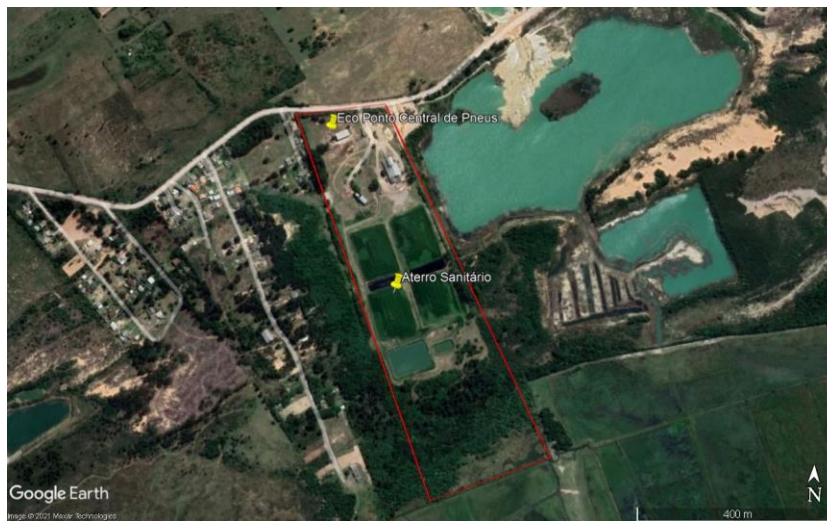
Lagoa de Lixiviado 1 – foram encontrados muitos pontos danificados das mantas PEAD da Lagoa de Lixiviado 1, devido a patas de animais (equinos ou bovinos) e dois cortes (provavelmente a facão), estes estragos são pontuais, necessitam consertos localizados, porém o volume pluviométrico acima do normal, acarretou rompimento do talude ocasionando esvaziamento completo da lagoa, com desmoronamento e carreamento do material do talude, com danos em uma área maior de mantas.

Lagoa de lixiviado 3 - houve um acidente com um cavalo, em 15 de abril deste ano, que também ocasionou danos nas mantas PEAD (parte do talude e parte do fundo).







**Rompimento das mantas e talude,
acúmulo de lixiviado – Lagoa 1.**



Pegadas danosas de animais



Pegadas danosas de animais







Portanto, é **urgente** a necessidade de restaurarmos a condição inicial, com recuperação das Lagoa 1 e 3, conserto dos danos das mantas e dos taludes.

A intervenção deverá ser a mais rápida possível, tanto para recuperar a operação da lagoa (para que volte a cumprir sua função ambiental) e também para evitar que os danos se ampliem, aumentando os gastos e a contaminação ambiental (o que configura **crime ambiental** – com a deflagração do impacto ao meio ambiente – solo e águas subterrâneas).

2. Conclusões e considerações finais

Diante do exposto acima, frente à gravidade do problema, concluímos que os estragos na Lagoa 1, ocasionados pela ação das chuvas com índices pluviométricos recordes, bem como os danos à Lagoa 3, precisam ser consertados imediatamente a fim de evitarmos danos ainda maiores ao meio ambiente e a estrutura das lagoas.

Portanto é necessário que estes danos sejam reparados com a maior brevidade possível, opinamos por contratação dos serviços de forma emergencial, por dispensa de licitação.

Osório, 09 de maio de 2024.

 Assinado eletronicamente por:
CRISTIANO SOUZA CAMARGO
710.393.250-68
10/05/2024 10:03:58
Assinatura digital avançada com certificado digital não ICP-
Brasil.

Cristiano Souza Camargo
Fiscal do Contrato

 Assinado eletronicamente por:
ISRAEL DOS PASSOS
003.149.680-67
10/05/2024 10:36:13
Assinatura digital avançada com certificado digital não ICP-
Brasil.

Israel dos Passos
Assessor de Meio Ambiente

 Assinado eletronicamente por:
EDUARDO SANBERG
924.834.020-20
17/05/2024 08:23:50
Assinatura digital avançada com certificado digital não ICP-
Brasil.

Eduardo Sanberg
Fiscal do Contrato

