



ESTADO DO RIO GRANDE DO SUL  
PREFEITURA MUNICIPAL DE GARIBALDI

**CONCORRÊNCIA ELETRÔNICA Nº 007/2024**

**SECRETARIA:** SECRETARIA MUNICIPAL DE EDUCAÇÃO

**SOLICITAÇÃO Nº** 2024/1769

**DATA:** 11 DE JUNNHO DE 2024

**HORA:** 08 HORAS E 30 MINUTOS

**OBJETO:** CONTRATAÇÃO DE EMPRESA PARA FORNECIMENTO DE MÃO DE OBRA E MATERIAL PARA A REFORMA PARCIAL DO MURO E CERCAMENTO DE FUNDOS DA EMEFCM ATTÍLIO TOSIN

**CRITÉRIO DE JULGAMENTO:** MENOR PREÇO GLOBAL

**REGIME:** EMPREITADA POR PREÇO UNITÁRIO

**PARTICIPAÇÃO:** GLOBAL

**MODO DE DISPUTA:** ABERTO

O **MUNICÍPIO DE GARIBALDI**, torna público, para conhecimento dos interessados, que, no dia e hora acima descritos, realizará licitação na modalidade Concorrência, na forma eletrônica, do tipo menor preço, através do endereço eletrônico [www.pregaobanrisul.com.br](http://www.pregaobanrisul.com.br), processando-se essa licitação nos termos da Lei Federal nº 14.133 de 1º de abril de 2021, da Lei Complementar 123, de 14 de dezembro de 2006, IN nº 73 de 2022 e do Decreto Municipal nº 4.765/2023.

Maiores informações encontram-se à disposição dos interessados na Prefeitura Municipal de Garibaldi, RS, junto ao Departamento de Compras e Licitações, localizado na Rua Júlio de Castilhos, nº 254, Centro, ou pelo telefone (54) 3462-8228, ou ainda através do e-mail: [licitacoes@garibaldi.rs.gov.br](mailto:licitacoes@garibaldi.rs.gov.br).

As empresas que desejarem participar da referida Concorrência Eletrônica deverão efetuar os procedimentos junto ao sítio eletrônico, conforme determinado neste edital.

**1 - DO OBJETO**

**1.1.** O presente Edital objetiva a contratação de empresa para fornecimento de mão de obra e material para a reforma parcial do muro e cercamento de fundos da EMEFCM Attílio Tosin, com fornecimento de material e mão de obra, tudo conforme projetos, planilhas de orçamento, cronograma físico-financeiro, memorial descritivo e minuta de contrato, que integram esta licitação.

**1.2.** O preço máximo aceito para a execução da obra é **R\$ 69.925,36 (sessenta e nove mil novecentos e vinte e cinco reais e trinta e seis centavos)**.

**1.3.** Esta construção compreende material e mão de obra em regime de empreitada por preço unitário, tudo conforme projeto de engenharia, composto de planta, memorial descritivo, planilha orçamentária e cronograma de execução físico-financeiro, mais minuta de contrato que são partes integrantes e não desmembráveis do presente edital.

**1.4.** A execução dos trabalhos atenderá as normas vigentes, projetos, memorial descritivo, cronograma físico-financeiro e planilha orçamentária, que fazem parte integrante do presente.

**1.5.** Os valores para as obras estão de acordo com planilhas orçamentárias.

**2 - DA DIVULGAÇÃO DO EDITAL**

**2.1.** O edital será publicado, no sítio eletrônico, no máximo, até o dia 29 de abril de 2024;

**2.2.** A data e hora limite para recebimento de propostas nos termos exigidos no edital é 11 de junho de 2024, às 08h29min;

**2.3.** A abertura das propostas ocorrerá no dia 11 de junho de 2024, às 08hrs30min;



ESTADO DO RIO GRANDE DO SUL  
PREFEITURA MUNICIPAL DE GARIBALDI

- 2.4.** A disputa terá início no dia 11 de junho de 2024, às 09hrs;  
**2.5.** O endereço eletrônico para formalização de questionamentos e impugnações: [licitacoes@garibaldi.rs.gov.br](mailto:licitacoes@garibaldi.rs.gov.br);  
**2.6.** Sítio eletrônico da sessão: [www.pregaobanrisul.com.br](http://www.pregaobanrisul.com.br).  
**2.7.** Todas as referências de tempo deste certame observarão obrigatoriamente o horário de Brasília – DF.

### 3 – DO CREDENCIAMENTO E DA PARTICIPAÇÃO DO CERTAME

**3.1.** Para participar do certame, o licitante deve providenciar o seu credenciamento, com atribuição de chave e senha, diretamente junto ao provedor do sistema, onde deverá buscar informações a respeito do seu funcionamento, regulamento e instruções para a sua correta utilização.

**3.2.** As instruções para o credenciamento podem ser acessadas no seguinte sítio eletrônico: [www.pregaobanrisul.com.br](http://www.pregaobanrisul.com.br), e pelo telefone (51) 3288-1160.

**3.3. É de responsabilidade do licitante, além de se credenciar previamente no sistema eletrônico utilizado no certame, cumprir as regras do presente edital, devendo:**

**3.3.1. Responsabilizar-se formalmente pelas transações efetuadas em seu nome, assumir como firmes e verdadeiras suas propostas e seus lances, inclusive os atos praticados diretamente ou por seu representante, excluída a responsabilidade do provedor do sistema ou do órgão ou entidade promotora da licitação por eventuais danos decorrentes de uso indevido da senha, ainda que por terceiros.**

**3.3.2. Acompanhar as operações no sistema eletrônico durante o processo licitatório e responsabilizar-se pelo ônus decorrente da perda de negócios diante da inobservância de mensagens emitidas pelo sistema ou de sua desconexão.**

**3.3.3. As informações acerca do andamento do processo licitatório serão encaminhadas pela Pregoeira, via chat, ficando a cargo do licitante a responsabilidade pelo acompanhamento.**

**3.3.4.** Utilizar a chave de identificação e a senha de acesso para participar da licitação na forma eletrônica.

**3.3.5.** Solicitar o cancelamento da chave de identificação ou da senha de acesso por interesse próprio.

**3.4.** Não poderão disputar licitação ou participar da execução do contrato, direta ou indiretamente:

**a)** pessoa física ou jurídica que se encontre, ao tempo da licitação, impossibilitada de participar da licitação em decorrência de sanção que lhe foi imposta;

**b)** aquele que mantenha vínculo de natureza técnica, comercial, econômica, financeira, trabalhista ou civil com dirigente do órgão ou entidade contratante ou com agente público que desempenhe função na licitação ou atue na fiscalização ou na gestão do contrato, ou que deles seja cônjuge, companheiro ou parente em linha reta, colateral ou por afinidade, até o terceiro grau;

**c)** empresas controladoras, controladas ou coligadas, nos termos da Lei nº 6.404, de 15 de dezembro de 1976, concorrendo entre si;

**d)** pessoa física ou jurídica que, nos 5 (cinco) anos anteriores à divulgação do edital, tenha sido condenada judicialmente, com trânsito em julgado, por exploração de trabalho infantil, por submissão de trabalhadores a condições análogas às de escravo ou por contratação de adolescentes nos casos vedados pela legislação trabalhista;

**e)** agente público do órgão licitante, devendo ser observadas as situações que possam configurar conflito de interesses no exercício ou após o exercício do cargo ou emprego, nos termos da legislação que disciplina a matéria;

**f)** aquele que não atenda às condições deste Edital e seu(s) anexo(s);

Rua Júlio de Castilhos, 254 – Centro – Garibaldi-RS CEP: 95720-000

Cx. Postal 21 - Fone: 3462-8200 – Fax: 3462-8228 – [www.garibaldi.rs.gov.br](http://www.garibaldi.rs.gov.br)



ESTADO DO RIO GRANDE DO SUL  
PREFEITURA MUNICIPAL DE GARIBALDI

**g)** autor do anteprojeto, do projeto básico ou do projeto executivo, pessoa física ou jurídica, quando a licitação versar sobre serviços ou fornecimento de bens a ele relacionados.

**h)** Organizações da Sociedade Civil de Interesse Público - OSCIP, atuando nessa condição.

**i)** empresa, isoladamente ou em consórcio, responsável pela elaboração do projeto básico ou do projeto executivo, ou empresa da qual o autor do projeto seja dirigente, gerente, controlador, acionista ou detentor de mais de 5% (cinco por cento) do capital com direito a voto, responsável técnico ou subcontratado, quando a licitação versar sobre serviços ou fornecimento de bens a ela necessários.

**3.4.1.** O impedimento de que trata a alínea "a" do item 3.4., supra, será também aplicado ao licitante que atue em substituição a outra pessoa, física ou jurídica, com o intuito de burlar a efetividade da sanção a ela aplicada, inclusive a sua controladora, controlada ou coligada, desde que devidamente comprovado o ilícito ou a utilização fraudulenta da personalidade jurídica do licitante.

**3.4.2.** Durante a vigência do contrato, é vedado ao contratado contratar cônjuge, companheiro ou parente em linha reta, colateral ou por afinidade, até o terceiro grau, de dirigente do órgão contratante ou de agente público que desempenhe função na licitação ou atue na fiscalização ou na gestão do contrato.

**3.4.3.** A critério da Administração e exclusivamente a seu serviço, o autor dos projetos e a empresa a que se referem as alíneas "g" e "i" poderão participar no apoio das atividades de planejamento da contratação, de execução da licitação ou de gestão do contrato, desde que sob supervisão exclusiva de agentes públicos do órgão ou entidade.

**3.4.4.** O disposto nas alíneas "g" e "i" não impede a licitação ou a contratação de serviço que inclua como encargo do contratado a elaboração do projeto básico e do projeto executivo, nas contratações integradas, e do projeto executivo, nos demais regimes de execução.

**3.5.** Os profissionais organizados sob a forma de cooperativa poderão participar da presente licitação, desde que:

**a)** a constituição e o funcionamento da cooperativa observarem as regras estabelecidas na legislação aplicável, em especial a Lei nº 5.764, de 16 de dezembro de 1971, a Lei nº 12.690, de 19 de julho de 2012, e a Lei Complementar nº 130, de 17 de abril de 2009;

**b)** a cooperativa apresentar demonstrativo de atuação em regime cooperado, com repartição de receitas e despesas entre os cooperados;

**c)** qualquer cooperado, com igual qualificação, for capaz de executar o objeto contratado.

**d)** o objeto da licitação referir-se, em se tratando de cooperativas enquadradas na Lei nº 12.690, de 19 de julho de 2012, a serviços especializados constantes do objeto social da cooperativa, a serem executados de forma complementar à sua atuação.

**3.6.** Os representantes de microempresas e empresas de pequeno porte deverão declarar em campo próprio do sistema, quando do envio da proposta inicial, que as respectivas empresas enquadram-se nessa(s) categoria(s).

**3.6.1.** A ausência da declaração, naquele momento, significará a desistência da microempresa ou empresa de pequeno porte de utilizar-se das prerrogativas a elas concedidas pela Lei Complementar nº 123/2006.

#### 4 – DO ENVIO DAS PROPOSTAS

**4.1.** A partir da publicação/divulgação deste Edital, até a data e o horário previstos no item 2, os que desejarem participar poderão encaminhar as propostas (ou retirar aquelas já enviadas) para o lote de interesse através do sítio eletrônico informado neste Instrumento.

**4.2.** O encaminhamento da proposta pressupõe o pleno conhecimento e atendimento às exigências de habilitação e das especificações técnicas previstas neste Edital.



ESTADO DO RIO GRANDE DO SUL  
PREFEITURA MUNICIPAL DE GARIBALDI

**4.3.** As propostas deverão utilizar como modelo a Planilha Orçamentária, anexo deste edital, devendo, obrigatoriamente, conter a cotação de todos os itens, preço unitário e global, constantes na Planilha de Orçamento, expressos em moeda corrente nacional (Real), observando-se a ordem cronológica dos itens e especificações, sem qualquer alteração quanto à ordem e característica, sob pena de desclassificação da proposta, bem como o percentual de BDI e dos Encargos Sociais.

**4.3.1.** Para fins de compatibilização dos sistemas (Licitacon e Licitacon Obras), a proposta final deverá ser encaminhada utilizando a função ARRED (função para arredondar do excel), com até duas casas decimais.

**4.4.** Havendo divergência entre o valor total e o unitário de cada item, prevalecerá o valor unitário.

**4.5.** Por se tratar de julgamento global, ou seja, uma única licitante vencedora para a execução da obra, a licitante deverá cotar a totalidade dos itens constantes na Planilha Orçamentária, sob pena de desclassificação da proposta.

**4.6. A LICITANTE DEVERÁ ANEXAR À PROPOSTA (INICIAL E ATUALIZADA):**

**I** - Cronograma Físico - Financeiro para a obra, prevendo a execução no prazo máximo de **90 (noventa) dias**, que deverá estar de acordo com a obra efetivamente executada, conforme cronograma, anexo deste edital.

**a)** O Cronograma Físico-Financeiro deverá, obrigatoriamente, ser discriminado constando a totalidade dos itens descritos na planilha orçamentária.

**b)** O Cronograma Físico-Financeiro da obra não poderá prever prazo de execução superior a **90 (noventa) dias**.

**c)** A licitante que não anexar o cronograma ou prever prazo de execução superior ao estabelecido será automaticamente desclassificada.

**II** - Detalhamento dos Encargos Sociais sobre a mão de obra ofertada.

**III** - Detalhamento do Cálculo do Benefício de Despesas Indiretas (BDI) ofertado.

**IV - Declaração** de que a proposta econômica da empresa compreende a integralidade dos custos para atendimento dos direitos trabalhistas assegurados na Constituição Federal, nas leis trabalhistas, nas normas infralegais, nas convenções coletivas de trabalho e nos termos de ajustamento de conduta vigentes na data de entrega das propostas, conforme modelo Anexo I. Caso esta declaração não seja apresentada, a empresa restará desclassificada.

**4.7.** Deverão constar na proposta todos os dados da empresa, tais como razão social, CNPJ, endereço completo, número de telefone, e correio eletrônico.

**4.8.** O upload da proposta no site [www.pregaobanrisul.com.br](http://www.pregaobanrisul.com.br) será de total responsabilidade do licitante, o qual deverá se certificar de que a proposta anexada seja visível e legível em sua integridade, em folha de tamanho A4, sem a necessidade de qualquer ação do Agente de Contratação que não seja abrir e imprimir o arquivo, sob pena de desclassificação.

**4.9.** O valor proposto para o lote cotado deverá ser o mesmo informado na proposta anexada ao sistema, sob pena de desclassificação. **É de total responsabilidade do licitante o correto preenchimento do valor junto ao sistema, levando em consideração o critério de julgamento da licitação.** Após a abertura das propostas no horário designado, não é possível alterar valores lançados de forma incorreta no sistema.

**4.10.** Os preços propostos serão considerados completos e suficientes para a execução desta obra, sendo desconsiderada qualquer reivindicação de pagamento adicional devido a erro ou má interpretação por parte da licitante.

**4.11.** Nos preços propostos serão considerados todos os encargos previdenciários, fiscais (ICMS e outros), comerciais, trabalhistas, tributários, materiais, embalagens, fretes, seguros, tarifas, descarga, transporte, responsabilidade civil e demais despesas incidentes ou que venham a incidir sobre os produtos, objeto desta licitação.

**4.12.** Entende-se por encargos referentes à proposta os tributos (impostos, taxas),



ESTADO DO RIO GRANDE DO SUL  
PREFEITURA MUNICIPAL DE GARIBALDI

contribuições fiscais e para-fiscais, emolumentos, os instituídos por leis sociais, administração, lucros, máquinas e ferramental, transporte de material, de pessoal, estada, hospedagem, alimentação e qualquer despesa, acessória e/ou necessária, não especificada neste edital.

**4.13.** O prazo de validade da proposta deverá ser de, no mínimo, 60 (sessenta) dias. Caso a empresa não informe este prazo em sua proposta, será considerado automaticamente como sendo 60 (sessenta) dias.

## 5 – DA ABERTURA DA SESSÃO PÚBLICA

**5.1.** A partir do horário previsto para a abertura das propostas terá início a sessão pública da Concorrência Eletrônica, quando o Agente de Contratação verificará as propostas apresentadas, classificando aquelas que atendam ao Edital e desclassificando aquelas que não estejam em conformidade com os requisitos estabelecidos.

**5.2.** As propostas classificadas serão ordenadas pelo sistema e o Agente de Contratação dará início à fase competitiva, oportunidade em que os licitantes poderão encaminhar lances exclusivamente por meio do sistema eletrônico.

**5.3.** Somente poderão participar da fase competitiva os autores das propostas classificadas.

**5.4.** Cabe ao licitante acompanhar as operações no sistema eletrônico durante a sessão pública da Concorrência, ficando responsável pelo ônus decorrente da perda de negócios diante da inobservância de qualquer mensagem emitida pelo sistema ou de sua desconexão.

**5.5.** O licitante será responsável por todas as transações que forem efetuadas em seu nome no sistema eletrônico, assumindo como firmes e verdadeiros sua proposta e lances.

## 6 – DA DISPUTA DE LANCES E NEGOCIAÇÃO

**6.1.** Aberta etapa competitiva, os representantes dos licitantes deverão estar conectados ao sistema para participar da sessão de lances.

**6.2.** O modo de disputa será aberto, hipótese em que os licitantes apresentarão suas propostas por meio de lances públicos e sucessivos, decrescentes, nos termos do art. 56, I, da Lei Federal nº 14.133/2021.

I – O intervalo mínimo de diferença de valores entre os lances será de **R\$ 500,00 (quinhentos reais)**, que incidirá tanto em relação aos lances intermediários, quanto em relação do lance que cobrir a melhor oferta.

**6.3.** A cada lance ofertado o participante será imediatamente informado de seu recebimento e respectivo horário de seu registro e valor.

**6.4.** O licitante poderá oferecer lances sucessivos, observado o horário fixado e somente poderá oferecer lance inferior ao último por ele ofertado e registrado pelo sistema.

**6.5.** Não serão aceitos dois ou mais lances de mesmo valor, prevalecendo aquele que for recebido e registrado no sistema em primeiro lugar.

**6.6.** Durante o transcurso da disputa, os licitantes serão informados, em tempo real, do valor do menor lance registrado, vedada a identificação do detentor do lance.

**6.7.** Caso o licitante perceba que inseriu valor incorreto no campo específico para lance, deverá, imediatamente, solicitar o cancelamento do último lance através do chat.

I – Não serão aceitas solicitações de desclassificação ao final da sessão.

II – Somente será anulado o último lance ofertado pela empresa, levando-se em consideração a justificativa de erro no momento do lançamento do valor. Não serão anulados lances anteriores a este.

**6.8.** No caso de desconexão do Agente de Contratação, no decorrer da etapa de lances, se o sistema eletrônico permanecer acessível aos licitantes, os lances continuarão sendo recebidos, sem prejuízo dos atos realizados.

**6.8.1.** Quando a desconexão persistir por tempo superior a 10 (dez) minutos, a



ESTADO DO RIO GRANDE DO SUL  
PREFEITURA MUNICIPAL DE GARIBALDI

sessão da Concorrência será suspensa e terá reinício somente após comunicação expressa aos licitantes.

**6.9.** O modo de disputa será o aberto. A etapa de envio de lances na sessão pública durará 10 (dez) minutos e, após isso, será prorrogada automaticamente pelo sistema quando houver lance ofertado nos últimos dois minutos do período de duração da sessão pública.

**6.9.1.** A prorrogação automática da etapa de envio de lances, de que trata o item 6.9, será de 02 (dois) minutos e ocorrerá sucessivamente sempre que houver lances enviados nesse período de prorrogação, inclusive quando se tratar de lances intermediários.

**6.9.2.** Na hipótese de não haver novos lances na forma estabelecida no subitem 6.9.1, a sessão pública será encerrada automaticamente.

**6.9.3.** Encerrada a sessão pública sem prorrogação automática pelo sistema, nos termos do subitem 6.9.1, o Agente de Contratação poderá, assessorado pela equipe de apoio, admitir o reinício da etapa de envio de lances, em prol da consecução do melhor preço.

**6.10.** Encerrada etapa de envio de lances, será apurada a ocorrência de empate, nos termos dos arts. 44 e 45 da Lei Complementar nº 123/2006, sendo assegurada, como critério do desempate, preferência de contratação para as beneficiárias que tiverem apresentado a declaração, de que trata o item 3.4 deste Edital;

**6.10.1.** Entende-se como empate, para fins da Lei Complementar nº 123/2006, aquelas situações em que as propostas apresentadas pelas beneficiárias sejam iguais ou superiores em até 10% (dez por cento) à proposta de menor valor.

**6.10.2.** Ocorrendo o empate, na forma do subitem anterior, proceder-se-á da seguinte forma:

**a)** A beneficiária detentora da proposta de menor valor será convocada via sistema para apresentar, no prazo de 10 (dez) minutos, nova proposta, inferior àquela considerada, até então, de menor preço, situação em que será declarada vencedora do certame.

**b)** Se a beneficiária, convocada na forma da alínea anterior, não apresentar nova proposta, inferior à de menor preço, será facultada, pela ordem de classificação, às demais microempresas, empresas de pequeno porte ou cooperativas remanescentes, que se enquadrarem na hipótese do item 6.10.1 deste edital, a apresentação de nova proposta, no prazo previsto na alínea a deste item.

**6.10.3.** O disposto no item 6.10 não se aplica às hipóteses em que a proposta de menor valor inicial tiver sido apresentada por beneficiária da Lei Complementar nº 123/2006.

**6.11.** Se não houver licitante que atenda ao item 6.10 e seus subitens, serão observados os critérios do art. 60 da Lei 14.133/2021, nesta ordem:

**a)** disputa final, hipótese em que os licitantes empatados poderão apresentar nova proposta em ato contínuo à classificação;

**b)** avaliação do desempenho contratual prévio dos licitantes, para a qual deverão preferencialmente ser utilizados registros cadastrais para efeito de atesto de cumprimento de obrigações previstos nesta Lei;

**c)** desenvolvimento pelo licitante de ações de equidade entre homens e mulheres no ambiente de trabalho, conforme regulamento;

**d)** desenvolvimento pelo licitante de programa de integridade, conforme orientações dos órgãos de controle.

**6.11.1.** Persistindo o empate, será assegurada preferência, sucessivamente, aos bens e serviços produzidos ou prestados por:

**a)** empresas estabelecidas no território do Estado ou do Distrito Federal do órgão ou entidade da Administração Pública estadual ou distrital licitante ou, no caso de licitação realizada por órgão ou entidade de Município, no território do Estado em que este se localize;

**b)** empresas brasileiras;

**c)** empresas que invistam em pesquisa e no desenvolvimento de tecnologia no País;

**d)** empresas que comprovem a prática de mitigação, nos termos da Lei nº 12.187, de 29 de dezembro de 2009.





ESTADO DO RIO GRANDE DO SUL  
PREFEITURA MUNICIPAL DE GARIBALDI

**6.12.** Encerrada a etapa de envio de lances da sessão pública, inclusive com a realização do desempate, se for o caso, o Agente de Contratação deverá encaminhar, pelo sistema eletrônico, contraproposta ao licitante que tenha apresentado o melhor preço, para que seja obtida melhor proposta.

**6.13.** Encerrada a etapa de negociação, será examinada a proposta classificada em primeiro lugar quanto à adequação ao objeto e à compatibilidade do preço em relação ao valor de referência da Administração.

**6.14.** Todos os licitantes participantes e classificados para o lote devem estar cientes que, caso a licitante detentora do menor valor vier a ser desclassificada, o Agente de Contratação procederá a renegociação do lote com a próxima classificada, obedecendo a ordem de classificação.

I – O valor partirá do último lance ofertado pela empresa ora classificada.

II – Não será aceita solicitação de desclassificação nesta etapa.

**6.15.** Não serão consideradas, para julgamento das propostas, vantagens não previstas no edital.

**6.16.** O critério de julgamento de classificação das empresas será o **MENOR VALOR GLOBAL**.

**6.17.** Somente serão considerados válidos os lances dos licitantes que forem inseridos na “sala de disputa”, não sendo considerados outro meios, tais como chat do sistema, e-mail, etc.

## 7 - DO JULGAMENTO E ACEITAÇÃO DA PROPOSTA

**7.1.** Concluída a etapa de lances ou a negociação, quando houver, será aberto o prazo de 24 (vinte e quatro) horas, para a empresa detentora da melhor oferta realizar o upload no sistema da proposta final atualizada, conforme Planilha Orçamentária, anexo deste edital, acompanhada dos documentos complementares solicitados no item **4.6.** do edital.

**7.1.1.** Caso o lance final seja diverso do inicial, o valor unitário deverá ser atualizado na aba “Valor Itens”, durante o prazo disponibilizado.

**7.1.2.** A pedido da empresa ou por decisão do Agente de Contratação, tal prazo poderá ser prorrogado.

**7.2.** Será desclassificada a proposta que:

**a)** não atender a todos os requisitos exigidos no item 4 deste Edital;

**b)** contiver opções alternativas quando uma delas desatender ao exigido;

**c)** divergir dos termos deste edital;

**d)** omitir-se em pontos essenciais, de modo a ensejar dúvidas;

**e)** contiver vícios insanáveis;

**f)** apresentar preços inexequíveis ou permanecer acima do orçamento estimado para a contratação, mesmo após negociação;

**g)** não tiver sua exequibilidade demonstrada, quando exigido pela Administração;

**h)** opuser-se a qualquer dispositivo legal vigente.

**7.3.** Serão desconsideradas, para efeito de julgamento, vantagens não pedidas neste Edital.

**7.4.** Em caso de divergência entre valores numerais e valores por extenso, prevalecerão estes últimos, entre unitários e totais, os primeiros.

**7.5.** O licitante vencedor terá o prazo de 24 (vinte e quatro) horas, contado da solicitação do pregoeiro no sistema, para envio da proposta e, dos documentos complementares, adequada ao último lance ofertado após a negociação de que trata o caput deste artigo.

**7.5.1.** A critério do pregoeiro, o prazo supramencionado, poderá ser prorrogado, uma única vez;

**7.6.** Para fins de compatibilização dos sistemas (Licitacon e Licitacon Obras), a proposta final deverá ser encaminhada utilizando a função ARRED (função para arredondar do



ESTADO DO RIO GRANDE DO SUL  
PREFEITURA MUNICIPAL DE GARIBALDI

excel), com até duas casas decimais.

**7.7.** Havendo divergência entre o valor total e o unitário de cada item, prevalecerá o valor unitário.

**7.8.** Por se tratar de julgamento global, ou seja, uma única licitante vencedora para a execução da obra, a licitante deverá cotar a totalidade dos itens constantes na Planilha Orçamentária, sob pena de desclassificação da proposta.

## 8 - DA HABILITAÇÃO

**8.1.** Como condição prévia ao exame da documentação de habilitação do licitante detentor da proposta classificada em primeiro lugar, o Agente de Contratação verificará o eventual descumprimento das condições de participação, especialmente quanto à existência de sanção que impeça a participação no certame ou a futura contratação, mediante a consulta aos seguintes cadastros:

**a)** Cadastro Nacional de Empresas Inidôneas e Suspensas - CEIS, mantido pela Controladoria-Geral da União ([www.portaldatransparencia.gov.br/ceis](http://www.portaldatransparencia.gov.br/ceis));

**b)** Cadastro Nacional de Condenações Cíveis por Atos de Improbidade Administrativa, mantido pelo Conselho Nacional de Justiça ([www.cnj.jus.br/improbidade\\_adm/consultar\\_requerido.php](http://www.cnj.jus.br/improbidade_adm/consultar_requerido.php)).

**c)** Lista de Inidôneos, mantida pelo Tribunal de Contas da União - TCU ([https://contas.tcu.gov.br/ords/f?p=INABILITADO:CERTIDAO:0](https://contas.tcu.gov.br/ords/f?p=INABILITADO:CERTIDAO:0;));

**d)** Para a consulta de licitantes pessoa jurídica poderá haver a substituição das consultas das alíneas "a", "b" e "c" acima pela Consulta Consolidada de Pessoa Jurídica do TCU.

**8.2** - O licitante que restar vencedor deverá anexar ao sistema até a data e o horário estabelecidos pelo Agente de Contratação, os documentos a seguir relacionados.

**8.3 - As empresas cadastradas no Cadastro de Fornecedores do Departamento de Compras e Licitações do Município deverão** apresentar os seguintes documentos de habilitação, em vigor:

**I** - Certificado de Registro ao Fornecedor (**CRF**), expedido por esta Prefeitura no ato do Cadastramento **em vigor**, (ou seja, com todos os documentos em vigor), no caso de documentos com prazo de validade vencido, a licitante poderá anexar junto ao CRF, os documentos atualizados na forma de cópia reprográfica autenticada, salvo os emitidos via internet. - Somente serão habilitadas as licitantes que apresentarem, além de toda a documentação exigida, ramo pertinente ao objeto desta licitação no seu objeto social (Ato Constitutivo).

**II** - Declaração da licitante, sob as penas da lei, de que não foi declarada INIDÔNEA para licitar ou contratar com a Administração Pública (**Anexo IV**), assinada por representante legal da empresa.

**III** - Declaração da licitante de cumprimento ao art. 7º, inc. XXXIII, da Constituição Federal (**Anexo V**), assinada por representante legal da empresa.

**IV** - **Declaração, sob as penas da lei, assinada por representante legal da empresa, conforme modelo (Anexo VI), de que disporá de instalações, equipamentos, e pessoal técnico adequado e indispensáveis para a realização da obra objeto desta licitação.**

**V** - Declaração, assinada pelo responsável técnico, de que o mesmo assume o compromisso de realizar visitas regulares na obra, de modo a garantir o perfeito andamento dos serviços, prestando total assistência técnica para execução, conforme Modelo (**Anexo IX**).

**VI** - Declaração da licitante indicando endereços eletrônicos para recebimento de eventuais contatos necessários, inclusive notificações administrativas, imposição de penalidade e outros, Declarando se comprometer com o acompanhamento diário dos





ESTADO DO RIO GRANDE DO SUL  
PREFEITURA MUNICIPAL DE GARIBALDI

endereços eletrônicos, providenciando a confirmação de recebimento, devidamente assinada pelo(s) representante(s) legal(is), conforme modelo do anexo VII.

**VII** - Declaração de que cumpre as exigências de reserva de cargos para pessoa com deficiência e para reabilitado da Previdência Social, previstas no Art. 93 da Lei nº 8.213/1991 e em outras normas, conforme modelo anexo VIII. Esta declaração deverá ser adaptada caso a empresa se submeta ao regramento contido no Art. 93 da Lei nº 8.213/1991 ou não, conforme opções constantes no modelo.

**VIII** – Documentos de Qualificação Técnica e Qualificação Econômico-Financeira estabelecidos no item 8.4, incisos IV e V, deste edital.

**8.4. As empresas não cadastradas no Cadastro de Fornecedores do Departamento de Compras e Licitações do Município deverão** apresentar os seguintes documentos de habilitação, em vigor na data de abertura da Sessão Pública da Concorrência:

**I - HABILITAÇÃO JURÍDICA:**

**a)** Ato constitutivo, Estatuto ou contrato social em vigor, devidamente registrado, em caso de sociedades comerciais e, no caso de sociedade por ações, acompanhado de documentos de eleição de seus administradores;

**b)** Indicação do ato constitutivo, no caso de Sociedades Cíveis, acompanhada de prova, indicando a diretoria em exercício;

**c)** Registro Comercial no caso de empresa individual.

**II - REGULARIDADE FISCAL, SOCIAL E TRABALHISTA:**

**a)** Prova de inscrição no Cadastro Nacional de Pessoa Jurídica (CNPJ/MF);

**b)** Prova de regularidade expedida pela Procuradoria Nacional da Fazenda (**Certidão Conjunta de Débitos relativos a Tributos Federais e à Dívida Ativa da União**).

**c)** Prova de regularidade com a Fazenda Estadual.

**d)** Prova de regularidade com a Fazenda Municipal, sendo da sede ou domicílio do Licitante.

**e)** Prova de regularidade junto ao Fundo de Garantia por tempo de serviço (FGTS) e seguridade social.

**f)** Certidão Negativa de Débitos Trabalhistas (obtida eletronicamente nos sites do TRT-4 e/ou Regional correspondente do licitante ou TST).

**g)** Comprovante de inscrição no cadastro de contribuintes estadual e/ou municipal, se houver, relativo ao domicílio ou sede do licitante, pertinente ao seu ramo de atividade e compatível com o objeto contratual;

**III - QUALIFICAÇÃO ECONÔMICO-FINANCEIRA**

**a)** Certidão negativa de falência ou concordata expedida pelo distribuidor da sede da pessoa jurídica, com prazo de validade em vigor.

**a.1)** Caso a certidão não possua prazo de validade, será considerada vigente aquela com até 90 dias de emissão, a contar da data de expedição.

**b) Demonstrações Contábeis dos 02 (dois) últimos exercícios sociais** (Balanço Patrimonial e Demonstração do Resultado do Exercício), juntamente ao Termo de Abertura e Encerramento, exigíveis na forma da lei, devendo ser cópia do Livro Diário registrado no órgão competente (Junta Comercial no caso de sociedade empresária e Cartório de Registro Civil de Pessoas Jurídicas no caso de Sociedade Simples). As Demonstrações Contábeis deverão estar devidamente identificadas e assinadas pelo Contabilista e pelo Titular ou Representante Legal da empresa.

**b.1)** Os documentos referidos na alínea "b" limitar-se-ão ao último exercício no caso de a pessoa jurídica ter sido constituída há menos de 2 (dois) anos.

**b.2)** Os Licitantes que utilizarem a Escrituração Contábil Digital - ECD, através do Sistema Público de Escrituração Digital - Sped deverão apresentar, para fins de habilitação os documentos abaixo:

**b.2.1)** Recibo de entrega da Escrituração Contábil Digital;



ESTADO DO RIO GRANDE DO SUL  
PREFEITURA MUNICIPAL DE GARIBALDI

- b.2.2)** Termo de Abertura e Encerramento;  
**b.2.3)** Balanço Patrimonial e Demonstrações do Resultado Exercício.  
**c)** A análise da boa situação financeira da empresa far-se-á com base nos indicadores a seguir relacionados:

Obras e Serviços de Engenharia	
$LC = \frac{AC}{PC}$ igual ou superior a <u>1</u>	
$LG = \frac{AC + ARLP}{PC + PNC}$ igual ou superior a <u>1</u>	
<b>Legenda:</b> LC = Liquidez Corrente AC = Ativo Circulante PC = Passivo Circulante LG = Liquidez Geral	ARLP = Ativo Realizável a Longo Prazo PNC = Passivo Não Circulante
<b><u>Classificação final das empresas</u></b> As empresas que apresentarem os dois indicadores, iguais ou superiores aos estabelecidos neste item, obterão a classificação econômico-financeira, as que não obtiverem, serão inabilitadas.	

**d)** Comprovação de patrimônio líquido, mediante apresentação do Balanço Patrimonial dos 02 (dois) últimos exercícios sociais, igual ou superior a 10% (dez por cento) do valor estimado total desta licitação. Não será aceito para efeito da comprovação para este item, o Contrato, o Estatuto Social ou qualquer outro documento.

**e)** As empresas criadas no exercício financeiro da licitação deverão atender a todas as exigências da habilitação e ficarão autorizadas a substituir os demonstrativos contábeis pelo balanço de abertura.

#### IV - QUALIFICAÇÃO TÉCNICA

**a)** Comprovante de boa execução, através de atestado técnico em nome do responsável técnico ligado(s) ao objeto(s) da licitação, emitido por pessoa jurídica de direito público ou privado, devidamente certificados ou atestados pelo CREA ou CAU, compatíveis em características e quantidades com o(s) objeto(s) da licitação, sendo que todos os itens dos serviços descritos abaixo deverão ser atendidos com pelo menos 50% de sua totalidade por um dos atestados, ou seja, não será admitido o somatório de quantitativos oriundos de mais de um atestado. Os serviços ou obras deverão ter complexidade tecnológica e operacional equivalente ou superior.

**a.1)** As parcelas de maior relevância são as seguintes:

Item	Atividade	Qtde.	Unidade
01	Estruturas de concreto armado	10,34	m <sup>3</sup>

**b)** Certidão de registro da empresa no Conselho Regional de Engenharia, Arquitetura e Agronomia - CREA ou Conselho de Arquitetura e Urbanismo - CAU, com prazo de validade em vigor.

**c)** Certidão de registro do responsável técnico, ligado ao objeto da presente Licitação, no CREA, sendo que os certificados expedidos por Conselhos de outras regiões, cuja circunscrição não seja do Rio Grande do Sul, deverão receber o visto do CREA - RS (Resolução nº 266/97, art. 4º, CONFEA) ou no Conselho de Arquitetura e Urbanismo - CAU, devendo constar como responsável técnico da empresa licitante; OBS: A certidão deverá ser do profissional detentor do Atestado de Capacidade Técnica solicitado na alínea "a".

**d)** A empresa deverá comprovar o vínculo profissional técnico constante na alínea "c", mediante a apresentação:



ESTADO DO RIO GRANDE DO SUL  
PREFEITURA MUNICIPAL DE GARIBALDI

**I** - Em se tratando de sócio da empresa, por intermédio da apresentação do contrato social; ou,

**II** - No caso de empregado, mediante cópia da carteira de trabalho e previdência social (CTPS), assinada com data anterior à publicação deste edital; ou,

**III** - Se prestador de serviço, mediante contrato de prestação de serviço, com firma reconhecida em **cartório**, que comprove a relação entre as partes, e que tenha sido firmado em data anterior a publicação desta licitação;

**d.1.)** Fica dispensada a comprovação de vínculo, para o profissional constante na alínea "c", no caso da certidão de registro expedida pelo Conselho Regional pertinente (CREA/CAU) (item b/c) demonstrar o vínculo entre o profissional responsável técnico e a empresa licitante;

**V - Declarações:**

**I** - Declaração da licitante, sob as penas da lei, de que não foi declarada INIDÔNEA para licitar ou contratar com a Administração Pública (**Anexo IV**), assinada por representante legal da empresa.

**II** - Declaração da licitante de cumprimento ao art. 7º, inc. XXXIII, da Constituição Federal (**Anexo V**), assinada por representante legal da empresa.

**III** - **Declaração, sob as penas da lei, assinada por representante legal da empresa, conforme modelo (Anexo VI), de que disporá de instalações, equipamentos, e pessoal técnico adequado e indispensáveis para a realização da obra objeto desta licitação.**

**IV** - Declaração, assinada pelo responsável técnico, de que o mesmo assume o compromisso de realizar visitas regulares na obra, de modo a garantir o perfeito andamento dos serviços, prestando total assistência técnica para execução, conforme Modelo (**Anexo IX**).

**V** - Declaração da licitante, assinada pelo responsável legal da empresa, indicando endereços eletrônicos para recebimento de eventuais contatos necessários, inclusive notificações administrativas, imposição de penalidade e outros, Declarando se comprometer com o acompanhamento diário dos endereços eletrônicos, providenciando a confirmação de recebimento, devidamente assinada pelo(s) representante(s) legal(is), conforme modelo do anexo VII.

**VI** - Declaração da licitante, assinada pelo responsável legal da empresa, de que cumpre as exigências de reserva de cargos para pessoa com deficiência e para reabilitado da Previdência Social, previstas no Art. 93 da Lei nº 8.213/1991 e em outras normas, conforme modelo anexo VIII. Esta declaração deverá ser adaptada caso a empresa se submeta ao regramento contido no Art. 93 da Lei nº 8.213/1991 ou não, conforme opções constantes no modelo.

**8.5. Do uso dos benefícios Lei Complementar nº 123, de 14 de dezembro de 2006**

**I)** As Microempresas e Empresas de Pequeno Porte e Cooperativas que pretendem se utilizar dos benefícios previstos nos arts. 42 ao 45 da Lei Complementar nº 123, de 14 de dezembro de 2006, e posteriores alterações, deverão declarar em campo próprio do sistema, quando do envio da proposta inicial, que as respectivas empresas enquadram-se nessa(s) categoria(s).

**a)** A ausência da declaração, naquele momento, significará a desistência da microempresa ou empresa de pequeno porte de utilizar-se das prerrogativas a elas concedidas pela Lei Complementar nº 123/2006.

**II)** A microempresa e a empresa de pequeno porte, que possuir restrição em qualquer dos documentos de regularidade fiscal, tais como: INSS, FGTS, RECEITA FEDERAL, RECEITA ESTADUAL, RECEITA MUNICIPAL, terá sua habilitação condicionada à apresentação de nova documentação, que comprove a sua regularidade em 05 (cinco) dias úteis, cujo termo inicial



ESTADO DO RIO GRANDE DO SUL  
PREFEITURA MUNICIPAL DE GARIBALDI

corresponderá à convocação para a apresentação dos documentos de habilitação, podendo este prazo ser prorrogado uma única vez, por igual período, a critério da Administração, desde que seja requerido pela licitante durante o transcurso do respectivo prazo. A não regularização da documentação, no prazo, implicará na decadência do direito à contratação.

**III)** A microempresa, a empresa de pequeno porte e a cooperativa, deverá apresentar todos os documentos elencados no **Item 8.3 e/ou 8.4** no momento da fase de habilitação, ainda que apresentem alguma restrição. Se não apresentar qualquer um dos documentos fiscais, tais como: INSS, FGTS, RECEITA FEDERAL, RECEITA ESTADUAL, RECEITA MUNICIPAL, mesmo com restrições, a microempresa, a empresa de pequeno porte e a cooperativa, será automaticamente inabilitada.

**8.6. Das autenticações e cópias dos Documentos**

**I)** Os documentos apresentados na forma de cópias reprográficas deverão estar autenticados, exceto os emitidos via internet.

**II)** A autenticação dos documentos feita por servidor municipal somente será realizada **mediante apresentação do documento original**.

**III)** Caso a licitante não autentique os documentos nesta Prefeitura, deverá fazê-lo em cartório, ou poderá apresentar declaração de autenticidade por advogado, sob sua responsabilidade pessoal, conforme permissivo constante no art. 12, IV, da Lei 14.133/21.

**IV)** Não serão feitas cópias de documentos na Prefeitura.

**8.7. Da apresentação dos documentos**

**I)** Sob pena de inabilitação, todos os documentos apresentados para habilitação devem:

- a)** Estar em nome da matriz se a licitante for a matriz.
- b)** Estar todos em nome da filial se a licitante for filial, salvo aqueles documentos que são legalmente válidos tanto para matriz como para filial.
- c)** Deverão ser apresentados em nome da matriz e da filial, simultaneamente, se a licitante for a matriz e prestadora dos serviços for a filial.

**9 - ESCLARECIMENTO, IMPUGNAÇÃO E RECURSO**

**9.1.** Declarado o vencedor, ou proclamado o resultado sem que haja um vencedor, os licitantes poderão manifestar justificadamente a intenção de interposição de recurso, em campo próprio do sistema, durante o prazo de 10 (dez) minutos, encerrado este prazo automaticamente pelo sistema, sob pena de decadência do direito de recurso.

**9.2.** Havendo a manifestação motivada do interesse em recorrer, será concedido o prazo de 3 (três) dias úteis para a interposição das razões do recurso, também via sistema, ficando os demais licitantes desde logo intimados para apresentar contrarrazões em igual número de dias, que começarão a correr do término do prazo do recorrente.

**9.2.1.** O recurso deverá versar sobre:

- a)** Ato que defira ou indefira pedido de pré-qualificação de interessado ou de inscrição em registro cadastral, sua alteração ou cancelamento;
- b)** Julgamento das propostas;
- c)** Ato de habilitação ou inabilitação de licitante;
- d)** Anulação ou revogação da licitação.

**9.2.2.** Quanto ao recurso apresentado em virtude do disposto nas alíneas "b" e "c" do item **9.2.1** do presente Edital, serão observadas as seguintes disposições:

- a)** a intenção de recorrer deverá ser manifestada imediatamente, sob pena de preclusão, e o prazo para apresentação das razões recursais será iniciado na data de intimação ou de lavratura da ata de habilitação ou inabilitação;
- b)** A apreciação dar-se-á em fase única.

**9.3.** O recurso e as contrarrazões serão dirigidos à autoridade que tiver editado o ato ou proferido a decisão recorrida, que, se não reconsiderar o ato ou a decisão no prazo de 3



ESTADO DO RIO GRANDE DO SUL  
PREFEITURA MUNICIPAL DE GARIBALDI

(três) dias úteis, encaminhará o recurso com a sua motivação à autoridade superior, a qual deverá proferir sua decisão no prazo máximo de 10 (dez) dias úteis, contado do recebimento dos autos.

**9.4.** O acolhimento do recurso implicará invalidação apenas de ato insuscetível de aproveitamento.

**9.5.** O recurso interposto dará efeito suspensivo ao ato ou à decisão recorrida, até que sobrevenha decisão final da autoridade competente.

**9.6.** A impugnação ao edital de licitação deve ser protocolada em até 3 (três) dias úteis antes da data de abertura do certame. A resposta à impugnação ou ao pedido de esclarecimento será divulgada em sítio eletrônico oficial no prazo de até 3 (três) dias úteis, limitado ao último dia útil anterior à data da abertura do certame.

**9.6.1.** A impugnação deverá ser encaminhada ao e-mail [licitacoes@garibaldi.rs.gov.br](mailto:licitacoes@garibaldi.rs.gov.br), o qual servirá como protocolo oficial.

**9.6.2.** As respostas aos pedidos de esclarecimentos e às impugnações serão encaminhadas para o endereço eletrônico da impugnante e divulgadas no sítio eletrônico da Administração.

**9.7.** Os recursos, impugnações e contrarrazões interpostos fora do prazo não serão conhecidos.

**9.8.** A licitante poderá encaminhar pedido de reconsideração, no prazo de 3 (três) dias úteis, contado da data de intimação, relativamente a ato do qual não caiba recurso hierárquico.

## 10 – DA ADJUDICAÇÃO

**10.1.** Constatado o atendimento das exigências fixadas no Edital, a licitante que ofertou o menor valor será declarada vencedora.

**10.2.** Em caso de desatendimento às exigências habilitatória, o Agente de Contratação inabilitará a licitante e examinará as ofertas subsequentes e qualificação das licitantes, na ordem de classificação e, assim sucessivamente, até a apuração de uma que atenda ao edital, sendo a respectiva licitante declarada vencedora, ocasião em que o Agente de Contratação poderá negociar diretamente com o proponente para que seja obtido preço melhor.

## 11 – DAS CONDIÇÕES DE CONTRATAÇÃO

**11.1.** O licitante vencedor receberá o termo de contrato ou o instrumento equivalente, preferencialmente via digital, para assinatura imediata, devendo devolver o documento no prazo máximo de 07 (sete) dias úteis do recebimento, podendo este prazo ser prorrogado 1 (uma) vez, por igual período, mediante solicitação da parte, devidamente justificada, e desde que o motivo apresentado seja aceito pela Administração.

**11.2.** Expirado o prazo sem assinatura, será facultado à Administração, convocar os licitantes remanescentes, na ordem de classificação, para a celebração do contrato nas condições propostas pelo licitante vencedor.

**11.3.** Decorrido o prazo de validade da proposta indicado no item 11.1 deste Edital, sem convocação para a contratação, ficarão os licitantes liberados dos compromissos assumidos.

**11.4.** Na hipótese de nenhum dos licitantes aceitar a contratação, a Administração, observados o valor estimado e sua eventual atualização nos termos do edital, poderá:

**a)** Convocar os licitantes remanescentes para negociação, na ordem de classificação, com vistas à obtenção de preço melhor, mesmo que acima do preço do adjudicatário;

**b)** Adjudicar e celebrar o contrato nas condições ofertadas pelos licitantes remanescentes, atendida a ordem classificatória, quando frustrada a negociação de melhor condição.

**11.5.** A recusa injustificada do adjudicatário em assinar o contrato ou o instrumento equivalente no prazo estabelecido pela Administração caracterizará o descumprimento total



ESTADO DO RIO GRANDE DO SUL  
PREFEITURA MUNICIPAL DE GARIBALDI

da obrigação assumida e o sujeitará às penalidades legalmente estabelecidas, previstas neste edital, e à imediata perda da garantia de proposta em favor do órgão licitante.

**11.6.** A vencedora deverá observar durante a execução do contrato as normas técnicas aplicáveis ao serviço, bem como as normas de segurança do trabalho.

**11.7.** A vencedora deverá executar os serviços observando fielmente as normas vigentes, projetos, memorial descritivo, cronograma físico-financeiro e planilha orçamentária, que fazem parte integrante do presente o edital, inclusive em relação à qualidade dos materiais e ao cronograma de execução, e os termos da sua proposta.

**11.8.** A vencedora deverá manter, durante toda a execução contratual, todas as condições de habilitação e qualificação exigidas na licitação, inclusive quanto às contribuições para o FGTS e INSS relativa aos empregados utilizados na prestação do serviço, devendo apresentar mensalmente à Administração os comprovantes de pagamentos dos encargos trabalhistas e previdenciários.

**11.9.** Antes de formalizar ou prorrogar o prazo de vigência do contrato, a Administração verificará a regularidade fiscal do contratado, consultar o Cadastro Nacional de Empresas Inidôneas e Suspensas (Ceis) e o Cadastro Nacional de Empresas Punidas (Cnep), emitir as certidões negativas de inidoneidade, de impedimento e de débitos trabalhistas e juntá-las ao respectivo processo.

**11.10.** A gestão do presente contrato ou instrumento equivalente será feita pela servidora BEATRIZ ARREGUI SOPELSA, matrícula 3.658, tendo como obrigação:

- I - conferir a existência de empenho prévio à realização da despesa;
- II - acompanhar a publicação tempestiva do extrato do contrato;
- III - conferir a existência de designação de fiscal para o contrato celebrado pela Administração;
- IV - controlar os limites de acréscimo e de supressão nas obras, serviços ou compras, inclusive em atas de registro de preços, em conformidade com a legislação;
- V - adotar as providências para a confecção tempestiva dos termos aditivos, quando for o caso, atendidas as formalidades previstas na legislação;
- VI - receber ou formular os pedidos de repactuação e de reequilíbrio econômico-financeiro, encaminhando-os para os órgãos competentes realizarem a análise correspondente, submetendo-os à autoridade;
- VII - deliberar sobre o pedido de substituição do responsável técnico, desde que este detenha experiência e qualificação equivalente ou superior ao substituído, a ser verificada de acordo com as regras do processo que deu origem à contratação;
- VIII - examinar, periodicamente, a atualização e a adequação da documentação do contratado em relação às obrigações trabalhistas, previdenciárias e fiscais, notificando-o em caso de irregularidade, dando ciência à autoridade, sugerindo a aplicação de sanção e a rescisão contratual se persistir o descumprimento, observados ampla defesa e o contraditório;
- IX - manifestar-se sobre eventual pedido de subcontratação;
- X - executar outras atividades determinadas pelo superior hierárquico.

**11.11.** O fiscal do presente contrato ou documento equivalente será a servidora CARINA PANNO, matrícula 5650, tendo como obrigação:

- I - conhecer os termos do processo de contratação e as condições do contrato, em especial os prazos, os cronogramas, as obrigações das partes, os casos de rescisão, a existência de cláusula de modificação do preço, se for o caso, e as hipóteses de aditamento;
- II - acompanhar e fiscalizar a execução da obra, do serviço ou do fornecimento de bens, em estrita observância ao edital e ao contrato;
- III - juntar documentos, registrar telefonemas, fazer anotações, redigir atas de reunião, anexar correspondências, inclusive as eletrônicas, e quaisquer documentos relativos à execução do contrato, no processo de fiscalização;
- IV - registrar todas as ocorrências durante a execução do contrato, solicitando ao Departamento Jurídico a notificação por escrito do contratado, que deverá conter





ESTADO DO RIO GRANDE DO SUL  
PREFEITURA MUNICIPAL DE GARIBALDI

determinação para saneamento das faltas ou defeitos observados em prazo a ser estipulado de acordo com o caso concreto;

V – fazer cumprir fielmente as obrigações avençadas, relatando por escrito e sugerindo à autoridade superior a aplicação das sanções, na forma do edital e do contrato, no caso de inadimplência, garantindo ao contratado o direito de defesa;

VI – conferir a conclusão das etapas e o cumprimento das condições de pagamento;

VII – dar recebimento provisório das obras, serviços e compras mediante termo circunstanciado;

VIII – dar recebimento definitivo das obras, serviços e compras mediante termo circunstanciado, se houver previsão expressa na portaria de designação; e

IX – executar outras atividades determinadas pelo superior hierárquico.

**11.12.** A extinção do contrato poderá ser:

I – determinada por ato unilateral e escrito da Administração, exceto no caso de descumprimento decorrente de sua própria conduta;

II – consensual, por acordo entre as partes, por conciliação, por mediação ou por comitê de resolução de disputas, desde que haja interesse da Administração;

III – determinada por decisão arbitral, em decorrência de cláusula compromissória ou compromisso arbitral, ou por decisão judicial.

**11.13. DO REAJUSTE/REEQUILÍBRIO/REPACTUAÇÃO**

**11.13.1.** No vencimento do contrato os preços poderão ser reajustados, se for o caso, até o índice do IPCA, com data-base vinculada à data do orçamento estimado, respeitado o interregno de um ano para concessão.

**11.13.2.** A contratada, em função da dinâmica do mercado, poderá solicitar a atualização dos preços vigentes, mediante solicitação à Administração Municipal, acompanhada de documentos que comprovem a procedência do pedido.

**11.13.3.** A atualização não poderá ultrapassar o preço praticado no mercado e deverá manter a diferença percentual apurada entre o preço originalmente constante da proposta e o preço de mercado vigente à época.

**11.13.4.** O pedido de reequilíbrio somente será analisado pela Administração Pública após a inequívoca comprovação da ocorrência do fato gerador que ensejou o alegado desequilíbrio no fluxo financeiro da Contratada.

**11.13.5.** Considerando-se que o equilíbrio exigido na relação contratual envolve uma contraposição entre encargos e vantagens, não serão concedidos reequilíbrios que ensejam impacto irrisório ao Contratante.

**11.13.6.** A base de cálculo do reajuste anual será o valor da proposta financeira apresentada, com o acréscimo, se houver, de eventuais correções inflacionárias decorrentes do decurso de prazo contratual, sendo descontada a porcentagem dos reequilíbrios concedidos durante a contratação.

**11.13.7.** Poderá haver repactuação sempre que houver regime de dedicação exclusiva de mão de obra ou predominância de mão de obra, mediante demonstração analítica da variação dos custos.

**11.13.8.** O pedido de repactuação deve solicitado pela CONTRATADA e observado o interregno mínimo de 01 (um) ano contado da data da apresentação da proposta ou da data da última repactuação, competindo à CONTRATADA justificar e comprovar a variação dos custos, apresentando memória de cálculo e planilhas apropriadas para análise e posterior aprovação da CONTRATANTE;

**11.13.9.** A repactuação poderá ser dividida em tantas parcelas quantas forem necessárias, em respeito ao princípio da anualidade do reajustamento dos preços da contratação, podendo ser realizada em momentos distintos para discutir a variação de custos que tenham sua anualidade resultante em datas diferenciadas, tais como os custos decorrentes da mão de obra e os custos decorrentes dos insumos necessários à execução do serviço.

**11.13.10.** O interregno mínimo de 01 (um) ano para a primeira repactuação será contado:

**11.13.10.1.** Para os custos relativos à mão de obra, vinculados à data-base da categoria profissional: a partir dos efeitos financeiros do acordo, dissídio ou convenção coletiva de trabalho,



ESTADO DO RIO GRANDE DO SUL  
PREFEITURA MUNICIPAL DE GARIBALDI

vigente à época da apresentação da proposta, relativo a cada categoria profissional abrangida pelo contrato;

**11.13.10.2.** Para os insumos discriminados na Planilha de Custos e Formação de Preços que estejam diretamente vinculados ao valor de preço público (tarifa): do último reajuste aprovado por autoridade governamental ou realizado por determinação legal ou normativa;

**11.13.10.3.** Para os demais custos, sujeitos à variação de preços do mercado (insumos não decorrentes da mão de obra): a partir da data limite para apresentação das propostas constantes do Edital.

**11.13.11.** Nas repactuações subsequentes à primeira, o interregno de um ano será computado da última repactuação correspondente à mesma parcela objeto de nova solicitação. Entende-se como última repactuação, a data em que iniciados seus efeitos financeiros, independentemente daquela em que celebrada ou apostilada.

**11.13.12.** O prazo para a CONTRATADA solicitar a repactuação encerra-se na data da prorrogação contratual subsequente ao novo acordo, dissídio ou convenção coletiva que fixar os novos custos de mão de obra da categoria profissional abrangida pelo contrato, ou na data do encerramento da vigência do contrato, caso não haja prorrogação.

**11.13.13.** Caso a CONTRATADA não solicite a repactuação tempestivamente, dentro do prazo acima fixado, ocorrerá a preclusão do direito à repactuação.

**11.13.14.** Nessas condições, se a vigência do contrato tiver sido prorrogada, nova repactuação só poderá ser pleiteada após o decurso de novo interregno mínimo de 01 (um) ano, contado:

**11.13.14.1.** Da vigência do acordo, dissídio ou convenção coletiva anterior, em relação aos custos decorrentes de mão de obra;

**11.13.14.2.** Do último reajuste aprovado por autoridade governamental ou realizado por determinação legal ou normativa, para os insumos discriminados na Planilha de Custos e Formação de Preços que estejam diretamente vinculados ao valor de preço público (tarifa); e

**11.13.14.3.** Do dia em que se completou um ou mais anos da apresentação da proposta, em relação aos custos sujeitos à variação de preços do mercado;

**11.13.15.** Caso, na data da prorrogação contratual, ainda não tenha sido celebrado o novo acordo, dissídio ou convenção coletiva da categoria, ou ainda não tenha sido possível à CONTRATANTE ou à CONTRATADA proceder aos cálculos devidos, deverá ser inserida cláusula no termo aditivo de prorrogação para resguardar o direito futuro à repactuação, a ser exercido tão logo se disponha dos valores reajustados, sob pena de preclusão.

**11.13.16.** A repactuação de preços será formalizada por apostilamento ou termo aditivo.

OBSERVAÇÃO: o prazo para resposta ao pedido de repactuação de preços será, preferencialmente de 1 (um) mês, contado da data do fornecimento da documentação.

## 12 - DA VIGÊNCIA DO CONTRATO

**12.1.** O prazo de vigência do presente contrato será de 12 (doze) meses, contados do recebimento da Ordem de Início e se encerrará concomitantemente com a declaração de cumprimento integral de seu objeto pela Secretaria competente, podendo ser prorrogado até o limite da Lei, a critério da Secretaria.

## 13 - ENCARGOS SOCIAIS

**13.1.** O licitante se obriga a manter sob sua exclusiva conta todos os servidores e operários empregados nos serviços, que deverão estar por ela segurados contra riscos de acidentes de trabalho, observadas, também, as prescrições das Leis Trabalhistas e Previdência Social, seus regulamentos e portarias, ficando a licitante como única e exclusiva responsável por todas as infrações em que incorrer.

## 14 - DA MEDIÇÃO E DO RECEBIMENTO

**14.1.** O recebimento não exclui a responsabilidade civil pela solidez e segurança dos serviços, nem a ético-profissional pela perfeita execução do objeto.

## 15 - DO PRAZO DE EXECUÇÃO DOS SERVIÇOS



ESTADO DO RIO GRANDE DO SUL  
PREFEITURA MUNICIPAL DE GARIBALDI

**15.1.** Os serviços deverão iniciar-se em até 05 (cinco) dias consecutivos após o recebimento da ordem de Serviço expedida pela Secretária de Educação.

**15.2.** O prazo de execução dos serviços será de **90 (noventa) dias** consecutivos, contados da assinatura da ordem de início, podendo ser prorrogado de acordo com a execução das obras, mediante aprovação da Secretaria Competente.

**15.4.** Serão de inteira responsabilidade da CONTRATADA acidentes que porventura venham a ocorrer, em face de inobservância das normas de proteção recomendadas.

**15.5.** É vedada a contratada subcontratar ou transferir o contrato, sem estar expressamente autorizada por escrito pelo município.

**15.6.** A empresa vencedora deverá colocar, no local da obra, sinalização adequada, sendo que deverá ficar dentro dos padrões exigidos pelo município.

#### 16 - DA GARANTIA DA OBRA

**16.1.** O objeto da presente Licitação deverá ter garantia de 05 (cinco) anos contados do Recebimento Definitiva da Obra, ficando o contratado responsável pela solidez e segurança das obras executadas, assim como em razão dos materiais empregados.

**16.1.1.** Os defeitos constatados nos serviços por executados pela licitante vencedora deverão ser reparados no prazo estabelecido na comunicação do Município.

#### 17 - DO PAGAMENTO

**17.1.** Os pagamentos serão efetuados, até o 30º (trigésimo) dia do mês subsequente ao da prestação do serviço, comprovada a execução dos serviços e juntadas as notas fiscais exigidas, conforme Calendário de Pagamentos à Fornecedores, correndo a despesa na:

Órgão 06 – Secretaria Municipal de Educação  
Unidade 03 – Educação Fundamental Regular  
12.361.0009.1605 – Ampliação e Reforma de Escolas de Ensino Fundamental  
4.4.90.51 – Obras e Instalações (6392)  
4.4.90.51 - Obras na EMEF Atílio Tosin (639202)

**17.2.** A forma de pagamento será por meio de crédito em conta bancária, devendo a contratada informar banco, agência, operação e número da conta bancária em nome da contratada, ou através de boleto de cobrança bancária.

**a)** Quando a cobrança ocorrer por boleto, o mesmo somente poderá ser emitido com código de barra padrão FEBRABAN com vencimento apresentação.

**17.3.** Caso o objeto do certame seja passível de retenção de imposto, conforme IN/RFB 1234/12 e IN/RFB 971/09, a contratada ficará sujeita à aplicação desta.

**17.4.** A nota fiscal/fatura emitida pelo fornecedor deverá conter, em local de fácil visualização, a indicação do nº da licitação e da Ordem de Fornecimento, a fim de se acelerar o trâmite de recebimento do material e posterior liberação do documento fiscal para pagamento.

**17.5.** Em caso de atraso de pagamento por parte da contratante, o valor será corrigido com base no percentual acumulado do IPCA, referente aos últimos 12 meses apurados.

#### 18 - DAS OBRIGAÇÕES

##### 18.1. DA CONTRATADA

- a)** prestar os serviços na forma ajustada;
- b)** Arcar com todas as despesas relativas ao objeto com taxas, impostos, obrigações trabalhistas, ou quaisquer outros acréscimos legais correrão por conta exclusiva do Contratado;
- c)** manter durante toda a execução do contrato, em compatibilidade com as obrigações por ele assumidas, todas as condições de habilitação e qualificação exigidas na licitação;
- d)** apresentar durante a execução do contrato, se solicitado, documentos que comprovem estar cumprindo legislação em vigor quanto às obrigações assumidas na presente licitação, em especial, encargos sociais, trabalhistas, previdenciários, tributários, fiscais e comerciais;
- e)** assumir inteira responsabilidade pelas obrigações fiscais decorrentes da execução do presente contrato.
- f)** Comunicar à Administração Municipal, por escrito, qualquer anormalidade de caráter



ESTADO DO RIO GRANDE DO SUL  
PREFEITURA MUNICIPAL DE GARIBALDI

urgente, e prestar os esclarecimentos quando solicitado pelo Município;

**g)** A Contratada deve atender às medidas de segurança e saúde no trabalho, conforme subitens 5.48 e 5.50 da NR-5 do Ministério do Trabalho e Emprego (MTE).

**g)** deverá, as suas expensas, recolher a Anotação de Responsabilidade Técnica da Obra (ART), Registro de Responsabilidade Técnica (RRT), antes do início dos serviços.

**18.2. DO MUNICÍPIO:**

**a.** Prestar informações e os esclarecimentos atinentes ao objeto, que venham a ser solicitados pela licitante;

**b.** Efetuar o pagamento nas condições e preços pactuados;

**c.** Fiscalizar a execução do objeto do contrato por meio de servidor designado;

**19 – DAS SANÇÕES ADMINISTRATIVAS**

**19.1.** O responsável será sancionado com o impedimento de licitar ou contratar no âmbito da Administração Pública direta e indireta de todos os entes federativos, pelo prazo mínimo de 3 (três) anos e máximo de 6 (seis) anos, sem prejuízo de multa de 0,5% até 30% do valor estimado para a contratação e demais cominações legais, nos seguintes casos:

**a)** dar causa à inexecução parcial do contrato;

**b)** dar causa à inexecução parcial do contrato que cause grave dano à Administração, ao funcionamento dos serviços públicos ou ao interesse coletivo;

**c)** dar causa à inexecução total do contrato;

**d)** deixar de entregar a documentação exigida para o certame;

**e)** não manter a proposta, salvo em decorrência de fato superveniente devidamente justificado;

**f)** não celebrar o contrato ou não entregar a documentação exigida para a contratação, quando convocado dentro do prazo de validade de sua proposta;

**g)** ensejar o retardamento da execução ou da entrega do objeto da licitação sem motivo justificado;

**h)** apresentar declaração ou documentação falsa exigida para o certame ou prestar declaração falsa durante a licitação ou a execução do contrato;

**i)** fraudar a licitação ou praticar ato fraudulento na execução do contrato;

**j)** comportar-se de modo inidôneo ou cometer fraude de qualquer natureza;

**k)** praticar atos ilícitos com vistas a frustrar os objetivos da licitação;

**l)** praticar ato lesivo previsto no art. 5º da Lei nº 12.846, de 1º de agosto de 2013.

**19.2.** Para os fins da Subcondição "j" do subitem 19.1, reputar-se-ão inidôneos atos como os descritos nos artigos 337-F, 337-G, 337-I, 337-J e 337-K do Código Penal.

**19.3.** No caso de incidência de uma das situações previstas neste edital, a licitante será cientificada através do endereço eletrônico (e-mail) por ela informado no seu ato de vinculação ao certame; sendo que os prazos concedidos para manifestação fluirão, independentemente da confirmação de leitura da mensagem, e serão concedidos conforme o caso, de acordo com o estabelecido na Lei 14.133/2021.

**20 - DAS DISPOSIÇÕES GERAIS**

**20.1.** Somente poderão participar da Licitação, empresas legalmente constituídas e que estejam habilitadas e capacitadas a executar o seu objeto e que satisfaçam, integralmente, a todas as condições do Edital.

**20.2.** A proponente é responsável pela fidelidade e legitimidade das informações prestadas e dos documentos apresentados em qualquer fase da licitação. A falsidade de qualquer documento apresentado ou a inverdade das informações nele contidas implicará a imediata desclassificação da proponente que o tiver apresentado, ou, caso tenha sido a vencedora, o cancelamento do pedido de compra, sem prejuízo das demais sanções cabíveis.

**20.3.** Quaisquer inserções na proposta que visem modificar, extinguir ou criar direitos, sem previsão no edital, serão tidas como inexistentes, aproveitando-se a proposta no que não for conflitante com o instrumento convocatório.

**20.4.** De todas as reuniões de abertura lavrar-se-á ata circunstanciada, na qual se mencionará tudo o que ocorrer no ato.



ESTADO DO RIO GRANDE DO SUL  
PREFEITURA MUNICIPAL DE GARIBALDI

**20.5.** Agentes Públicos, assim considerados aqueles do art. 6º, V, da Lei nº 14.133/21, estão impedidos de participar deste certame licitatório, (tanto como membro da diretoria da empresa ou como do quadro de funcionários desta), por determinação do art. 9º, § 1º, da Lei nº 14.133/21, tendo em vista a vedação expressa de contratar com o Município.

**20.6.** É facultada ao Agente de Contratação ou à autoridade competente, em qualquer fase da licitação, a promoção de diligência destinada a esclarecer ou complementar a instrução de assunto relacionado ao presente procedimento licitatório, vedada a inclusão posterior de documento ou informação que deveria constar da proposta.

**20.7.** A participação na Licitação implica na aceitação integral e irretratável pelas Licitantes, dos termos, cláusulas, condições e Anexos do Edital, que passarão a integrar o contrato como se transcrito, com lastro na legislação referida no preâmbulo da Licitação, bem como na observância das normas técnicas aplicáveis, não sendo aceita, sob qualquer hipótese, alegação de seu desconhecimento em qualquer fase do procedimento licitatório e execução do contrato.

**20.8.** A Administração poderá revogar a licitação por interesse público, devendo anulá-la por ilegalidade, em despacho fundamentado, sem a obrigação de indenizar.

I – O presente processo licitatório poderá ser revogado se, no curso do certame, for verificado que o Termo de Referência contempla valores que não representam o efetivo valor de mercado para o objeto licitado; medida que se efetivará através de prévio e fundamentado despacho, sem que assista direito de indenização aos partícipes do certame.

**20.9.** Caberá à licitante vencedora:

**a)** apresentar a relação de dos funcionários pertencentes ao seu quadro funcional, que farão parte da execução do objeto contratado, com a respectiva indicação do cargo e/ou função, assinada pelo representante legal e pelo responsável técnico da empresa;

**b)** sinalizar e iluminar adequadamente os locais em obras, nos turnos diurno e noturno, bem como limpeza final das obras;

**c)** fornecer todos os elementos materiais e humanos indispensáveis para a realização dos serviços;

**d)** matricular junto ao INSS as referidas obras, conforme o que prevê a legislação pertinente;

**e)** manter no local das obras um preposto para representá-la;

**f)** cumprir e fazer cumprir as normas de medicina e segurança do trabalho;

**g)** manter um diário de execução das obras;

**h)** assegurar a perfeita execução das obras, sua proteção e conservação até o recebimento definitivo das mesmas;

**i)** permitir e facilitar à Fiscalização a inspeção aos locais das obras em qualquer dia e hora, devendo prestar todos os informes e esclarecimentos solicitados por esta;

**j)** substituir qualquer material, quando em desacordo com as respectivas especificações;

**k)** assumir integral responsabilidade por danos causados ao Município ou a terceiros, decorrentes da obra ora contratada, inclusive, acidentes, mortes, perdas ou destruição;

**l)** assumir todos os tributos que incidam ou venham a incidir sobre as obras contratadas, correndo por sua conta exclusiva a quitação desses tributos;

**m)** assumir as obrigações decorrentes da Legislação Trabalhista e da Previdência Social, resultantes da contratação das obras aqui ajustadas, competindo-lhe exclusivamente, tais obrigações;

**n)** refazer, às suas expensas, quaisquer obras e/ou serviços executados em desobediência às normas técnicas vigentes, ao objeto contratado, às determinações e adequações da Fiscalização;

**o)** efetuar o registro das obras no CREA/RS, em observância a legislação vigente;

**p)** instalar e manter no local da obra equipe permanente, sendo que a mesma deverá fornecer e elaborar o Diário de Obras, contendo todas as anotações pertinentes a obra, em duas vias, devidamente rubricadas pelo responsável técnico e pela fiscalização do Município;

**q)** designar responsável técnico e preposto com atribuição específica junto ao CREA, compatível com o objeto do contrato, previamente aceito pela fiscalização, com amplos poderes para representá-la em tudo quanto se relacione com a execução das obras e serviços objeto deste contrato, devendo permanecer no local das obras e serviços.





ESTADO DO RIO GRANDE DO SUL  
PREFEITURA MUNICIPAL DE GARIBALDI

**20.10.** A licitante vencedora é responsável pelos danos causados diretamente ao contratante ou a terceiros, decorrentes da execução do contrato, devendo tomar todos os cuidados necessários durante as fases de execução e, após o término da obra, retirar todo e qualquer tipo de material, proveniente da obra, que possa causar acidentes aos usuários do local.

**20.11.** A licitante vencedora fica obrigada a aceitar, nas mesmas condições contratuais, os acréscimos ou supressões que se fizerem necessários nos serviços, até 25% (vinte e cinco por cento) do valor atualizado do contrato.

**20.12.** A licitante vencedora deverá apresentar a ART (Anotação de Responsabilidade Técnica) OU RTT (CAU), registrada no Conselho respectivo, do Responsável Técnico pela execução dos serviços, sem a qual estes não poderão ser iniciados, juntamente com os dados de identificação de seu preposto, de acordo com a Lei 14.133/21 e suas alterações.

**20.13.** A licitante vencedora não poderá substituir o responsável técnico, salvo casos de força maior, e mediante prévia concordância do Município, satisfeitas todas as exigências do presente edital, de acordo com a Lei 14.133/21 e suas alterações.

**20.14.** O(s) profissional(is) técnico(s) indicado(s) deverá(ão) ser o(s) único(s) responsável(is) em todas as fases do procedimento licitatório e da execução contratual, devendo comparecer ao local da obra ou serviço sempre que solicitado pela fiscalização.

**20.15.** Não serão admitidas, sob quaisquer motivos, modificações ou substituições das propostas ou de quaisquer documentos.

**20.16.** É de inteira e expressa responsabilidade da licitante vencedora todas as obrigações sociais e de proteção aos seus empregados, bem como as despesas necessárias para a execução do objeto do contrato, incluindo custos de fretes, mão de obra, equipamentos, equipamentos mecânicos, viaturas, recursos humanos e materiais, encargos sociais, fiscais, comerciais, trabalhistas, previdenciários e quaisquer outras despesas que se fizerem necessárias ao cumprimento das obrigações decorrentes deste Edital.

**20.17.** A licitante vencedora submete-se às exigências, descontos e/ou retenções exigidos pelo INSS, IR e ISS.

**20.18.** Fica assegurado ao Município de Garibaldi/RS, o direito de, a qualquer tempo, revogar a presente Licitação, por interesse público, decorrente de fato superveniente, devidamente comprovado, suficiente para justificar o ato, sem que assista às licitantes direito à indenização.

**20.19.** Quaisquer informações ou dúvidas de ordem técnica, bem como aquelas decorrentes de interpretação do edital, deverão ser solicitadas ao Setor de Licitações, sito na Rua Júlio de Castilhos, nº 254, pelo telefone (54) 3462-8228 ou através do e-mail [licitacoes@garibaldi.rs.gov.br](mailto:licitacoes@garibaldi.rs.gov.br), no horário compreendido entre as 8h às 11h30min e das 13h30min às 17h, preferencialmente, com antecedência mínima de 03 (três) dias da data marcada para abertura do certame.

**20.20.** Ocorrendo decretação de feriado ou qualquer fato superveniente que impeça a realização de ato do certame na data marcada, a data constante deste edital será transferida, automaticamente, para o primeiro dia útil ou de expediente normal subsequente ao ora fixado.

**20.21.** Para agilização dos trabalhos, solicita-se que as licitantes façam constar na documentação o seu endereço, e-mail e o número de telefone.

**20.22.** Todos os documentos exigidos no presente instrumento convocatório deverão ser apresentados em original ou por qualquer processo de cópia autenticada por tabelião ou servidor do Município, ainda, publicação em órgão da imprensa oficial. Os documentos extraídos de sistemas informatizados (Internet) ficarão sujeitos à verificação da autenticidade de seus dados e de sua validade, pela Administração.

**20.23.** A proponente que vier a ser contratada ficará obrigada a aceitar, nas mesmas condições contratuais, os acréscimos ou supressões que se fizerem necessários, por conveniência da Administração, dentro do limite permitido pelo artigo 125 da Lei nº 14.133/2021, sobre o valor inicial atualizado do contratado.

**20.24.** Administração tem a prerrogativa de fiscalizar o cumprimento satisfatório do objeto da presente licitação, por meio de agente designado para tal função, conforme o disposto na Lei nº 14.133/2021.

**20.25.** Na contagem dos prazos estabelecidos neste Edital e seus Anexos, excluir-se-á o dia do início e incluir-se-á o do vencimento. Só se iniciam e vencem os prazos em dias de





ESTADO DO RIO GRANDE DO SUL  
PREFEITURA MUNICIPAL DE GARIBALDI

expediente na Administração.

**20.26.** Este edital está à disposição dos interessados no horário das 8 horas às 11 horas e 30 minutos e das 13h30min às 17h, na Prefeitura Municipal de Garibaldi, na Rua Júlio de Castilhos, nº 254, telefone (54) 3462-8228, ou, no site [www.garibaldi.rs.gov.br](http://www.garibaldi.rs.gov.br).

**20.27.** São anexos deste Edital:

Anexo I - Modelo Declaração de integralidade de Custos

Anexo II - Modelo de Credenciamento

Anexo III - Mod. Dec. de microempresa, a empresa de pequeno porte

Anexo IV - Modelo de declaração de Idoneidade

Anexo V - Modelo de declaração de cumprimento ao artigo 7º, inciso XXXIII do CF

Anexo VI - Modelo declaração de disponibilidade de máquinas e pessoal técnico

Anexo VII - Modelo Declaração Indicando Endereço Eletrônico.

Anexo VIII - Modelo Declaração Reserva de cargos

Anexo IX - Modelo Declaração compromisso visita da obra

Anexo X - Modelo Termo de Compromisso

Anexo XI - Minuta de Contrato

Anexos Técnicos - Planilha Orçamentária, Memorial Descritivo, Cronograma, BDI, Encargos Sociais, Projetos e demais anexos técnicos encontram-se em arquivos anexos a este edital, em formato PDF.

**21.28.** Fica eleito, de comum acordo entre as partes, o Foro da Comarca de Garibaldi, para dirimir quaisquer litígios oriundos da licitação e do contrato decorrente, com expressa renúncia a outro qualquer, por mais privilegiado que seja.

Garibaldi, 25 de abril de 2024.

**BEATRIZ ARREGUI SOPELSA**  
Secretária Municipal de Educação

**JÉSSICA PIMENTEL DA SILVA**  
Departamento de Compras e Licitações

Com exceção do "objeto", sobre o qual está Assessoria Jurídica não possui conhecimento técnico para se manifestar, este edital se encontra examinado e aprovado por esta Assessoria.

**Emiliano Romagna - OAB/RS 73.407**  
Assessor Jurídico  
Procuradoria Geral do Município



ESTADO DO RIO GRANDE DO SUL  
PREFEITURA MUNICIPAL DE GARIBALDI

**A N E X O I – DECLARAÇÃO DE INTEGRALIDADE DE CUSTOS  
CONCORRÊNCIA Nº \_\_\_\_/2024**

A empresa ..... inscrita no CNPJ sob o nº ....., estabelecida na Rua ....., nº ..., Bairro ..., na cidade de ..., por meio de seu representante legal, Sr. ...., brasileiro, (estado civil), inscrito no CPF sob o nº ..., portador da cédula de identidade nº ..., residente e domiciliado na Rua ...., nº ..., Bairro ...., na cidade de ..., DECLARA, sob as penas da lei, que a proposta econômica apresentada compreende a integralidade dos custos para atendimento dos direitos trabalhistas assegurados na Constituição Federal, nas leis trabalhistas, nas normas infralegais, nas convenções coletivas de trabalho e nos termos de ajustamento de conduta vigentes na data de entrega das propostas.

....., de....., de 2024.

---

Assinatura do representante legal



ESTADO DO RIO GRANDE DO SUL  
PREFEITURA MUNICIPAL DE GARIBALDI

**A N E X O II – MODELO DE CREDENCIAMENTO  
CONCORRÊNCIA Nº \_\_\_\_/2024**

A empresa ..... inscrita no CNPJ sob o nº ....., estabelecida na Rua ....., nº ..., Bairro ..., na cidade de ....., através do presente, credenciamos o Sr. ...., brasileiro, (estado civil), inscrito no CPF sob o nº ..., portador da cédula de identidade nº ..., residente e domiciliado na Rua ...., nº ..., Bairro ....., na cidade de ....., a participar da licitação instaurada pelo Município de Garibaldi, na modalidade de Concorrência Eletrônica, sob o nº .... /2024, na qualidade de REPRESENTANTE LEGAL, outorgando-lhe plenos poderes para pronunciar-se em nome da empresa, bem como formular propostas, lances e praticar todos os demais atos inerentes ao certame.

....., de....., de 2024.

---

Assinatura do representante legal



ESTADO DO RIO GRANDE DO SUL  
PREFEITURA MUNICIPAL DE GARIBALDI

**A N E X O III – DECLARAÇÃO DE ENQUADRAMENTO COMO MICROEMPRESA OU  
EMPRESA DE PEQUENO PORTE OU COOPERATIVA PARA FRUIÇÃO DOS  
BENEFÍCIOS DA LEI COMPLEMENTAR Nº123/2006  
CONCORRÊNCIA Nº \_\_\_\_/2024**

A empresa ..... inscrita no CNPJ sob o nº....., estabelecida na Rua ....., nº ..., Bairro ..., na cidade de ....., através do seu Representante legal Sr. ...., brasileiro, (estado civil), inscrito no CPF sob o nº ....., RG nº ....., residente e domiciliado na Rua ..., nº ..., Bairro ..., na cidade de ....., DECLARA, para os fins do disposto na Lei Complementar nº. 123/2006, sob as sanções administrativas cabíveis e sob as penas da lei, que esta Empresa, na presente data, enquadra-se como:

( ) - **MICROEMPRESA**, conforme inciso I do artigo 3º da Lei Complementar nº 123, de 14 de dezembro de 2006.

( ) - **EMPRESA DE PEQUENO PORTE**, conforme inciso II do artigo 3º da Lei Complementar nº 123, de 14 de dezembro de 2006.

( ) - **COOPERATIVA**, conforme disposto nos art. 42 à 45 da Lei Complementar nº 123, de 14 de dezembro de 2006 e art. 34, da Lei nº 11.488, de 15 de junho de 2007.

Declara, ainda, que a empresa está excluída das vedações constantes do parágrafo 4º do artigo 3º da Lei Complementar nº 123, de 14 de dezembro de 2006.

---

Assinatura do representante legal da empresa



ESTADO DO RIO GRANDE DO SUL  
PREFEITURA MUNICIPAL DE GARIBALDI

**A N E X O IV – DECLARAÇÃO DE IDONEIDADE  
CONCORRÊNCIA Nº \_\_\_\_/2024**

Declaração de Idoneidade

A empresa ..... inscrita no CNPJ sob o nº ....., estabelecida na Rua ....., nº ...., Bairro ..., na cidade de ...., através do seu Representante legal Sr. ...., brasileiro, (estado civil), inscrito no CPF sob o nº ....., RG nº ....., residente e domiciliado na Rua ..., nº ...., Bairro ..., na cidade de ...., DECLARA, sob as penas da lei, que não foi declarada inidônea para licitar ou contratar com a Administração Pública.

Por ser expressão de verdade, firmamos o presente.

\_\_\_\_\_, em \_\_\_\_\_ de \_\_\_\_\_ de 2024.

Assinatura do representante legal



ESTADO DO RIO GRANDE DO SUL  
PREFEITURA MUNICIPAL DE GARIBALDI

**A N E X O V – MODELO DE DECLARAÇÃO DE CUMPRIMENTO AO ARTIGO 7º,  
INCISO XXXIII DO CF  
CONCORRÊNCIA Nº \_\_\_\_/2024**

**DECLARAÇÃO**

A empresa ..... inscrita no CNPJ sob o nº....., estabelecida na Rua ....., nº ..., Bairro ..., na cidade de ...., através do seu Representante legal Sr. ...., brasileiro, (estado civil), inscrito no CPF sob o nº ....., RG nº ....., residente e domiciliado na Rua ..., nº ..., Bairro ...., na cidade de ....., DECLARA para os fins de direito, na qualidade de licitante que em cumprimento ao inciso XXXIII, do artigo 7º. da Constituição Federal de que não possuímos em nosso quadro funcional pessoas menores de 18 (dezoito) anos em trabalho noturno, perigoso ou insalubre e, de menores de 16 (dezesesseis) anos em qualquer trabalho, salvo na condição de aprendiz, a partir dos 14 (quatorze) anos.

Por ser expressão da verdade, firmamos o presente.

\_\_\_\_\_, em \_\_\_\_\_ de \_\_\_\_\_ de 2024

Assinatura do representante legal





ESTADO DO RIO GRANDE DO SUL  
PREFEITURA MUNICIPAL DE GARIBALDI

**A N E X O VI – DECLARAÇÃO DE DISPONIBILIDADE DE MÁQUINAS,  
EQUIPAMENTOS E PESSOAL TÉCNICO  
CONCORRÊNCIA Nº \_\_\_\_/2024**

A empresa ....., inscrita no CNPJ sob o nº ....., estabelecida na Rua ....., nº ....., Bairro ....., na cidade de ....., através do seu Representante legal Sr. ...., brasileiro, (estado civil), inscrito no CPF sob o nº ....., RG nº ....., residente e domiciliado na Rua ....., nº ....., Bairro ....., na cidade de ....., DECLARA, sob as penas da lei, que, caso declarada vencedora do presente processo licitatório que disporá, de todo o maquinário, equipamentos e pessoal técnico adequado e necessários para a execução da obra.

\_\_\_\_\_, em \_\_\_\_ de \_\_\_\_\_ de 2024

Assinatura do representante legal da empresa



ESTADO DO RIO GRANDE DO SUL  
PREFEITURA MUNICIPAL DE GARIBALDI

**A N E X O VII – DECLARAÇÃO PARA INDICAÇÃO DE ENDEREÇO ELETRÔNICO E  
TELEFONE  
CONCORRÊNCIA Nº \_\_\_\_/2024**

A empresa ..... inscrita no CNPJ sob o nº ....., estabelecida na Rua ....., nº ..., Bairro ..., na cidade de ....., através do seu Representante legal Sr. ...., brasileiro, (estado civil), inscrito no CPF sob o nº ....., carteira de identidade nº ....., residente e domiciliado na Rua ..., nº ..., Bairro ....., na cidade de ....., **DECLARA** para os fins de direito, na qualidade de licitante do procedimento licitatório sob a modalidade CONCORRÊNCIA ELETRÔNICA nº. .... /2024, que indica o seguinte endereço eletrônico: \_\_\_\_\_ e Telefone: \_\_\_\_\_ para recebimento de eventuais contatos necessários, inclusive notificações administrativas, imposição de penalidade e outros, Declarando ainda, que se compromete com o acompanhamento diário do endereço eletrônico, providenciando a confirmação de recebimento, além de informar imediatamente a alteração do endereço indicado.

Por ser expressão da verdade, firmamos o presente.

, de \_\_\_\_\_ de 2024

Assinatura do representante legal da empresa



ESTADO DO RIO GRANDE DO SUL  
PREFEITURA MUNICIPAL DE GARIBALDI

**A N E X O VIII – DECLARAÇÃO DE RESERVA DE CARGOS  
CONCORRÊNCIA Nº \_\_\_\_/2024**

**ATENÇÃO: VERIFICAR SE A EMPRESA SE SUBMETE AO REGRAMENTO CONTIDO NO ART. 93 LEI  
8.213/91.**

**EM CASO POSITIVO, UTILIZAR O MODELO 1. EM CASO NEGATIVO, UTILIZAR O MODELO 2.**

**MODELO 1**

A empresa ..... inscrita no CNPJ sob o nº ....., estabelecida na Rua ....., nº ..., Bairro ..., na cidade de ....., através do seu Representante legal Sr. ...., brasileiro, (estado civil), inscrito no CPF sob o nº ....., carteira de identidade nº ....., residente e domiciliado na Rua ..., nº ..., Bairro ....., na cidade de ....., **DECLARA** para os fins de direito, na qualidade de licitante do procedimento licitatório sob a modalidade CONCORRÊNCIA ELETRÔNICA nº. .... /2024, que cumpre as exigências de reserva de cargos prevista no Art. 93 da Lei 8.213/91, bem como em outras normas específicas, para pessoa com deficiência e para reabilitado da Previdência Social.

**MODELO 2**

A empresa ..... inscrita no CNPJ sob o nº ....., estabelecida na Rua ....., nº ..., Bairro ..., na cidade de ....., através do seu Representante legal Sr. ...., brasileiro, (estado civil), inscrito no CPF sob o nº ....., carteira de identidade nº ....., residente e domiciliado na Rua ..., nº ..., Bairro ....., na cidade de ....., **DECLARA** para os fins de direito, na qualidade de licitante do procedimento licitatório sob a modalidade CONCORRÊNCIA ELETRÔNICA nº. .... /2024, que está ciente do regramento constante no Art. 93 da Lei 8.213/91 quanto às exigências de reserva de cargos prevista para pessoa com deficiência e para reabilitado da Previdência Social, e que não se enquadra na referida obrigação legal até a presente data.

Por ser expressão da verdade, firmamos o presente.

, de de 2024

Assinatura do representante legal da empresa



ESTADO DO RIO GRANDE DO SUL  
PREFEITURA MUNICIPAL DE GARIBALDI

**A N E X O IX – TERMO DE COMPROMISSO DE VISITA NA OBRA  
CONCORRÊNCIA Nº \_\_\_\_/2024**

..... engenheiro e/ou arquiteto, inscrito no CREA sob o nº.....responsável técnico da empresa.....estabelecida ..... inscrita no CNPJ nº....., DECLARO, sob as penas da lei, que, assumo o compromisso de realizar visitas regulares na obra, , de modo a garantir o perfeito andamento dos serviços, prestando total assistência técnica para execução.

Por ser expressão da verdade, firmamos o presente.

\_\_\_\_\_ em \_\_\_\_ de \_\_\_\_\_ de 2024

\_\_\_\_\_  
Assinatura do responsável técnico



ESTADO DO RIO GRANDE DO SUL  
PREFEITURA MUNICIPAL DE GARIBALDI

**A N E X O X – TERMO DE COMPROMISSO  
CONCORRÊNCIA Nº \_\_\_\_/2024**

A empresa..... estabelecida ..... inscrita no CNPJ nº....., através do seu Representante legal Sr.....inscrito no CPF nº.....RG nº.....e Responsável Técnico Engenheiro Sr..... inscrito no CPF nº.....RG nº.....CREA nº..... DECLARA, sob as penas da lei e para fins de direito, na qualidade de licitante do presente processo licitatório, sob a modalidade Concorrência Eletrônica ...../2024, que objetiva a Contratação de empresa, na forma de empreitada por preços unitários, ....., que tudo será executado conforme Projetos e Especificações, Memoriais Descritivos, Quantitativos Estimados, Orçamento Estimado e Minuta de Contrato, que são parte integrante do processo licitatório e em cumprimento ao instrumento convocatório, que o responsável técnico detentor do atestado de capacidade técnica será o responsável em todas as fases deste procedimento licitatório até a conclusão do objeto do contrato, não sendo substituído, salvo casos de força maior, e mediante prévia concordância do Município, apresentando para tal fim o acervo do novo técnico a ser incluído, que deverá ser igual ou superior ao do anterior, bem como as demais comprovações.

Por ser expressão da verdade, firmamos o presente compromisso.

\_\_\_\_\_, em \_\_\_\_ de \_\_\_\_\_ de 2024.

\_\_\_\_\_  
Assinatura do  
Representante legal da empresa

\_\_\_\_\_  
Assinatura do  
Profissional responsável técnico



ESTADO DO RIO GRANDE DO SUL  
PREFEITURA MUNICIPAL DE GARIBALDI

**A N E X O XI - MINUTA DE CONTRATO  
CONCORRÊNCIA Nº \_\_\_\_/2024**

*O presente termo trata-se de uma minuta podendo ocorrer alterações quando de sua formalização, desde que não afetem cláusulas péticas do edital, cabendo ao contratante sua conferência por ocasião da assinatura.*

Contrato celebrado entre o **MUNICÍPIO DE GARIBALDI/RS**, sito na Rua Júlio de Castilhos, 254, inscrito no CNPJ nº 88.594.999/0001-95, através da Secretaria Municipal de Educação, representada neste ato pela Secretária Beatriz Arregui Sopelsa, nomeada pela portaria nº xxx/xxxx e portadora da matrícula funcional nº xxxx, doravante denominada CONTRATANTE e, a **empresa XXXXXXXXXXXXXXXXXXXXXXXX**, com sede na Rua ....., nº ....., Bairro ....., no município de ....., RS, CEP: ....., inscrita no CNPJ sob nº ....., neste ato devidamente representada por sua responsável legal XXXXXXXXXXXXXXXXXXXX, conforme Certificado da Condição de Microempreendedor Individual (MEI), a seguir denominada CONTRATADA, em observância às disposições da Lei nº 14.133, de 1º de abril de 2021, e demais legislação aplicável, tem entre si justo e acordado celebrar o presente Contrato de Prestação de Serviços, oriundo do Processo de Licitação por Concorrência nº 007/2024 e pelas condições que estipulam a seguir.

**CLÁUSULA PRIMEIRA - DO OBJETO**

**1.1.** O presente instrumento objetiva a contratação de empresa para fornecimento de mão de obra e material para a reforma parcial do muro e cercamento de fundos da EMEFCM Attílio Tosin, tudo conforme projetos, planilhas de orçamento, cronograma físico-financeiro, memorial descritivo e minuta de contrato, que integraram a Concorrência nº 007/2024.

**1.2.** Esta construção compreende material e mão de obra em regime de empreitada global, tudo conforme projeto de engenharia, composto de planta, memorial descritivo, planilha orçamentária e cronograma de execução físico-financeiro, mais minuta de contrato que são partes integrantes e indismembráveis do presente edital.

**1.3.** A execução dos trabalhos atenderá as normas vigentes, projetos, memorial descritivo, cronograma físico-financeiro e planilha orçamentária, que fazem parte integrante do presente.

**1.4.** Os valores para as obras estão de acordo com planilhas orçamentárias.

**CLÁUSULA SEGUNDA - DO PREÇO E DO PAGAMENTO**

**2.1.** A Contratante pagará à Contratada, pelo lote o valor total de R\$. .... ( ), conforme planilhas de composição de custos.

**2.2.** Os pagamentos serão efetuados, até o 30º (trigésimo) dia do mês subsequente ao da prestação do serviço, comprovada a execução dos serviços e juntadas as notas fiscais exigidas, conforme Calendário de Pagamentos à Fornecedores, correndo a despesa na:

Órgão 06 – Secretaria Municipal de Educação  
Unidade 03 – Educação Fundamental Regular  
12.361.0009.1605 – Ampliação e Reforma de Escolas de Ensino Fundamental  
4.4.90.51 – Obras e Instalações (6392)  
4.4.90.51 - Obras na EMEF Attílio Tosin (639202)

**2.3.** A forma de pagamento será por meio de crédito em conta bancária, devendo a contratada informar banco, agência, operação e número da conta bancária em nome da contratada, ou através de boleto de cobrança bancária.

**a)** Quando a cobrança ocorrer por boleto, o mesmo somente poderá ser emitido com código de barra padrão FEBRABAN com vencimento apresentação.

**2.4.** Caso o objeto do certame seja passível de retenção de imposto, conforme IN/RFB 1234/12 e IN/RFB 971/09, a contratada ficará sujeita à aplicação desta.

**2.5.** A nota fiscal/fatura emitida pelo fornecedor deverá conter, em local de fácil visualização, a indicação do nº da licitação e da Ordem de Fornecimento, a fim de se acelerar o





ESTADO DO RIO GRANDE DO SUL  
PREFEITURA MUNICIPAL DE GARIBALDI

trâmite de recebimento do material e posterior liberação do documento fiscal para pagamento.

**2.6.** Em caso de atraso de pagamento por parte da contratante, o valor será corrigido com base no percentual acumulado do IPCA, referente aos últimos 12 meses apurados.

**CLÁUSULA TERCEIRA – DO REAJUSTE, REPACTUAÇÃO, REEQUILÍBRIO E GESTÃO DO CONTRATO**

**3.1.** A vencedora deverá observar durante a execução do contrato as normas técnicas aplicáveis ao serviço, bem como as normas de segurança do trabalho.

**3.2.** A vencedora deverá executar os serviços observando fielmente as normas vigentes, projetos, memorial descritivo, cronograma físico-financeiro e planilha orçamentária, que fazem parte integrante do presente o edital, inclusive em relação à qualidade dos materiais e ao cronograma de execução, e os termos da sua proposta.

**3.3.** A vencedora deverá manter, durante toda a execução contratual, todas as condições de habilitação e qualificação exigidas na licitação, inclusive quanto às contribuições para o FGTS e INSS relativa aos empregados utilizados na prestação do serviço, devendo apresentar mensalmente à Administração os comprovantes de pagamentos dos encargos trabalhistas e previdenciários.

**3.4.** Antes de formalizar ou prorrogar o prazo de vigência do contrato, a Administração verificará a regularidade fiscal do contratado, consultar o Cadastro Nacional de Empresas Inidôneas e Suspensas (Ceis) e o Cadastro Nacional de Empresas Punidas (Cnep), emitir as certidões negativas de inidoneidade, de impedimento e de débitos trabalhistas e juntá-las ao respectivo processo.

**3.5.** A gestão do presente contrato ou instrumento equivalente será feita pela servidora BEATRIZ ARREGUI SOPELSA, matrícula 3.658, tendo como obrigação:

- I - conferir a existência de empenho prévio à realização da despesa;
- II - acompanhar a publicação tempestiva do extrato do contrato;
- III - conferir a existência de designação de fiscal para o contrato celebrado pela Administração;
- IV - controlar os limites de acréscimo e de supressão nas obras, serviços ou compras, inclusive em atas de registro de preços, em conformidade com a legislação;
- VI - adotar as providências para a confecção tempestiva dos termos aditivos, quando for o caso, atendidas as formalidades previstas na legislação.
- VII - receber ou formular os pedidos de repactuação e de reequilíbrio econômico-financeiro, encaminhando-os para os órgãos competentes realizarem a análise correspondente, submetendo-os à autoridade;
- VIII - deliberar sobre o pedido de substituição do responsável técnico, desde que este detenha experiência e qualificação equivalente ou superior ao substituído, a ser verificada de acordo com as regras do processo que deu origem à contratação;
- IX - examinar, periodicamente, a atualização e a adequação da documentação do contratado em relação às obrigações trabalhistas, previdenciárias e fiscais, notificando-o em caso de irregularidade, dando ciência à autoridade, sugerindo a aplicação de sanção e a rescisão contratual se persistir o descumprimento, observados ampla defesa e o contraditório;
- X - manifestar-se sobre eventual pedido de subcontratação;
- XI - executar outras atividades determinadas pelo superior hierárquico.

**3.6.** O fiscal do presente contrato ou documento equivalente será a servidora CARINA PANNO, matrícula 5650, tendo como obrigação:

- I - conhecer os termos do processo de contratação e as condições do contrato, em especial os prazos, os cronogramas, as obrigações das partes, os casos de rescisão, a existência de cláusula de modificação do preço, se for o caso, e as hipóteses de aditamento;
- II - acompanhar e fiscalizar a execução da obra, do serviço ou do fornecimento de bens, em estrita observância ao edital e ao contrato;
- III - juntar documentos, registrar telefonemas, fazer anotações, redigir atas de reunião, anexar correspondências, inclusive as eletrônicas, e quaisquer documentos relativos à execução do contrato, no processo de fiscalização;
- IV - registrar todas as ocorrências durante a execução do contrato, solicitando ao



ESTADO DO RIO GRANDE DO SUL  
PREFEITURA MUNICIPAL DE GARIBALDI

Departamento Jurídico a notificação por escrito do contratado, que deverá conter determinação para saneamento das faltas ou defeitos observados em prazo a ser estipulado de acordo com o caso concreto;

V – fazer cumprir fielmente as obrigações avençadas, relatando por escrito e sugerindo à autoridade superior a aplicação das sanções, na forma do edital e do contrato, no caso de inadimplência, garantindo ao contratado o direito de defesa;

VI – conferir a conclusão das etapas e o cumprimento das condições de pagamento;

VII – dar recebimento provisório das obras, serviços e compras mediante termo circunstanciado;

VIII – dar recebimento definitivo das obras, serviços e compras mediante termo circunstanciado, se houver previsão expressa na portaria de designação; e

IX – executar outras atividades determinadas pelo superior hierárquico.

**3.7.** A extinção do contrato poderá ser:

**a)** determinada por ato unilateral e escrito da Administração, exceto no caso de descumprimento decorrente de sua própria conduta;

**b)** consensual, por acordo entre as partes, por conciliação, por mediação ou por comitê de resolução de disputas, desde que haja interesse da Administração;

**c)** determinada por decisão arbitral, em decorrência de cláusula compromissória ou compromisso arbitral, ou por decisão judicial.

**3.8. DO REAJUSTE/REEQUILÍBRIO/REPACTUAÇÃO**

**3.8.1.** No vencimento do contrato os preços poderão ser reajustados, se for o caso, até o índice do IPCA, com data-base vinculada à data do orçamento estimado, respeitado o interregno de um ano para concessão.

**3.8.2.** A contratada, em função da dinâmica do mercado, poderá solicitar a atualização dos preços vigentes, mediante solicitação à Administração Municipal, acompanhada de documentos que comprovem a procedência do pedido.

**3.8.3.** A atualização não poderá ultrapassar o preço praticado no mercado e deverá manter a diferença percentual apurada entre o preço originalmente constante da proposta e o preço de mercado vigente à época.

**3.8.4.** O pedido de reequilíbrio somente será analisado pela Administração Pública após a inequívoca comprovação da ocorrência do fato gerador que ensejou o alegado desequilíbrio no fluxo financeiro da Contratada.

**3.8.5.** Considerando-se que o equilíbrio exigido na relação contratual envolve uma contraposição entre encargos e vantagens, não serão concedidos reequilíbrios que ensejam impacto irrisório ao Contratante.

**3.8.6.** A base de cálculo do reajuste anual será o valor da proposta financeira apresentada, com o acréscimo, se houver, de eventuais correções inflacionárias decorrentes do decurso de prazo contratual, sendo descontada a porcentagem dos reequilíbrios concedidos durante a contratação.

**3.8.7.** Poderá haver repactuação sempre que houver regime de dedicação exclusiva de mão de obra ou predominância de mão de obra, mediante demonstração analítica da variação dos custos.

**3.8.8.** O pedido de repactuação deve solicitado pela CONTRATADA e observado o interregno mínimo de 01 (um) ano contado da data da apresentação da proposta ou da data da última repactuação, competindo à CONTRATADA justificar e comprovar a variação dos custos, apresentando memória de cálculo e planilhas apropriadas para análise e posterior aprovação da CONTRATANTE;

**3.8.9.** A repactuação poderá ser dividida em tantas parcelas quantas forem necessárias, em respeito ao princípio da anualidade do reajustamento dos preços da contratação, podendo ser realizada em momentos distintos para discutir a variação de custos que tenham sua anualidade resultante em datas diferenciadas, tais como os custos decorrentes da mão de obra e os custos decorrentes dos insumos necessários à execução do serviço.

**3.8.10.** O interregno mínimo de 01 (um) ano para a primeira repactuação será contado:

**3.8.10.1.** Para os custos relativos à mão de obra, vinculados à data-base da categoria profissional: a partir dos efeitos financeiros do acordo, dissídio ou convenção coletiva de trabalho, vigente à época da apresentação da proposta, relativo a cada categoria profissional abrangida pelo



ESTADO DO RIO GRANDE DO SUL  
PREFEITURA MUNICIPAL DE GARIBALDI

contrato;

**3.8.10.2.** Para os insumos discriminados na Planilha de Custos e Formação de Preços que estejam diretamente vinculados ao valor de preço público (tarifa): do último reajuste aprovado por autoridade governamental ou realizado por determinação legal ou normativa;

**3.8.10.3.** Para os demais custos, sujeitos à variação de preços do mercado (insumos não decorrentes da mão de obra): a partir da data limite para apresentação das propostas constantes do Edital.

**3.8.11.** Nas repactuações subsequentes à primeira, o interregno de um ano será computado da última repactuação correspondente à mesma parcela objeto de nova solicitação. Entende-se como última repactuação, a data em que iniciados seus efeitos financeiros, independentemente daquela em que celebrada ou apostilada.

**3.8.12.** O prazo para a CONTRATADA solicitar a repactuação encerra-se na data da prorrogação contratual subsequente ao novo acordo, dissídio ou convenção coletiva que fixar os novos custos de mão de obra da categoria profissional abrangida pelo contrato, ou na data do encerramento da vigência do contrato, caso não haja prorrogação.

**3.8.13.** Caso a CONTRATADA não solicite a repactuação tempestivamente, dentro do prazo acima fixado, ocorrerá a preclusão do direito à repactuação.

**3.8.14.** Nessas condições, se a vigência do contrato tiver sido prorrogada, nova repactuação só poderá ser pleiteada após o decurso de novo interregno mínimo de 01 (um) ano, contado:

**3.8.14.1.** Da vigência do acordo, dissídio ou convenção coletiva anterior, em relação aos custos decorrentes de mão de obra;

**3.8.14.2.** Do último reajuste aprovado por autoridade governamental ou realizado por determinação legal ou normativa, para os insumos discriminados na Planilha de Custos e Formação de Preços que estejam diretamente vinculados ao valor de preço público (tarifa); e

**3.8.14.3.** Do dia em que se completou um ou mais anos da apresentação da proposta, em relação aos custos sujeitos à variação de preços do mercado;

**3.8.15.** Caso, na data da prorrogação contratual, ainda não tenha sido celebrado o novo acordo, dissídio ou convenção coletiva da categoria, ou ainda não tenha sido possível à CONTRATANTE ou à CONTRATADA proceder aos cálculos devidos, deverá ser inserida cláusula no termo aditivo de prorrogação para resguardar o direito futuro à repactuação, a ser exercido tão logo se disponha dos valores reajustados, sob pena de preclusão.

**3.8.16.** A repactuação de preços será formalizada por apostilamento ou termo aditivo.

OBSERVAÇÃO: o prazo para resposta ao pedido de repactuação de preços será, preferencialmente de 1 (um) mês, contado da data do fornecimento da documentação.

#### CLÁUSULA QUARTA – DA VIGÊNCIA

**4.1.** O prazo de vigência do presente contrato será de 12 (doze) meses, contados do recebimento da Ordem de Início e se encerrará concomitantemente com a declaração de cumprimento integral de seu objeto pela Secretaria competente, podendo ser prorrogado até o limite da Lei, a critério da Secretaria.

#### CLÁUSULA QUINTA - ENCARGOS SOCIAIS

**5.1.** O licitante se obriga a manter sob sua exclusiva conta todos os servidores e operários empregados nos serviços, que deverão estar por ela segurados contra riscos de acidentes de trabalho, observadas, também, as prescrições das Leis Trabalhistas e Previdência Social, seus regulamentos e portarias, ficando a licitante como única e exclusiva responsável por todas as infrações em que incorrer.

#### CLÁUSULA SEXTA - DA MEDIÇÃO E DO RECEBIMENTO

**6.1.** O recebimento não exclui a responsabilidade civil pela solidez e segurança dos serviços, nem a ético-profissional pela perfeita execução do objeto.

#### CLÁUSULA SÉTIMA – DO PRAZO DE EXECUÇÃO DOS SERVIÇOS

**7.1.** Os serviços deverão iniciar-se em até 05 (cinco) dias consecutivos após o recebimento



ESTADO DO RIO GRANDE DO SUL  
PREFEITURA MUNICIPAL DE GARIBALDI

da ordem de Serviço expedida pela Secretária de Educação.

**7.2.** O prazo de execução dos serviços será de 90 (noventa) dias consecutivos, contados da assinatura da ordem de início, podendo ser prorrogado de acordo com a execução das obras, mediante aprovação da Secretaria Competente.

**7.3.** Serão de inteira responsabilidade da CONTRATADA acidentes que porventura venham a ocorrer, em face de inobservância das normas de proteção recomendadas.

**7.4.** É vedada a contratada subcontratar ou transferir o contrato, sem estar expressamente autorizada por escrito pelo município.

**7.5.** A empresa vencedora deverá colocar, no local da obra, sinalização adequada, sendo que deverá ficar dentro dos padrões exigidos pelo município.

**CLÁUSULA OITAVA - DA GARANTIA DA OBRA**

**8.1.** O objeto da presente contratação deverá ter garantia de 05 (cinco) anos contados do Recebimento Definitiva da Obra, ficando o contratado responsável pela solidez e segurança das obras executadas, assim como em razão dos materiais empregados.

**8.1.1.** Os defeitos constatados nos serviços por executados pela licitante vencedora deverão ser reparados no prazo estabelecido na comunicação do Município.

**CLÁUSULA NONA – DAS OBRIGAÇÕES**

**9.1. DA CONTRATADA**

- a) prestar os serviços na forma ajustada;
- b) Arcar com todas as despesas relativas ao objeto com taxas, impostos, obrigações trabalhistas, ou quaisquer outros acréscimos legais correrão por conta exclusiva do Contratado;
- c) manter durante toda a execução do contrato, em compatibilidade com as obrigações por ele assumidas, todas as condições de habilitação e qualificação exigidas na licitação;
- d) apresentar durante a execução do contrato, se solicitado, documentos que comprovem estar cumprindo legislação em vigor quanto às obrigações assumidas na presente licitação, em especial, encargos sociais, trabalhistas, previdenciários, tributários, fiscais e comerciais;
- e) assumir inteira responsabilidade pelas obrigações fiscais decorrentes da execução do presente contrato.
- f) Comunicar à Administração Municipal, por escrito, qualquer anormalidade de caráter urgente, e prestar os esclarecimentos quando solicitado pelo Município;
- g) A Contratada deve atender às medidas de segurança e saúde no trabalho, conforme subitens 5.48 e 5.50 da NR-5 do Ministério do Trabalho e Emprego (MTE).
- g) deverá, as suas expensas, recolher a Anotação de Responsabilidade Técnica da Obra (ART), Registro de Responsabilidade Técnica (RRT), antes do início dos serviços.

**9.2. DO MUNICÍPIO:**

- a. Prestar informações e os esclarecimentos atinentes ao objeto, que venham a ser solicitados pela licitante;
- b. Efetuar o pagamento nas condições e preços pactuados;
- c. Fiscalizar a execução do objeto do contrato por meio de servidor designado;

**CLÁUSULA DÉCIMA – DA GESTÃO E FISCALIZAÇÃO DO CONTRATO**

**10.1.** O contrato deverá ser executado fielmente pelas partes, de acordo com as cláusulas avençadas e as normas da Lei nº 14.133, de 2021, e cada parte responderá pelas consequências de sua inexecução total ou parcial.

**10.2.** Em caso de impedimento, ordem de paralisação ou suspensão do contrato, o cronograma de execução será prorrogado automaticamente pelo tempo correspondente, anotadas tais circunstâncias mediante simples apostila.

**10.3.** As comunicações entre o órgão ou entidade e a contratada devem ser realizadas por escrito sempre que o ato exigir tal formalidade, admitindo-se o uso de mensagem eletrônica para esse fim.

**10.4.** O órgão ou entidade poderá convocar representante da empresa para adoção de providências que devam ser cumpridas de imediato.

**10.5.** A execução do contrato deverá ser acompanhada e fiscalizada pelo (a) fiscal



ESTADO DO RIO GRANDE DO SUL  
PREFEITURA MUNICIPAL DE GARIBALDI

CARINA PANNO, matrícula 5650

**10.6.** O gestor do contrato coordenará a atualização do processo de acompanhamento e fiscalização do contrato contendo todos os registros formais da execução no histórico de gerenciamento do contrato, a exemplo da ordem de serviço, do registro de ocorrências, das alterações e das prorrogações contratuais, elaborando relatório com vistas à verificação da necessidade de adequações do contrato para fins de atendimento da finalidade da administração.

**CLÁUSULA DÉCIMA PRIMEIRA – DA RESCISÃO**

**11.1.** O CONTRATANTE poderá rescindir o presente contrato independente de interpelação ou de procedimento judicial:

**11.1.1.** no caso de dolo, culpa, simulação ou fraude na execução do contrato.

**11.1.2.** se a CONTRATADA transferir o contrato ou sua execução no todo ou em parte sem prévia autorização do CONTRATANTE.

**11.1.3.** se a CONTRATADA falir, entrar em concordata / recuperação judicial, em liquidação ou dissolução, e ainda alteração em sua estrutura social, que impossibilite ou prejudique a execução dos serviços.

**11.1.4.** O descumprimento de qualquer encargo trabalhista com os funcionários contratados pela Contratada. Será também aplicada advertência, multa de 10% do valor do contrato e poderá ser suspensa de participar em licitações com esta administração.

**11.1.5.** A CONTRATADA poderá rescindir o contrato quando o CONTRATANTE não efetuar os pagamentos que lhe são devidos no prazo de 60 (sessenta) dias.

**11.1.6.** O contrato poderá ser rescindido, ainda, por acordo mútuo, atendida a conveniência dos serviços, recebendo a CONTRATADA o valor dos serviços devidamente executados.

**11.1.7.** Em caso de inadimplemento contratual, por qualquer das partes, que resulte em rescisão contratual, estarão ambas as partes sujeitas às consequências da Lei nº 14.133/21.

**CLÁUSULA DÉCIMA SEGUNDA – DAS PENALIDADES**

**12.1.** O responsável será sancionado com o impedimento de licitar ou contratar no âmbito da Administração Pública direta e indireta de todos os entes federativos, pelo prazo mínimo de 3 (três) anos e máximo de 6 (seis) anos, sem prejuízo de multa de 0,5% até 30% do valor estimado para a contratação e demais cominações legais, nos seguintes casos:

- a)** dar causa à inexecução parcial do contrato;
- b)** dar causa à inexecução parcial do contrato que cause grave dano à Administração, ao funcionamento dos serviços públicos ou ao interesse coletivo;
- c)** dar causa à inexecução total do contrato;
- d)** deixar de entregar a documentação exigida para o certame;
- e)** não manter a proposta, salvo em decorrência de fato superveniente devidamente justificado;
- f)** não celebrar o contrato ou não entregar a documentação exigida para a contratação, quando convocado dentro do prazo de validade de sua proposta;
- g)** ensejar o retardamento da execução ou da entrega do objeto da licitação sem motivo justificado;
- h)** apresentar declaração ou documentação falsa exigida para o certame ou prestar declaração falsa durante a licitação ou a execução do contrato;
- i)** fraudar a licitação ou praticar ato fraudulento na execução do contrato;
- j)** comportar-se de modo inidôneo ou cometer fraude de qualquer natureza;
- k)** praticar atos ilícitos com vistas a frustrar os objetivos da licitação;
- l)** praticar ato lesivo previsto no art. 5º da Lei nº 12.846, de 1º de agosto de 2013.

**12.2.** Para os fins da Subcondição "j" do subitem 20.1, reputar-se-ão inidôneos atos como os descritos nos artigos 337-F, 337-G, 337-I, 337-J e 337-K do Código Penal.

**12.3.** No caso de incidência de uma das situações previstas neste edital, a licitante será cientificada através do endereço eletrônico (e-mail) por ela informado no seu ato de vinculação ao certame; sendo que os prazos concedidos para manifestação fluirão, independentemente da confirmação de leitura da mensagem, e serão concedidos conforme o caso, de acordo com o





ESTADO DO RIO GRANDE DO SUL  
PREFEITURA MUNICIPAL DE GARIBALDI

estabelecido na Lei 14.133/2021.

**CLÁUSULA DÉCIMA TERCEIRA – DAS CONDIÇÕES GERAIS**

**13.1.** Caberá à contratada:

**a)** apresentar a relação de dos funcionários pertencentes ao seu quadro funcional, que farão parte da execução do objeto contratado, com a respectiva indicação do cargo e/ou função, assinada pelo representante legal e pelo responsável técnico da empresa;

**b)** sinalizar e iluminar adequadamente os locais em obras, nos turnos diurno e noturno, bem como limpeza final das obras;

**c)** fornecer todos os elementos materiais e humanos indispensáveis para a realização dos serviços;

**d)** matricular junto ao INSS as referidas obras, conforme o que prevê a legislação pertinente;

**e)** manter no local das obras um preposto para representá-la;

**f)** cumprir e fazer cumprir as normas de medicina e segurança do trabalho;

**g)** manter um diário de execução das obras;

**h)** assegurar a perfeita execução das obras, sua proteção e conservação até o recebimento definitivo das mesmas;

**i)** permitir e facilitar à Fiscalização a inspeção aos locais das obras em qualquer dia e hora, devendo prestar todos os informes e esclarecimentos solicitados por esta;

**j)** substituir qualquer material, quando em desacordo com as respectivas especificações;

**k)** assumir integral responsabilidade por danos causados ao Município ou a terceiros, decorrentes da obra ora contratada, inclusive, acidentes, mortes, perdas ou destruição;

**l)** assumir todos os tributos que incidam ou venham a incidir sobre as obras contratadas, correndo por sua conta exclusiva a quitação desses tributos;

**m)** assumir as obrigações decorrentes da Legislação Trabalhista e da Previdência Social, resultantes da contratação das obras aqui ajustadas, competindo-lhe exclusivamente, tais obrigações;

**n)** refazer, às suas expensas, quaisquer obras e/ou serviços executados em desobediência às normas técnicas vigentes, ao objeto contratado, às determinações e adequações da Fiscalização;

**o)** efetuar o registro das obras no CREA/RS, em observância a legislação vigente;

**p)** instalar e manter no local da obra equipe permanente, sendo que a mesma deverá fornecer e elaborar o Diário de Obras, contendo todas as anotações pertinentes a obra, em duas vias, devidamente rubricadas pelo responsável técnico e pela fiscalização do Município;

**q)** designar responsável técnico e preposto com atribuição específica junto ao CREA, compatível com o objeto do contrato, previamente aceito pela fiscalização, com amplos poderes para representá-la em tudo quanto se relacione com a execução das obras e serviços objeto deste contrato, devendo permanecer no local das obras e serviços.

**13.2.** A contratada é responsável pelos danos causados diretamente ao contratante ou a terceiros, decorrentes da execução do contrato, devendo tomar todos os cuidados necessários durante as fases de execução e, após o término da obra, retirar todo e qualquer tipo de material, proveniente da obra, que possa causar acidentes aos usuários do local.

**13.3.** A contratada fica obrigada a aceitar, nas mesmas condições contratuais, os acréscimos ou supressões que se fizerem necessários nos serviços, até 25% (vinte e cinco por cento) do valor atualizado do contrato.

**13.4.** A contratada deverá apresentar a ART (Anotação de Responsabilidade Técnica) OU RTT (CAU), registrada no Conselho respectivo, do Responsável Técnico pela execução dos serviços, sem a qual estes não poderão ser iniciados, juntamente com os dados de identificação de seu preposto, de acordo com a Lei 14.133/21 e suas alterações.

**13.5.** A contratada não poderá substituir o responsável técnico, salvo casos de força maior, e mediante prévia concordância do Município, satisfeitas todas as exigências do presente edital, de acordo com a Lei 14.133/21 e suas alterações.

**13.6.** O(s) profissional(is) técnico(s) indicado(s) deverá(ão) ser o(s) único(s) responsável(is) em todas as fases do procedimento licitatório e da execução contratual, devendo



ESTADO DO RIO GRANDE DO SUL  
PREFEITURA MUNICIPAL DE GARIBALDI

comparecer ao local da obra ou serviço sempre que solicitado pela fiscalização.

**13.7.** Não serão admitidas, sob quaisquer motivos, modificações ou substituições das propostas ou de quaisquer documentos.

**13.8.** É de inteira e expressa responsabilidade da contratada todas as obrigações sociais e de proteção aos seus empregados, bem como as despesas necessárias para a execução do objeto do contrato, incluindo custos de fretes, mão de obra, equipamentos, equipamentos mecânicos, viaturas, recursos humanos e materiais, encargos sociais, fiscais, comerciais, trabalhistas, previdenciários e quaisquer outras despesas que se fizerem necessárias ao cumprimento das obrigações decorrentes deste Edital.

**13.9.** A contratada submete-se às exigências, descontos e/ou retenções exigidos pelo INSS, IR e ISS.

**13.10.** A contratada fica obrigada a aceitar, nas mesmas condições contratuais, os acréscimos ou supressões que se fizerem necessários, por conveniência da Administração, dentro do limite permitido pelo artigo 125 da Lei nº 14.133/2021, sobre o valor inicial atualizado do contratado.

**13.11.** Fica eleito o Foro da Comarca de Garibaldi para dirimir dúvidas ou questões oriundas do presente contrato.

**13.12.** E por estarem justos e contratados, assinam o presente, por si e seus sucessores, em 5 (cinco) vias iguais e rubricadas para todos os fins de direito.

Garibaldi/RS, XX de XX de 2024.

\_\_\_\_\_  
Município de Garibaldi/RS  
Sérgio Chesini

\_\_\_\_\_  
Contratada  
CNPJ

\_\_\_\_\_  
Ass. jurídica

\_\_\_\_\_  
Fiscal

Este contrato foi examinado e aprovado por esta  
Assessoria Jurídica.

\_\_\_\_\_  
**EMILIANO ROMAGNA-OAB/RS 73.407**  
Assessor Jurídico/Procuradoria Geral do Município



ESTADO DO RIO GRANDE DO SUL  
PREFEITURA MUNICIPAL DE GARIBALDI

**A N E X O XII – ANEXOS TÉCNICOS**  
**CONCORRÊNCIA Nº \_\_\_\_/2024**





Estado do Rio Grande do Sul  
**Município de Garibaldi**  
Secretaria Municipal de Educação



## **MEMORIAL DESCRITIVO**

### **REFORMA PARCIAL DO MURO E CERCAMENTO DE FUNDOS - E.M.E.F.C.M. ATTÍLIO TOSIN**

#### **CARACTERÍSTICAS**

**PROPRIETÁRIO:** Município de Garibaldi.

**PROJETO:** Reforma parcial do muro e cercamento de fundos.

**LOCAL:** Rua Café Filho, número 643, Bairro São Francisco, Garibaldi, RS.



## **1. OBJETIVO**

O presente memorial visa esclarecer e descrever os serviços a serem executados quanto a reforma parcial do muro e cercamento de fundos da EMEFCM Atílio Tosin.

## **2. SERVIÇOS E CONSTRUÇÕES**

### **2.1. Segurança do trabalho**

Todos os serviços deverão ser executados em conformidade com as normas vigentes de segurança do trabalho. Em casos onde necessários, deverão ser instaladas linha de vida conforme orientação de técnicos de segurança da empresa contratada, em conformidade com as normas técnicas em especial as NR 18 e NR 35.

### **2.2. Serviços iniciais**

Inicialmente deve-se realizar a remoção parcial da tela de arame do cercamento existente, sendo que este cercamento irá ser reinstalado ao final dos serviços. Posteriormente realizar a demolição dos mourões e remoção de duas mãos francesas de aço, conforme projeto de demolir/remover.

### **2.3. Estruturas de concreto**

Executar vigas de equilíbrio (mãos francesas) de seção 20x50 cm com a utilização de concreto fck 30 MPa e armação composta por estribos de aço CA 60  $\varnothing$  5.00 mm espaçados em 15 cm e armadura longitudinal por 04 barras de aço CA 50  $\varnothing$  12.50 mm. Também anteriormente a esta etapa, realizar a construção de concreto ciclópico para apoio das vigas.

Executar viga/muro em concreto armado para fixação de novo cercamento. Conforme projeto, a viga/muro será executada com a utilização de concreto fck 30 MPa e malha dupla de aço CA 50  $\varnothing$  8.00 mm espaçados em 15 cm horizontalmente e verticalmente, com reforço de engastamento na viga



existente utilizando aço CA 50  $\varnothing$  10.0 mm, comprimento de 70 cm espaçados em 50 cm dos dois lados. Está previsto a execução de pilares internos junto ao muro, de seção 20x40 cm com armação composta por estribos de aço CA 60  $\varnothing$  5.00 mm espaçados em 10 cm e armadura longitudinal por 04 barras de aço CA 50  $\varnothing$  12.50 mm, conforme projeto.

Nesta etapa devem ser instalados os mourões para fixar cercamento com a tela existente. Na base do muro devem ser instalados tubos dreno com tubos de PVC  $\varnothing$  50 mm espaçados em 1,50 m entre eles, conforme projeto.

#### **2.4. Pintura**

Realizar pintura com fundo e tinta acrílica de acabamento de cor branca no novo muro de concreto e nos novos mourões.

#### **2.5. Serviços finais**

Realizar a instalação de tela/cerca com a utilização de tela de reaproveitamento.

Após conclusão dos serviços realizar a remoção de todos entulhos de obra.

Se algum serviço não for aceito pela fiscalização, este deverá ser refeito as custas exclusivamente de responsabilidade da empresa contratada.

Todas as cores que não estiverem indicadas, deverão ser definidas pelo responsável pela fiscalização da obra, conjuntamente com os autores dos projetos.

#### **2.6. Aterro e nivelamento de solo**

Está previsto o nivelamento do solo junto a nova estrutura construída. Este nivelamento será composto por material existente no local e o faltante será complementado com material fornecido pela Prefeitura Municipal de Garibaldi, bem como máquinas e outros equipamentos que forem necessários para a



execução deste serviço. Devendo o fiscal responsável realizar a coordenação e programação deste serviço.

## **2.7. OBSERVAÇÕES**

As medidas deverão ser conferidas no local da obra.

Garibaldi, 03 de abril de 2023.

---

Engenheiro Civil Cláudio Henrique Boscaini  
CREA RS 236851

PLANTA DE LOCALIZAÇÃO  
Escala 1:250

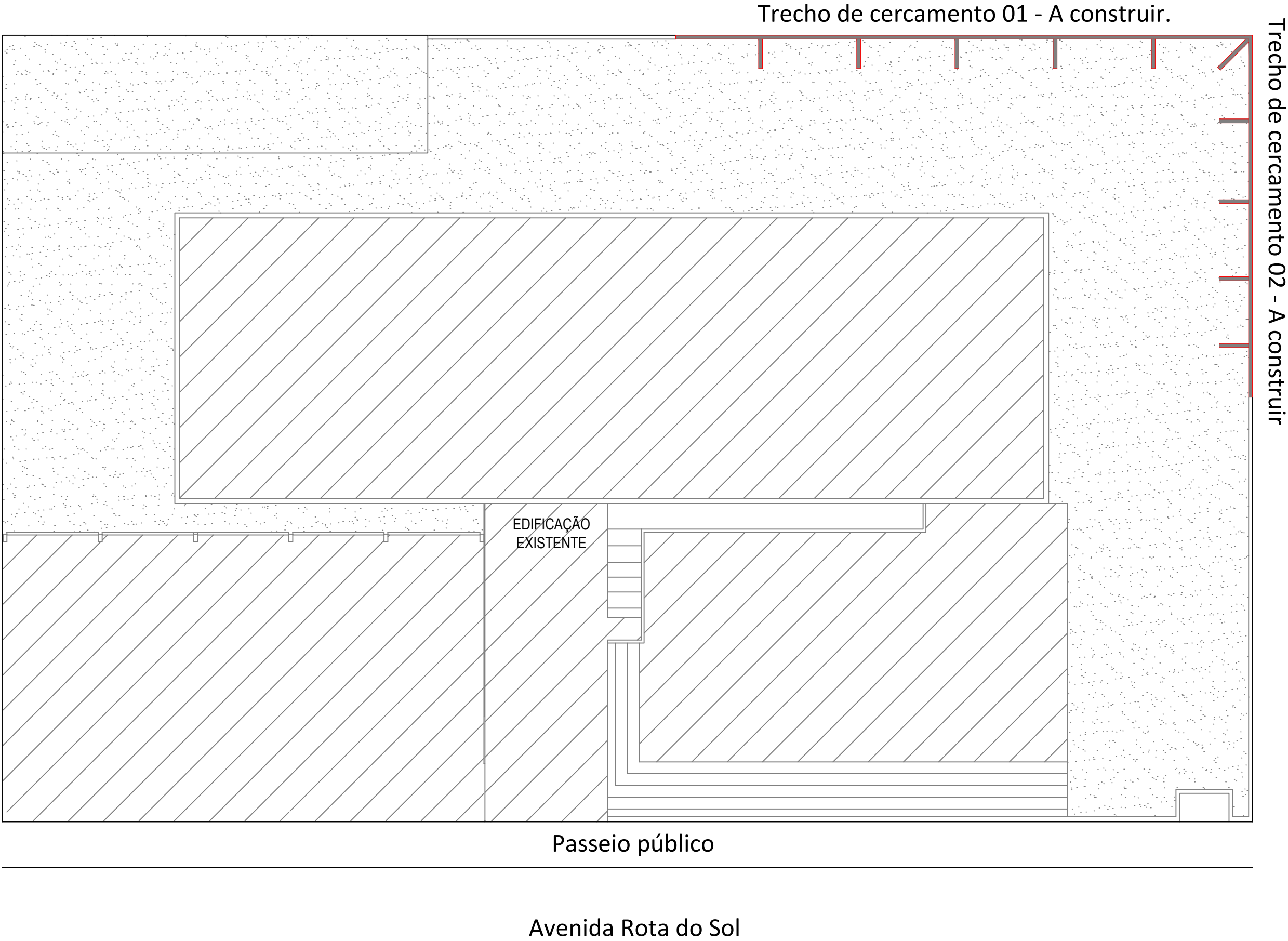
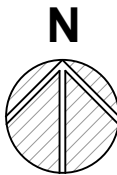

PLANTA DE SITUAÇÃO  
Escala 1:500

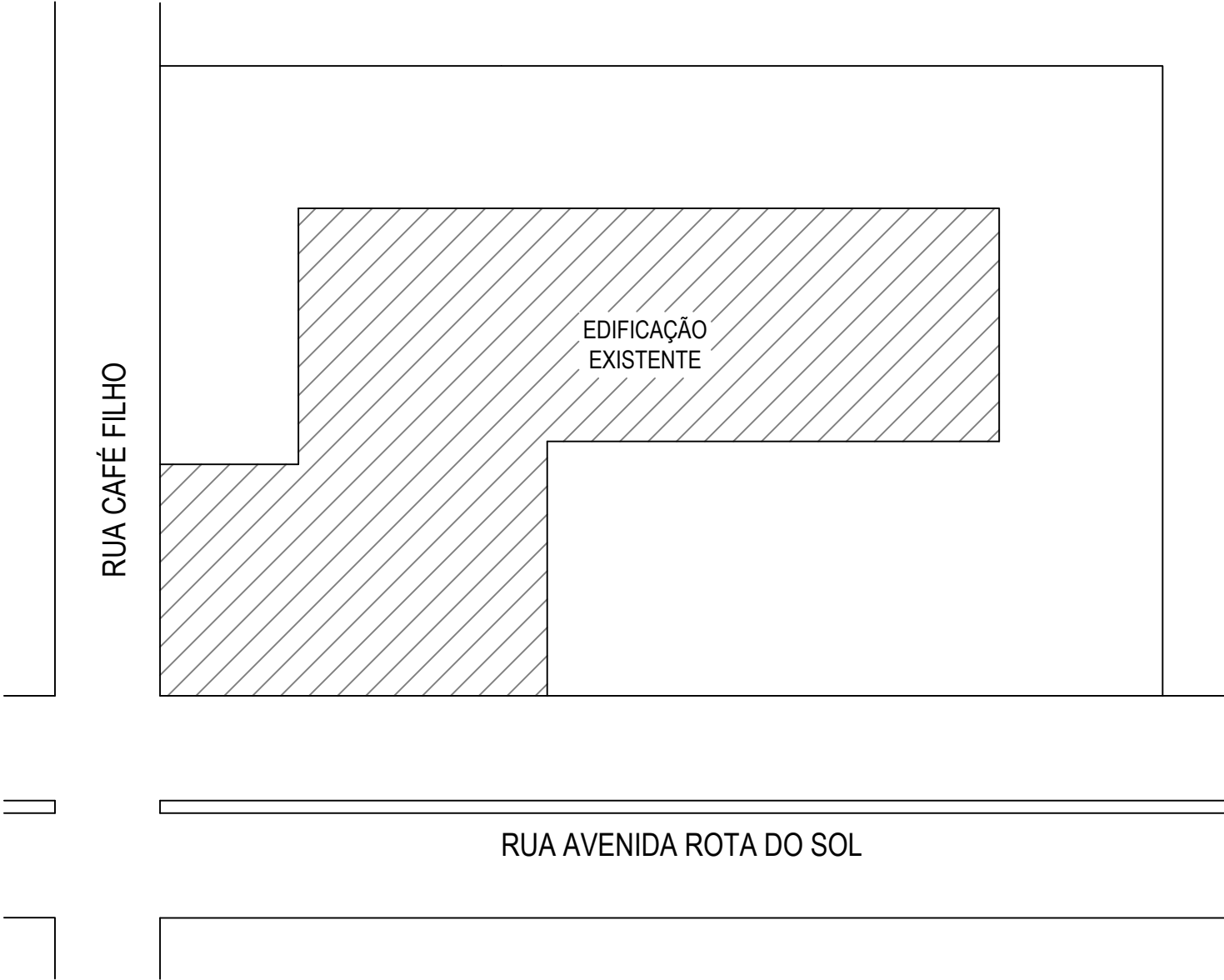

Responsável:  
Engenheiro Civil Cláudio Henrique Boscaini – CREA RS 236851  
claudio.boscaini@garibaldi.rs.gov.br

Cliente/obra:  
Prefeitura Municipal de Garibaldi – E.M.E.F.C.M. Atílio Tosin

Projeto:  
Projeto de reforma do muro de cercamento de fundos.

Desenho:  
Planta Situação e Localização

Escala: Indicada	Data: 13/11/2023	Prancha: 01	Carimbo:
Revisão: V 1.0	Data Revisão: 00/00/2023	/	03



**PLANTA BAIXA - Vãos de Cercamento**  
Escala 1:50, desenhos em cm.

Escala 1:50, desenhos em cm.

### LEGENDA

■ Demolir mourão

■ Instalar mourão

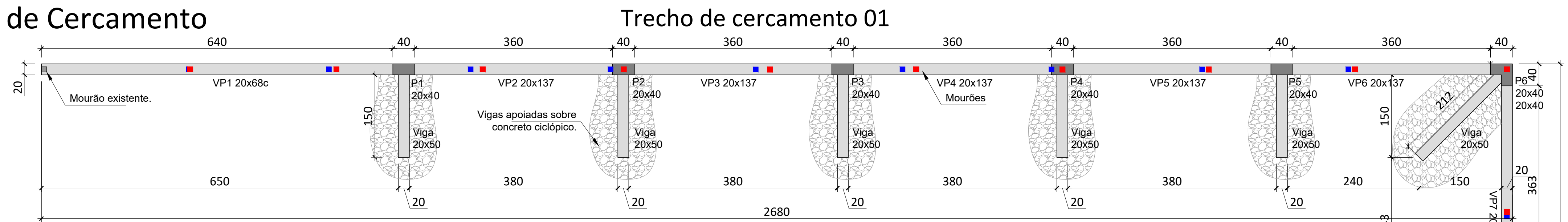

Trecho de cercamento Existente 01 - **DEMOLIR/REMOVER**

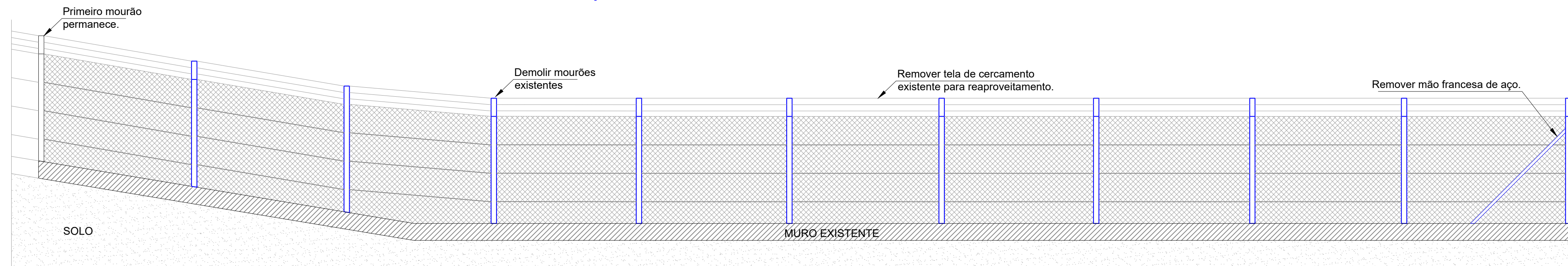

Trecho de cercamento Existente 02 - **DEMOLIR/REMOVER**

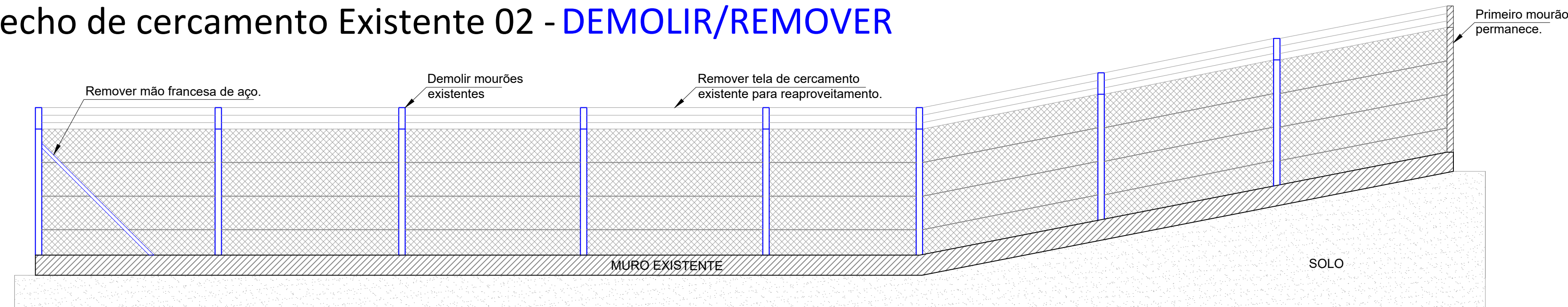

Trecho de cercamento 01 a **CONSTRUIR**

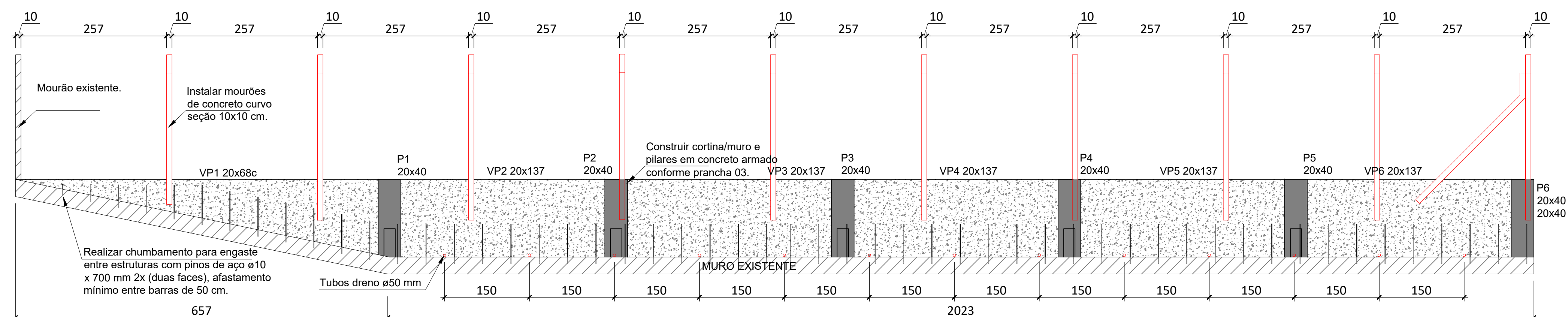

Trecho de cercamento 02 a **CONSTRUIR**

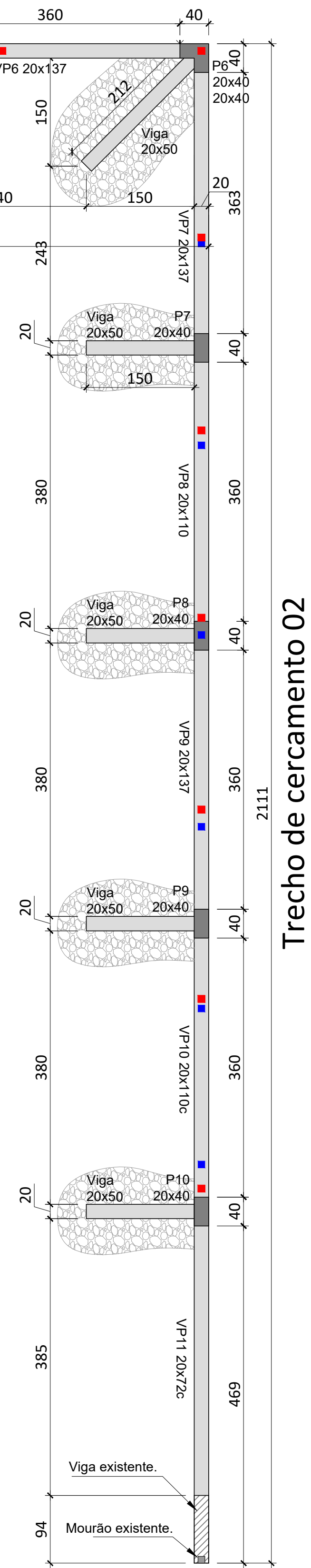
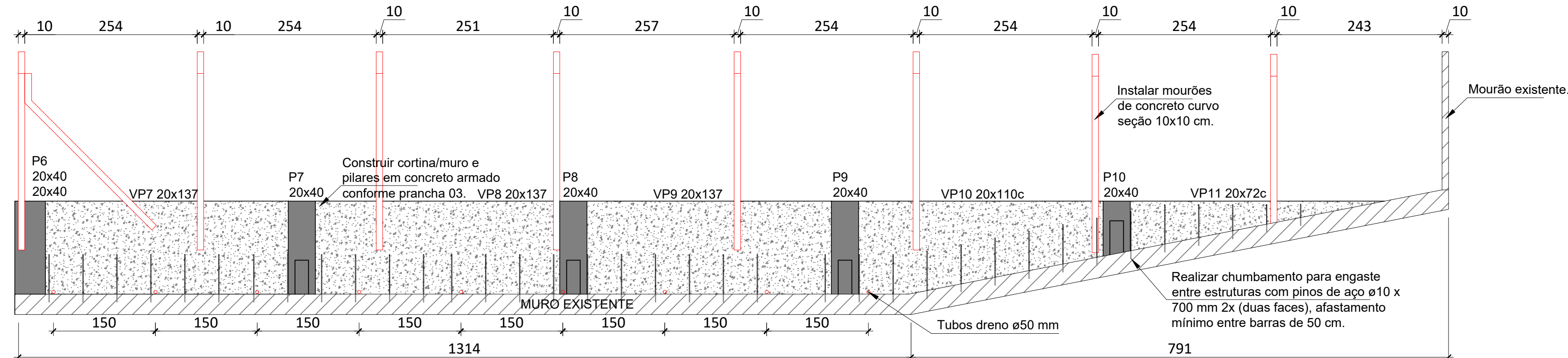

Trecho de cercamento 02



EFEITURA DE

**Garibaldi**  
CONSTRUIR, ACOLHER E CELEBRAR

Responsável:  
Engenheiro Civil Cláudio Henrique Boscaini - CREA RS 236851  
claudio.boscaini@garibaldi.rs.gov.br

Cliente/obra:  
Prefeitura Municipal de Garibaldi - E.M.E.F.C.M. Attilio Tosin

Projeto:  
Projeto de reforma do muro de cercamento de fundos.

Desenho:  
Planta baixa, vistas e detalhes do Cercamento

Escala: 1:50	Data: 13/11/2023	Prancha: 02	Carimbo:
-----------------	---------------------	----------------	----------

Revisão:	Data Revisão:	/
V 1.0	00/00/2023	03

03



Pilares 1, 2, 3, 4, 5, 7, 8 e 9

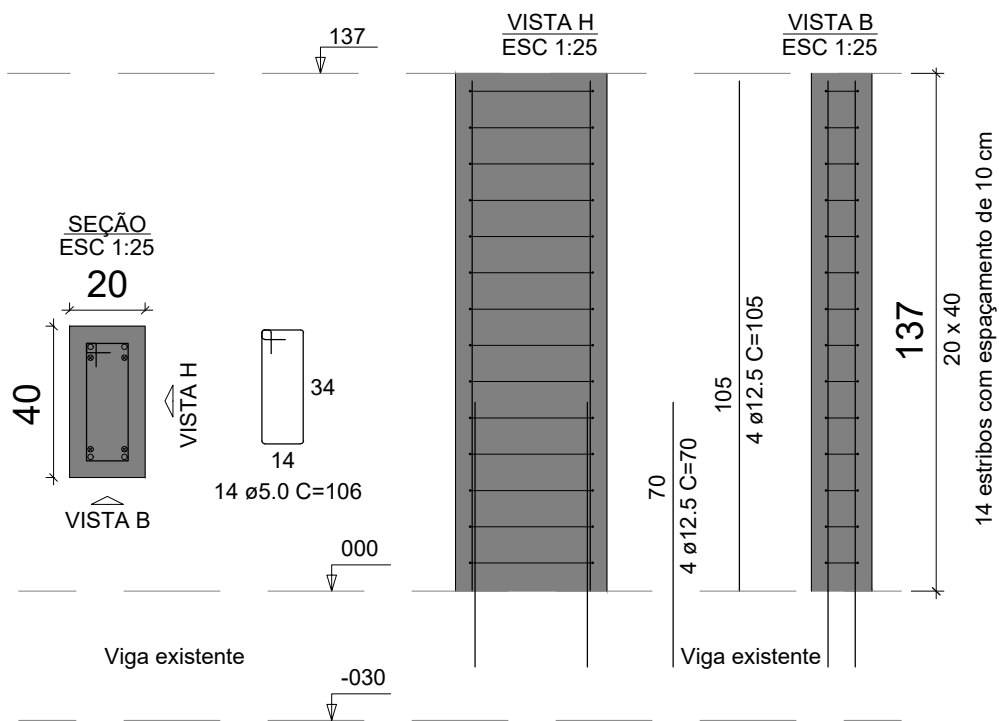

Pilar 6

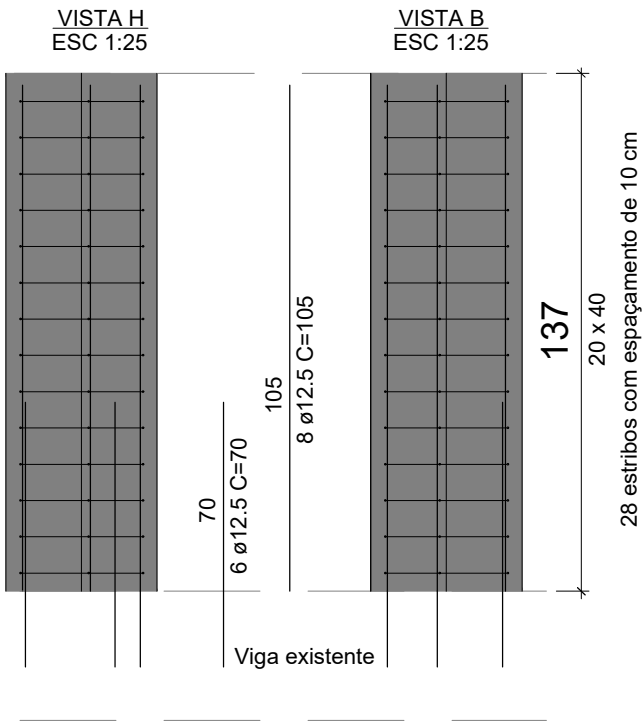
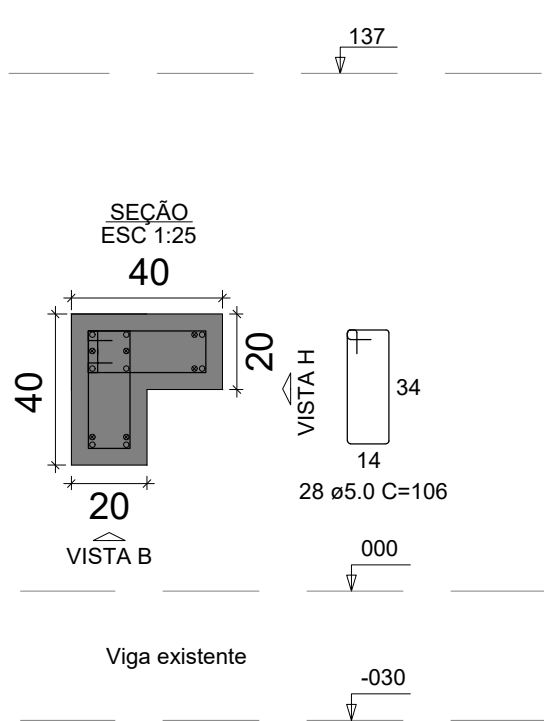

Pilar 10

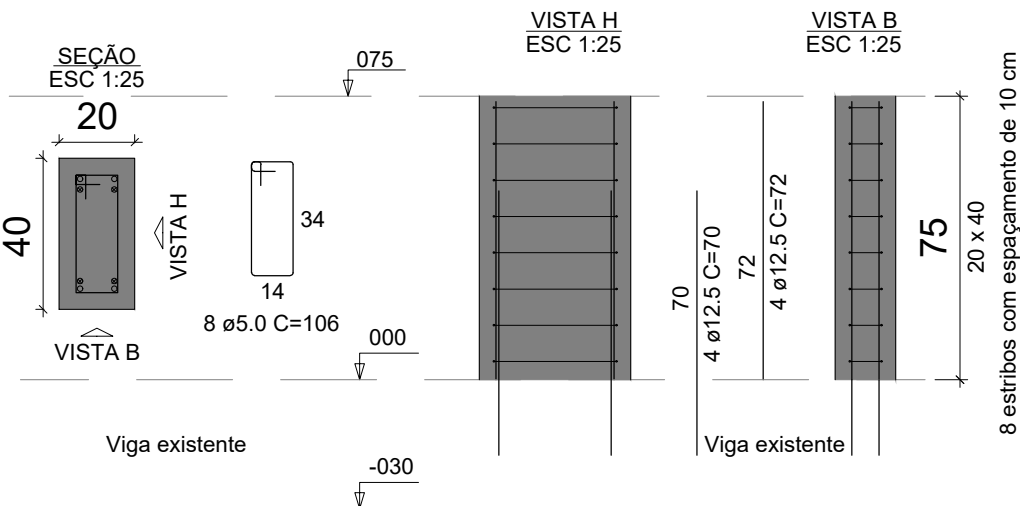

Vigas Mão Francesa x9un

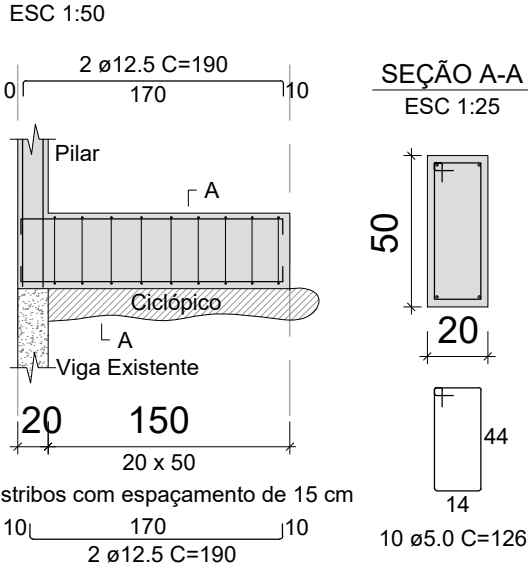

Vigas Mão Francesa x1un

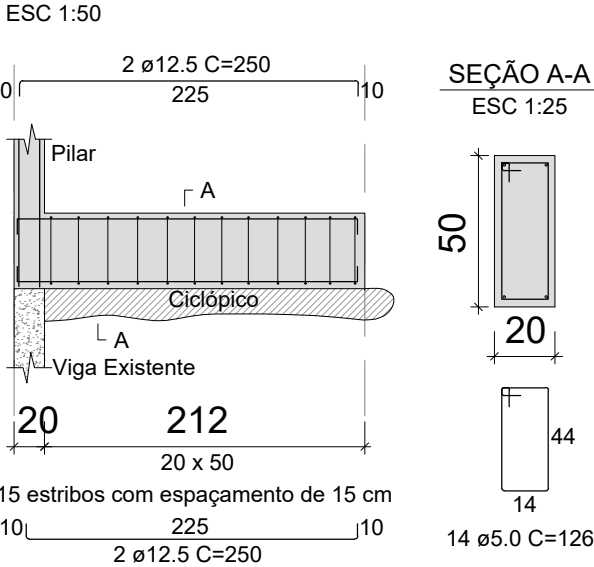

Vigas Parede/Contenção/Muro

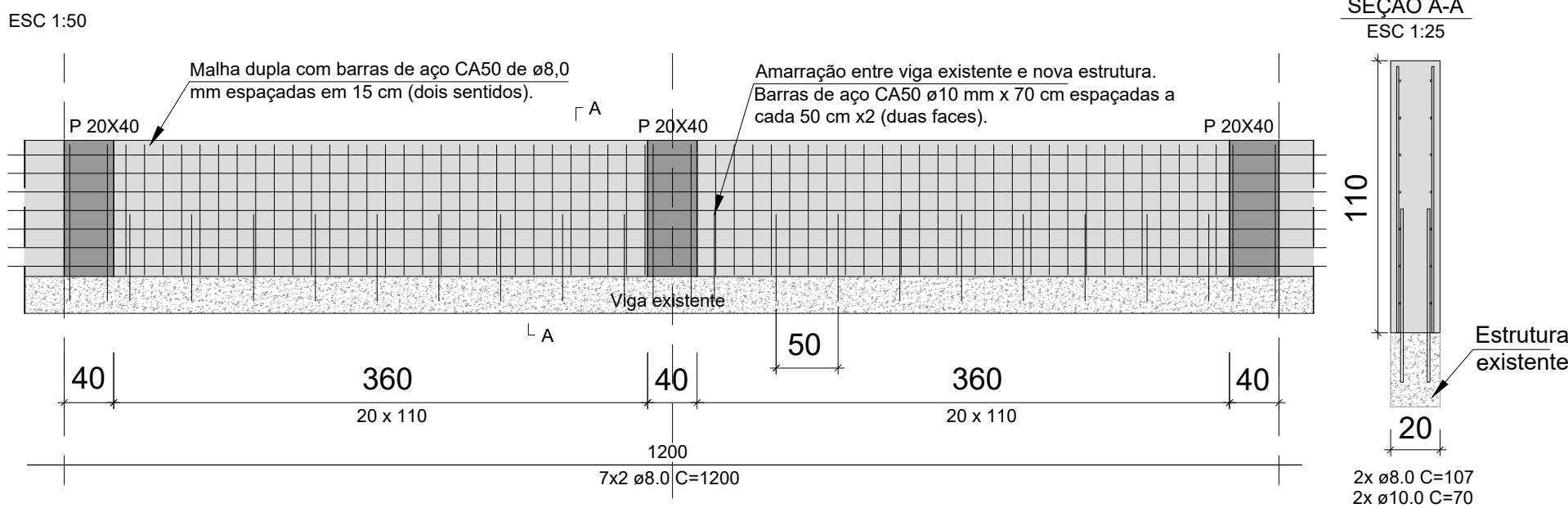



**MUNICÍPIO DE GARIBALDI**  
**SECRETARIA MUNICIPAL DE EDUCAÇÃO**

**OBJETO:** Reforma parcial do muro e cercamento de fundos - E.M.E.F.C.M. ATTÍLIO TOSIN

**ENDEREÇO:** Rua Café Filho, número 643, Bairro São Francisco, Garibaldi, RS.



**CRONOGRAMA**

ITEM	SERVIÇO	VALOR	30 DIAS		60 DIAS		90 DIAS	
			PERCENTUAL	VALOR	PERCENTUAL	VALOR	PERCENTUAL	VALOR
1	ADMINISTRAÇÃO LOCAL DA OBRA	R\$ 1.642,00	100,00%	R\$ 1.642,00				
2	SERVIÇOS PRELIMINARES	R\$ 7.155,43	100,00%	R\$ 7.155,43				
3	ESTRUTURAS	R\$ 54.131,67	100,00%	R\$ 54.131,67				
4	PINTURA	R\$ 2.003,30	100,00%	R\$ 2.003,30				
5	SERVIÇOS FINAIS	R\$ 4.992,96	100,00%	R\$ 4.992,96				
TOTAL		R\$ 69.925,36	100,00%	R\$ 69.925,36	0,00%	R\$ -	0,00%	R\$ -

**GARIBALDI, 05 DE ABRIL DE 2024.**

**BEATRIZ ARREGUI SOPELSA**  
SECRETÁRIA MUNICIPAL DE EDUCAÇÃO

**CLÁUDIO HENRIQUE BOSCAINI**  
ENGENHEIRO CIVIL  
CREA / RS RS236851

PLANILHA ORÇAMENTÁRIA

ITEM	REFERENCIA		SERVIÇO	UNID.	QUANTIDADE	PREÇO UNITARIO			PREÇO TOTAL								
	FORNTE	CÓDIGO				MDO	MAT	TOT	MDO	MAT	TOTAL						
1	ADMINISTRAÇÃO LOCAL DA OBRA								R\$	1.568,00	R\$	74,00	R\$	1.642,00			
1.1	SINAPI	COMPOSIÇÃO 001	ADMINISTRAÇÃO LOCAL DA OBRA	%	100,00	R\$	15,68	R\$	0,74	R\$	16,42	R\$	74,00	R\$	1.642,00		
2	SERVIÇOS PRELIMINARES								R\$	4.670,32	R\$	2.485,11	R\$	7.155,43			
2.1	SINAPI	COMPOSIÇÃO 002	PLACA DE OBRA (2,40M x 1,20M), COM SUPORTE, ADESIVADA NA ARTE PADRÃO DEFINIDA PELA FISCALIZAÇÃO	M2	2,88	R\$	68,35	R\$	375,72	R\$	444,07	R\$	196,85	R\$	1.082,07	R\$	1.278,92
2.2	SINAPI	COMPOSIÇÃO 003	REMOÇÃO MANUAL DE ENTULHO DE OBRA, COM UTILIZAÇÃO DE CARRINHO DE MÃO DESPEJADO EM CAÇAMBA DE ENTULHO DE 5 M3 - COM TRANSPORTE E DESTINAÇÃO FINAL.	M3	5,00	R\$	145,34	R\$	49,96	R\$	195,30	R\$	726,70	R\$	249,80	R\$	976,50
2.3	SINAPI	97627	DEMOLIÇÃO DE PILARES E VIGAS EM CONCRETO ARMADO, DE FORMA MECANIZADA COM MARTELETE, SEM REAPROVEITAMENTO. AF 09/2023	M3	0,37	R\$	230,35	R\$	60,98	R\$	291,33	R\$	85,23	R\$	22,56	R\$	107,79
2.4	SINAPI	97637 / A	REMOÇÃO TELA/CERCA DE FORMA MANUAL, COM REAPROVEITAMENTO.	M2	105,27	R\$	23,48	R\$	7,18	R\$	30,66	R\$	2.471,74	R\$	755,84	R\$	3.227,58
2.5	SINAPI	COMPOSIÇÃO 004	REMOÇÃO / SERRALHERIA EM MÃO FRANCESA DE AÇO.	UND	2,00	R\$	52,02	R\$	14,50	R\$	66,52	R\$	104,04	R\$	29,00	R\$	133,04
2.6	SINAPI	96526	ESCAVAÇÃO MANUAL PARA VIGA BALDRAME OU SAPATA CORRIDA (SEM ESCAVAÇÃO PARA COLOCAÇÃO DE FÓRMAS). AF 01/2024	M3	5,58	R\$	194,58	R\$	61,98	R\$	256,56	R\$	1.085,76	R\$	345,84	R\$	1.431,60
3	ESTRUTURAS									R\$	7.026,58	R\$	47.105,09	R\$	54.131,67		
3.1	MOURÕES																
3.1.1	SINAPI	97636 / A	INSTALAÇÃO DE MOURÃO DE CONCRETO CURVO, SEÇÃO 10x10 CM, H = 260 CM + CURVA DE 40 CM. FORNECIMENTO E INSTALAÇÃO.	UND	19,00	R\$	23,48	R\$	110,19	R\$	133,67	R\$	446,12	R\$	2.093,61	R\$	2.539,73
3.2	MURO EM CONCRETO																
3.2.1	SINAPI	100341 / A	FABRICAÇÃO, MONTAGEM E DESMONTAGEM DE FÓRMA PARA CORTINA DE CONTENÇÃO, EM CHAPA DE MADEIRA COMPENSADA PLASTIFICADA, E = 18 MM.	M2	111,27	R\$	17,93	R\$	192,69	R\$	210,62	R\$	1.995,07	R\$	21.440,62	R\$	23.435,69
3.2.2	SINAPI	92759	ARMAÇÃO DE PILAR OU VIGA DE ESTRUTURA CONVENCIONAL DE CONCRETO ARMADO UTILIZANDO AÇO CA-60 DE 5,0 MM - MONTAGEM. AF 06/2022	KG	24,98	R\$	4,88	R\$	12,85	R\$	17,73	R\$	121,90	R\$	321,00	R\$	442,90
3.2.3	SINAPI	100343	ARMAÇÃO DE CORTINA DE CONTENÇÃO EM CONCRETO ARMADO, COM AÇO CA-50 DE 8 MM - MONTAGEM. AF 07/2019	KG	586,03	R\$	2,82	R\$	13,90	R\$	16,72	R\$	1.652,60	R\$	8.145,82	R\$	9.798,42
3.2.4	SINAPI	100344	ARMAÇÃO DE CORTINA DE CONTENÇÃO EM CONCRETO ARMADO, COM AÇO CA-50 DE 10 MM - MONTAGEM. AF 07/2019	KG	82,67	R\$	2,01	R\$	12,91	R\$	14,92	R\$	166,17	R\$	1.067,27	R\$	1.233,44
3.2.5	SINAPI	92763	ARMAÇÃO DE PILAR OU VIGA DE ESTRUTURA CONVENCIONAL DE CONCRETO ARMADO UTILIZANDO AÇO CA-50 DE 12,5 MM - MONTAGEM. AF 06/2022	KG	63,52	R\$	0,87	R\$	11,01	R\$	11,88	R\$	55,26	R\$	699,36	R\$	754,62
3.2.6	SINAPI	103979	TUBO, PVC, SOLDÁVEL, DN 50MM, INSTALADO EM RAMAL DE DISTRIBUIÇÃO DE ÁGUA - FORNECIMENTO E INSTALAÇÃO. AF 06/2022	M	4,40	R\$	13,75	R\$	26,65	R\$	40,40	R\$	60,50	R\$	117,26	R\$	177,76
3.2.7	SINAPI	103685 / A	CONCRETAGEM DE MURETAS, FCK=30 MPA, COM USO DE BOMBA - LANÇAMENTO, ADENSAMENTO E ACABAMENTO.	M3	8,93	R\$	44,55	R\$	770,28	R\$	814,83	R\$	397,83	R\$	6.878,60	R\$	7.276,43
3.3	VIGAS DE EQUILIBRIO (MÃO FRANCESA)																
3.3.1	SINAPI	102487	CONCRETO CICLÓPICO FCK = 15MPA, 30% PEDRA DE MÃO EM VOLUME REAL, INCLUSIVE LANÇAMENTO. AF 05/2021	M3	5,58	R\$	258,58	R\$	458,00	R\$	716,58	R\$	1.442,88	R\$	2.555,64	R\$	3.998,52
3.3.2	SINAPI	92270	FABRICAÇÃO DE FÓRMA PARA VIGAS, COM MADEIRA SERRADA, E = 25 MM. AF 09/2020	M2	14,12	R\$	36,32	R\$	113,46	R\$	149,78	R\$	512,84	R\$	1.602,05	R\$	2.114,89
3.3.3	SINAPI	92759	ARMAÇÃO DE PILAR OU VIGA DE ESTRUTURA CONVENCIONAL DE CONCRETO ARMADO UTILIZANDO AÇO CA-60 DE 5,0 MM - MONTAGEM. AF 06/2022	KG	18,27	R\$	4,88	R\$	12,85	R\$	17,73	R\$	89,16	R\$	234,77	R\$	323,93
3.3.4	SINAPI	92763	ARMAÇÃO DE PILAR OU VIGA DE ESTRUTURA CONVENCIONAL DE CONCRETO ARMADO UTILIZANDO AÇO CA-50 DE 12,5 MM - MONTAGEM. AF 06/2022	KG	68,18	R\$	0,87	R\$	11,01	R\$	11,88	R\$	59,32	R\$	750,66	R\$	809,98
3.3.5	SINAPI	96557	CONCRETAGEM DE BLOCO DE COROAMENTO OU VIGA BALDRAME, FCK 30 MPA, COM USO DE BOMBA - LANÇAMENTO, ADENSAMENTO E ACABAMENTO. AF 01/2024	M3	1,41	R\$	19,10	R\$	849,95	R\$	869,05	R\$	26,93	R\$	1.198,43	R\$	1.225,36
4	PINTURA									R\$	717,56	R\$	1.285,74	R\$	2.003,30		
4.1	SINAPI	88485	FUNDO SELADOR ACRÍLICO, APLICAÇÃO MANUAL EM PAREDE, UMA DEMÃO. AF 04/2023	M2	94,54	R\$	2,21	R\$	2,33	R\$	4,54	R\$	208,93	R\$	220,28	R\$	429,21
4.2	SINAPI	88489	PINTURA LÁTEX ACRÍLICA PREMIUM, APLICAÇÃO MANUAL EM PAREDES, DUAS DEMÃOS. AF 04/2023	M2	94,54	R\$	5,38	R\$	11,27	R\$	16,65	R\$	508,63	R\$	1.065,46	R\$	1.574,09
5	SERVIÇOS FINAIS									R\$	3.706,56	R\$	1.286,40	R\$	4.992,96		
5.1	SINAPI	COMPOSIÇÃO 005	RECOLOCAÇÃO TELA/CERCA DE FORMA MANUAL, COM UTILIZAÇÃO DE TELA DE REAPROVEITAMENTO. FORNECIMENTO E INSTALAÇÃO.	M2	105,27	R\$	35,21	R\$	12,22	R\$	47,43	R\$	3.706,56	R\$	1.286,40	R\$	4.992,96
TOTAL											R\$	17.689,02	R\$	52.236,34	R\$	69.925,36	

OBSERVAÇÕES:

TABELA SINAPI - RIO GRANDE DO SUL, NÃO DESONERADO, MÊS DE REFERÊNCIA: FEVEREIRO / 2024.

BDI = 23,96%.

ENCARGOS SOCIAIS SOBRE PREÇOS DE MÃO DE OBRA: 112,77% (HORA) E 69,88% (MÊS).

AS COMPOSIÇÕES CONTENDO "I A" APÓS SEU NÚMERO DE REFERÊNCIA SÃO ADAPTADAS; AS COMPOSIÇÕES COM "I D" SÃO COMPOSIÇÕES DESATIVADAS; A PLANILHA DE COMPOSIÇÕES É PARTE INTEGRANTE DESTA ORÇAMENTO.

GARIBALDI, 05 DE ABRIL DE 2024.

BEATRIZ ARREGUI SOPELSA

CLÁUDIO HENRIQUE BOSCAINI  
ENGENHEIRO CIVIL



MUNICÍPIO DE GARIBALDI

SECRETARIA MUNICIPAL DE EDUCAÇÃO

OBJETO: Reforma parcial do muro e cercamento de fundos - E.M.E.F.C.M. ATTÍLIO TOSIN  
ENDEREÇO: Rua Café Filho, número 643, Bairro São Francisco, Garibaldi, RS.

PLANILHA ORÇAMENTÁRIA

ITEM	REFERÊNCIA		SERVIÇO	UNID.	QUANTIDADE	PREÇO UNITÁRIO			PREÇO TOTAL		
	FORTE	CÓDIGO				MDO	MAT	TOT	MDO	MAT	TOTAL
SECRETARIA MUNICIPAL DE EDUCAÇÃO									CREA / RS RS236851		

**MUNICÍPIO DE GARIBALDI****SECRETARIA MUNICIPAL DE EDUCAÇÃO****OBJETO:** Reforma parcial do muro e cercamento de fundos - E.M.E.F.C.M. ATTÍLIO TOSIN**ENDEREÇO:** Rua Café Filho, número 643, Bairro São Francisco, Garibaldi, RS.**COMPOSIÇÕES**

ITEM		DESCRIÇÃO	UNIDADE	COEFICIENTE	VALOR	
FORTE	CÓDIGO				UNITÁRIO	TOTAL
SINAPI	<b>COMPOSIÇÃO 001</b>	ADMINISTRAÇÃO LOCAL DA OBRA	%		<b>R\$</b>	<b>13,25</b>
SINAPI	90776	ENCARREGADO GERAL COM ENCARGOS COMPLEMENTARES	H	0,2200	R\$ 60,25	R\$ 13,25
SINAPI	<b>COMPOSIÇÃO 002</b>	PLACA DE OBRA (2,40M x 1,20M), COM SUPORTE, ADESIVADA NA ARTE PADRÃO DEFINIDA PELA FISCALIZAÇÃO	M2		<b>R\$</b>	<b>358,24</b>
SINAPI-I	4417	SARRAFO NAO APARELHADO *2,5 x 7* CM, EM MACARANDUBA/MASSARANDUBA, ANGELIM, PEROBA-ROSA OU EQUIVALENTE DA REGIAO - BRUTA	M	1,0000	R\$ 4,32	R\$ 4,32
SINAPI-I	4491	PONTALETE *7,5 x 7,5* CM EM PINUS, MISTA OU EQUIVALENTE DA REGIAO - BRUTA	M	4,0000	R\$ 6,75	R\$ 27,00
SINAPI-I	4813	PLACA DE OBRA (PARA CONSTRUCAO CIVIL) EM CHAPA GALVANIZADA *N. 22*, ADESIVADA, DE *2,4 x 1,2* M (SEM POSTES PARA FIXACAO)	M2	1,0000	R\$ 250,00	R\$ 250,00
SINAPI-I	5075	PREGO DE ACO POLIDO COM CABECA 18 x 30 (2 3/4 x 10)	KG	0,1100	R\$ 13,56	R\$ 1,49
SINAPI	88262	CARPINTEIRO DE FORMAS COM ENCARGOS COMPLEMENTARES	H	1,0000	R\$ 26,69	R\$ 26,69
SINAPI	88316	SERVENTE COM ENCARGOS COMPLEMENTARES	H	2,0000	R\$ 22,40	R\$ 44,80
SINAPI	94962	CONCRETO MAGRO PARA LASTRO, TRAÇO 1:4,5:4,5 (EM MASSA SECA DE CIMENTO/ AREIA MÉDIA/ BRITA 1) - PREPARO MECÂNICO COM BETONEIRA 400 L. AF_05/2021	M3	0,0100	R\$ 394,13	R\$ 3,94
SINAPI	<b>COMPOSIÇÃO 003</b>	REMOÇÃO MANUAL DE ENTULHO DE OBRA, COM UTILIZAÇÃO DE CARRINHO DE MÃO DESPEJADO EM CAÇAMBA DE ENTULHO DE 5 M3 - COM TRANSPORTE E DESTINAÇÃO FINAL.	M3		<b>R\$</b>	<b>157,55</b>
SINAPI	88316	SERVENTE COM ENCARGOS COMPLEMENTARES	H	4	R\$ 22,40	R\$ 89,60
SINAPI	100201	TRANSPORTE HORIZONTAL COM CARRINHO DE MÃO, DE SACOS DE 50 KG (UNIDADE: KGXKM). AF_07/2019	KGXKM	5	R\$ 0,83	R\$ 4,15
COTAÇÃO	1	CAÇAMBA DE ENTULHO DE 5 M3 - COM TRANSPORTE E DESTINAÇÃO FINAL.	M3	1,1	R\$ 58,00	R\$ 63,80
SINAPI	<b>97637 / A</b>	REMOÇÃO TELA/CERCA DE FORMA MANUAL, COM REAPROVEITAMENTO.	M2		<b>R\$</b>	<b>24,73</b>
SINAPI	88309	PEDREIRO COM ENCARGOS COMPLEMENTARES	H	0,5	R\$ 27,06	R\$ 13,53
SINAPI	88316	SERVENTE COM ENCARGOS COMPLEMENTARES	H	0,5	R\$ 22,40	R\$ 11,20
SINAPI	<b>100717 / A2</b>	LIXAMENTO MANUAL EM SUPERFÍCIES DE ALVENARIA EM OBRA.	M2		<b>R\$</b>	<b>9,34</b>
SINAPI-I	3767	LIXA EM FOLHA PARA PAREDE OU MADEIRA, NUMERO 120, COR VERMELHA	UND	0,5	R\$ 1,57	R\$ 0,78
SINAPI	88310	PINTOR COM ENCARGOS COMPLEMENTARES	H	0,3	R\$ 28,55	R\$ 8,56
SINAPI	<b>COMPOSIÇÃO 004</b>	REMOÇÃO / SERRALHERIA EM MÃO FRANCESA DE AÇO.	UND		<b>R\$</b>	<b>53,66</b>
SINAPI	88315	SERRALHEIRO COM ENCARGOS COMPLEMENTARES	H	2	R\$ 26,83	R\$ 53,66
SINAPI	<b>103685 / A</b>	CONCRETAGEM DE MURETAS, FCK=30 MPA, COM USO DE BOMBA - LANÇAMENTO, ADENSAMENTO E ACABAMENTO.	M3		<b>R\$</b>	<b>657,33</b>
SINAPI-I	1525	CONCRETO USINADO BOMBEAVEL, CLASSE DE RESISTENCIA C30, BRITA 0 E 1, SLUMP = 100 +/- 20 MM, COM BOMBEAMENTO (DISPONIBILIZACAO DE BOMBA), SEM O LANÇAMENTO (NBR 8953)	M3	1,103	R\$ 553,40	R\$ 610,40
SINAPI	88262	CARPINTEIRO DE FORMAS COM ENCARGOS COMPLEMENTARES	H	0,199	R\$ 26,69	R\$ 5,31
SINAPI	88309	PEDREIRO COM ENCARGOS COMPLEMENTARES	H	0,795	R\$ 27,06	R\$ 21,51
SINAPI	88316	SERVENTE COM ENCARGOS COMPLEMENTARES	H	0,894	R\$ 22,40	R\$ 20,02
SINAPI	90586	VIBRADOR DE IMERSÃO, DIÂMETRO DE PONTEIRA 45MM, MOTOR ELÉTRICO TRIFÁSICO POTÊNCIA DE 2 CV - CHP DIURNO. AF_06/2015	CHP	0,079	R\$ 1,26	R\$ 0,09
SINAPI	90587	VIBRADOR DE IMERSÃO, DIÂMETRO DE PONTEIRA 45MM, MOTOR ELÉTRICO TRIFÁSICO POTÊNCIA DE 2 CV - CHI DIURNO. AF_06/2015	CHI	0,12	R\$ 0,49	R\$ 0,05
SINAPI	<b>97636 / A</b>	INSTALAÇÃO DE MOURÃO DE CONCRETO CURVO, SEÇÃO 10x10 CM, H = 260 CM + CURVA DE 40 CM. FORNECIMENTO E INSTALAÇÃO.	UND		<b>R\$</b>	<b>107,83</b>
SINAPI-I	36797	MOURAO DE CONCRETO CURVO, *10 x 10* CM, H= *2,60* M + CURVA DE 0,40 M	UND	1	R\$ 70,38	R\$ 70,38
SINAPI-I	4417	SARRAFO NAO APARELHADO *2,5 x 7* CM, EM MACARANDUBA/MASSARANDUBA, ANGELIM, PEROBA-ROSA OU EQUIVALENTE DA REGIAO - BRUTA	M	0,088	R\$ 4,32	R\$ 0,38
SINAPI-I	4460	SARRAFO NAO APARELHADO *2,5 x 10* CM, EM MACARANDUBA/MASSARANDUBA, ANGELIM OU EQUIVALENTE DA REGIAO - BRUTA	M	2,2	R\$ 5,61	R\$ 12,34
SINAPI	88309	PEDREIRO COM ENCARGOS COMPLEMENTARES	H	0,5	R\$ 27,06	R\$ 13,53
SINAPI	88316	SERVENTE COM ENCARGOS COMPLEMENTARES	H	0,5	R\$ 22,40	R\$ 11,20
SINAPI	<b>COMPOSIÇÃO 005</b>	RECOLOCAÇÃO TELA/CERCA DE FORMA MANUAL, COM UTILIZAÇÃO DE TELA DE REAPROVEITAMENTO. FORNECIMENTO E INSTALAÇÃO.	M2		<b>R\$</b>	<b>38,26</b>
SINAPI-I	43130	ARAME GALVANIZADO 12 BWG, D = 2,76 MM (0,048 KG/M) OU 14 BWG, D = 2,11 MM (0,026 KG/M)	KG	0,0586	R\$ 20,00	R\$ 1,17
SINAPI	88309	PEDREIRO COM ENCARGOS COMPLEMENTARES	H	0,75	R\$ 27,06	R\$ 20,29
SINAPI	88316	SERVENTE COM ENCARGOS COMPLEMENTARES	H	0,75	R\$ 22,40	R\$ 16,80

COMPOSIÇÕES

ITEM		DESCRIÇÃO	UNIDADE	COEFICIENTE	VALOR	
FORTE	CÓDIGO				UNITÁRIO	TOTAL
SINAPI	100341 / A	FABRICAÇÃO, MONTAGEM E DESMONTAGEM DE FÔRMA PARA CORTINA DE CONTENÇÃO, EM CHAPA DE MADEIRA COMPENSADA PLASTIFICADA, E = 18 MM.	M2		R\$	169,91
SINAPI-I	1345	CHAPA/PAINEL DE MADEIRA COMPENSADA PLASTIFICADA (MADEIRITE PLASTIFICADO) PARA FORMA DE CONCRETO, DE 2200 x 1100 MM, E = *17* MM	M2	1,1	R\$ 128,78	R\$ 141,65
SINAPI-I	2692	DESMOLDANTE PROTETOR PARA FORMAS DE MADEIRA, DE BASE OLEOSA EMULSIONADA EM AGUA	L	0,0035	R\$ 7,36	R\$ 0,02
SINAPI-I	4491	PONTLETE *7,5 x 7,5* CM EM PINUS, MISTA OU EQUIVALENTE DA REGIAO - BRUTA	M	0,42	R\$ 6,75	R\$ 2,83
SINAPI-I	5068	PREGO DE ACO POLIDO COM CABECA 17 x 21 (2 x 11)	KG	0,007	R\$ 13,56	R\$ 0,09
SINAPI-I	40271	LOCACAO DE APRUMADOR METALICO DE PILAR, COM ALTURA E ANGULO REGULAVEIS, EXTENSAO DE *1,50* A *2,80* M	UNDXMES	0,1247	R\$ 19,13	R\$ 2,38
SINAPI-I	40275	LOCACAO DE VIGA SANDUICHE METALICA VAZADA PARA TRAVAMENTO DE PILARES, ALTURA DE *8* CM, LARGURA DE *6* CM E EXTENSAO DE 2 M	UNDXMES	0,1371	R\$ 20,00	R\$ 2,74
SINAPI-I	40287	LOCACAO DE BARRA DE ANCORAGEM DE 0,80 A 1,20 M DE EXTENSAO, COM ROSCA DE 5/8", INCLUINDO PORCA E FLANGE	MES	0,2494	R\$ 7,36	R\$ 1,83
SINAPI	88239	AJUDANTE DE CARPINTEIRO COM ENCARGOS COMPLEMENTARES	H	0,0124	R\$ 23,52	R\$ 0,29
SINAPI	88262	CARPINTEIRO DE FORMAS COM ENCARGOS COMPLEMENTARES	H	0,6675	R\$ 26,69	R\$ 17,81
SINAPI	91692	SERRA CIRCULAR DE BANCADA COM MOTOR ELÉTRICO POTÊNCIA DE 5HP, COM COIFA PARA DISCO 10" - CHP DIURNO. AF_08/2015	CHP	0,0014	R\$ 39,95	R\$ 0,05
SINAPI	91693	SERRA CIRCULAR DE BANCADA COM MOTOR ELÉTRICO POTÊNCIA DE 5HP, COM COIFA PARA DISCO 10" - CHI DIURNO. AF_08/2015	CHI	0,0058	R\$ 38,70	R\$ 0,22

OBSERVAÇÕES:

TABELA SINAPI - RIO GRANDE DO SUL, NÃO DESONERADO, MÊS DE REFERÊNCIA: FEVEREIRO / 2024.

ENCARGOS SOCIAIS SOBRE PREÇOS DE MÃO DE OBRA: 112,77% (HORA) E 69,88% (MÊS).

AS COMPOSIÇÕES CONTENDO "/ A" APÓS SEU NÚMERO DE REFERÊNCIA SÃO **ADAPTADAS**; AS COMPOSIÇÕES COM "/ D" SÃO COMPOSIÇÕES **DESATIVADAS**.

**GARIBALDI, 05 DE ABRIL DE 2024.**

BEATRIZ ARREGUI SOPELSA

SECRETÁRIA MUNICIPAL DE EDUCAÇÃO

CLÁUDIO HENRIQUE BOSCAINI

ENGENHEIRO CIVIL

CREA / RS RS236851



**MUNICÍPIO DE GARIBALDI**

**SECRETARIA MUNICIPAL DE EDUCAÇÃO**

**OBJETO:** Reforma parcial do muro e cercamento de fundos - E.M.E.F.C.M. ATTÍLIO TOSIN

**ENDEREÇO:** Rua Café Filho, número 643, Bairro São Francisco, Garibaldi, RS.

**COTAÇÕES**

ITEM		DESCRIÇÃO	UNIDADE	MEDIANA
FONTE	CÓDIGO			
COTAÇÃO	001	CAÇAMBA DE ENTULHO DE 5 M3 - COM TRANSPORTE E DESTINAÇÃO FINAL.	M3	R\$ 58,00
EMPRESA		NOME DA EMPRESA	COTAÇÕES	DATA
001		SEPRE CENTRAL DE RESÍDUOS LTDA	R\$ 56,00	01/06/2023
002		COMPARIN PRESTADORA DE SERVIÇOS LTDA	R\$ 60,00	02/06/2023
OBSERVAÇÕES				

**GARIBALDI, 05 DE ABRIL DE 2024.**

**BEATRIZ ARREGUI SOPELSA**  
SECRETÁRIA MUNICIPAL DE EDUCAÇÃO

**CLÁUDIO HENRIQUE BOSCAINI**  
ENGENHEIRO CIVIL  
CREA / RS RS236851

## MUNICÍPIO DE GARIBALDI

### SECRETARIA MUNICIPAL DE EDUCAÇÃO

**OBJETO:** Reforma parcial do muro e cercamento de fundos - E.M.E.F.C.M. ATTÍLIO TOSIN

**ENDEREÇO:** Rua Café Filho, número 643, Bairro São Francisco, Garibaldi, RS.

### MEMÓRIA DE CÁLCULO

ITEM						QUANTIDADE	UNIDADE	OBSERVAÇÕES	
1	ADMINISTRAÇÃO LOCAL DA OBRA								
1.1	ADMINISTRAÇÃO LOCAL DA OBRA						100,00	%	Considerado 1 pessoa, 1 hora por dia, por 2 meses.
2	SERVIÇOS PRELIMINARES								
2.1	PLACA DE OBRA (2,40M x 1,20M), COM SUPORTE, ADESIVADA NA ARTE PADRÃO DEFINIDA PELA FISCALIZAÇÃO						2,88	M2	
2.2	REMOÇÃO MANUAL DE ENTULHO DE OBRA, COM UTILIZAÇÃO DE CARRINHO DE MÃO DESPEJADO EM CAÇAMBA DE ENTULHO DE 5 M3 - COM TRANSPORTE E DESTINAÇÃO FINAL.						5,00	M3	
2.3	DEMOLIÇÃO DE PILARES E VIGAS EM CONCRETO ARMADO, DE FORMA MECANIZADA COM MARTELETE, SEM REAPROVEITAMENTO. AF_09/2023						0,37	M3	Demolição dos mourões marcados em projeto.
	Local	Compr.	Lado 1	Lado 2	Quantidade	Volume			
	Mourões	2,40 m	0,10 m	0,10 m	17	0,37 m³			
2.4	REMOÇÃO TELA/CERCA DE FORMA MANUAL, COM REAPROVEITAMENTO.						105,27	M2	
	Local	Compr.	Altura	Área					
	Trecho 01	26,80 m	2,20 m	58,96 m²					
	Trecho 02	21,05 m	2,20 m	46,31 m²					
2.5	REMOÇÃO / SERRALHERIA EM MÃO FRANCESA DE AÇO.						2,00	UND	2 mãos francesas de canto.
2.6	ESCAVAÇÃO MANUAL PARA VIGA BALDRAME OU SAPATA CORRIDA (SEM ESCAVAÇÃO PARA COLOCAÇÃO DE FÔRMAS). AF_01/2024						5,58	M3	Escavação para execução de concreto ciclópico.
	Local	Largura	Comprimento	Altura	Repetição	Volume			
	Viga 170 cm	1,10 m	1,80 m	0,30 m	8 un	4,75 m²			
	Viga 232 cm	1,10 m	2,50 m	0,30 m	1 un	0,83 m²			
3	ESTRUTURAS								
3.1	MOURÕES								
3.1.1	INSTALAÇÃO DE MOURÃO DE CONCRETO CURVO, SEÇÃO 10x10 CM, H = 260 CM + CURVA DE 40 CM. FORNECIMENTO E INSTALAÇÃO.						19,00	UND	17 mourões em prumo + 2 mourões tipo mão francesa de canto.
3.2	MURO EM CONCRETO								
3.2.1	FABRICAÇÃO, MONTAGEM E DESMONTAGEM DE FÔRMA PARA CORTINA DE CONTENÇÃO, EM CHAPA DE MADEIRA COMPENSADA PLASTIFICADA, E = 18 MM.						111,27	M2	
	Local	Largura	Altura	Compri.	Área				
	Trecho 1 em cunha	0,20 m	1,37 m	6,57 m	9,00 m²				
	Trecho 1 reto	0,20 m	1,37 m	20,23 m	55,43 m²				
	Trecho 2 em cunha	0,20 m	1,37 m	7,91 m	10,84 m²				
	Trecho 2 reto	0,20 m	1,37 m	13,14 m	36,00 m²				
3.2.2	ARMAÇÃO DE PILAR OU VIGA DE ESTRUTURA CONVENCIONAL DE CONCRETO ARMADO UTILIZANDO AÇO CA-60 DE 5,0 MM - MONTAGEM. AF_06/2022						24,98	KG	Estribo de pilar, espaçado a cada 15 cm.
	Local	Comprim. Trecho	Comprim. Barra	Espaçam.	Repetição	Peso/m	Peso		
	Pilares 1, 2, 3, 4, 5, 7, 8 e 9	1,37 m	1,06 m	0,10 m	8	0,154 kg/m	17,89 kg		
	Pilar 6	1,37 m	1,06 m	0,10 m	2	0,154 kg/m	4,47 kg	Pilar de canto 20x40+2040	
	Pilar 10	0,80 m	1,06 m	0,10 m	2	0,154 kg/m	2,61 kg		
3.2.3	ARMAÇÃO DE CORTINA DE CONTENÇÃO EM CONCRETO ARMADO, COM AÇO CA-50 DE 8 MM - MONTAGEM. AF_07/2019						586,03	KG	Malha dupla, duas faces. Barras espaçadas em 15 cm (horizontal e vertical).
	Local	Altura	Comprim.	Espaçam.	Peso/m	Peso			
	Trecho 1 em cunha	0,69 m	6,57 m	0,15 m	0,395 kg/m	47,40 kg		Altura média.	
	Trecho 1 reto	1,37 m	20,23 m	0,15 m	0,395 kg/m	291,93 kg			
	Trecho 2 em cunha	0,69 m	7,91 m	0,15 m	0,395 kg/m	57,07 kg		Altura média.	
	Trecho 2 reto	1,37 m	13,14 m	0,15 m	0,395 kg/m	189,62 kg			
3.2.4	ARMAÇÃO DE CORTINA DE CONTENÇÃO EM CONCRETO ARMADO, COM AÇO CA-50 DE 10 MM - MONTAGEM. AF_07/2019						82,67	KG	Amarração da viga existente com a nova estrutura de muro. Pinos duplos (duas faces) espaçados a cada 0,5 m.
	Local	Comprim. Trecho	Comprim. Barra	Espaçam.	Peso/m	Peso			
	Trecho 1 em cunha	6,57 m	0,70 m	0,50 m	0,617 kg/m	11,35 kg			
	Trecho 1 reto	20,23 m	0,70 m	0,50 m	0,617 kg/m	34,95 kg			



# MUNICÍPIO DE GARIBALDI

## SECRETARIA MUNICIPAL DE EDUCAÇÃO

**OBJETO:** Reforma parcial do muro e cercamento de fundos - E.M.E.F.C.M. ATTÍLIO TOSIN

**ENDEREÇO:** Rua Café Filho, número 643, Bairro São Francisco, Garibaldi, RS.

### MEMÓRIA DE CÁLCULO

ITEM						QUANTIDADE	UNIDADE	OBSERVAÇÕES
	Trecho 2 em cunha	7,91 m	0,70 m	0,50 m	0,617 kg/m	13,67 kg		
	Trecho 2 reto	13,14 m	0,70 m	0,50 m	0,617 kg/m	22,70 kg		
3.2.5	ARMAÇÃO DE PILAR OU VIGA DE ESTRUTURA CONVENCIONAL DE CONCRETO ARMADO UTILIZANDO AÇO CA-50 DE 12,5 MM - MONTAGEM. AF_06/2022					63,52	KG	
	Local	Barras	Comprim. Barra	Repetição	Peso/m	Peso		
	Pilar 1 e 9	4 un	0,72 m	2	0,963 kg/m	5,55 kg		
	Pilar 1 e 9	4 un	0,70 m	2	0,963 kg/m	5,39 kg		Amarração da viga existente com a nova estrutura de muro.
	Pilares 2, 3, 4, 5, 7 e 8	4 un	1,05 m	6	0,963 kg/m	24,27 kg		
	Pilares 2, 3, 4, 5, 7 e 8	4 un	0,70 m	6	0,963 kg/m	16,18 kg		Amarração da viga existente com a nova estrutura de muro.
	Pilar 6	8 un	1,05 m	1	0,963 kg/m	8,09 kg		
	Pilar 6	6 un	0,70 m	1	0,963 kg/m	4,04 kg		Amarração da viga existente com a nova estrutura de muro.
3.2.6	TUBO, PVC, SOLDÁVEL, DN 50MM, INSTALADO EM RAMAL DE DISTRIBUIÇÃO DE ÁGUA - FORNECIMENTO E INSTALAÇÃO. AF_06/2022					4,40	M	Tubo dreno na base do muro.
	Local	Largura	Repetição	Comprim.				
	Trecho 01	0,20 m	13 un	2,60 m				
	Trecho 02	0,20 m	9 un	1,80 m				
3.2.7	CONCRETAGEM DE MURETAS, FCK=30 MPA, COM USO DE BOMBA - LANÇAMENTO, ADENSAMENTO E ACABAMENTO.					8,93	M3	
	Local	Comprim.	Espessura	Altura	Volume			
	Trecho 1 em cunha	6,57 m	0,20 m	0,55 m	0,72 m³			
	Trecho 1 reto	20,23 m	0,20 m	1,10 m	4,45 m³			
	Trecho 2 em cunha	7,91 m	0,20 m	0,55 m	0,87 m³			
	Trecho 2 reto	13,14 m	0,20 m	1,10 m	2,89 m³			
<b>3.3</b>	<b>VIGAS DE EQUILÍBRIO (MÃO FRANCESA)</b>							
3.3.1	CONCRETO CICLÓPICO FCK = 15MPA, 30% PEDRA DE MÃO EM VOLUME REAL, INCLUSIVE LANÇAMENTO. AF_05/2021					5,58	M3	
	Local	Largura	Comprimento	Altura	Repetição	Volume		
	Viga 170 cm	1,10 m	1,80 m	0,30 m	8 un	4,75 m³		
	Viga 232 cm	1,10 m	2,50 m	0,30 m	1 un	0,83 m³		
3.3.2	FABRICAÇÃO DE FÔRMA PARA VIGAS, COM MADEIRA SERRADA, E = 25 MM. AF_09/2020					14,12	M2	
	Local	Altura	Comprimento	Repetição	Área			
	Viga 170 cm	0,50 m	1,50 m	8 un	12,00 m²			
	Viga 232 cm	0,50 m	2,12 m	1 un	2,12 m²			
3.3.3	ARMAÇÃO DE PILAR OU VIGA DE ESTRUTURA CONVENCIONAL DE CONCRETO ARMADO UTILIZANDO AÇO CA-60 DE 5,0 MM - MONTAGEM. AF_06/2022					18,27	KG	
	Local	Comprim. Trecho	Comprim. Barra	Espaçam.	Repetição	Peso/m	Peso	
	Viga 170 cm	1,50 m	1,26 m	0,15 m	8 un	0,154 kg/m	15,52 kg	
	Viga 232 cm	2,12 m	1,26 m	0,15 m	1 un	0,154 kg/m	2,74 kg	

# MUNICÍPIO DE GARIBALDI

## SECRETARIA MUNICIPAL DE EDUCAÇÃO

**OBJETO:** Reforma parcial do muro e cercamento de fundos - E.M.E.F.C.M. ATTÍLIO TOSIN

**ENDEREÇO:** Rua Café Filho, número 643, Bairro São Francisco, Garibaldi, RS.

### MEMÓRIA DE CÁLCULO

ITEM						QUANTIDADE	UNIDADE	OBSERVAÇÕES
3.3.4	ARMAÇÃO DE PILAR OU VIGA DE ESTRUTURA CONVENCIONAL DE CONCRETO ARMADO UTILIZANDO AÇO CA-50 DE 12,5 MM - MONTAGEM. AF_06/2022					68,18	KG	
	Local	Barras	Comprim. Barra	Repetição	Peso/m	Peso		
	Viga 170 cm	4 un	1,90 m	8 un	0,963 kg/m	58,55 kg		
	Viga 232 cm	4 un	2,50 m	1 un	0,963 kg/m	9,63 kg		
3.3.5	CONCRETAGEM DE BLOCO DE COROAMENTO OU VIGA BALDRAME, FCK 30 MPA, COM USO DE BOMBA - LANÇAMENTO, ADENSAMENTO E ACABAMENTO. AF_01/2024					1,41	M3	
	Local	Altura	Comprimento	Largura	Repetição	Volume		
	Viga 170 cm	0,50 m	1,50 m	0,20 m	8 un	1,20 m³		
	Viga 232 cm	0,50 m	2,12 m	0,20 m	1 un	0,21 m³		
<b>4</b>	<b>PINTURA</b>							
4.1	FUNDO SELADOR ACRÍLICO, APLICAÇÃO MANUAL EM PAREDE, UMA DEMÃO. AF_04/2023					94,54	M2	
	Local	Compr.	Altura	Largura	Repetição	Área		
	Trecho 1 em cunha	6,57 m	0,69 m	0,20 m	1 un	5,81 m²		Lado externo + topo.
	Trecho 1 em cunha	6,57 m	0,20 m	0,20 m	1 un	1,31 m²		Lado interno.
	Trecho 1 reto	20,23 m	1,37 m	0,20 m	1 un	31,76 m²		Lado externo + topo.
	Trecho 1 reto	20,23 m	0,20 m	0,20 m	1 un	4,05 m²		Lado interno.
	Trecho 2 em cunha	7,91 m	0,69 m	0,20 m	1 un	7,00 m²		Lado externo + topo.
	Trecho 2 em cunha	7,91 m	0,20 m	0,20 m	1 un	1,58 m²		Lado interno.
	Trecho 2 reto	13,14 m	1,37 m	0,20 m	1 un	20,63 m²		Lado externo + topo.
	Trecho 2 reto	13,14 m	0,20 m	0,20 m	1 un	2,63 m²		Lado interno.
	Mourões	2,60 m	-	0,10 m	19 un	19,76 m²		
4.2	PINTURA LÁTEX ACRÍLICA PREMIUM, APLICAÇÃO MANUAL EM PAREDES, DUAS DEMÃOS. AF_04/2023					94,54	M2	
<b>5</b>	<b>SERVIÇOS FINAIS</b>							
5.1	RECOLOCAÇÃO TELA/CERCA DE FORMA MANUAL, COM UTILIZAÇÃO DE TELA DE REAPROVEITAMENTO. FORNECIMENTO E INSTALAÇÃO.					105,27	M2	

GARIBALDI, 05 DE ABRIL DE 2024.

**BEATRIZ ARREGUI SOPELSA**  
SECRETÁRIA MUNICIPAL DE EDUCAÇÃO

**CLÁUDIO HENRIQUE BOSCAINI**  
ENGENHEIRO CIVIL  
CREA / RS RS236851



## MUNICÍPIO DE GARIBALDI

### SECRETARIA MUNICIPAL DE EDUCAÇÃO

**OBJETO:** Reforma parcial do muro e cercamento de fundos - E.M.E.F.C.M. ATTÍLIO TOSIN

**ENDEREÇO:** Rua Café Filho, número 643, Bairro São Francisco, Garibaldi, RS.

#### COMPOSIÇÃO BDI - SERVIÇOS

TIPO DE OBRA	CONSTRUÇÃO E REFORMA DE EDIFÍCIOS
REGIME DE CONTRIBUIÇÃO PREVIDENCIÁRIA	NÃO DESONERADO
ESTIMATIVA DE PERCENTUAL DA BASE DE CÁLCULO PARA O ISS	100,00%
ALÍQUOTA ISS	3,00%

ITENS	SIGLAS	% ADOTADO	1º QUARTIL	MÉDIO	3º QUARTIL
ADMINISTRAÇÃO CENTRAL	AC	4,00%	3,00%	4,00%	5,50%
SEGURO E GARANTIA	SG	1,00%	0,80%	0,80%	1,00%
RISCO	R	1,27%	0,97%	1,27%	1,27%
DESPESAS FINANCEIRAS	DF	1,39%	0,59%	1,23%	1,39%
LUCRO	L	7,40%	6,16%	7,40%	8,96%
TRIBUTOS (COFINS = 3,00% E PIS = 0,65%)	CP	3,65%	3,65%	3,65%	3,65%
IMPOSTO SOBRE SERVIÇOS (ISS)	ISS	3,00%	0,00%	2,50%	5,00%
<b>BDI SEM DESONERAÇÃO (FÓRMULA ACÓRDÃO TCU)</b>	<b>BDI PAD</b>	<b>23,96%</b>	<b>20,34%</b>	<b>22,12%</b>	<b>25,00%</b>

O VALOR DO BDI FOI CALCULADO COM O EMPREGO DA SEGUINTE FÓRMULA:

$$BDI\ PAD = \frac{(1 + AC + SG + R) \times (1 + DF) \times (1 + L)}{(1 - CP - ISS)} - 1$$

DECLARO, PARA OS DEVIDOS FINS, QUE, CONFORME LEGISLAÇÃO TRIBUTÁRIA MUNICIPAL, A BASE DE CÁLCULO PARA ESTA OBRA É DE 100,00%, COM A RESPECTIVA ALÍQUOTA DE 3,00%. A BASE DE CÁLCULO FOI OBTIDA ATRAVÉS DA MÉDIA PONDERADA DOS PERCENTUAIS DE MÃO DE OBRA E DE MATERIAL DE CADA SERVIÇO DA PLANILHA ORÇAMENTÁRIA.

**GARIBALDI, 05 DE ABRIL DE 2024.**

**BEATRIZ ARREGUI SOPELSA**  
SECRETÁRIA MUNICIPAL DE EDUCAÇÃO

**CLÁUDIO HENRIQUE BOSCAINI**  
ENGENHEIRO CIVIL  
CREA / RS RS236851



PREFEITURA DE  
**Garibaldi**

CONSTRUIR,  
ACOLHER E  
CELEBRAR

**MUNICÍPIO DE GARIBALDI**  
**SECRETARIA MUNICIPAL DE EDUCAÇÃO**

**OBJETO:**

**Reforma parcial do muro e cercamento de fundos - E.M.E.F.C.M. ATTÍLIO TOSIN**

**ENDEREÇO:**

**Rua Café Filho, número 643, Bairro São Francisco, Garibaldi, RS.**

**REFERÊNCIAS**

**SINAPI**

REGIME DE CONTRIBUIÇÃO PREVIDENCIÁRIA

NÃO DESONERADO

DATA BASE:

fevereiro/2024

ENCARGOS SOCIAIS SOBRE PREÇOS DA MÃO DE OBRA

HORA  
MÊS

112,77%  
69,88%

**SICRO**

POSSUI REFERÊNCIA SICRO?

☐ SIM

MÊS BASE:

MÊS CORREÇÃO:

**INFORMAÇÕES COMPLEMENTARES**

BDI SERVIÇOS

23,96%

HÁ FORNECIMENTO DE MATERIAL / EQUIPAMENTO EM  
PERCENTUAL SIGNIFICATIVO DA OBRA?  
(SÚMULA TCU 253 / 2010)

NÃO

BDI FORNECIMENTO DE MATERIAIS E EQUIPAMENTOS

NÃO SE APLICA

**RESPONSÁVEL TÉCNICO**

RESPONSÁVEL TÉCNICO (ORÇAMENTO)

CLÁUDIO HENRIQUE BOSCAINI

CARGO

ENGENHEIRO CIVIL

CREA / RS

RS236851

**RESPONSÁVEL - DIRETORIA**

RESPONSÁVEL

BEATRIZ ARREGUI SOPELSA

CARGO

SECRETÁRIA MUNICIPAL DE EDUCAÇÃO

**GARIBALDI**

**DATA**

**05/04/2024**



**Tipo:** OBRA OU SERVIÇO **Participação Técnica:** INDIVIDUAL/PRINCIPAL  
**Convênio:** NÃO É CONVÊNIO **Motivo:** NORMAL

**Contratado**

**Carteira:** RS236851 **Profissional:** CLÁUDIO HENRIQUE BOSCAINI **E-mail:** cunhoo@gmail.com  
**RNP:** 2218313367 **Título:** Engenheiro Civil  
**Empresa:** TERRAZZO'CR ARQUITETOS LTDA **Nr.Reg.:** 259067

**Contratante**

**Nome:** MUNICÍPIO DE GARIBALDI **E-mail:** educacao@garibaldi.rs.gov.br  
**Endereço:** RUA JÚLIO DE CASTILHOS 254 **Telefone:** 5434628227 **CPF/CNPJ:** 88594999000195  
**Cidade:** GARIBALDI **Bairro.:** CENTRO **CEP:** 95720000 **UF:** RS

**Identificação da Obra/Serviço**

**Proprietário:** MUNICÍPIO DE GARIBALDI - EMEFCM ATTILIO TOSIN **CPF/CNPJ:** 88594999000195  
**Endereço da Obra/Serviço:** Rua CAFÉ FILHO 643 **CEP:** 95720000 **UF:** RS  
**Cidade:** GARIBALDI **Bairro:** SÃO FRANCISCO  
**Finalidade:** ESCOLAR **Valor Contrato(R\$):** 1,00 **Honorários(R\$):** 1,00  
**Data Início:** 03/04/2024 **Prev.Fim:** 03/10/2024 **Ent.Classe:**

Atividade Técnica	Descrição da Obra/Serviço	Quantidade	Unid.
Projeto	Estruturas - Concreto Armado	10,34	M³
Observações	PROJETO DE ESTRUTURAS DE CONCRETO PARA VIGA/MURO, VIGA DE		
Observações	EQUILIBRIO E PILARES DE REFORÇO.		
Orçamento	REFORMA PARCIAL DE MURO DE CERCAMENTO DE FUNDOS.		
Memorial	MEMORIAL DESCRITIVO DE OBRA.		
Memorial	MEMORIAL DE CÁLCULO DE OBRA.		
Elaboração	CRONOGRAMA FÍSICO FINANCEIRO DE OBRA.		

**ART registrada (paga) no CREA-RS em 04/04/2024**

	Declaro serem verdadeiras as informações acima	De acordo
Local e Data	CLÁUDIO HENRIQUE BOSCAINI	MUNICÍPIO DE GARIBALDI
	Profissional	Contratante

**A AUTENTICIDADE DESTA ART PODE SER CONFIRMADA NO SITE DO CREA-RS, LINK SOCIEDADE - ART CONSULTA.**

## RIO GRANDE DO SUL

VIGÊNCIA A PARTIR DE 12/2022

ENCARGOS SOCIAIS SOBRE A MÃO DE OBRA					
CÓDIGO	DESCRIÇÃO	COM DESONERAÇÃO		SEM DESONERAÇÃO	
		HORISTA %	MENSALISTA %	HORISTA %	MENSALISTA %
GRUPO A					
A1	INSS	0,00%	0,00%	20,00%	20,00%
A2	SESI	1,50%	1,50%	1,50%	1,50%
A3	SENAI	1,00%	1,00%	1,00%	1,00%
A4	INCRA	0,20%	0,20%	0,20%	0,20%
A5	SEBRAE	0,60%	0,60%	0,60%	0,60%
A6	Salário Educação	2,50%	2,50%	2,50%	2,50%
A7	Seguro Contra Acidentes de Trabalho	3,00%	3,00%	3,00%	3,00%
A8	FGTS	8,00%	8,00%	8,00%	8,00%
A9	SECONCI	0,00%	0,00%	0,00%	0,00%
A	Total	16,80%	16,80%	36,80%	36,80%
GRUPO B					
B1	Repouso Semanal Remunerado	17,93%	Não incide	17,93%	Não incide
B2	Feriados	4,24%	Não incide	4,24%	Não incide
B3	Auxílio - Enfermidade	0,87%	0,66%	0,87%	0,66%
B4	13º Salário	10,96%	8,33%	10,96%	8,33%
B5	Licença Paternidade	0,07%	0,05%	0,07%	0,05%
B6	Faltas Justificadas	0,73%	0,56%	0,73%	0,56%
B7	Dias de Chuvas	1,55%	Não incide	1,55%	Não incide
B8	Auxílio Acidente de Trabalho	0,10%	0,08%	0,10%	0,08%
B9	Férias Gozadas	10,51%	7,99%	10,51%	7,99%
B10	Salário Maternidade	0,04%	0,03%	0,04%	0,03%
B	Total	47,00%	17,70%	47,00%	17,70%
GRUPO C					
C1	Aviso Prévio Indenizado	4,57%	3,47%	4,57%	3,47%
C2	Aviso Prévio Trabalhado	0,11%	0,08%	0,11%	0,08%
C3	Férias Indenizadas	3,43%	2,61%	3,43%	2,61%
C4	Depósito Rescisão Sem Justa Causa	2,77%	2,11%	2,77%	2,11%
C5	Indenização Adicional	0,38%	0,29%	0,38%	0,29%
C	Total	11,26%	8,56%	11,26%	8,56%
GRUPO D					
D1	Reincidência de Grupo A sobre Grupo B	7,90%	2,97%	17,30%	6,51%
D2	Reincidência de Grupo A sobre Aviso Prévio Trabalhado e Reincidência do FGTS sobre Aviso Prévio Indenizado	0,38%	0,29%	0,41%	0,31%
D	Total	8,28%	3,26%	17,71%	6,82%
TOTAL(A+B+C+D)		83,34%	46,32%	112,77%	69,88%

Fonte: Informação Dias de Chuva – INMET