



DEFENSORIA PÚBLICA
ESTADO DO RIO GRANDE DO SUL

PREGÃO ELETRÔNICO – FORNECIMENTO DE BENS

EDITAL DE PREGÃO ELETRÔNICO Nº 14/2021

PROCESSO ADMINISTRATIVO Nº 20/3000-0002232-0

CONDIÇÕES GERAIS DE LICITAÇÃO – ÍNDICE

1. DO OBJETO
2. DA DISPONIBILIZAÇÃO DO EDITAL
3. DA DATA E DO HORÁRIO DA LICITAÇÃO
4. DA PARTICIPAÇÃO
5. DA PARTICIPAÇÃO DE MICROEMPRESAS E EMPRESAS DE PEQUENO PORTE
6. DO CREDENCIAMENTO
7. DA PROPOSTA DE PREÇOS
8. DA OPERACIONALIZAÇÃO DA SESSÃO ELETRÔNICA
9. DA REFERÊNCIA DE TEMPO
10. DA ABERTURA DA PROPOSTA E DA ETAPA COMPETITIVA
11. DA NEGOCIAÇÃO
12. DA ACEITABILIDADE E JULGAMENTO DAS PROPOSTAS
13. DA HABILITAÇÃO
14. DOS PEDIDOS DE ESCLARECIMENTOS, IMPUGNAÇÕES E RECURSOS
15. DA ADJUDICAÇÃO E HOMOLOGAÇÃO
16. DA AUTORIZAÇÃO DE FORNECIMENTO
17. DA ENTREGA DO OBJETO
18. DO RECEBIMENTO DO OBJETO
19. DO PAGAMENTO
20. DO REAJUSTE
21. DA FONTE DE RECURSOS
22. DAS OBRIGAÇÕES DO ADJUDICATÁRIO
23. DA GARANTIA DE EXECUÇÃO
24. DAS SANÇÕES ADMINISTRATIVAS
25. DAS SANÇÕES E MULTAS NA EXECUÇÃO DO OBJETO
26. DAS DISPOSIÇÕES FINAIS

ANEXOS

ANEXO I – FOLHA DE DADOS

ANEXO II – TERMO DE REFERÊNCIA
PRANCHAS

ANEXO III – AUTORIZAÇÃO DE FORNECIMENTO – AF

ANEXO IV – MODELO DE PROPOSTA COMERCIAL



DEFENSORIA PÚBLICA
ESTADO DO RIO GRANDE DO SUL

CONDIÇÕES GERAIS DE LICITAÇÃO – CGL

A Defensoria Pública do Estado do Rio Grande do Sul, criada pela Lei Complementar nº 9230/1991, torna público que realizará licitação, na modalidade **PREGÃO ELETRÔNICO, tipo menor preço por lote**, por meio da utilização de recursos de tecnologia da informação – INTERNET. A presente licitação reger-se-á pela Lei Federal nº 10.520, de 17 de julho de 2002; Lei Complementar Federal nº 123, de 14 de dezembro de 2006; Lei nº 11.389, de 25 de novembro de 1999; Lei nº 13.191, de 30 de junho de 2009; Lei nº 13.706, de 6 de abril de 2011; Decreto nº 36.601/1996; Decreto nº 42.020, de 16 de dezembro de 2002; Decreto nº 42.250, de 19 de maio de 2003; Decreto nº 42.434, de 9 de setembro de 2003; Decreto nº 48.160, de 14 de julho de 2011; Decreto nº 54.273, de 10 de outubro de 2018, Resolução nº 001/2013 DPGE/RS, Resolução nº 021/2020 DPGE/RS e legislação pertinente; subsidiariamente, pela Lei Federal nº 8.666, de 21 de junho de 1993; e pelas condições previstas neste Edital e seus anexos.

1. DO OBJETO

1.1. O objeto da presente licitação visa à aquisição de bens, conforme descrito no **Anexo I – FOLHA DE DADOS (CGL 1.1)** e de acordo com as condições especificadas no **Anexo II – TERMO DE REFERÊNCIA**.

2. DA DISPONIBILIZAÇÃO DO EDITAL

2.1. O Edital poderá ser obtido na Comissão Permanente de Licitações – DPE/RS, localizada na Rua Sete de Setembro, nº 666, 7º andar, em Porto Alegre/RS, CEP 90010-190, horário de expediente da DPE/RS, de segunda a sexta-feira, em dias úteis, ou no site www.defensoria.rs.def.br, aba Serviços – Licitações. E-mail: licitacao@defensoria.rs.def.br.

2.2. A licitação será realizada na forma eletrônica, por meio do endereço eletrônico www.pregaoonlinebanrisul.com.br, mediante condições de segurança, criptografia e autenticação.

3. DA DATA E DO HORÁRIO DA LICITAÇÃO

3.1. Na data e horário designados no **Anexo I – FOLHA DE DADOS (CGL 3.1)** será aberta sessão pública pelo pregoeiro para abertura das propostas e posteriormente para a fase de disputa.

3.2. Se na data indicada para a abertura da licitação não houver expediente na repartição, ficará esse ato transferido para o primeiro dia útil seguinte, observado o mesmo horário, desde que não haja comunicação do Pregoeiro em sentido contrário.



4. DA PARTICIPAÇÃO

4.1. Respeitadas as condições normativas próprias e as constantes deste Edital, poderá participar desta licitação:

4.1.1. Pessoa jurídica legalmente estabelecida no País que esteja devidamente credenciada nos termos do item 6 deste Edital, observado o disposto no **Anexo I – FOLHA DE DADOS (CGL 4.1.1)**.

4.2. Não poderá participar direta ou indiretamente desta licitação o licitante enquadrado em qualquer das seguintes hipóteses:

4.2.1. Declarado inidôneo por órgão ou entidade da Administração Pública;

4.2.2. Inscrito no Cadastro de Fornecedores Impedidos de Licitar e Contratar com a Administração Pública Estadual – CFIL/RS;

4.2.3. Que estejam cadastradas no Cadastro Nacional de Condenados por Ato de Improbidade Administrativo no âmbito do Poder Judiciário Nacional, nos termos da Lei Federal nº 8.429/92 e Resolução CNJ nº 44/07;

4.2.4. Com decretação de falência, em processo de recuperação judicial ou extrajudicial;

4.2.5. Submisso a concurso de credores, em liquidação ou em dissolução;

4.2.6. Em que o proprietário, sócio ou administrador com poder de direção, preste serviços ou desenvolva projeto, possua familiar que exerça cargo em comissão ou função de confiança, na forma do art. 8º do Decreto nº 48.705/2011, na Defensoria Pública do Estado do RS;

4.2.7. Em que o ramo de atividade não seja pertinente ou compatível com o objeto desta licitação;

4.2.8. Cooperativas de trabalho, considerando a vedação contida no art. 5º da Lei Federal nº 12.690/2012, salvo se legalmente viável e nestes termos, autorizado no **Anexo I – FOLHA DE DADOS (CGL 4.2.8)**.

4.3. Não poderá participar desta licitação, ainda que direta ou indiretamente, servidor público da Defensoria, ou responsável pela licitação.

4.3.1. Para fins do disposto no item 4.3, considera-se participação indireta a existência de qualquer vínculo de natureza técnica, comercial, econômica, financeira ou trabalhista.

4.4. Nenhum licitante poderá participar desta licitação com mais de uma proposta por lote.

4.5. A participação na presente licitação implica a aceitação plena e irrevogável de todos os termos, cláusulas e condições constantes deste Edital, bem como a observância dos preceitos legais e regulamentares em vigor e a responsabilidade pela fidelidade e legitimidade das informações e dos documentos apresentados em qualquer fase do procedimento.

4.6. É permitida a participação de empresas estrangeiras, desde que apresentem Decreto de Autorização para funcionamento no país, e ato de registro ou autorização para funcionamento expedida pelo órgão competente, quando a atividade assim o exigir e, ainda, atendam às exigências de habilitação mediante documentos equivalentes, autenticados pelos respectivos consulados e traduzidos por Tradutor Público e Intérprete Comercial,



devendo ter representação legal no Brasil com poderes expressos para receber citação e responder administrativa ou judicialmente.

5. DA PARTICIPAÇÃO DE MICROEMPRESAS E EMPRESAS DE PEQUENO PORTE

5.1. Os licitantes que declararem, eletronicamente, em campo próprio, quando do envio da proposta inicial, o enquadramento social que trata este item, devidamente comprovado conforme estabelece o presente Edital, terão tratamento diferenciado e favorecido nos termos da Lei Complementar Federal nº 123/2006.

5.1.1. A apresentação da declaração de enquadramento como microempresa ou empresa de pequeno porte será feita na forma eletrônica.

5.2. A ausência dessa declaração, no momento do envio da proposta, significará a desistência da microempresa e/ou de empresa de pequeno porte de utilizar-se das prerrogativas a elas concedidas pela Lei Complementar Federal nº 123/2006 e Lei Estadual nº 13.706/2011.

5.3. Consideram-se empatadas as propostas apresentadas pelas microempresas e empresas de pequeno porte que estiverem no limite de até 5% (cinco por cento) superiores à proposta melhor classificada, desde que esta não seja de microempresa ou de empresa de pequeno porte.

5.4. Ocorrendo o empate, nos termos da Lei Complementar Federal nº 123/2006, a microempresa e empresa de pequeno porte melhor classificada poderá apresentar proposta inferior à proposta de menor preço apurada no certame, no prazo máximo de 5 (cinco) minutos após o encerramento dos lances, sob pena de preclusão.

5.5. No caso de não adjudicação à microempresa ou à empresa de pequeno porte serão convocadas as empresas remanescentes, de mesmo enquadramento social, na ordem classificatória, para o exercício de mesmo direito, que se encontrem na situação de empate.

5.5.1. Na hipótese de não haver mais empresas de mesmo enquadramento social, o objeto da licitação será adjudicado para a empresa originalmente vencedora.

5.6. As microempresas e empresas de pequeno porte deverão apresentar os documentos de habilitação, mesmo que estes apresentem alguma restrição relativa à regularidade fiscal, sob pena de inabilitação.

5.7. A microempresa ou empresa de pequeno porte que apresentar documentos com restrições quanto à regularidade fiscal tem assegurado o prazo de 5 (cinco) dias úteis, a partir da declaração de vencedor da licitação, prorrogável por igual período, a critério da Administração, para apresentar as respectivas certidões de regularidade.

5.8. A não regularização da documentação implicará decadência do direito à contratação, sem prejuízo da aplicação da multa de 2% (dois por cento) sobre o valor total da proposta inicial, sendo facultado à Administração convocar as licitantes remanescentes, na ordem de classificação.

5.9. Não se aplicam os critérios de desempate previstos nos itens 5.3, 5.4, caso a licitação se destine exclusivamente a participação de microempresas e empresas de pequeno porte.



DEFENSORIA PÚBLICA
ESTADO DO RIO GRANDE DO SUL

6. DO CREDENCIAMENTO

- 6.1.** Os interessados em participar na presente licitação deverão estar regularmente credenciados junto ao provedor do sistema, conforme preceitua o art. 3º do Decreto nº 42.434/2003.
- 6.2.** O credenciamento será encaminhado através do *site* indicado no item 2.2.
- 6.3.** O credenciamento dar-se-á pela atribuição de chave de identificação e de senha, pessoal e intransferível, para acesso ao sistema eletrônico.
- 6.4.** O credenciamento implica a responsabilidade legal do licitante ou de seu representante e a presunção de sua capacidade técnica para realização das transações inerentes ao pregão eletrônico.
- 6.5.** A perda da senha ou a quebra de sigilo deverão ser comunicadas imediatamente ao provedor do sistema, para imediato bloqueio de acesso.
- 6.6.** O licitante será responsável por todas as transações que forem efetuadas em seu nome no sistema eletrônico, assumindo como firmes e verdadeiras suas propostas e lances.
- 6.7.** No caso de participação de empresas em consórcio, o credenciamento e a operação do sistema eletrônico devem ser realizados pela empresa líder do consórcio.

7. DA PROPOSTA DE PREÇOS

- 7.1.** Os licitantes deverão encaminhar proposta inicial até a data e hora marcadas para a abertura da sessão, exclusivamente no sistema eletrônico referido no item 2.2, quando se encerrará a fase de recebimento de propostas.
- 7.2.** As propostas deverão ter prazo de validade não inferior a 60 (sessenta) dias a contar da data da abertura da licitação.
- 7.2.1.** Se não constar o prazo de validade, entende-se 60 (sessenta) dias.
- 7.3.** A proposta de preços inicial deverá conter as características técnicas do produto ofertado, indicando obrigatoriamente e expressamente, a sua marca e modelo, podendo ser utilizado o modelo de proposta constante no Anexo IV deste Edital.
- 7.3.1.** A proposta final deverá manter inalteradas as características, bem como a marca e modelo indicados no item 7.3.
- 7.4.** Os licitantes deverão consignar o valor da proposta, conforme indicado no **Anexo I – FOLHA DE DADOS (CGL 7.4)**, já consideradas inclusas todas as despesas ordinárias diretas e indiretas decorrentes da execução do objeto, inclusive tributos e/ou impostos, encargos sociais, trabalhistas, previdenciários, fiscais e comerciais incidentes, taxa de administração, frete, seguro e outros necessários ao cumprimento integral do objeto da contratação.
- 7.5.** As propostas encaminhadas por Cooperativas de Trabalho, quando admitida a participação, não terão qualquer tipo de acréscimo para fins de julgamento.
- 7.6.** No momento do envio da proposta, o licitante deverá prestar, por meio do sistema eletrônico, as seguintes declarações:
- 7.6.1.** Que está ciente das condições contidas neste Edital, bem como que cumpre plenamente os requisitos de habilitação;



DEFENSORIA PÚBLICA
ESTADO DO RIO GRANDE DO SUL

7.6.2. Que, até a presente data, inexistem fatos impeditivos para a sua participação, conforme referido no item 4.2, ciente da obrigatoriedade de declarar ocorrências posteriores;

7.6.3. Que cumpre os requisitos estabelecidos no art. 3º da Lei Complementar nº 123/2006, estando apta a usufruir do tratamento favorecido estabelecido em seus arts. 42 a 49, se for o caso;

7.6.4. Que não emprega menor de dezoito anos em trabalho noturno, perigoso ou insalubre e não emprega menor de dezesseis anos, ressalvado na condição de aprendiz a partir de quatorze anos;

7.6.5. Que o licitante assume o compromisso de guardar todos os documentos originais/autenticados, anexados eletronicamente ou apresentados para digitalização, se for o caso, pelo prazo de 10 (dez) anos, e apresentá-los quando requeridos pela Defensoria Pública do RS;

7.6.6. Que os documentos anexados eletronicamente ou apresentados para digitalização, se for o caso, são fiéis aos originais e válidos para todos os efeitos legais, incorrendo nas sanções previstas na Lei Federal nº 10.520/2002, Lei Federal nº 12.462/2011 e Lei Estadual nº 13.191/2009 em caso de declaração falsa, sem prejuízo da responsabilização civil e criminal.

7.7. As declarações mencionadas nos itens anteriores são condicionantes para a participação no Pregão.

7.8. Nos casos de emissão de declaração falsa, o licitante estará sujeito à tipificação no crime de falsidade ideológica, previsto no art. 299 do Código Penal Brasileiro, nos crimes previstos nos arts. 90 e 93 da Lei Federal nº 8.666/1993, e no art. 5º da Lei Federal nº 12.846/2013, sem prejuízo da aplicação das sanções administrativas previstas no presente Edital.

7.9. Até a data limite de entrega, o licitante poderá retirar ou substituir a proposta anteriormente apresentada.

7.10. Após a abertura da sessão, não cabe desistência da proposta, salvo por motivo resultante de fato superveniente e aceito pelo pregoeiro.

7.11. Serão desclassificadas as propostas que não atenderem às exigências do presente Edital, observado o item 26.4 da CGL, que forem omissas ou apresentarem irregularidades.

7.12. O preço proposto será de exclusiva responsabilidade do licitante, não lhe assistindo o direito de pleitear qualquer alteração sob a alegação de erro, omissão ou qualquer outro pretexto.

7.13. A subcontratação, quando admitida, será estabelecida conforme **Anexo I – FOLHA DE DADOS (CGL 7.13)**.

7.14. A omissão de qualquer despesa necessária ao perfeito cumprimento do objeto deste certame será interpretada como não existente ou já incluída no preço, não podendo o licitante pleitear acréscimo após a abertura da sessão pública.



DEFENSORIA PÚBLICA
ESTADO DO RIO GRANDE DO SUL

7.15. O licitante deverá utilizar, sempre que possível, na elaboração da proposta, mão de obra, materiais, tecnologias e matérias primas existentes no local de fornecimento, desde que não se produzam prejuízos à eficiência na execução do objeto da licitação.

7.16. É de inteira responsabilidade do licitante obter dos órgãos competentes informações sobre a incidência ou não de tributos de qualquer natureza relativos ao objeto desta licitação, nos mercados interno e/ou externo, não se admitindo alegação de desconhecimento de incidência tributária, ou outras correlatas.

7.17. As propostas ficarão disponíveis no sistema eletrônico.

8. DA OPERACIONALIZAÇÃO DA SESSÃO ELETRÔNICA

8.1. Os trabalhos serão conduzidos pelo pregoeiro, mediante a inserção e monitoramento de dados gerados ou transferidos no endereço eletrônico mencionado no item 2.2.

8.2. A participação no certame dar-se-á por meio da digitação da senha pessoal e intransferível do licitante credenciado e subsequente encaminhamento da proposta, exclusivamente por meio do sistema eletrônico, observados data e horário estabelecidos neste Edital.

8.3. O encaminhamento da proposta pressupõe o pleno conhecimento e atendimento das exigências de habilitação previstas neste Edital.

8.4. Caberá ao licitante acompanhar as operações no sistema eletrônico durante a sessão pública da licitação, ficando responsável pelo ônus decorrente da perda de negócios diante da inobservância de qualquer mensagem emitida pelo sistema ou de sua desconexão.

8.5. Se ocorrer a desconexão do pregoeiro durante a etapa de lances, e o sistema eletrônico permanecer acessível aos licitantes, os lances continuarão sendo recebidos, sem prejuízo dos atos realizados.

8.5.1. Quando a desconexão persistir por tempo superior a 10 (dez) minutos, a sessão pública da licitação será suspensa e terá reinício, com o aproveitamento dos atos anteriormente praticados, somente após comunicação expressa do pregoeiro aos participantes.

8.6. No caso de desconexão do licitante, o mesmo deverá de imediato, sob sua inteira responsabilidade, providenciar sua conexão ao sistema.

9. DA REFERÊNCIA DE TEMPO

9.1. Todas as referências de tempo citadas no aviso da licitação, neste Edital, e durante a sessão pública, observarão obrigatoriamente o horário de Brasília/DF e serão registradas no sistema eletrônico e na documentação relativa ao certame.

10. DA ABERTURA DA PROPOSTA E DA ETAPA COMPETITIVA

10.1. A abertura da sessão pública ocorrerá na data e na hora indicadas no **Anexo I – FOLHA DE DADOS (CGL 3.1)**.

10.2. Durante a sessão pública, a comunicação entre o pregoeiro e os licitantes ocorrerá exclusivamente pelo sistema eletrônico.



- 10.2.1.** Não será aceito nenhum outro tipo de contato, como meio telefônico ou e-mail.
- 10.3.** O pregoeiro verificará as propostas apresentadas e desclassificará, motivadamente, aquelas que não estejam em conformidade com os requisitos estabelecidos neste Edital.
- 10.4.** A desclassificação da proposta será sempre fundamentada e registrada no sistema, com acompanhamento em tempo real pelos licitantes, anexando-se cópia das propostas desclassificadas aos autos do processo licitatório.
- 10.5.** O sistema ordenará, automaticamente, as propostas classificadas pelo pregoeiro.
- 10.6.** Somente os licitantes com propostas classificadas participarão da fase de lances.
- 10.7.** Os licitantes classificados poderão encaminhar lances sucessivos, exclusivamente por meio do sistema eletrônico, sendo imediatamente informados do horário e do valor consignados no registro de cada lance.
- 10.8.** Os licitantes somente poderão oferecer lances inferiores ao último por eles ofertado e registrado pelo sistema eletrônico.
- 10.8.1.** No caso de dois ou mais lances iguais, prevalecerá aquele que for recebido e registrado primeiro.
- 10.9.** Durante o transcurso da sessão, os licitantes terão informações, em tempo real, do valor do menor lance registrado, mantendo-se em sigilo a identificação da ofertante.
- 10.10.** Será permitida aos licitantes a apresentação de lances intermediários durante a disputa.
- 10.11.** A apresentação de lances respeitará o intervalo mínimo de diferença estabelecido no **Anexo I – FOLHA DE DADOS (CGL 10.11)**.
- 10.12.** Não poderá haver desistência dos lances ofertados após a abertura da sessão, sujeitando-se os licitantes desistentes às sanções previstas neste Edital, salvo aqueles com a devida justificativa e aceita pelo pregoeiro.
- 10.13.** Caso o licitante não apresente lances, concorrerá com o valor de sua proposta.
- 10.14.** Durante a fase de lances, o pregoeiro poderá excluir, justificadamente, lance cujo valor seja manifestamente inexequível.
- 10.15.** O sistema eletrônico avisará o encerramento do período de livre disputa, previamente estabelecido pelo pregoeiro, após o que transcorrerá período (randômico) de tempo de até trinta minutos, aleatoriamente determinado também pelo sistema eletrônico, onde ainda poderão ser efetuados lances livres, findo o qual será automaticamente encerrada a recepção de lances.
- 10.16.** Definida a proposta vencedora, para fins de empate ficto, aplica-se o disposto no item 5, se for o caso.

11. DA NEGOCIAÇÃO

- 11.1.** Após o encerramento da etapa de lances e da aplicação do empate ficto, se for o caso, o pregoeiro poderá encaminhar, pelo sistema eletrônico, contraproposta ao licitante que tenha apresentado lance mais vantajoso, visando a que seja obtida melhor proposta, observado o critério de julgamento estabelecido, não se admitindo negociar condições diferentes daquelas previstas no Edital.



11.2. A negociação será realizada por meio do sistema, podendo ser acompanhada pelos demais licitantes.

12. DA ACEITABILIDADE E JULGAMENTO DAS PROPOSTAS

12.1. O licitante classificado em primeiro lugar, por convocação e no prazo definido pelo pregoeiro de no mínimo 1 (uma) hora, deverá encaminhar a proposta de preço adequada ao valor proposto, por meio eletrônico, indicado no item 2.2, que fará parte do contrato como anexo.

12.1.1. A proposta final será complementada, conforme o caso, de acordo com o que está disposto no **Anexo I – FOLHA DE DADOS (CGL 12.1.1)**.

12.2. O licitante que abandonar o certame, deixando de enviar a documentação solicitada, será desclassificado e estará sujeito às sanções previstas neste Edital.

12.3. O pregoeiro poderá exigir a apresentação de catálogo técnico ao licitante, assim como solicitar parecer de técnicos pertencentes ao quadro de pessoal da Defensoria Pública do Estado ou de terceiros, para orientar sua decisão.

12.3.1. O pregoeiro poderá exigir amostra, sob pena de desclassificação do licitante.

12.4. Não se considerará qualquer oferta de vantagem não prevista neste Edital, inclusive financiamentos subsidiados ou a fundo perdido.

12.5. Não se admitirá proposta que apresente valores simbólicos, irrisórios ou de valor zero, incompatíveis com os preços de mercado, exceto quando se referirem a materiais e instalações de propriedade do licitante, para os quais ele renuncie expressamente à parcela ou à totalidade de remuneração.

12.6. Na verificação da conformidade da melhor proposta apresentada com os requisitos deste Edital, será desclassificada aquela que:

12.6.1. Não atenda às exigências do ato convocatório da licitação;

12.6.2. Apresentar preços em desacordo com os critérios de aceitabilidade estabelecidos no **Anexo I – FOLHA DE DADOS (CGL 12.6.2)**;

12.6.3. Apresentar preços manifestamente inexequíveis não comprovando sua exequibilidade.

12.7. Em caso de divergência entre valores grafados em algarismos e por extenso, prevalecerá o valor por extenso.

12.8. A Administração concederá ao licitante a oportunidade de demonstrar a exequibilidade de sua proposta.

12.8.1. O pregoeiro poderá realizar diligências para aferir a exequibilidade da proposta ou exigir do licitante a sua demonstração.

12.8.2. Se houver indícios de inexequibilidade da proposta de preço, o pregoeiro poderá efetuar diligência, podendo-se adotar, dentre outros, os seguintes procedimentos:

12.8.2.1. Questionamentos junto ao licitante para a apresentação de justificativas e comprovações em relação aos custos com indícios de inexequibilidade;

12.8.2.2. Pesquisas em órgãos públicos ou empresas privadas;



12.8.2.3. Verificação de outros contratos que o licitante mantenha com a Administração Pública ou com a iniciativa privada;

12.8.2.4. Pesquisa de preço com fornecedores dos insumos utilizados, tais como: atacadistas, lojas de suprimentos, supermercados e fabricantes;

12.8.2.5. Verificação de notas fiscais dos produtos adquiridos pelo licitante;

12.8.2.6. Estudos setoriais;

12.8.2.7. Consultas às Secretarias de Fazenda Federal, Distrital, Estadual ou Municipal;

12.8.2.8. Análise de soluções técnicas escolhidas e/ou condições excepcionalmente favoráveis que o licitante disponha para o fornecimento;

12.8.2.9. Demais verificações que porventura se fizerem necessárias.

12.8.3. Será considerada inexequível a proposta que não venha a ter demonstrada sua viabilidade por meio de documentação que comprove que os custos envolvidos na contratação são coerentes com os de mercado do objeto deste Pregão.

12.9. Erros no preenchimento da Planilha de Custos e Formação de Preços, se houver, ou no valor dos itens que compõem o LOTE não constituem motivo para desclassificação da proposta, podendo ser ajustada pelo licitante, no prazo indicado pelo pregoeiro, desde que não haja majoração do preço proposto.

12.10. Será vencedor o licitante que atender a íntegra do Edital e ofertar o menor preço global por lote ou critério estabelecido nos termos do **Anexo I – FOLHA DE DADOS (CGL 12.10)**.

12.11. A classificação dos lances apresentados, a indicação da proposta vencedora e demais informações relativas à sessão pública constarão de ata divulgada no sistema eletrônico, sem prejuízo das demais formas de publicidade previstas na legislação pertinente.

13. DA HABILITAÇÃO

13.1. Após o aceite definitivo da proposta vencedora, por convocação e no prazo definido pelo pregoeiro de no mínimo 01 (uma) hora, o licitante será convocado a encaminhar eletronicamente, por meio do sistema em que foi realizada a disputa, indicado no item 2.2, os documentos de habilitação abaixo discriminados.

13.2. Documentos Relativos à Habilitação Jurídica:

13.2.1. Registro comercial, no caso de empresa individual;

13.2.2. Ato constitutivo, estatuto ou contrato social em vigor, devidamente registrado, em se tratando de sociedades comerciais, e, no caso de sociedades por ações, acompanhado de documentos de eleição de seus administradores;

13.2.3. Inscrição do ato constitutivo, no caso de sociedades civis, acompanhada de prova de diretoria em exercício;

13.2.4. Decreto de autorização, em se tratando de empresa ou sociedade estrangeira em funcionamento no País, e ato de registro ou autorização para funcionamento expedido pelo órgão competente, quando a atividade assim o exigir;



DEFENSORIA PÚBLICA
ESTADO DO RIO GRANDE DO SUL

13.2.5. Enquadramento como empresa de pequeno porte ou microempresa emitido pela Junta Comercial, Industrial e Serviços do Rio Grande do Sul ou Órgão equivalente de outro Estado da Federação, ou, ainda, pela forma prevista no art. 39-A da Lei Federal nº 8.934, de 18 de novembro de 1994, acompanhada da declaração na forma eletrônica, quando for o caso.

13.3. Documentos Relativos à Regularidade Fiscal e Trabalhista:

13.3.1. Prova de inscrição no Cadastro Nacional de Pessoas Jurídicas (CNPJ) (http://www.receita.fazenda.gov.br/PessoaJuridica/CNPJ/cnpjreva/Cnpjreva_Solicitacao.asp)

13.3.2. Prova de inscrição no cadastro de contribuintes estadual ou municipal, se houver, relativo ao domicílio ou à sede do licitante, pertinente ao seu ramo de atividade e compatível com o objeto contratual;

13.3.3. Prova de regularidade para com a Fazenda Federal (<http://servicos.receita.fazenda.gov.br/Servicos/certidao/CndConjuntaInter/InformaNCertidao.asp?Tipo=1>), Estadual e Municipal da sede do licitante;

13.3.4. Prova de regularidade para com a Fazenda do Estado do Rio Grande do Sul independentemente da sede do licitante (<https://www.sefaz.rs.gov.br/sat/CertidaoSitFiscalSolic.aspx>);

13.3.5. Prova de regularidade relativa ao Fundo de Garantia do Tempo de Serviço (FGTS), demonstrando situação regular no cumprimento dos encargos sociais instituídos por lei (<https://consulta-crf.caixa.gov.br/consultacrf/pages/consultaEmpregador.jsf>);

13.3.6. Prova de inexistência de débitos inadimplidos perante a Justiça do Trabalho, mediante a apresentação de Certidão Negativa de Débitos Trabalhistas (CNDT) (<http://www.tst.jus.br/certidao>).

13.4. Documentos Relativos à Qualificação Técnica:

13.4.1. Comprovação de aptidão para o fornecimento em características, quantidades e prazos compatíveis com o objeto desta licitação, ou com o item pertinente, mediante a apresentação de atestado de capacidade técnica fornecido por pessoas jurídicas de direito público ou privado, quando exigível conforme disposto no **Anexo I – FOLHA DE DADOS (CGL 13.4.1)**.

13.4.1.1. Os atestados deverão referir-se a fornecimentos no âmbito de sua atividade econômica principal ou secundária especificadas no contrato social vigente.

13.4.1.2. O licitante deverá comprovar que tenha fornecido um mínimo de 50% (cinquenta por cento) do quantitativo a ser contratado.

13.5. Documentos Relativos à Qualificação Econômico-Financeira:

13.5.1. Certidão negativa de falência, recuperação judicial ou extrajudicial, apresentação de plano especial (microempresas e empresas de pequeno porte), insolvência e concordatas deferidas antes da vigência da Lei Federal nº 11.101/2005, expedida pelo distribuidor da sede da pessoa jurídica, com data de emissão não superior a 180 (cento e oitenta) dias anteriores à data prevista para o recebimento da documentação da habilitação;

13.6. Do Trabalho de Menor:



13.6.1. Para fins do disposto no inc. V do art. 27 da Lei Federal nº 8.666/1993 e do inc. XXXIII do art. 7º da Constituição Federal, declaração eletrônica de que não emprega menor de 18 (dezoito) anos em trabalho noturno, perigoso ou insalubre, e não emprega menor de 16 (dezesesseis) anos, salvo na condição de aprendiz, a partir de 14 (quatorze) anos, conforme disposto no item 7.6.4.

13.7. Documentos Complementares para Habilitação:

13.7.1. Os documentos para habilitação serão complementados, conforme o caso, de acordo com o que está disposto no **Anexo I – FOLHA DE DADOS (CGL 13.7.1)**.

13.8. O Certificado de Fornecedor do Estado – CFE e respectivo Anexo substituem os documentos para habilitação que neles constam, **exceto os relativos aos itens 13.2.2, 13.3.1, 13.4.1 e 13.7.1.**

13.9. A entrega da documentação física original ou autenticada fica dispensada, podendo ser solicitada a qualquer momento em prazo estabelecido pelo pregoeiro.

13.10. A documentação física original ou autenticada, quando solicitada, deverá ser encaminhada ao seguinte endereço: Comissão Permanente de Licitações – DPE/RS, localizada na Rua Sete de Setembro, nº 666 – 7º andar, em Porto Alegre/RS, CEP 90010-190 em envelope lacrado, contendo as seguintes indicações no seu averso:

**ENVELOPE DOCUMENTOS PARA HABILITAÇÃO/PROPOSTA
PREGÃO ELETRÔNICO Nº
RAZÃO SOCIAL DO LICITANTE
CNPJ**

13.11. Na falta de consignação do prazo de validade dos documentos arrolados no item 13.3, exceto itens 13.3.1, 13.3.2 e 13.5.1, serão considerados válidos pelo prazo de 90 (noventa) dias contados da data de sua emissão.

13.12. Os documentos referentes à habilitação do licitante deverão estar válidos no dia de abertura da sessão pública que solicitar a documentação.

13.13. Caso a data do julgamento da habilitação não coincidir com a da abertura da sessão que solicitou a documentação, ocorrendo a perda de validade dos documentos no transcurso da licitação e não for possível ao pregoeiro verificar a sua renovação por meio de consulta a *sites* oficiais, o licitante será convocado a encaminhar no prazo de no mínimo 2 (duas) horas, documento válido que comprove o atendimento das exigências deste Edital, sob pena de inabilitação, ressalvado o disposto quanto à comprovação de regularidade fiscal das microempresas e empresas de pequeno porte, conforme estatui o art. 43, §1º, da Lei Complementar nº 123/2006.

13.13.1. Convocado o licitante na forma do item 13.13, fica dispensada a comprovação de que o mesmo estava habilitado na data de abertura da sessão, considerando-se para fins de habilitação, somente a data da sua última convocação.

13.14. Quando da apreciação dos documentos para habilitação, o pregoeiro procederá ao que segue:



13.14.1. Se os documentos para habilitação não estiverem completos e corretos, ou contrariarem qualquer dispositivo deste Edital, considerando o disposto no item 26.4, o pregoeiro considerará o licitante inabilitado;

13.14.2. No caso de inabilitação do primeiro classificado, serão retomados os procedimentos descritos no item 11, respeitada a ordem de classificação do licitante que tenha apresentado lance mais vantajoso, e assim sucessivamente, até que sejam atendidas as condições do Edital.

13.15. Os licitantes remanescentes ficam obrigados a atender à convocação e a assinar o contrato no prazo fixado pela Administração, ressalvados os casos de vencimento das respectivas propostas, sujeitando-se às penalidades cabíveis no caso de recusa.

13.16. Os documentos deverão ser apresentados no idioma oficial do Brasil, ou para ele vertidos por Tradutor Público e Intérprete Comercial, sendo que a tradução não dispensa a apresentação dos documentos em língua estrangeira a que se refere.

13.17. Nos casos de apresentação de documento falso, o licitante estará sujeito à tipificação nos crimes de falsidade, previstos nos artigos 297 e 298 do Código Penal Brasileiro, nos crimes previstos nos arts. 90 e 93 da Lei Federal nº 8.666/1993, e no art. 5º da Lei Federal nº 12.846/2013, sem prejuízo da aplicação das sanções administrativas previstas no presente Edital.

13.18. Os documentos apresentados pelo licitante que forem emitidos pela internet, ou que sejam substituídos pelo CFE, terão sua validade verificada pelo Pregoeiro no momento da habilitação.

14. DOS PEDIDOS DE ESCLARECIMENTOS, IMPUGNAÇÕES E RECURSOS

14.1. Os esclarecimentos quanto ao Edital poderão ser solicitados ao pregoeiro em até 3 (três) dias úteis anteriores à data fixada para a abertura da licitação, **EXCLUSIVAMENTE via sistema**, indicado no item 2.2.

14.2. Os pedidos de impugnações deverão ser formulados **EXCLUSIVAMENTE via sistema**, indicado no item 2.2, até 2 (dois) dias úteis antes da data fixada para a abertura da licitação, apontando as falhas ou irregularidades que o viciaram, hipótese em que tal comunicação não terá efeito de recurso.

14.3. Para tanto, as licitantes deverão acessar a página eletrônica deste Pregão, preencher o formulário eletrônico, em campo destinado a esse procedimento, detalhando o pedido de esclarecimento e/ou de impugnação. Após isso, deverá enviá-lo via **sistema, indicado no item 2.2.**

14.4. O portal eletrônico Banrisul encaminhará aviso automático, via *e-mail*, noticiando ao Pregoeiro eventuais registros de esclarecimentos e/ou impugnações.

14.5. O portal eletrônico Banrisul enviará *e-mail* automático aos licitantes que formularam pedido de esclarecimento e/ou de impugnação dando conta da resposta a essas solicitações.

14.6. Não serão aceitos pedidos de esclarecimento e/ou de impugnação apresentados por outro meio que não via portal eletrônico Banrisul, nos termos acima descritos.



- 14.7.** O licitante que apresentar impugnação deverá encaminhar suas razões fundamentadas ao pregoeiro.
- 14.8.** Caberá ao pregoeiro, auxiliado pelo setor responsável pela elaboração do Edital, decidir sobre a Impugnação, no prazo de até vinte e quatro horas.
- 14.9.** A impugnação feita tempestivamente não impedirá o licitante de participar do processo licitatório até o trânsito em julgado da decisão a ela pertinente.
- 14.10.** Acolhida a impugnação contra o instrumento convocatório, será definida e publicada nova data para realização do certame, quando da resposta resultar alteração que interfira na elaboração da proposta.
- 14.11.** Declarado o vencedor, qualquer licitante poderá manifestar imediata e motivadamente a intenção de recorrer no prazo de 20 (vinte) minutos, em formulário eletrônico específico por meio do sistema indicado no item 2.2, com registro em ata da síntese das suas razões.
- 14.12.** Será concedido o prazo de 3 (três) dias, contados da declaração de vencedor, para o licitante interessado apresentar suas razões fundamentadas, exclusivamente no sistema em que se realiza o certame, indicado no item 2.2, ficando os demais licitantes, desde logo, intimados para, querendo, apresentar contrarrazões em igual prazo, que começará a contar do término do prazo do recorrente, sendo-lhes assegurada vista imediata dos elementos indispensáveis à defesa dos seus interesses.
- 14.13.** A falta de manifestação nos termos previstos neste Edital importará a decadência desse direito, ficando o pregoeiro autorizado a adjudicar o objeto ao licitante declarado vencedor.
- 14.14.** Caberá ao pregoeiro receber, examinar e decidir os recursos, no prazo de 5 (cinco) dias úteis, encaminhando à autoridade competente, devidamente informado, quando mantiver a sua decisão.
- 14.15.** A autoridade competente deverá proferir a sua decisão no prazo de 5 (cinco) dias úteis, contados a partir do recebimento do recurso.
- 14.16.** A petição de recurso dirigida à autoridade competente, por intermédio do pregoeiro, deverá ser fundamentada e encaminhada eletronicamente por meio do sistema em que foi realizada a disputa, indicado no item 2.2.
- 14.17.** O recurso será conhecido pelo pregoeiro, se for tempestivo, se estiver fundamentado conforme as razões manifestadas no final da sessão pública, se estiver de acordo com as condições deste Edital e se atender as demais condições para a sua admissibilidade.
- 14.18.** O acolhimento de recurso implicará invalidação apenas dos atos insuscetíveis de aproveitamento.
- 14.19.** Os arquivos eletrônicos com textos das razões e contrarrazões serão encaminhados eletronicamente por meio do sistema em que foi realizada a disputa, indicado no item 2.2.
- 14.20.** O recurso terá efeito suspensivo.
- 14.21.** Na contagem dos prazos estabelecidos neste Edital, excluir-se-á o dia de início e se incluirá o do vencimento.



14.22. Os prazos previstos neste Edital iniciam e expiram exclusivamente em dia de expediente na Defensoria Pública do RS.

15. DA ADJUDICAÇÃO E HOMOLOGAÇÃO

15.1. O objeto da licitação será adjudicado ao licitante declarado vencedor, por ato do pregoeiro, caso não haja interposição de recurso, ou pela autoridade competente, após a regular decisão dos recursos apresentados.

15.2. Após a fase recursal, constatada a regularidade dos atos praticados, a autoridade competente homologará o procedimento licitatório.

16. DA AUTORIZAÇÃO DE FORNECIMENTO

16.1. O adjudicatário terá o prazo de 5 (cinco) dias úteis, após formalmente convocado, para assinar ou dar por recebido na Autorização de Fornecimento – AF.

16.2. Alternativamente à convocação para comparecer perante a Defensoria para a assinatura da Autorização de Fornecimento – AF, a Administração poderá encaminhá-la:

16.2.1. Para assinatura, mediante correspondência postal com aviso de recebimento (AR) para que seja assinado no prazo de 5 (cinco) dias, a contar da data de seu recebimento;

16.2.2. Para recebimento, através de meio eletrônico que também deverá ser dado por recebido no prazo de 5 (cinco) dias a contar do seu envio.

16.2.2.1. No caso da Contratada não retornar com a confirmação de recebimento, o prazo será iniciado com a confirmação de leitura da mensagem eletrônica.

16.3. O prazo previsto no item 16.1 poderá ser prorrogado, por igual período, por solicitação justificada do adjudicatário e aceita pela Administração.

16.4. Previamente à contratação, será realizada consulta ao Cadastro de Fornecedores Impedidos de Licitar e Contratar com a Administração Pública Estadual – CFIL/RS e ao Cadastro Informativo – CADIN/RS, pela Contratante, para identificar possível impedimento relativo ao licitante vencedor, cujo comprovante será anexado ao processo.

16.5. Se o adjudicatário, no ato do recebimento da AF, não comprovar que mantém as mesmas condições de habilitação, ou quando, injustificadamente, recusar-se a recebê-la, poderá ser convocado outro licitante, desde que respeitada a ordem de classificação, para, após a verificação da aceitabilidade da proposta, negociação e comprovados os requisitos de habilitação, celebrar a contratação, sem prejuízo das sanções previstas neste Edital e das demais cominações legais.

17. DA ENTREGA DO OBJETO

17.1. O objeto será entregue conforme estabelecido no **Anexo II – TERMO DE REFERÊNCIA.**

18. DO RECEBIMENTO DO OBJETO

18.1. O objeto será recebido conforme estabelecido no **Anexo II – TERMO DE REFERÊNCIA.**



DEFENSORIA PÚBLICA
ESTADO DO RIO GRANDE DO SUL

19. DO PAGAMENTO

19.1. Em atendimento a Instrução Normativa nº 01/2015 do Tesouro do Estado, para empresas que ainda não possuem conta bancária cadastrada junto ao Portal de Finanças Públicas do Estado, deverá ser enviado comprovante de dados bancários para pagamento, podendo ser cópia de folha cheque, cópia do cabeçalho do extrato bancário ou cópia do cartão da conta.

19.2. O pagamento deverá ser efetuado mediante a apresentação de Nota Fiscal ou da Fatura pela Contratada, que deverá conter o detalhamento do fornecimento realizado, no prazo de até 30 (trinta) dias, na Unidade de Finanças e Tesouraria, situada na Rua Sete de Setembro, nº 666 – 6º andar, em Porto Alegre/RS, CEP 90010-190, nesta Capital, contados do recebimento da Nota Fiscal.

19.3. A Contratada não poderá protocolizar a Nota Fiscal ou Nota Fiscal Fatura antes do recebimento definitivo do objeto por parte do Contratante.

19.4. Para os fornecimentos beneficiados por isenção de ICMS com fundamento no inciso CXX, art. 9º do Decreto Estadual nº 37.699, de 26 de agosto de 1997, deverá ser feita a indicação do valor do desconto e do respectivo número do empenho no documento fiscal, conforme nota 03 do mesmo inciso.

19.5. O documento fiscal deverá ser do estabelecimento que apresentou a proposta vencedora da licitação e, nos casos em que a emissão for de outro estabelecimento da empresa, o documento deverá vir acompanhado das certidões negativas relativas à regularidade fiscal.

19.6. Quando o documento for de outro estabelecimento localizado fora do Estado, será exigida também certidão negativa relativa à Regularidade Fiscal junto à Fazenda Estadual do Rio Grande do Sul independente da localização da sede ou filial do licitante vencedor.

19.7. Na fase da liquidação da despesa, deverá ser efetuada consulta ao CADIN/RS para fins de comprovação do cumprimento da relação contratual estabelecida nos termos do disposto no artigo 55, inciso XIII, da Lei Federal nº 8.666/1993.

19.8. Constatando-se situação de irregularidade da Contratada junto ao CADIN/RS, será providenciada sua advertência, por escrito, para que, no prazo de 15 (quinze) dias, regularize sua situação ou, no mesmo prazo, apresente sua defesa.

19.9. Persistindo a irregularidade, a Contratante poderá adotar as medidas necessárias à rescisão contratual nos autos do processo administrativo correspondente, assegurada à Contratada a ampla defesa.

19.10. A Contratante poderá reter do valor da fatura da Contratada a importância devida, até a regularização de suas obrigações contratuais.

20. DO REAJUSTE

20.1. Não haverá reajuste para a presente contratação.



DEFENSORIA PÚBLICA
ESTADO DO RIO GRANDE DO SUL

21. DA FONTE DE RECURSOS

21.1. As despesas decorrentes do contrato objeto desta licitação correrão por conta de recurso orçamentário previsto no **Anexo I – FOLHA DE DADOS (CGL 21.1)**.

22. DAS OBRIGAÇÕES DO ADJUDICATÁRIO

22.1. O adjudicatário obriga-se a manter situação regular junto ao Cadastro Informativo – CADIN/RS, conforme disposto na Lei nº 10.697/1996.

22.2. Se a Administração Pública relevar o descumprimento, no todo ou em parte, de quaisquer obrigações do adjudicatário, tal fato não poderá liberar, desonerar ou de qualquer modo afetar ou prejudicar essas mesmas obrigações, as quais permanecerão inalteradas como se nenhuma omissão ou tolerância houvesse ocorrido.

22.3. O adjudicatário deverá também atender às obrigações estabelecidas no **Anexo II – TERMO DE REFERÊNCIA**.

23. DA GARANTIA DE EXECUÇÃO

23.1. A garantia, se exigida, poderá ser solicitada conforme disposto no **Anexo I – FOLHA DE DADOS (CGL 23.1)**.

24. DAS SANÇÕES ADMINISTRATIVAS

24.1. O licitante será sancionado com o impedimento de licitar e contratar com o **Estado do Rio Grande do Sul** e será descredenciado do cadastro de fornecedores, pelo prazo de até 5 (cinco) anos, sem prejuízo de multa, e demais cominações legais, nos seguintes casos:

24.1.1. Convocado dentro do prazo de validade da sua proposta, não celebrar o contrato;

24.1.2. Deixar de entregar a documentação exigida no certame;

24.1.3. Apresentar documentação falsa;

24.1.4. Não mantiver a proposta;

24.1.5. Cometer fraude fiscal;

24.1.6. Comportar-se de modo inidôneo.

24.1.6.1. Serão reputados como inidôneos atos como os descritos nos arts. 90, 93, 94, 95 e 97, parágrafo único, da Lei Federal nº 8.666/1993.

24.2. A aplicação de sanções não exime o licitante da obrigação de reparar os danos, perdas ou prejuízos que sua conduta venha a causar à Administração.

24.3. O licitante/adjudicatário que cometer qualquer das infrações discriminadas nos item 24.1 ficará sujeito, sem prejuízo da responsabilidade civil e criminal, às seguintes sanções:

24.3.1. Multa de até 10% sobre o valor da sua proposta inicial;

24.3.2. Impedimento de licitar e de contratar com o Estado do Rio Grande do Sul e descredenciamento no cadastro de fornecedores, pelo prazo de até cinco anos.

24.4. A penalidade de multa pode ser aplicada cumulativamente com a sanção de impedimento de licitar e de contratar.



24.5. A aplicação de qualquer das penalidades previstas realizar-se-á em processo administrativo que assegurará o contraditório e a ampla defesa ao licitante/adjudicatário, observando-se o procedimento previsto na Lei nº 8.666/1993.

24.6. A autoridade competente, na aplicação das sanções, levará em consideração a gravidade da conduta do infrator, o caráter educativo da pena, bem como o dano causado à Administração, observado o princípio da proporcionalidade.

24.7. As sanções previstas neste item do presente edital não elidem a aplicação das penalidades estabelecidas no art. 30 da Lei Federal nº 12.846/2013.

25. DAS SANÇÕES E MULTAS NA EXECUÇÃO DO OBJETO

25.1. Sem prejuízo da faculdade de rescisão contratual, o contratante poderá aplicar sanções de natureza moratória e compensatória à Contratada, diante do não cumprimento das cláusulas contratuais.

25.2. Aquele que, apresentar documentação falsa, ensejar o retardamento da execução de seu objeto, falhar ou fraudar na execução do contrato, comportar-se de modo inidôneo, fizer declaração falsa ou cometer fraude fiscal, garantido o direito à ampla defesa, ficará impedido de licitar e de contratar com o Estado do Rio Grande do Sul, e será descredenciado do cadastro de fornecedores do Estado, pelo prazo de até 5 (cinco) anos, sem prejuízo das multas previstas em edital e no contrato e das demais cominações legais, nos termos da Lei Estadual nº 13.191/09 e da Resolução DPGE nº 21/2020.

25.3. O licitante/adjudicatário que cometer quaisquer das infrações discriminadas no item 25.2. ficará sujeito, sem prejuízo da responsabilidade civil e criminal, a sanção de multa, nos seguintes termos:

25.4. Compensatória de até 10% sobre o valor atualizado do contrato nos casos de inexecução, execução imperfeita ou em desacordo com as especificações e negligência na execução do objeto contratado, e nos casos de descumprimento de cláusula contratual ou norma de legislação pertinente;

25.5. Moratória de até 0,5% por dia de atraso injustificado sobre o valor atualizado da contratação, até o limite de 20 (vinte) dias.

25.6. As multas moratórias e compensatórias previstas nos itens acima são independentes entre si, podendo ser aplicadas isoladas ou cumulativamente.

25.7. A multa dobrará a cada caso de reincidência, até o limite de 30% (trinta por cento), sem prejuízo da cobrança de perdas e danos que venham a ser causados ao interesse público e da possibilidade da rescisão contratual.

25.8. O valor decorrente das sanções aplicadas à Contratada poderá ser descontado da fatura total devida pela Contratante.

25.9. Nenhum pagamento será efetuado à Contratada enquanto pendente de liquidação qualquer obrigação financeira que lhe for imposta em virtude de penalidade ou inadimplência contratual.

25.10. A aplicação de sanções não exime a Contratada da obrigação de reparar danos, perdas ou prejuízos que a sua conduta venha a causar à Defensoria.



DEFENSORIA PÚBLICA
ESTADO DO RIO GRANDE DO SUL

25.11. As multas deverão ser recolhidas, através de guia de arrecadação, Código 628 (FADEP), conforme disposto no Decreto Estadual nº 46.566/09, no prazo de 30 (trinta) dias a contar da intimação da Contratada, podendo a Contratante descontá-la na sua totalidade, da fatura ou do saldo remanescente relativo à avença.

26. DAS DISPOSIÇÕES FINAIS

26.1. As atas serão geradas eletronicamente após o encerramento da sessão pública pelo pregoeiro.

26.1.1. Nas atas da sessão pública, deverão constar os registros dos licitantes participantes, das propostas apresentadas, da análise da documentação de habilitação, das manifestações de intenção de interposição de recursos, se for o caso, do respectivo julgamento dos recursos, e do vencedor da licitação.

26.1.2. Os demais atos licitatórios serão registrados nos autos do processo da licitação.

26.2. O licitante deverá examinar detidamente as disposições contidas neste Edital, pois a simples apresentação da proposta o vincula de modo incondicional ao competitivo.

26.3. A falsidade de qualquer documento ou a inverdade das informações nele contidas implicará a imediata desclassificação do licitante que o tiver apresentado, sem prejuízo das demais sanções cabíveis.

26.4. No julgamento da habilitação e das propostas, o pregoeiro poderá sanar erros ou falhas que não alterem a substância das propostas, dos documentos e sua validade jurídica, mediante despacho fundamentado, registrado em ata e acessível a todos, atribuindo-lhes validade e eficácia para fins de habilitação e classificação.

26.5. Quaisquer informações, com relação a este Edital, poderão ser obtidas exclusivamente por meio eletrônico, via *internet*, no *e-mail* informado no item 2.1.

26.6. Todas as informações, atas e relatórios pertinentes à presente licitação serão disponibilizados no site referido no item 2.2.

26.7. A Contratada deverá conceder livre acesso aos seus documentos e registros contábeis, referentes ao objeto da licitação, para os servidores da Defensoria Pública do Estado do RS e dos órgãos de controle interno e externo.

26.8. A homologação do resultado desta licitação não implicará direito à contratação.

26.9. O presente Edital, bem como a proposta vencedora, farão parte integrante do instrumento de contrato, como se nele estivessem transcritos.

26.10. É facultado ao pregoeiro ou à autoridade superior convocar os licitantes para quaisquer esclarecimentos necessários ao entendimento de suas propostas.

26.11. Aplicam-se aos casos omissos as disposições constantes na Lei Federal nº 8.666/1993.

26.12. Em caso de divergência entre as disposições deste Edital ou demais peças que compõem o processo, prevalecerá as deste Edital.

26.13. Fica eleito o foro da Comarca de Porto Alegre, para dirimir quaisquer dúvidas ou questões relacionadas a este Edital ou ao contrato vinculado a esta licitação.

26.14. Integram este Edital, ainda, para todos os fins e efeitos, os seguintes anexos:



DEFENSORIA PÚBLICA
ESTADO DO RIO GRANDE DO SUL

ANEXO I – FOLHA DE DADOS

ANEXO II – TERMO DE REFERÊNCIA

ANEXO III – AUTORIZAÇÃO DE FORNECIMENTO – AF

ANEXO IV – MODELO DE PROPOSTA COMERCIAL

Porto Alegre, 16 de março de 2021.

Autoridade Competente



DEFENSORIA PÚBLICA
ESTADO DO RIO GRANDE DO SUL

ANEXO I – FOLHA DE DADOS

Cláusula das Condições Gerais de Licitação (CGL)	Complemento ou Modificação
CGL 1.1.	Fornecimento e instalação de Persianas para uso nos escritórios e ambientes institucionais das Defensorias Públicas Regionais de Alegrete, Iraí, Nova Prata, Prédio IPERGS 4º PAV-Ala Norte e Ala Sul, Prédio Sede 11º Pavimento, Santa Cruz do Sul, Santo Ângelo, São Sepé, Torres, visando a adequar as condições de trabalho dos Defensores Públicos e Servidores Públicos da instituição.
CGL 3.1.	Data: 29.03.2021 Horário de abertura das propostas: 10:00 Horário do início da disputa: 14:00
CGL 4.1.1.	Participação exclusiva de microempresas e empresas de pequeno porte.
CGL 4.2.8.	Será permitida a participação de Cooperativas. Para fins de habilitação, as Cooperativas de Trabalho deverão apresentar os seguintes documentos, em conjunto com aqueles previstos no item 13 deste Edital, no que couber: a) Relação dos cooperados que atendem aos requisitos técnicos exigidos para a contratação e que executarão o contrato, com as respectivas atas de inscrição e a comprovação de que estão domiciliados na localidade da sede da cooperativa, respeitado o disposto nos arts. 4º, inciso XI, 21, inciso I e 42, §§ 2º a 6º da Lei nº 5.764/1971; b) Declaração de regularidade de situação do contribuinte individual – DRSCI, de cada um dos cooperados relacionados; c) Comprovação do capital social proporcional ao número de cooperados necessários à prestação do serviço; d) Registro previsto no art. 107 da Lei nº 5.764/1971; e) Comprovação de integração das respectivas quotas-partes por parte dos cooperados que executarão o contrato; e f) Documentos para a comprovação da regularidade jurídica da cooperativa: I - ata de fundação; II - estatuto social com a ata da assembleia que o aprovou;





DEFENSORIA PÚBLICA
ESTADO DO RIO GRANDE DO SUL

	<p>III - regimento dos fundos instituídos pelos cooperados, com a ata da assembleia que os aprovou;</p> <p>IV - editais de convocação das três últimas assembleias gerais extraordinárias;</p> <p>V - três registros de presença dos cooperados que executarão o contrato em assembleias gerais ou nas reuniões seccionais; e</p> <p>VI - ata da sessão que os cooperados autorizaram a cooperativa a contratar o objeto da licitação;</p> <p>g) A última auditoria contábil-financeira da cooperativa, conforme dispõe o art. 112 da Lei nº 5.764/1971, ou uma declaração, sob as penas da lei, de que tal auditoria não foi exigida pelo órgão fiscalizador.</p>
CGL 7.4.	Preço unitário e preço global.
CGL 7.13.	Não será permitida a subcontratação.
CGL 10.11.	Intervalo percentual mínimo entre lances: 0,01%
CGL 12.1.1.	Não aplicável.
CGL 12.6.2.	Critério estabelecido no art. 43, inc. IV da Lei nº 8.666/1993 e art. 4º, inc. XI, da Lei nº 10.520/2002
CGL 12.10.	Não aplicável.
CGL 13.4.1.	Será exigida a apresentação de atestado de capacidade técnica.
CGL 13.7.1.	Não aplicável.
CGL 21.1.	Unidade Orçamentária: 30.01 Instrumento de Programação: 6391 Natureza da Despesa: 3.3.90.30.3032 Recurso: 0011
CGL 23.1.	Não será solicitada garantia de execução.



DEFENSORIA PÚBLICA
ESTADO DO RIO GRANDE DO SUL

ANEXO II – TERMO DE REFERÊNCIA

1. DO OBJETO

O presente Termo de Referência tem por objeto o fornecimento e instalação de Persianas para uso nos escritórios e ambientes institucionais das Defensorias Públicas Regionais de Alegrete, Iraí, Nova Prata, Prédio IPERGS 4º PAV_ Ala Norte e Ala Sul, Prédio Sede 11º Pavimento, Santa Cruz do Sul, Santo Ângelo, São Sepé, Torres, visando a adequar as condições de trabalho dos Defensores Públicos e Servidores Públicos da instituição.

2. DA JUSTIFICATIVA

As persianas serão utilizadas para proporcionar melhores condições físicas aos ambientes de trabalho interno e atendimento das edificações da Defensoria Pública, minimizando os desconfortos ópticos e térmicos provocados pela incidência dos raios solares, bem como contribuindo para a conservação do mobiliário, além de promover a padronização e valorização dos atuais e novos ambientes de trabalho.

3. DAS CARACTERÍSTICAS DO OBJETO E QUANTIDADES

3.1 Os lotes, quantitativos e especificações do serviço no presente termo de referência são os elencados abaixo:

3.1.1. Descrição do Objeto para os LOTES 1 AO 6 (Poliéster):

Persiana vertical composta por tecido poliéster antichamas e antimofa, na cor creme, lâminas de 9 cm de largura. Trilhos em alumínio galvanizado com pintura epóxi branca, carrinhos transportadores em polipropileno, pinos em silicone, comando em correntes em aço inoxidável, envelopes em polipropileno com correntes em aço inoxidável em ambos os lados.

3.1.2. Descrição do Objeto para os LOTES 7 ao 9 (Poliéster com blackout):

Persiana vertical composta por tecido poliéster antichamas e antimofa na face interna na cor creme e acabamento blackout na face externa, lâminas de 9 cm de largura. Trilhos em alumínio galvanizado com pintura epóxi branca, carrinhos transportadores em polipropileno, pinos em silicone, comando em correntes em aço inoxidável, envelopes em polipropileno com correntes em aço inoxidável em ambos os lados.





3.1.3. Descrição do Objeto para os LOTE 10 (PVC vertical):

Fornecer e instalar persiana vertical de PVC, na cor bege texturizado (referência Urbana Cloud da marca Persol ou similar), lâminas de 9 cm de largura. Trilhos em alumínio galvanizado com pintura epóxi branca, carrinhos transportadores em polipropileno, pinos em silicone, comando em correntes em aço inoxidável, envelopes em polipropileno com correntes em aço inoxidável em ambos os lados.

3.1.4. Descrição do Objeto para os LOTE 11 e 12 (PVC horizontal):

Fornecer e instalar persiana horizontal PVC com lâminas 50mm na cor marfim. Acionamento por sistema de correntes e manivela, travamento de regulação de altura, perfil rígido metálico de cor branca, como acabamento da borda inferior. Suportes metálicos.

3.2. Planilha Descritiva:

LOTE	ITEM	OBJETO	UNID	QUANT	LOCAL	ANEXO
1	1	Fornecimento e instalação de persiana vertical.	m ²	19	Alegrete	A
2	1	Fornecimento e instalação de persiana vertical.	m ²	8	Nova Prata	B
3	1	Fornecimento e instalação de persiana vertical.	m ²	28	Santo Ângelo	C
4	1	Fornecimento e instalação de persiana vertical.	m ²	16	São Sepé	D
5	1	Fornecimento e instalação de persiana vertical.	m ²	58	Santa Cruz do Sul	E
6	1	Fornecimento e instalação de persiana vertical.	m ²	13	IPERGS (Porto Alegre)	F
7	1	Fornecimento e instalação de persiana vertical. (blackout)	m ²	14	Iraí	G



DEFENSORIA PÚBLICA
ESTADO DO RIO GRANDE DO SUL

8	1	Fornecimento e instalação de persiana vertical. (blackout)	m ²	42	Santo Ângelo	H
9	1	Fornecimento e instalação de persiana vertical.(blackout)	m ²	2	Torres	I
10	1	Fornecimento e instalação de persiana vertical. (PVC)	m ²	116	Prédio sede - 11º pavimento (Porto Alegre)	J
11	1	Fornecimento e instalação de persiana horizontal. (PVC)	m ²	11	IPERGS ala norte e sul 4º pavimento	K
12	1	Fornecimento e instalação de persiana horizontal. (PVC)	m ²	6	Santo Ângelo	L

3.4 Os materiais e equipamentos a serem utilizados na execução dos serviços atenderão às prescrições das Normas Técnicas da ABNT –NBR 14251:1998 e NBR 14232:2012.

NOTA:

Cada unidade de persiana inclui todos os componentes, acessórios, peças e acabamentos necessários ao seu adequado e completo funcionamento, mesmo que não expressamente descritas na especificação técnica. Todo o serviço de transporte até o local de destino, montagem e regulagem estão inclusos no fornecimento do item.

4. DO LOCAL, PRAZO E HORÁRIO

4.1 O licitante vencedor de cada lote deverá realizar o serviço, junto à Defensoria Pública Regional respectiva em diferentes Municípios do Estado:

a) **Lote 1:** Defensoria Pública Regional de Alegrete, rua Visconde de Tamandaré, nº 271, centro, no município de Alegrete /RS;

b) **Lote 2:** Defensoria Pública Regional de Nova Prata, rua Henrique Lenzi, nº 427 bairro centro, no município de Nova Prata/RS;



DEFENSORIA PÚBLICA
ESTADO DO RIO GRANDE DO SUL

- c) **Lote 3:** Defensoria Pública Regional de Santo Ângelo, Avenida Venâncio Aires, nº 1222, bairro São Carlos, no município de Santo Ângelo /RS;
- d) **Lote 4:** Defensoria Pública Regional de São Sepé, rua Percival Brenner nº 1766, loja 02, bairro centro, no município de São Sepé/RS;
- e) **Lote 5:** Defensoria Pública Regional de Santa Cruz do Sul, rua Fernando Abott nº 664, salas 01 e 02, bairro centro, no município de Santa Cruz do Sul/RS;
- f) **Lote 6:** IPERGS, Avenida Borges de Medeiros, nº 1945, no 4º andar ala sul, bairro Praia de Belas, no município de Porto Alegre/RS.
- g) **Lote 7:** Defensoria Pública Regional de Iraí, rua Dr. Pereira Filho, nº 233, no 2º andar, sala 204, no município de Iraí/RS;
- h) **Lote 8:** Defensoria Pública Regional de Santo Ângelo, Avenida Venâncio Aires, nº 1222, bairro São Carlos, no município de Santo Ângelo /RS;
- i) **Lote 9:** Defensoria Pública Regional de Torres, Avenida Capaverde, nº 82, sala nº 01, pavimento Térreo, bairro centro, no município de Torres/RS;
- j) **Lote 10:** Prédio sede da Defensoria Pública do Estado do Rio Grande do Sul, rua Sete de Setembro, nº 666, no 11º andar, centro Histórico, no município de Porto Alegre/RS;
- k) **Lote 11:** IPERGS, Avenida Borges de Medeiros, nº 1945, no 4º andar ala sul, bairro Praia de Belas, no município de Porto Alegre/RS.
- l) **Lote 12:** Defensoria Pública Regional de Santo Ângelo, Avenida Venâncio Aires, nº 1222, bairro São Carlos, no município de Santo Ângelo /RS;

4.2. Entregue a Autorização de Fornecimento de Material ao licitante vencedor, inicia-se imediatamente a contagem do prazo previsto no subitem 4.2.1, para fornecimento do objeto desta licitação.

4.2.1. O início do fornecimento do objeto deve ocorrer em até 10 dias, contados do recebimento da Autorização de Fornecimento.

4.2.2. O Fornecimento do objeto, a contar de seu início, deverá ser concluído em no máximo 30 dias.



4.2.3. Quaisquer procedimentos deverão ser agendados com no mínimo 48 horas de antecedência, por interferirem em áreas de trabalho atualmente em funcionamento e também em áreas de atendimento ao público.

5. RECEBIMENTO

5.1 O objeto será recebido pela Defensoria nos termos de Recebimento Provisório e Recebimento Definitivo contidos na Lei 8.666/93.

5.2 Antes do fornecimento do objeto, deverão ser apresentadas a (s) amostra (s) do (s) produtos (s) ofertados pelo vencedor conforme especificado no item 9 deste Termo de Referência, quando aplicável, a fim de verificar o atendimento à especificação técnica, requisitos estéticos e de qualidade.

5.3 O prazo de recebimento provisório será imediato após o término efetivo da montagem do objeto (nos locais e configurações indicados no projeto) e constatação do atendimento dos requisitos técnicos deste Termo de Referência.

5.4 O prazo de recebimento definitivo será de até 30 dias após o recebimento provisório.

6 DA FISCALIZAÇÃO

6.1 A presente contratação terá como fiscalização a DEAM - Diretoria de Engenharia, Arquitetura e Manutenção Predial da DPE sendo o fiscal titular o Coord. João Luiz de Andrade Salles, responsável pelo recebimento do objeto contratado, assim como fiscal suplente, téc. Maiquel Henrique Saffier, a serem designados pela Administração.

7 DA CAPACIDADE TÉCNICA

7.1 A Contratada deverá apresentar Atestado de Capacidade Técnica expedido por pessoa jurídica de Direito Público ou Privado, no número mínimo de 01 (um), em nome do licitante, o qual deve ser pertinente e compatível em características e quantidades com o objeto da licitação.

8 DAS CONDIÇÕES E PRAZOS DE PAGAMENTO

8.1 O pagamento será feito contra Nota de Empenho, no prazo de até 30 (trinta) dias, mediante a apresentação da Nota Fiscal/Fatura na Diretoria de Finanças e Contratos,



situado na Rua Sete de Setembro, n° 666 - 6° andar, nesta Capital, contados do recebimento da Nota Fiscal.

8.2 Os preços são considerados completos, e abrangem todos os tributos (impostos, taxas, emolumentos contribuições fiscais, etc.), eventual fornecimento de mão de obra especializada, montagem dos itens, leis sociais, seguros, administração, lucros, equipamentos e ferramental, transporte de material e de pessoal e qualquer despesa acessória e/ou necessária aqui não especificada.

9 DAS AMOSTRAS

9.1 O vencedor da etapa de lances no processo licitatório deverá, sob pena de desclassificação e sem ônus para a Defensoria, apresentar obrigatoriamente amostra do produto. Essa amostra poderá ser dispensada, caso já tenha sido apresentada anteriormente e analisada pela Diretoria de Engenharia, Arquitetura e Manutenção Predial.

9.1.1 Amostra dos produtos, compostas por um módulo de cada tipo de persiana, para conferência das especificações e qualidade, no prazo máximo de 07 (sete) dias úteis contados da solicitação do Pregoeiro. A análise pela equipe da Defensoria será realizada em até 02 dias corridos a partir da entrega, e formalizada perante emissão de Parecer Técnico. Caso o material da amostra não seja o mesmo do produto que será entregue, será obrigatória a apresentação de amostra do tecido/ material acompanhada do catálogo/ especificações oficiais do fabricante.

9.2 As amostras e informações apresentados deverão ser remetidas à Diretoria de Engenharia, Arquitetura e Manutenção Predial da DPE, localizada no Prédio-Sede da instituição.

9.3 Os itens apresentados como amostras poderão ser abertos, manuseados, receber cortes, secções, vincos ou movimentos nas peças, sendo devolvidos à licitante no estado em que se encontrarem ao final do recebimento definitivo do quantitativo total dos objetos.



9.4 Quaisquer custos de remessa de amostra para a aprovação e material confeccionado correrão por conta da licitante arrematante.

10 DA GARANTIA

10.1 Os materiais especificados no presente Termo de Referência deverão possuir prazo de garantia mínima de 01 (um) ano contra defeitos de fabricação, reposição de peças e fabricação dos mecanismos e componentes, contados a partir do recebimento definitivo do mobiliário. A garantia solicitada contará do termino da garantia legal, que por seu turno se inicia do recebimento definitivo do objeto.

10.2 Caso seja verificado defeito de fabricação ou danos decorrentes do transporte ou da estocagem anterior à entrega na Defensoria Pública, os materiais deverão ser substituídos em no máximo 10 (dez) dias úteis, contados a partir da comunicação do fato à contratada, sem ônus à Contratante.

10.3 A garantia aqui requerida não terá prejuízo a eventuais garantias adicionais fornecidas pela Contratada ou àquelas referenciadas pelo Código de Defesa do Consumidor.

10.4 A responsabilidade pela montagem das persianas é da Licitante arrematante, não cabendo à Contratante qualquer ônus por incorreções na montagem Contratada.

11 DA OBRIGAÇÃO DA CONTRATADA

11.1 Fornecer produtos compostos por materiais novos, de primeiro uso, no prazo fixado neste Termo de Referência, após aprovação pela Administração da Contratante, que a si reserva o direito de rejeitá-lo, caso não satisfaçam os padrões especificados;

11.2 Fornecer os produtos com garantia, observados os prazos mínimos estabelecidos neste Termo, contados do recebimento definitivo do (s) equipamento (s); na localidade de entrega dos mesmos;



- 11.3 Manter, durante o período de fornecimento, todas as condições de habilitação e qualificação exigidas no edital;
- 11.4 Realizar vistoria para sanar e/ou confirmar quaisquer dúvidas quanto ao local de execução, tipo e sistema de instalação, assim como as respectivas metragens antes da apresentação da proposta, bastando para isso agendar junto as Defensorias Regionais, nos respectivos municípios relacionados, conforme Item 4 do presente Termo de Referência. As licitantes não poderão alegar o desconhecimento das condições, metragens e grau de dificuldade existente como justificativa para se eximirem das obrigações assumidas ou em favor de eventuais pretensões de acréscimos de preços em decorrência da execução do objeto deste Pregão. As dimensões e demais condicionantes de instalação deverão ser confirmados in loco antes da confecção das persianas.
- 11.5 Responsabilizar-se pelos materiais, ferramentas, instrumentos e equipamentos disponibilizados para o fornecimento do objeto, não cabendo à Contratante qualquer responsabilidade por perdas decorrentes de roubo, furto ou outros fatos que possam vir a ocorrer;
- 11.6 Responsabilizar-se pelo transporte horizontal e vertical de todos os materiais, desde o local de armazenamento até o local de entrega;
- 11.7 Designar profissional qualificado, responsável pelo acompanhamento e fiscalização da montagem e entrega do objeto;
- 11.8 Recolher as embalagens e resíduos após a montagem das persianas, responsabilizando-se pela correta destinação dos materiais, através de sua reutilização ou envio para reciclagem;



11.9 Prestar informações/esclarecimentos solicitados pela contratante, bem como atender suas reclamações inerentes ao fornecimento do objeto, principalmente quanto à qualidade, providenciando a imediata correção das deficiências, falhas ou irregularidades constatadas pelo contratante.

12 DA OBRIGAÇÃO DO CONTRATANTE

- 12.1 Efetuar os pagamentos devidos, nas condições estabelecidas;
- 12.2 Disponibilizar as áreas nos locais definidos neste Termo de Referência, dando condições a Contratada instalar todas as persianas, permitindo o livre acesso dos técnicos da Contratada às dependências da Defensoria relacionadas à execução do contrato, respeitadas as normas que disciplinam a segurança do patrimônio, das pessoas e das informações;
- 12.3 Emitir Autorização de Fornecimento, ou qualquer outro documento equivalente, com todas as informações necessárias, por intermédio do representante da administração designado, e comunicar à empresa por meio de telefone ou e-mail da emissão da mesma;
- 12.4 Prestar as informações e os esclarecimentos que venham a ser solicitados pela Contratada perante a Fiscalização da DPE;
- 12.5 Controlar e documentar as ocorrências havidas; e,
- 12.6 Notificar a Contratada, sobre imperfeições, falhas ou irregularidades constatadas no fornecimento, para que sejam adotadas as medidas cabíveis.

13 CONSIDERAÇÕES FINAIS

- 13.1 O Termo de Referência e seus anexos deverão ser amplamente avaliados pelas empresas interessadas.
- 13.2 Eventuais dúvidas deverão ser apresentadas e esclarecidas ANTES da apresentação das propostas. Posteriormente, não serão aceitas alegações de desconhecimento do objeto ou de suas condicionantes.



DEFENSORIA PÚBLICA
ESTADO DO RIO GRANDE DO SUL

14 INFORMAÇÕES E ESCLARECIMENTOS

Quaisquer informações complementares e esclarecimentos relativos ao presente Termo de Referência deverão ser dirigidos à Comissão de Licitações da Defensoria, obrigatoriamente através do correio eletrônico: licitacao@defensoria.rs.gov.br.

15 ANEXOS DO TERMO DE REFERÊNCIA

15.1 Anexo A

- Planilha Persianas Alegrete
- PL Persianas Alegrete Prancha 01/02
- PL Persianas Alegrete Prancha 02/02

15.2 Anexo B

- Planilha Persianas Nova Prata
- PL Persianas Nova Prata Prancha

15.3 Anexo C

- Planilha Persianas Santo Ângelo
- PL Persianas Santo Ângelo Prancha

15.4 Anexo D

- Planilha Persianas São Sepé
- PL Persianas São Sepé Prancha 01
- PL Persianas São Sepé Prancha 02



15.5 Anexo E

- Planilha Persianas Santa Cruz do Sul
- PL Persianas Santa Cruz do Sul Prancha

15.6 Anexo F

Planilha Persianas IPERGS ALA SUL E NORTE

- PL Persianas IPERGS Prancha 01/02
- PL Persianas IPERGS Prancha 02/02

15.7 Anexo G

- Planilha Persianas Iraí
- PL Persianas Iraí Prancha

15.8 Anexo H

- Planilha Persianas Santo Ângelo
- PL Persianas Santo Ângelo Prancha

15.9 Anexo I

- Planilha Persianas Torres
- PL Persianas Torres Prancha

15.10 Anexo J

- Planilha Persianas Prédio Sede 11º Pavimento
- PL Persianas Prédio Sede 11º Pavimento Prancha

15.11 Anexo k



DEFENSORIA PÚBLICA
ESTADO DO RIO GRANDE DO SUL

- Planilha Persianas IPERGS ALA SUL E NORTE

- PL Persianas IPERGS Prancha 01/02

- PL Persianas IPERGS Prancha 02/02

15.12 Anexo L

- 01. PLANTA BAIXA_PERSIANAS HORIZONTAIS_DPR SANTO ÂNGELO_2020

-01. PLANTA BAIXA_PERSIANAS HORIZONTAIS_DPR SANTO ÂNGELO_2020

Responsável

OBRA:

DEFENSORIA REGIONAL DE ALEGRETE

ID	PERSIANAS	DIMENSÕES (L x A)			ÁREA (m ²)	POSIÇÃO ACIONADOR	LADO DE RECOLHIMENTO
01	Persiana 01	2,20	x	2,25	4,95	esquerda	esquerda
02	Persiana 02	2,15	x	1,30	2,80	direita	do centro para extremidades
03	Persiana 03	2,15	x	1,30	2,80	esquerda	do centro para extremidades
04	Persiana 04	2,70	x	1,30	3,51	esquerda	do centro para extremidades
05	Persiana 05	3,14	x	1,30	4,08	esquerda	do centro para extremidades
TOTAL:					18,13		

RESPONSÁVEL PELA ELABORAÇÃO: Técnico em Edificações Manoel Tolotti

DATA: 12/11/2020

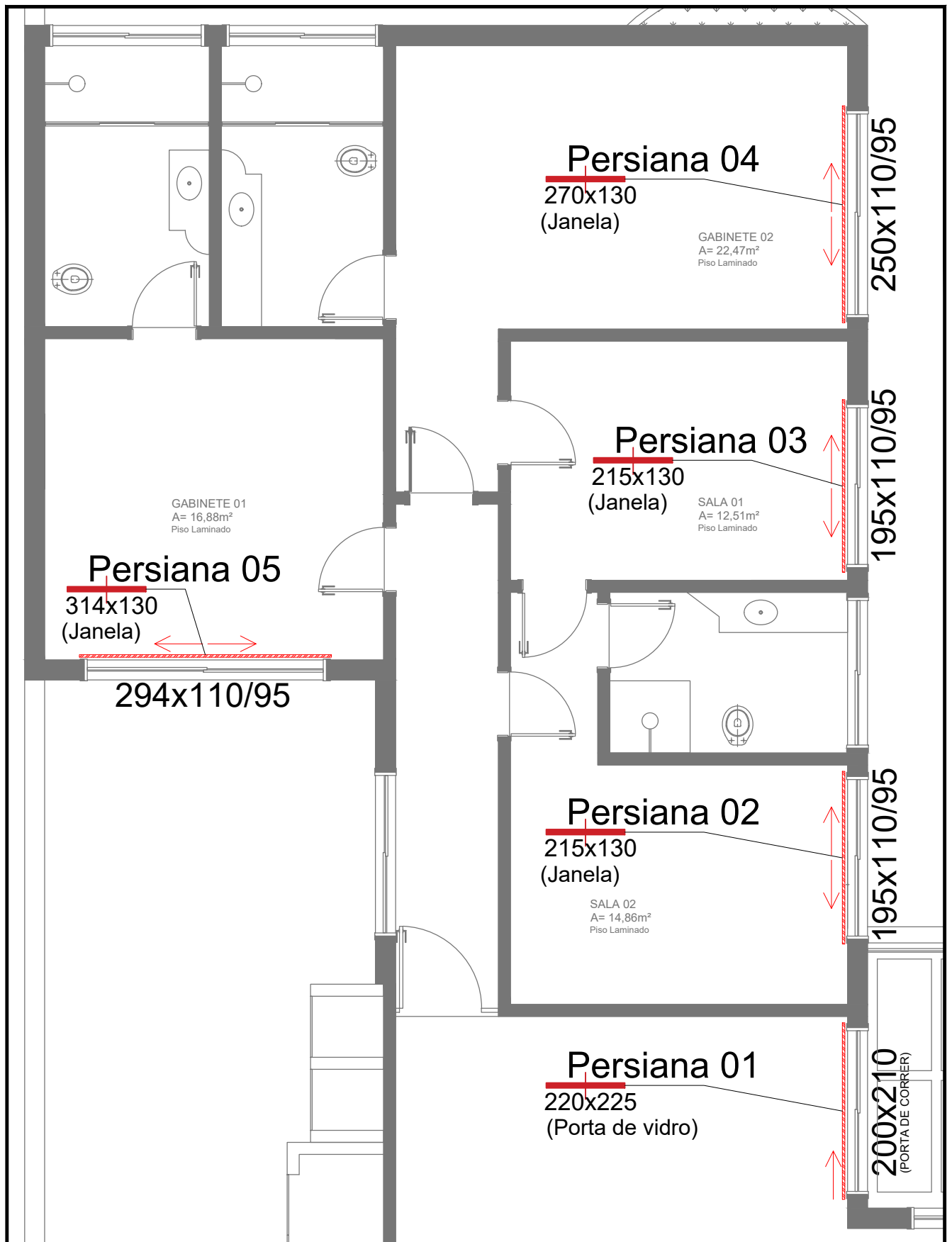

DEFENSORIA PÚBLICA
Estado do Rio Grande do Sul

DEFENSORIA PÚBLICA DO ESTADO DO RIO GRANDE DO SUL

DIRETORIA DE ENGENHARIA, ARQUITETURA E MANUTENÇÃO PREDIAL - UNIDADE DE PROJETOS
Rua 7 de Setembro, 666 - Centro - Porto Alegre/ RS - Fone: (51) 3210-8129

OBRA:

DEFENSORIA REGIONAL DE ALEGRETE
Rua Visconde de Tamandaré, 271 Centro - Alegrete/ RS

CONTEÚDO TÉCNICO DA PRANCHA:

PROJETO DE PERSIANAS

ESCALA:

S/ E - A4

PRANCHA:

01/02

ASSUNTO:

Locação de nova sede

RESPONSÁVEL PROJETO:

Técnico em Edificações Manoel Tolotti

DATA:

12/11/2020

PERSIANA 01

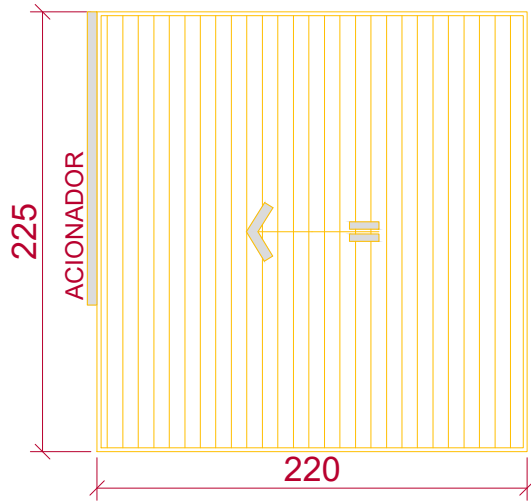

PERSIANA 02

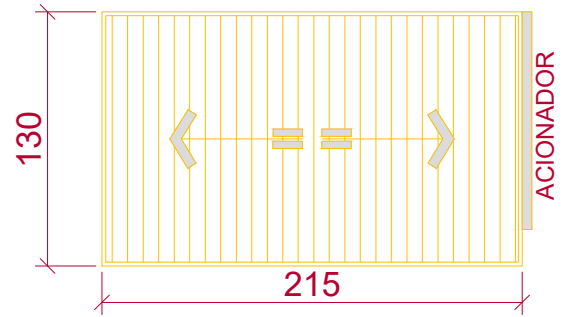

PERSIANA 03

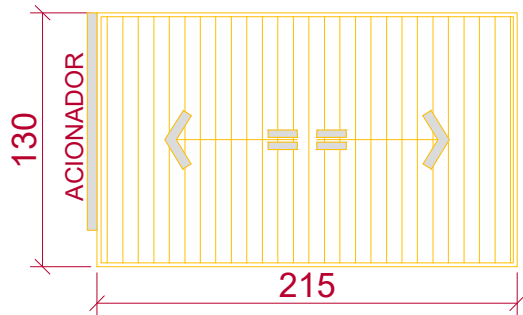

PERSIANA 04

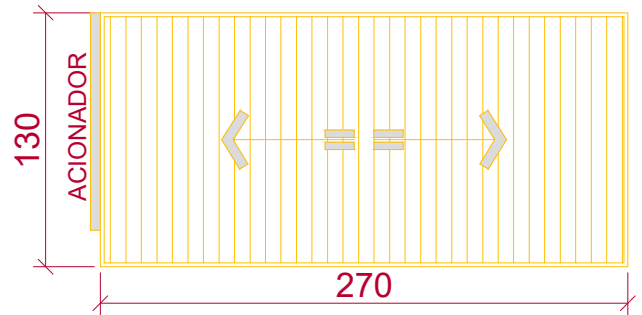

PERSIANA 05

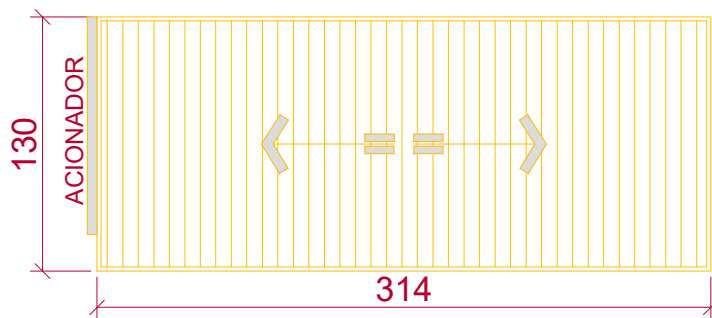

DEFENSORIA PÚBLICA
Estado do Rio Grande do Sul

DEFENSORIA PÚBLICA DO ESTADO DO RIO GRANDE DO SUL

DIRETORIA DE ENGENHARIA, ARQUITETURA E MANUTENÇÃO PREDIAL - UNIDADE DE PROJETOS
Rua 7 de Setembro, 666 - Centro - Porto Alegre/ RS - Fone: (51) 3210-8129

OBRA:
DEFENSORIA REGIONAL DE ALEGRETE
Rua Visconde de Tamandaré, 271 Centro - Alegrete/ RS

CONTEÚDO TÉCNICO DA PRANCHA:
PROJETO DE PERSIANAS

ESCALA:
S/E - A4

PRANCHA:
02/02

ASSUNTO:
Locação de nova sede

RESPONSÁVEL PROJETO:
Técnico em Edificações Manoel Tolotti

DATA:
12/11/2020

OBRA:

DEFENSORIA REGIONAL DE NOVA PRATA

ID	PERSIANAS	DIMENSÕES (L x A)			ÁREA (m ²)	POSIÇÃO ACIONADOR	LADO DE RECOLHIMENTO
01	Persiana 01	1,75	x	1,60	2,80	Esquerda	Esquerda
02	Persiana 02	1,15	x	1,75	2,01	Direita	Esquerda
03	Persiana 03	1,75	x	1,60	2,80	Esquerda	Direita
Total					7,61		

RESPONSÁVEL PELA ELABORAÇÃO: Thaise Videira

DATA: 05/11/20

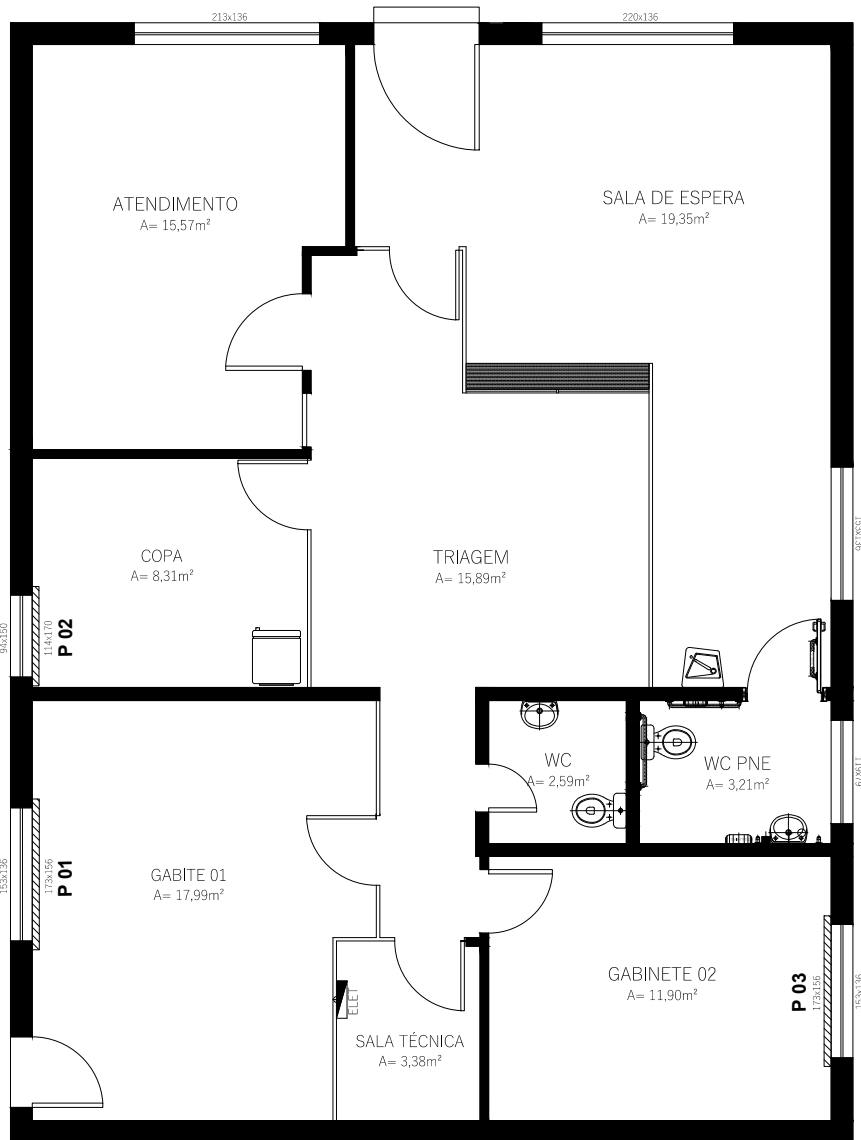

PLANTA BAIXA - TÉRREO



VISTAS



DEFENSORIA PÚBLICA DO ESTADO DO RIO GRANDE DO SUL

DIRETORIA DE ENGENHARIA, ARQUITETURA E MANUTENÇÃO PREDIAL , UNIDADE DE PROJETOS

Rua 7 de Setembro, 666 , Centro , Porto Alegre/ RS , Fone: (51) 3210 , 8129

OBRA:
DEFENSORIA REGIONAL DE NOVA PRATA

CONTEÚDO TÉCNICO DA PRANCHA:
PROJETO DE PERSIANAS

ESCALA:
S/ E , A4

PRANCHA:

ASSUNTO:
AQUISIÇÃO DE PERSIANAS

RESPONSÁVEL PROJETO:
Técnica de Edificações Thaise Videira

DATA:
05/11/2020

01/01

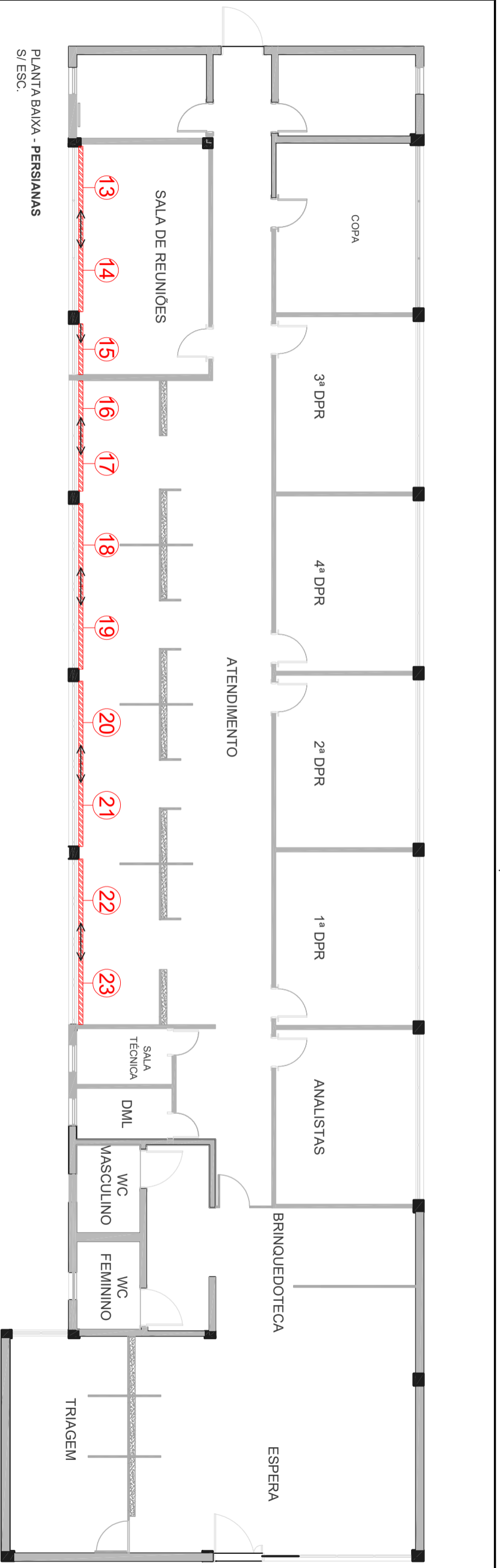

PLANILHA DE PERSIANAS SEM BLACKOUT

PERSINA	DIMENSÕES	ÁREA DA PERSIANA	ALTURA DA INSTALAÇÃO	SENTIDO DE RECOLHIMENTO	FIXAÇÃO	AMBIENTE
13	210 cm x 130 cm	2,73 m²	2,30 m	esquerda/direita	alvenaria acima da esquadria	sala de reuniões
14	210 cm x 130 cm	2,73 m²	2,30 m	direita/esquerda	alvenaria acima da esquadria	sala de reuniões
15	129 cm x 130 cm	1,68 m²	2,30 m	direita/esquerda	alvenaria acima da esquadria	sala de reuniões
16	140 cm x 130 cm	1,82 m²	2,30 m	esquerda/direita	alvenaria acima da esquadria	sala de atendimento
17	140 cm x 130 cm	1,82 m²	2,30 m	direita/esquerda	alvenaria acima da esquadria	sala de atendimento
18	211 cm x 130 cm	2,74 m²	2,30 m	esquerda/direita	alvenaria acima da esquadria	sala de atendimento
19	211 cm x 130 cm	2,74 m²	2,30 m	direita/esquerda	alvenaria acima da esquadria	sala de atendimento
20	211 cm x 130 cm	2,74 m²	2,30 m	esquerda/direita	alvenaria acima da esquadria	sala de atendimento
21	211 cm x 130 cm	2,74 m²	2,30 m	direita/esquerda	alvenaria acima da esquadria	sala de atendimento
22	211 cm x 130 cm	2,74 m²	2,30 m	esquerda/direita	alvenaria acima da esquadria	sala de atendimento
23	211 cm x 130 cm	2,74 m²	2,30 m	direita/esquerda	alvenaria acima da esquadria	sala de atendimento
ÁREA TOTAL		27,23 m²				



DEFENSORIA PÚBLICA DO ESTADO DO RIO GRANDE DO SUL
DIRETORIA DE ENGENHARIA, ARQUITETURA E MANUTENÇÃO PREDIAL - UNIDADE DE PROJETOS
Rua 7 de Setembro, 666 - Centro - Porto Alegre/RS - Fone: (51) 3210-8129

CONTEÚDO TÉCNICO DA PRANCHA:
PLANTA BAIXA E PLANILHA DESCRITIVA

OBRA:
DEFENSORIA REGIONAL DE SANTO ANGELO
Av. Venâncio Aires, 1222 - São Carlos - Santo Angelo/RS

ASSUNTO:
PROJETO DE PERSIANAS

PROJETO ELABORADO POR:
Técnico de Edificações João Igor Domelles

ESCALA:
S/ E - A3

DATA:
03/11/2020

PRANCHA:
01 / 02

PERSIANA 13

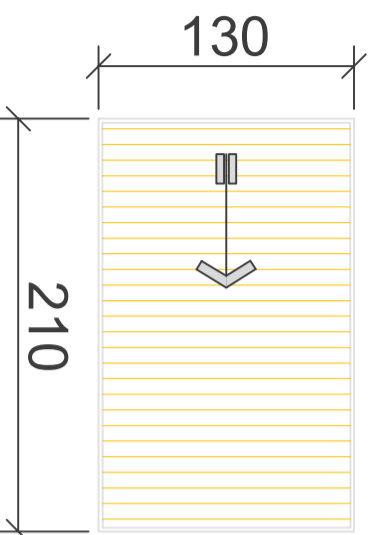

PERSIANA 14

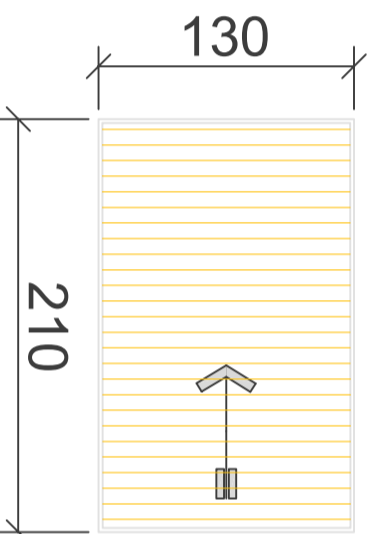

PERSIANA 15

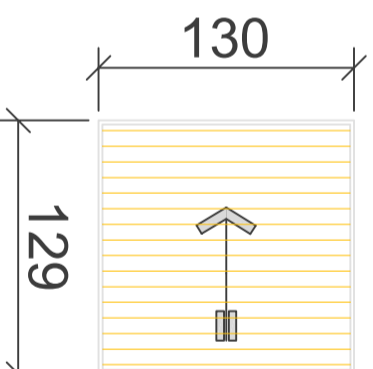

PERSIANA 16

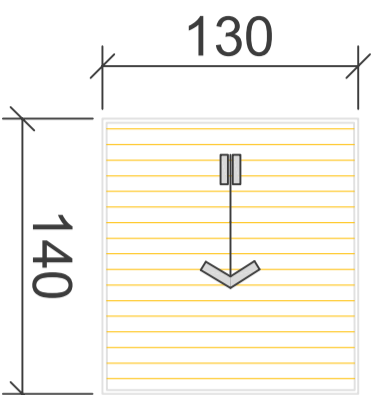

PERSIANA 17

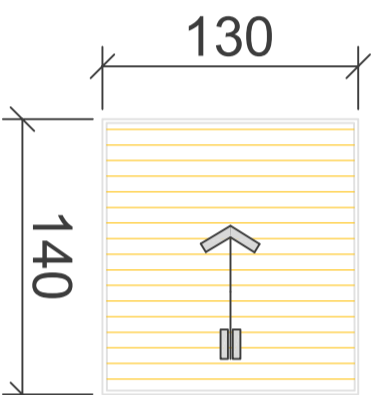

PERSIANA 18

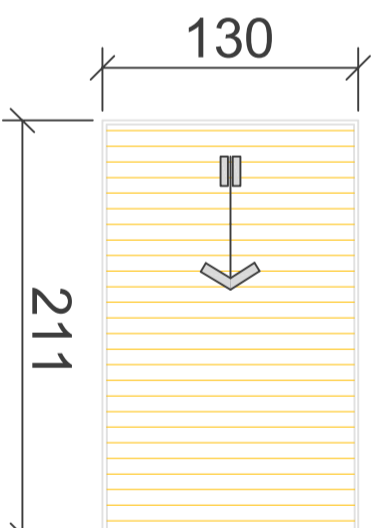

PERSIANA 19

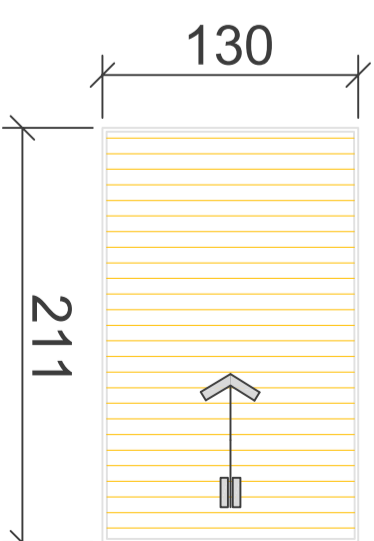

PERSIANA 20

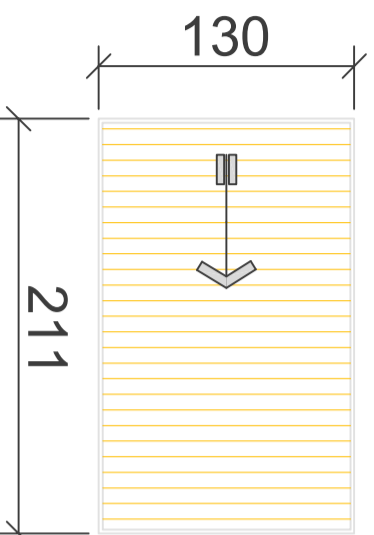

PERSIANA 21

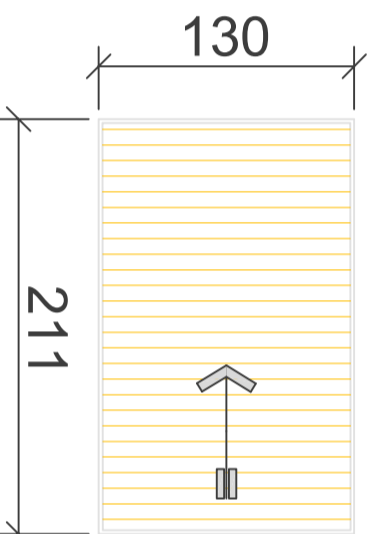

PERSIANA 22

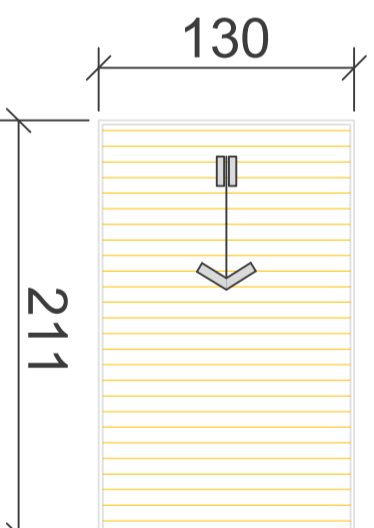

PERSIANA 23

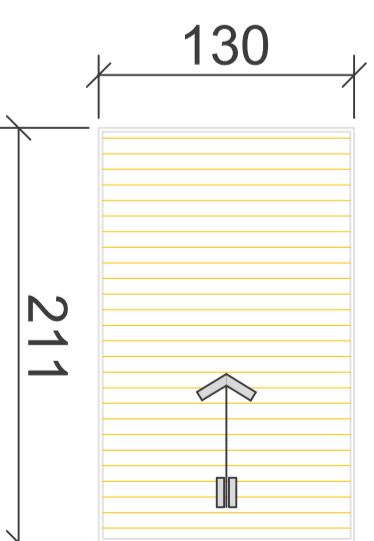

		DEFENSORIA PÚBLICA DO ESTADO DO RIO GRANDE DO SUL DIRETORIA DE ENGENHARIA, ARQUITETURA E MANUTENÇÃO PREDIAL - UNIDADE DE PROJETOS Rua 7 de Setembro, 666 - Centro - Porto Alegre/RS - Fone: (51) 3210-8129	
OBRA: DEFENSORIA REGIONAL DE SANTO ANGELO Av. Venâncio Aires, 1222 - São Carlos - Santo Angelo/RS		CONTEÚDO TÉCNICO DA PRANCHA: DIMENSIONAMENTO E SENTIDO DE ABERTURA	
ASSUNTO: DETALHAMENTO DAS PERSIANAS		PROJETO ELABORADO POR: Técnico de Edificações João Igor Donnieles	
		ESCALA: S/ E - A3	PRANCHA: 02/02
		DATA: 03/11/2020	

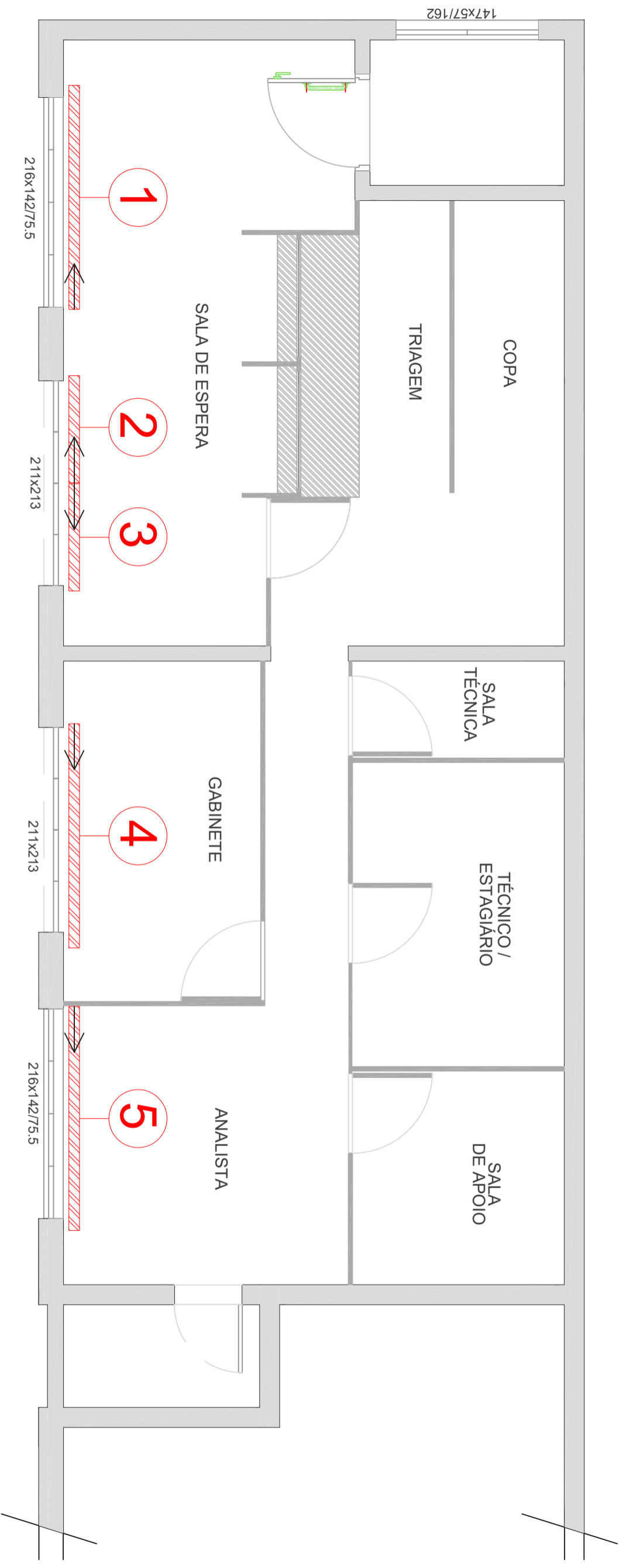

PLANTA BAIXA
S/ESC.

PLANILHA DE PERSIANAS

PERSIANA	DIMENSÕES	ÁREA DA PERSIANA	ALTURA DA INSTALAÇÃO	SENTIDO DE RECOLHIMENTO	FIXAÇÃO	AMBIENTE
1	230 cm x 160 cm	3,68 m ²	2,20 m ²	esquerda/direita	alvenaria acima da esquadria	sala de espera
2	110 cm x 200 cm	2,20 m ²	2,20 m ²	esquerda/direita	alvenaria acima da esquadria	sala de espera
3	110 cm x 200 cm	2,20 m ²	2,20 m ²	direita/esquerda	alvenaria acima da esquadria	sala de espera
4	230 cm x 160 cm	3,68 m ²	2,20 m ²	direita/esquerda	alvenaria acima da esquadria	1ª DPR
5	230 cm x 160 cm	3,68 m ²	2,20 m ²	direita/esquerda	alvenaria acima da esquadria	sala do Analista
ÁREA TOTAL		15,44 m²				



DEFENSORIA PÚBLICA DO ESTADO DO RIO GRANDE DO SUL
 DIRETORIA DE ENGENHARIA, ARQUITETURA E MANUTENÇÃO PREDIAL - UNIDADE DE PROJETOS
 Rua 7 de Setembro, 666 - Centro - Porto Alegre/RS - Fone: (51) 3210-9319

OBRAS: DEFENSORIA REGIONAL DE SÃO SEPÉ <small>R. Prudente Buarque, N° 1861 - Centro, São Sepé - RS, 97400-000 FONE: (51) 3233-2980</small>	CONTEÚDO TÉCNICO DA PRANCHA: PROJETO DE PERSIANAS	ESCALA: S/E - A3	PRANCHA: 01 / 02
ASSUNTO: ESTRUTURAÇÃO DE NOVA SEDE	RESPONSÁVEL PROJETO: Téc. Edif. João Igor Dornelles DEAM/DPE	DATA: 12/11/2020	

PERSIANA 1

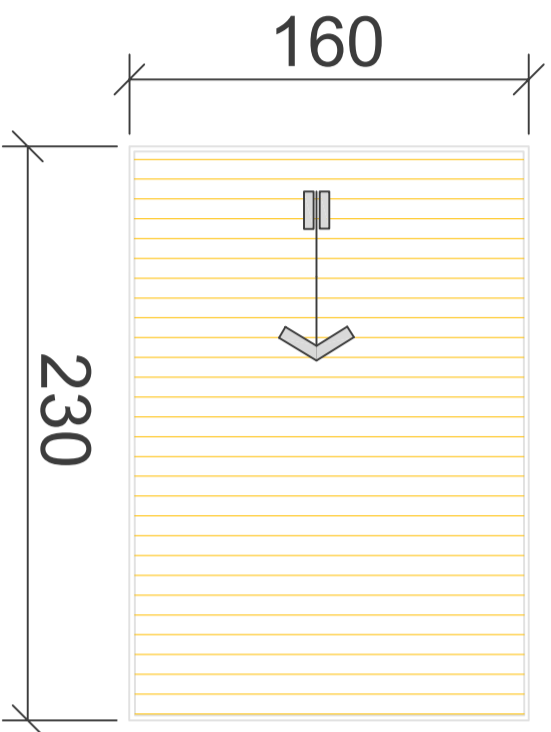

PERSIANA 2

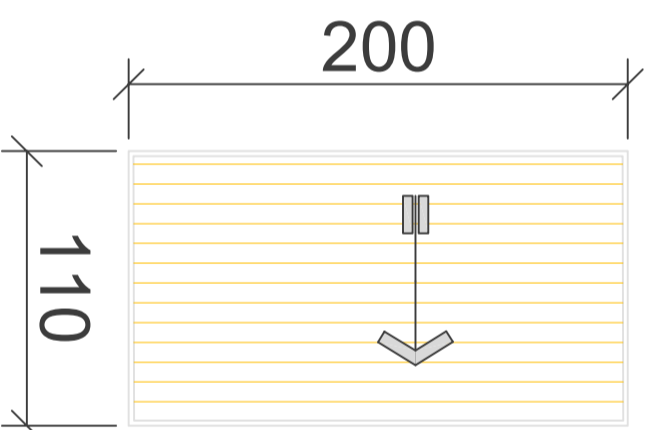

PERSIANA 3

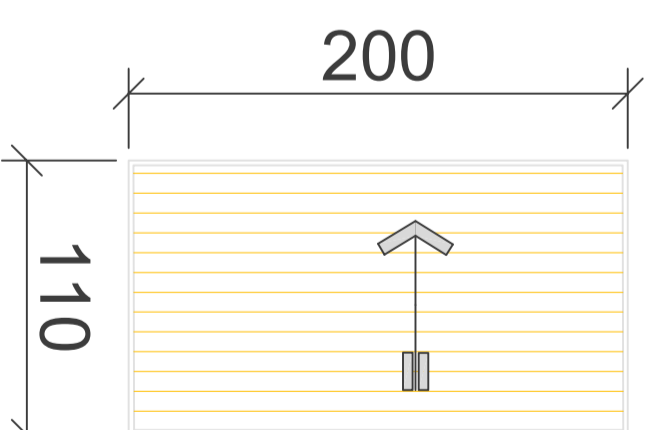

PERSIANA 4

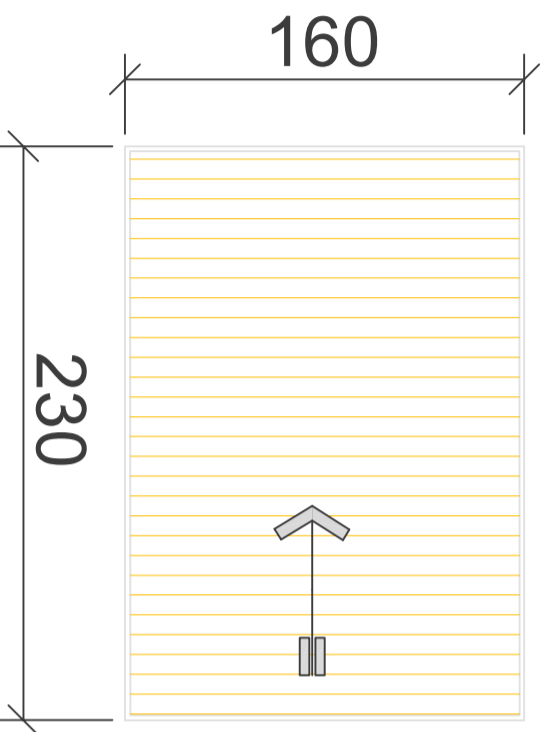

PERSIANA 5

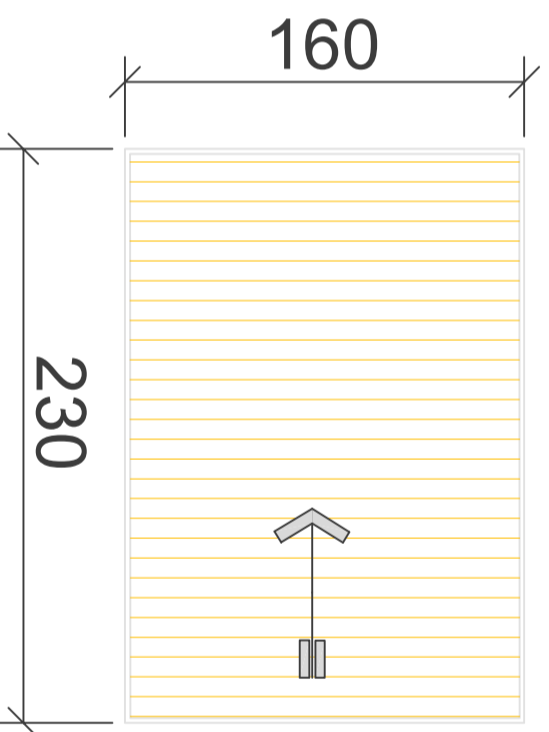

		<p>DEFENSORIA PÚBLICA DO ESTADO DO RIO GRANDE DO SUL DIRETORIA DE ENGENHARIA, ARQUITETURA E MANUTENÇÃO PREDIAL - UNIDADE DE PROJETOS Rua 7 de Setembro, 666 - Centro - Porto Alegre/RS - Fone: (51) 3210-9319</p>	
<p>OBRA: DEFENSORIA REGIONAL DE SÃO SEPÉ <small>R. Prudente Buarque, N.º 1861 - Centro, São Sepé - RS, 97240-000 FONE: (51) 32332980</small></p>		<p>CONTEÚDO TÉCNICO DA PRANCHA: PROJETO DE PERSIANAS</p>	
<p>ASSUNTO: ESTRUTURAÇÃO DE NOVA SEDE</p>		<p>RESPONSÁVEL PROJETO: Téc. Edif. João Igor Dorneles DEAM/DPE</p>	
		<p>ESCALA: S/E - A3</p>	<p>PRANCHA: 02,02</p>
		<p>DATA: 12/11/2020</p>	

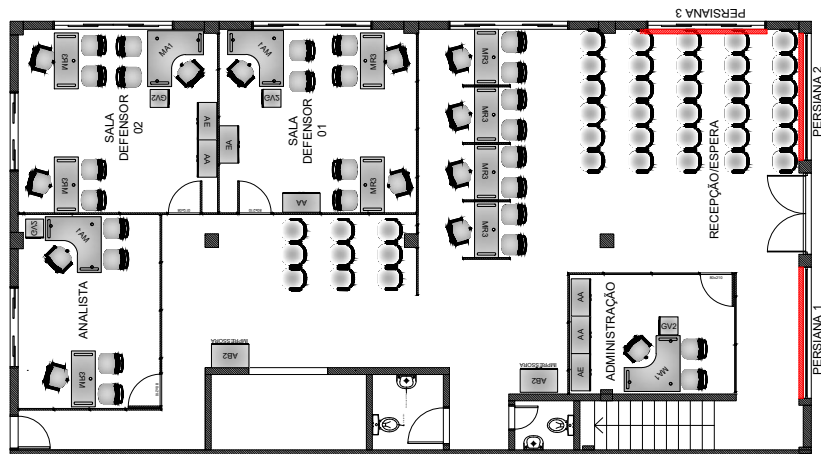

Térreo

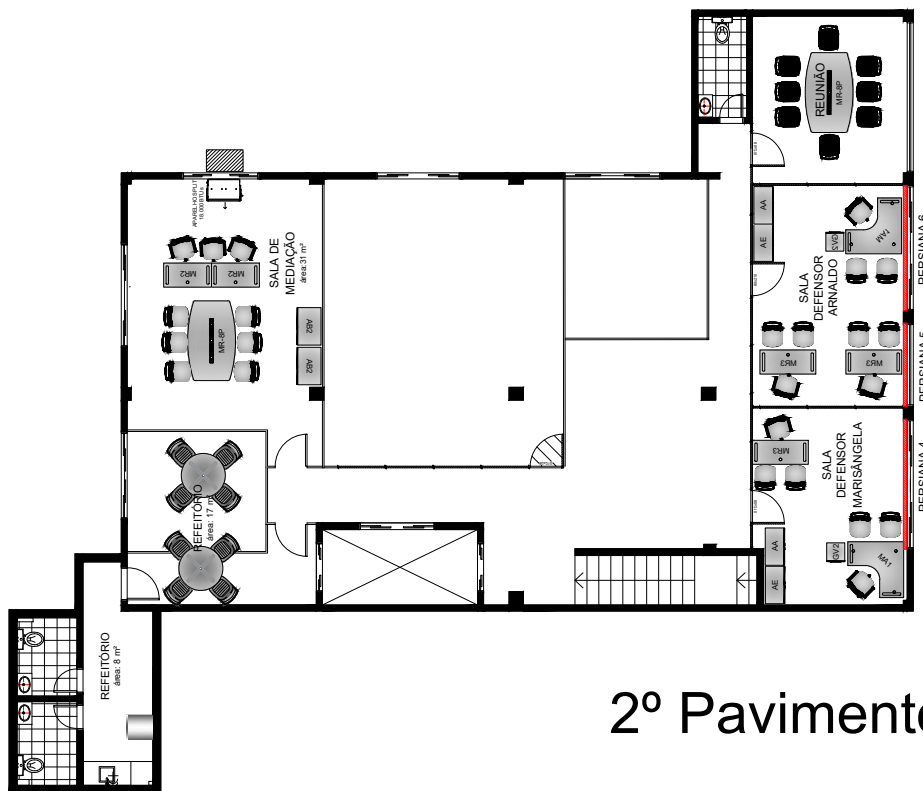

2º Pavimento



DEFENSORIA PÚBLICA
ESTADO DO RIO GRANDE DO SUL

DEFENSORIA PÚBLICA DO ESTADO DO RIO GRANDE DO SUL

DIRETORIA DE ENGENHARIA, ARQUITETURA E MANUTENÇÃO PREDIAL - UNIDADE DE PROJETOS

Rua 7 de Setembro, 666 - Centro - Porto Alegre/ RS - Fone: (51) 3210-8129

OBRA:

DEFENSORIA REGIONAL DE SANTA CRUZ DO SUL

CONTEÚDO TÉCNICO DA PRANCHA:

PLANTAS BAIXAS - PERSIANAS

ESCALA:

S/ E - A4

PRANCHA:

01/02

ASSUNTO:

PERSIANAS

RESPONSÁVEL PROJETO:

Técnica de Edificações Thaise Videira

DATA:

13/11/2020

PERSIANA 1

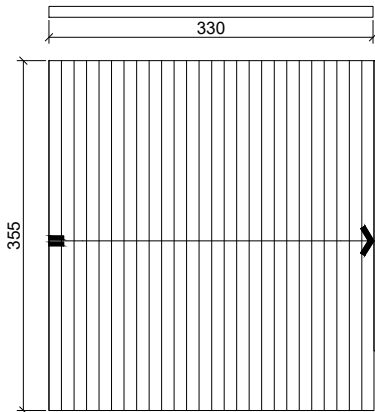

PERSIANA 2

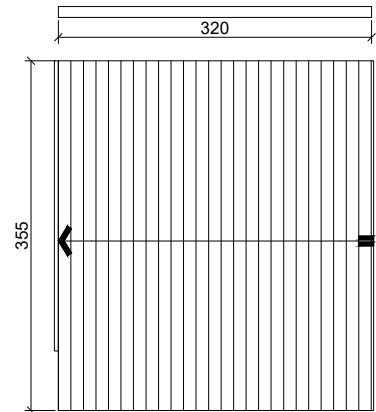

PERSIANA 3

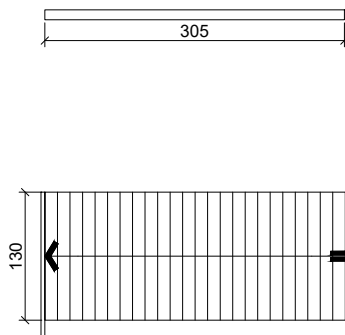

PERSIANA 4

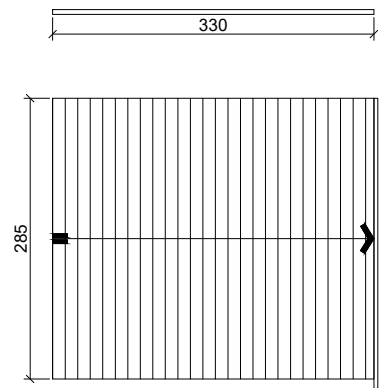

PERSIANA 5

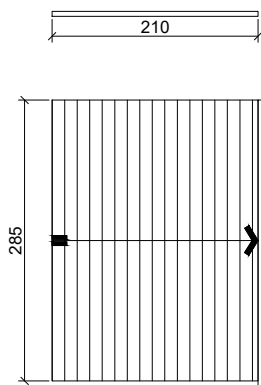

PERSIANA 6

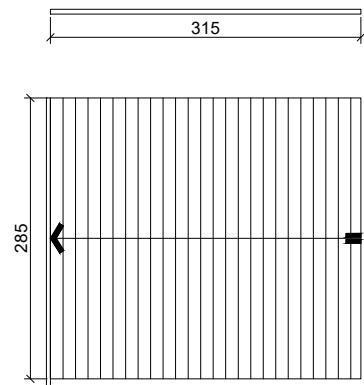

DEFENSORIA PÚBLICA DO ESTADO DO RIO GRANDE DO SUL

DIRETORIA DE ENGENHARIA, ARQUITETURA E MANUTENÇÃO PREDIAL - UNIDADE DE PROJETOS

Rua 7 de Setembro, 666 - Centro - Porto Alegre/ RS - Fone: (51) 3210-8129

OBRA:
DEFENSORIA REGIONAL DE SANTA CRUZ DO SUL

CONTEÚDO TÉCNICO DA PRANCHA:
PERSIANAS

ESCALA:
S/ E - A4

PRANCHA:
02/02

ASSUNTO:
PERSIANAS

RESPONSÁVEL PROJETO:
Técnica de Edificações Thaise Videira

DATA:
13/11/2020

OBRA:

DEFENSORIA REGIONAL DE SANTA CRUZ DO SUL

ID	PERSIANAS	DIMENSÕES (L x A)			ÁREA (m ²)	POSIÇÃO ACIONADOR	LADO DE RECOLHIMENTO
			x				
01	Persiana 01	3,30	x	3,55	11,72	Direita	Direita
02	Persiana 02	3,20	x	3,55	11,36	Esquerda	Esquerda
03	Persiana 03	3,05	x	1,30	3,97	Esquerda	Esquerda
04	Persiana 04	3,30	x	2,85	9,41	Direita	Direita
05	Persiana 05	2,10	x	2,85	5,99	Direita	Direita
06	Persiana 06	3,15	x	2,85	8,98	Esquerda	Esquerda
Total					57,39		

RESPONSÁVEL PELA ELABORAÇÃO:

DATA: 13/11/2020

GUAÍBA

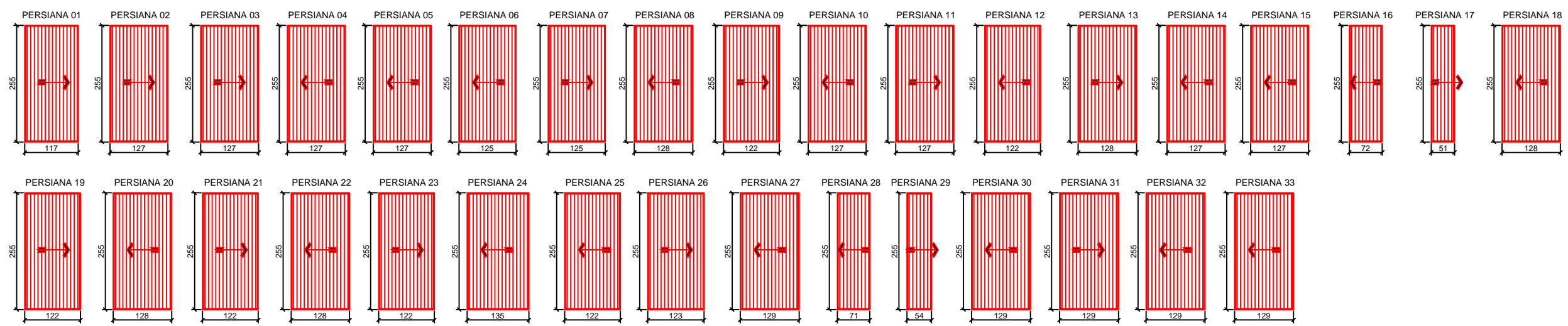
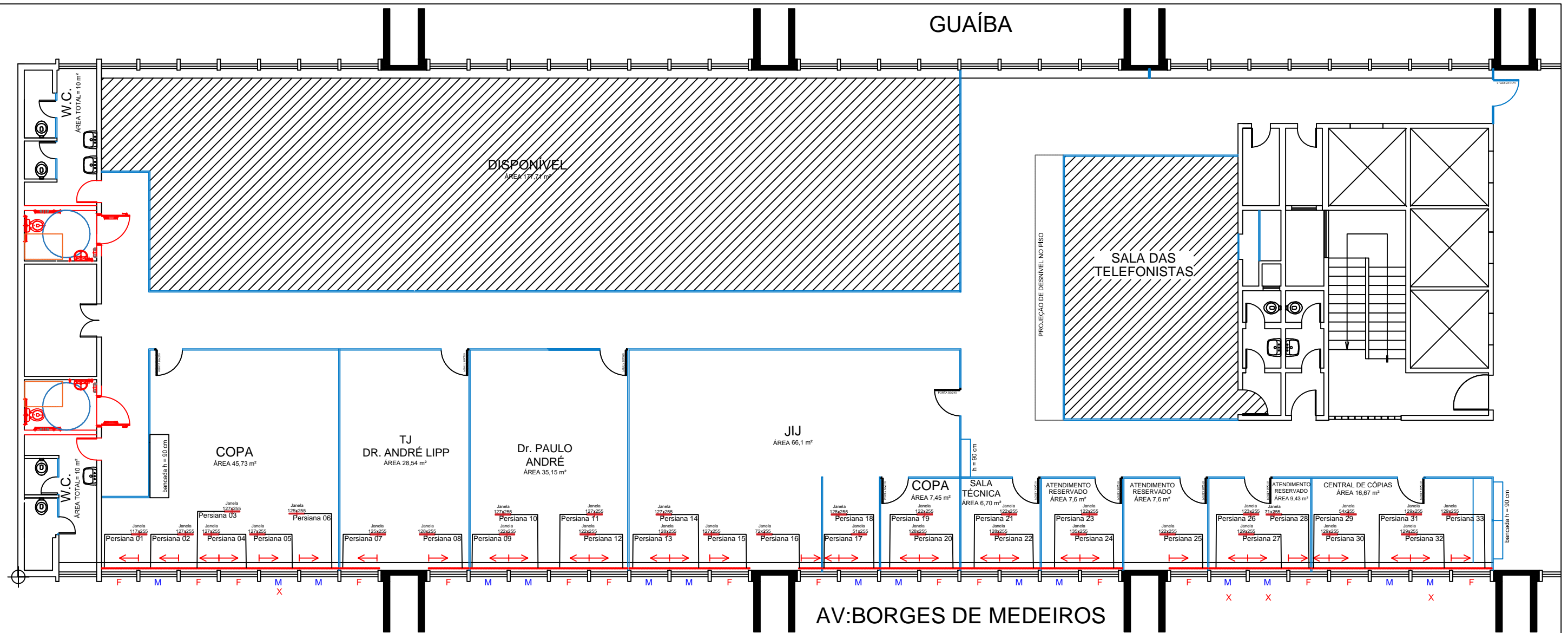

DEFENSORIA PÚBLICA DO ESTADO DO RIO GRANDE DO SUL
 DIRETORIA DE ENGENHARIA, ARQUITETURA E MANUTENÇÃO PREDIAL - UNIDADE DE PROJETOS
 Rua 7 de Setembro, 666 - Centro - Porto Alegre/ RS - Fone: (51) 3210-8129

OBRA: PRÉDIO IPERGS	CONTEÚDO TÉCNICO DA PRANCHA: PERSIANAS	ESCALA: S/ E - A3	PRANCHA: 01/01
ASSUNTO: PERSIANAS - 4º PAVIMENTO ALA SUL	RESPONSÁVEL PROJETO: Carlos Alberto Colombo	DATA: 12/11/2020	

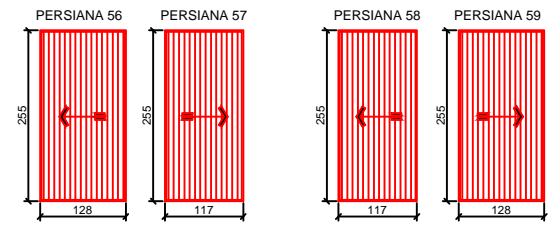
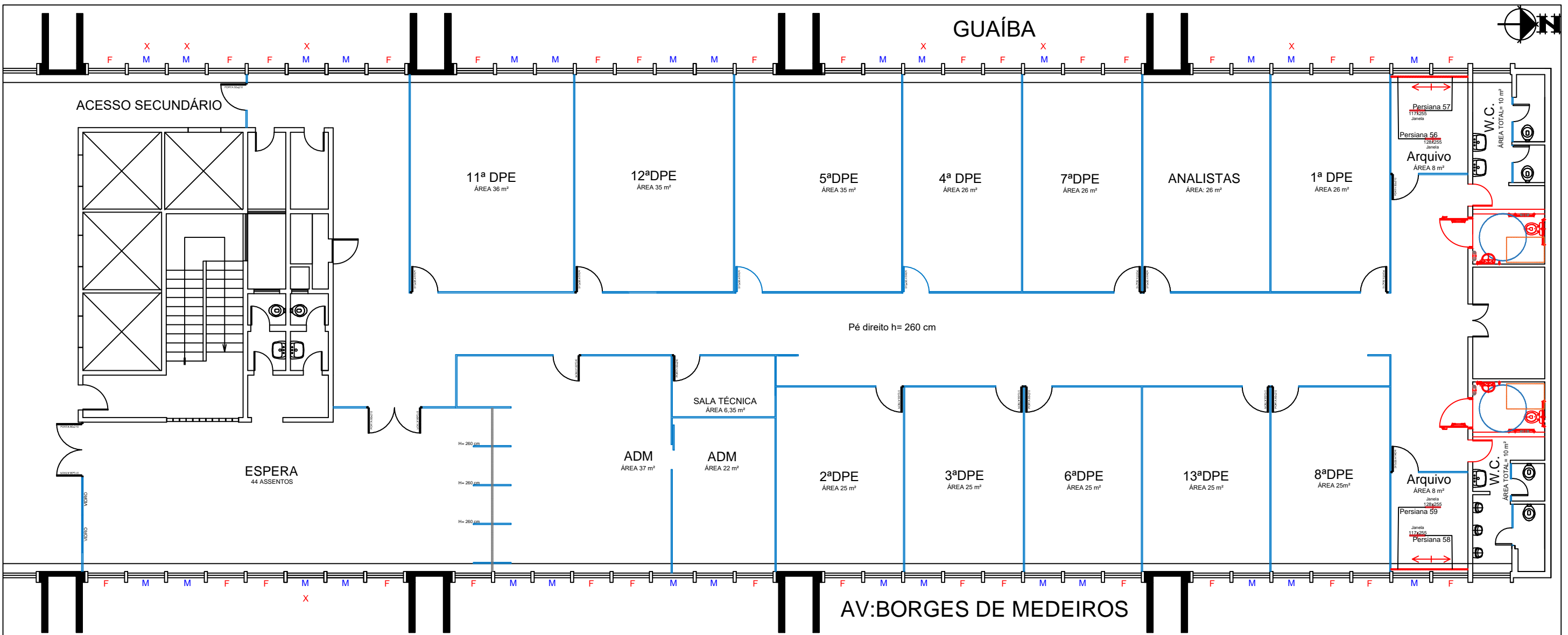

	DEFENSORIA PÚBLICA DO ESTADO DO RIO GRANDE DO SUL DIRETORIA DE ENGENHARIA, ARQUITETURA E MANUTENÇÃO PREDIAL - UNIDADE DE PROJETOS Rua 7 de Setembro, 666 - Centro - Porto Alegre/ RS - Fone: (51) 3210-8129		
	OBRA: PRÉDIO IPERGS	CONTEÚDO TÉCNICO DA PRANCHA: PERSIANAS - ALA NORTE	ESCALA: S/ E - A3
ASSUNTO: PERSIANAS PEDIDO COMPLEMENTAR - 4º PAVIMENTO ALA NORTE	RESPONSÁVEL PROJETO: Carlos Alberto Colombo	DATA: 12/11/2020	



DEFENSORIA PÚBLICA DO ESTADO DO RIO GRANDE DO SUL

DIRETORIA DE ENGENHARIA, ARQUITETURA E MANUTENÇÃO PREDIAL – UNIDADE DE PROJETOS
Rua 7 de setembro, 666 – Centro – Porto Alegre/ RS – Fone: (51) 3210-9319

DEFENSORIA PÚBLICA
ESTADO DO RIO GRANDE DO SUL

OBRA:

PRÉDIO IPERGS

ID	PERSIANAS	DIMENSÕES (L x A)			ÁREA (m ²)	POSIÇÃO ACIONADOR	LADO DE RECOLHIMENTO
56	PERSIANA 56	1,28	x	2,55	3,26	ESQUERDA	ESQUERDA
57	PERSIANA 57	1,17	x	2,55	2,98	DIREITA	DIREITA
58	PERSIANA 58	1,17	x	2,55	2,98	ESQUERDA	ESQUERDA
59	PERSIANA 59	1,28	x	2,55	3,26	DIREITA	DIREITA
ÁREA TOTAL					12,495		

RESPONSÁVEL PELA ELABORAÇÃO:

DATA:



DEFENSORIA PÚBLICA DO ESTADO DO RIO GRANDE DO SUL

DIRETORIA DE ENGENHARIA, ARQUITETURA E MANUTENÇÃO PREDIAL – UNIDADE DE PROJETOS
Rua 7 de setembro, 666 – Centro – Porto Alegre/ RS – Fone: (51) 3210-9319

OBRA:

PRÉDIO IPERGS – ALA SUL

ID	PERSIANAS	DIMENSÕES (L x A)			ÁREA (m ²)	POSIÇÃO ACIONADOR	LADO DE RECOLHIMENTO
01	PERSIANA 01	1,17	x	2,55	2,98	ESQUERDA	DIREITA
02	PERSIANA 02	1,27	x	2,55	3,24	DIREITA	DIREITA
03	PERSIANA 03	1,27	x	2,55	3,24	DIREITA	DIREITA
04	PERSIANA 04	1,27	x	2,55	3,24	ESQUERDA	ESQUERDA
05	PERSIANA 05	1,27	x	2,55	3,24	ESQUERDA	ESQUERDA
06	PERSIANA 06	1,25	x	2,55	3,19	ESQUERDA	ESQUERDA
07	PERSIANA 07	1,25	x	2,55	3,19	ESQUERDA	DIREITA
08	PERSIANA 08	1,28	x	2,55	3,26	DIREITA	ESQUERDA
09	PERSIANA 09	1,22	x	2,55	3,11	ESQUERDA	DIREITA
10	PERSIANA 10	1,27	x	2,55	3,24	DIREITA	ESQUERDA
11	PERSIANA 11	1,27	x	2,55	3,24	ESQUERDA	DIREITA
12	PERSIANA 12	1,22	x	2,55	3,11	DIREITA	ESQUERDA
13	PERSIANA 13	1,28	x	2,55	3,26	ESQUERDA	DIREITA
14	PERSIANA 14	1,27	x	2,55	3,24	ESQUERDA	ESQUERDA
15	PERSIANA 15	1,27	x	2,55	3,24	DIREITA	ESQUERDA
16	PERSIANA 16	0,72	x	2,55	1,84	DIREITA	ESQUERDA
17	PERSIANA 17	0,51	x	2,55	1,30	DIREITA	DIREITA
18	PERSIANA 18	1,28	x	2,55	3,26	ESQUERDA	ESQUERDA
19	PERSIANA 19	1,22	x	2,55	3,11	DIREITA	DIREITA
20	PERSIANA 20	1,28	x	2,55	3,26	ESQUERDA	ESQUERDA
21	PERSIANA 21	1,22	x	2,55	3,11	DIREITA	DIREITA
22	PERSIANA 22	1,28	x	2,55	3,26	ESQUERDA	ESQUERDA
23	PERSIANA 23	1,22	x	2,55	3,11	DIREITA	DIREITA
24	PERSIANA 24	1,35	x	2,55	3,44	ESQUERDA	ESQUERDA
25	PERSIANA 25	1,22	x	2,55	3,11	ESQUERDA	ESQUERDA
26	PERSIANA 26	1,23	x	2,55	3,14	DIREITA	DIREITA
27	PERSIANA 27	1,29	x	2,55	3,29	ESQUERDA	ESQUERDA
28	PERSIANA 28	0,71	x	2,55	1,81	ESQUERDA	ESQUERDA
29	PERSIANA 29	0,54	x	2,55	1,38	ESQUERDA	DIREITA
30	PERSIANA 30	1,29	x	2,55	3,29	DIREITA	ESQUERDA
31	PERSIANA 31	1,29	x	2,55	3,29	ESQUERDA	DIREITA
32	PERSIANA 32	1,29	x	2,55	3,29	ESQUERDA	ESQUERDA
33	PERSIANA 33	1,29	x	2,55	3,29	DIREITA	ESQUERDA
ÁREA TOTAL					99,603		

RESPONSÁVEL PELA ELABORAÇÃO:

DATA:

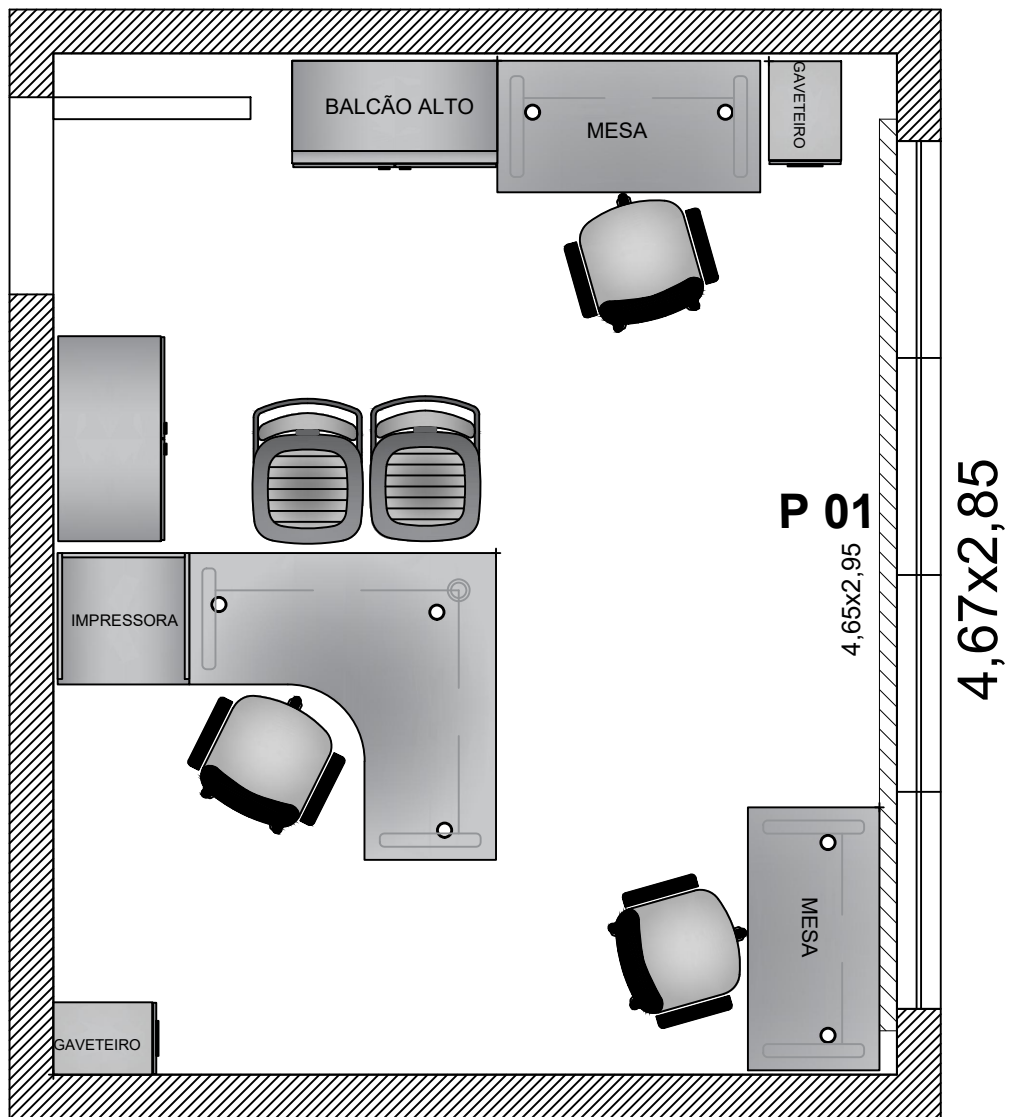

PLANTA BAIXA - SALA 204

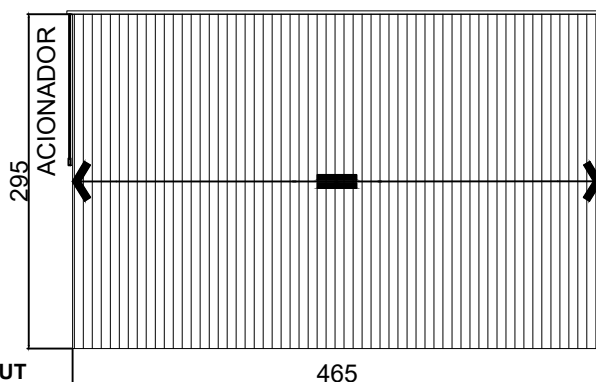

OBS: PERSIANAS BLACKOUT



DEFENSORIA PÚBLICA DO ESTADO DO RIO GRANDE DO SUL

DIRETORIA DE ENGENHARIA, ARQUITETURA E MANUTENÇÃO PREDIAL - UNIDADE DE PROJETOS

Rua 7 de Setembro, 666 - Centro - Porto Alegre/ RS - Fone: (51) 3210-8129

OBRA:

DEFENSORIA REGIONAL DE IRAÍ

CONTEÚDO TÉCNICO DA PRANCHA:

PERSIANAS

ESCALA:

S/ E - A4

PRANCHA:

01/01

ASSUNTO:

APLICAÇÃO DE PERSIANAS

RESPONSÁVEL PROJETO:

Técnica de Edificações Thaise Videira

DATA:

05/11/2020



DEFENSORIA PÚBLICA DO ESTADO DO RIO GRANDE DO SUL

DEFENSORIA PÚBLICA
ESTADO DO RIO GRANDE DO SUL

DIRETORIA DE ENGENHARIA, ARQUITETURA E MANUTENÇÃO PREDIAL – UNIDADE DE PROJETOS
Rua 7 de setembro, 666 – Centro – Porto Alegre/ RS – Fone: (51) 3210-9319

OBRA:

DEFENSORIA REGIONAL DE IRAÍ

ID	PERSIANAS	DIMENSÕES (L x A)			ÁREA (m ²)	POSIÇÃO ACIONADOR	LADO DE RECOLHIMENTO
01	Persiana 01 Blackout	4,65	x	2,95	13,72	Esquerda	Centro para as extremidades
Total					13,72		

RESPONSÁVEL PELA ELABORAÇÃO: Thaise Videira

DATA: 05/11/20

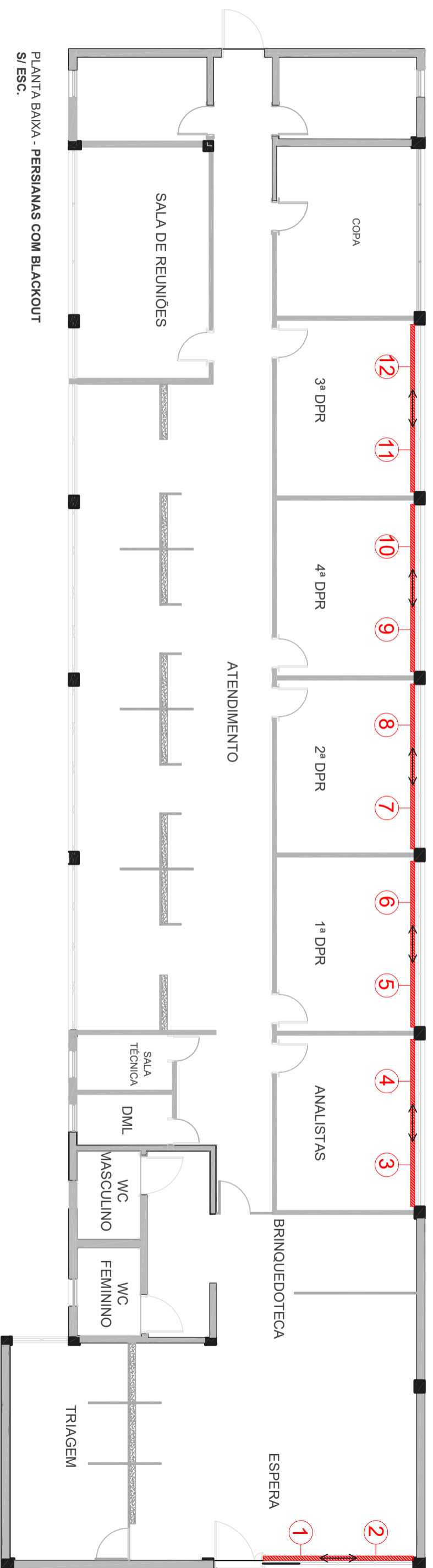

PLANTA BAIXA - PERSIANAS COM BLACKOUT S/ ESC.

PLANILHA DE PERSIANAS COM BLACKOUT

PERSIANA	DIMENSÕES	ÁREA DA PERSIANA	ALTURA DA INSTALAÇÃO	SENTIDO DE RECOLHIMENTO	FIXAÇÃO	AMBIENTE
1	190 cm x 360 cm	6,84 m ²	3,60 m	esquerda/direita	alvenaria acima da esquadria	sala de espera
2	190 cm x 360 cm	6,84 m ²	3,60 m	direita/esquerda	alvenaria acima da esquadria	sala de espera
3	211 cm x 130 cm	2,74 m ²	2,30 m	esquerda/direita	alvenaria acima da esquadria	sala dos analistas
4	211 cm x 130 cm	2,74 m ²	2,30 m	direita/esquerda	alvenaria acima da esquadria	sala dos analistas
5	211 cm x 130 cm	2,74 m ²	2,30 m	esquerda/direita	alvenaria acima da esquadria	1ª DPR
6	211 cm x 130 cm	2,74 m ²	2,30 m	direita/esquerda	alvenaria acima da esquadria	1ª DPR
7	210 cm x 130 cm	2,73 m ²	2,30 m	esquerda/direita	alvenaria acima da esquadria	2ª DPR
8	205 cm x 130 cm	2,66 m ²	2,30 m	direita/esquerda	alvenaria acima da esquadria	2ª DPR
9	211 cm x 130 cm	2,74 m ²	2,30 m	esquerda/direita	alvenaria acima da esquadria	4ª DPR
10	211 cm x 130 cm	2,74 m ²	2,30 m	direita/esquerda	alvenaria acima da esquadria	4ª DPR
11	211 cm x 130 cm	2,74 m ²	2,30 m	esquerda/direita	alvenaria acima da esquadria	3ª DPR
12	211 cm x 130 cm	2,74 m ²	2,30 m	direita/esquerda	alvenaria acima da esquadria	3ª DPR
ÁREA TOTAL		41,02 m²				



DEFENSORIA PÚBLICA DO ESTADO DO RIO GRANDE DO SUL

DIRETORIA DE ENGENHARIA, ARQUITETURA E MANUTENÇÃO PREDIAL - UNIDADE DE PROJETOS

Rua 7 de Setembro, 666 - Centro - Porto Alegre/RS - Fone: (51) 3210-8129

OPERAÇÃO:

DEFENSORIA REGIONAL DE SANTO ANGELO

Av. Venâncio Aires, 1222 - São Carlos - Santo Angelo/RS

CONTEÚDO TÉCNICO DA PRANCHA:

PLANTA BAIXA E PLANILHA DESCRITIVA

ESCALA:

S/ E - A3

PROJETO ELABORADO POR:

Técnico de Edificações João Igor Domelles

DATA:

03/11/2020

PRANCHA:

01 / 02

PERSIANA 1

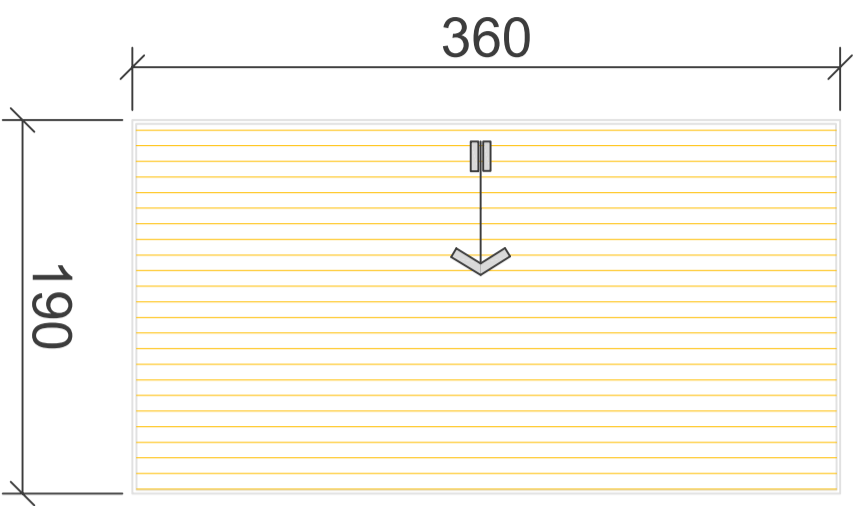

PERSIANA 2

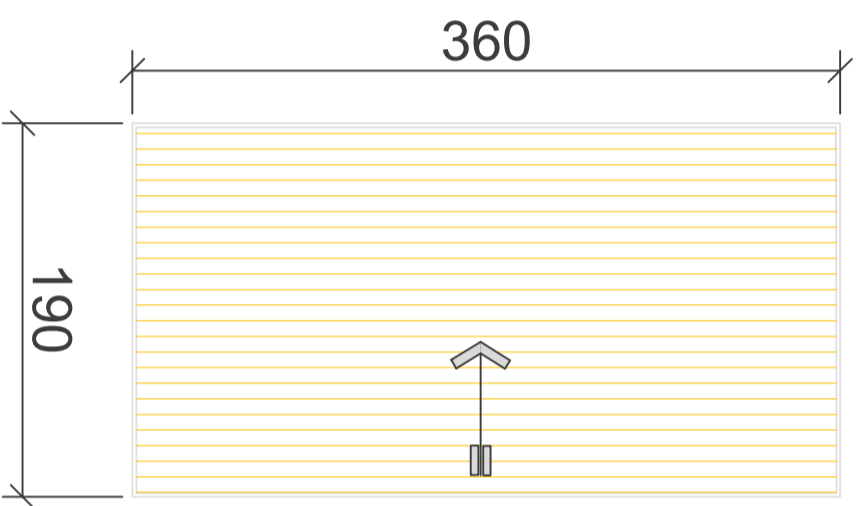

PERSIANA 3

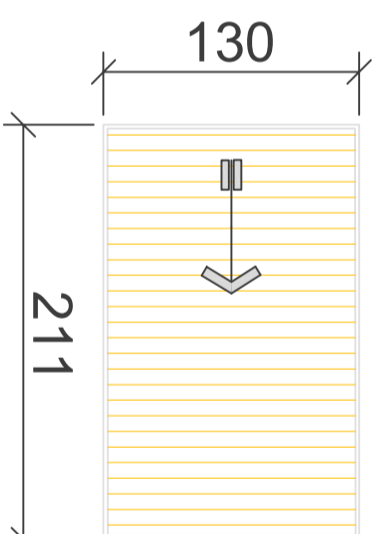

PERSIANA 4

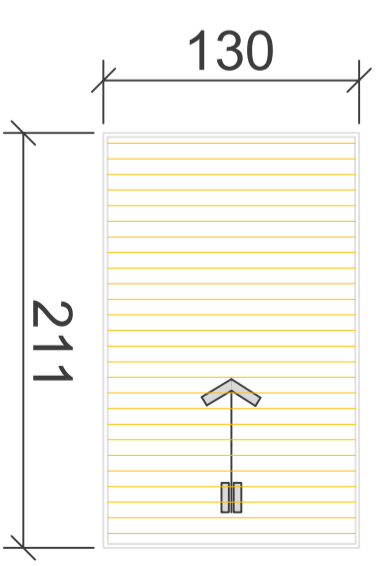

PERSIANA 5

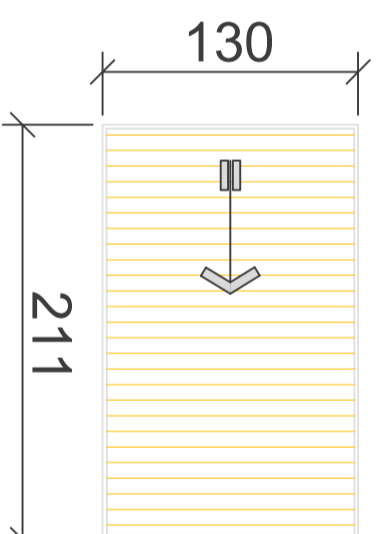

PERSIANA 6

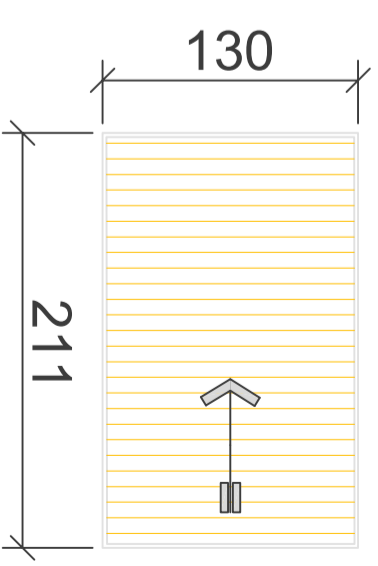

PERSIANA 7

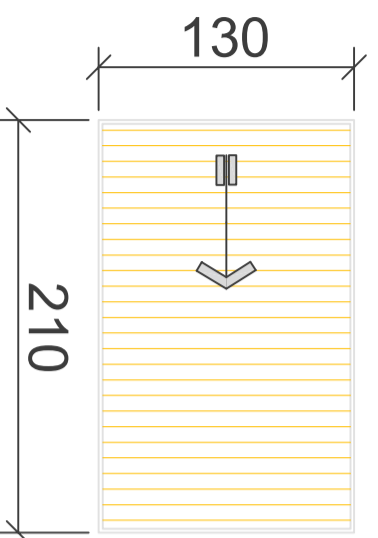

PERSIANA 8

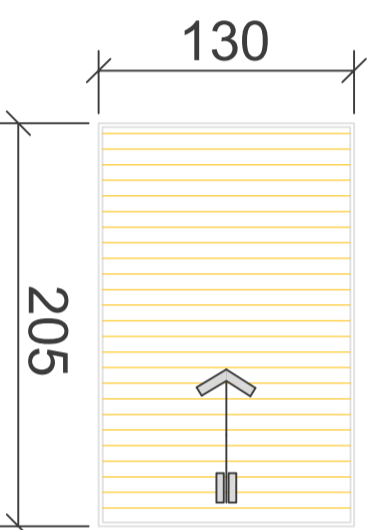

PERSIANA 9

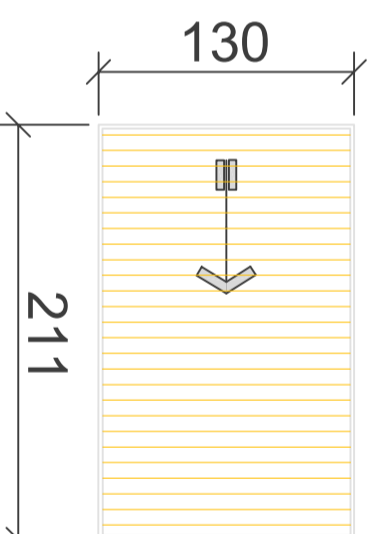

PERSIANA 10

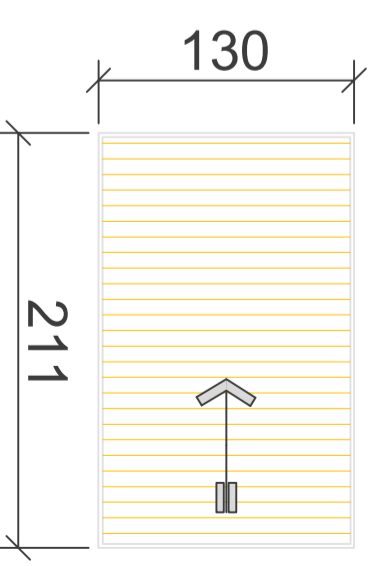

PERSIANA 11

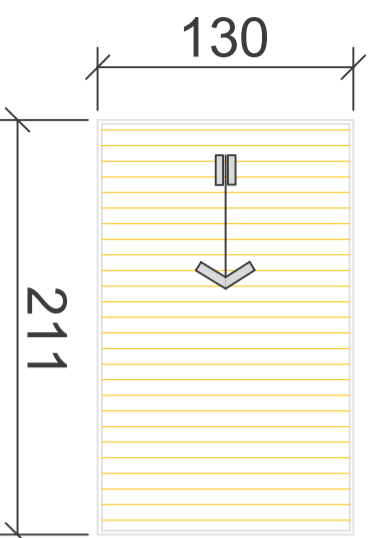

PERSIANA 12

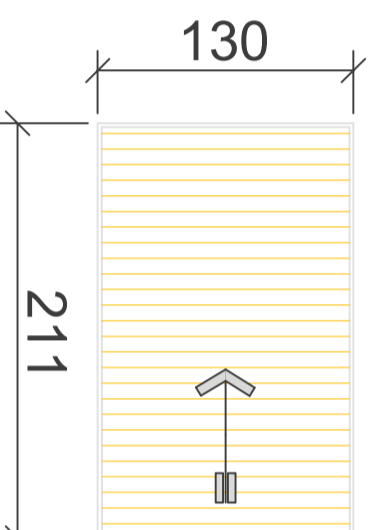

DEFENSORIA PÚBLICA DO ESTADO DO RIO GRANDE DO SUL
 DIRETORIA DE ENGENHARIA, ARQUITETURA E MANUTENÇÃO PREDIAL - UNIDADE DE PROJETOS
 Rua 7 de Setembro, 666 - Centro - Porto Alegre/RS - Fone: (51) 3210-8129

OBRA:
 DEFENSORIA REGIONAL DE SANTO ANGELO
 Av. Venâncio Aires, 1222 - São Carlos - Santo Angelo/RS

CONTEÚDO TÉCNICO DA PRANCHA:
 DIMENSIONAMENTO E SENTIDO DE ABERTURA

ESCALA:
 S/ E - A3

PRANCHA:

ASSUNTO:
 DETALHAMENTO DAS PERSIANAS COM BLACKOUT

PROJETO ELABORADO POR:
 Técnico de Edificações João Igor Domelles

DATA:
 03/11/2020

02/02

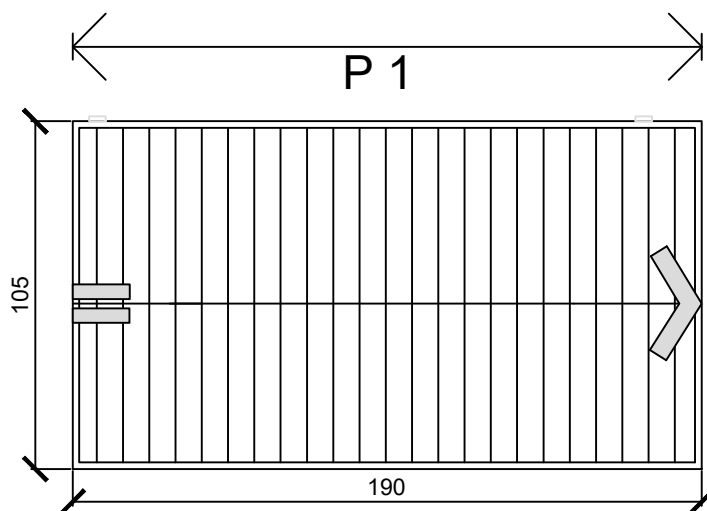
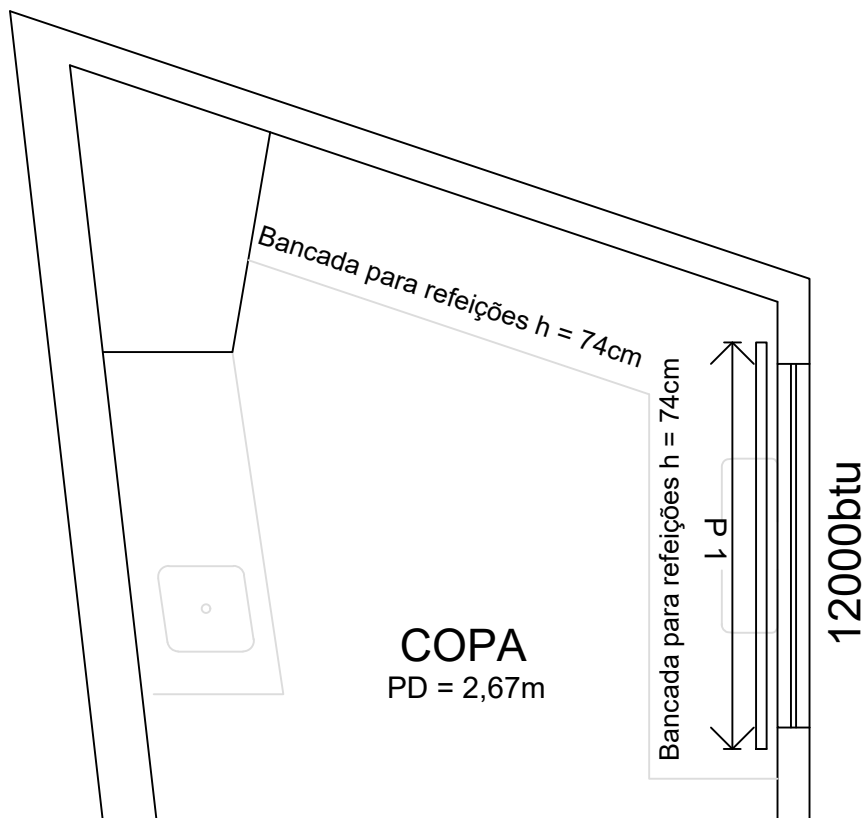

PLANILHA DE PERSIANAS COM BLACKOUT						
PERSIANA	DIMENSÕES	ÁREA DA PERSIANA	ALTURA DA INSTALAÇÃO	SENTIDO DE RECOLHIMENTO	FIXAÇÃO	AMBIENTE
1	190 cm x 105 cm	1,995 m ²	2,62 m	esquerda/direita	alvenaria acima da esquadria	copa
ÁREA TOTAL		1,995 m ²				



DEFENSORIA PÚBLICA DO ESTADO DO RIO GRANDE DO SUL

DIRETORIA DE ENGENHARIA, ARQUITETURA E MANUTENÇÃO PREDIAL - UNIDADE DE PROJETOS

Rua 7 de Setembro, 666 - Centro - Porto Alegre/ RS - Fone: (51) 3210-8129

OBRA:
DEFENSORIA PÚBLICA - COMARCA TORRES

CONTEÚDO TÉCNICO DA PRANCHA:
PLANTA MOBILIADA, BONECO DA PERSIANA, TABELA DE MEDIDAS

ESCALA:
S/ E - A4

PRANCHA:

ASSUNTO:
Colocação de Persiana na Cozinha

RESPONSÁVEL PROJETO:
Arquiteto Marcus Escouto
Estagiária de Arquitetura Letícia Bettio

DATA:
11/11/2020

02/02

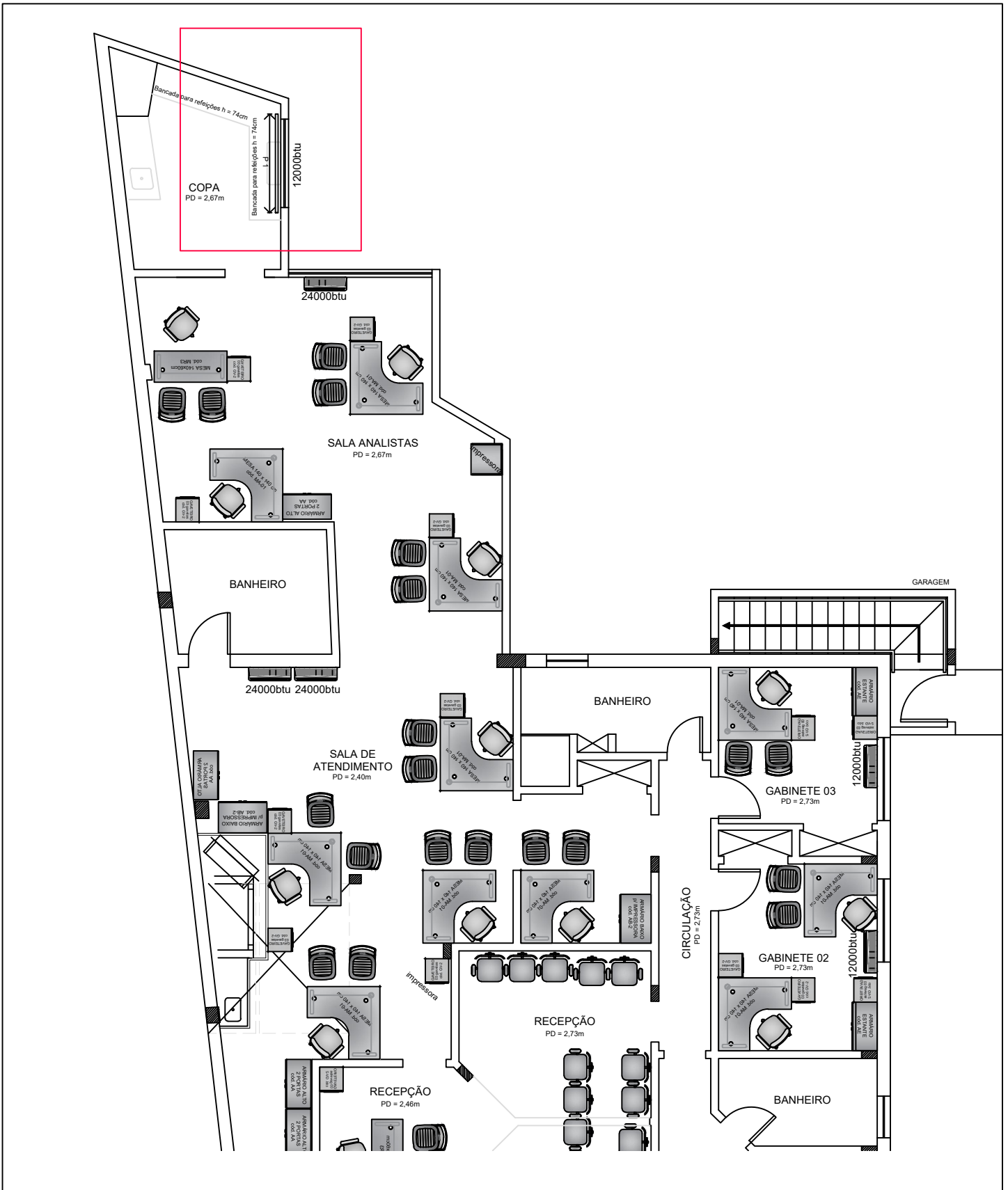

DEFENSORIA PÚBLICA DO ESTADO DO RIO GRANDE DO SUL

DIRETORIA DE ENGENHARIA, ARQUITETURA E MANUTENÇÃO PREDIAL - UNIDADE DE PROJETOS

Rua 7 de Setembro, 666 - Centro - Porto Alegre/ RS - Fone: (51) 3210-8129

OBRA:
DEFENSORIA PÚBLICA - COMARCA TORRES

CONTEÚDO TÉCNICO DA PRANCHA:
PLANTA BAIXA INDICANDO A PERSIANA A SER COLOCADA

ESCALA:
S/ E - A4

PRANCHA:
01/02

ASSUNTO:
Colocação de Persiana na Cozinha

RESPONSÁVEL PROJETO:
Arquiteto Marcus Escouto
Estagiária de Arquitetura Letícia Bettio

DATA:
11/11/2020

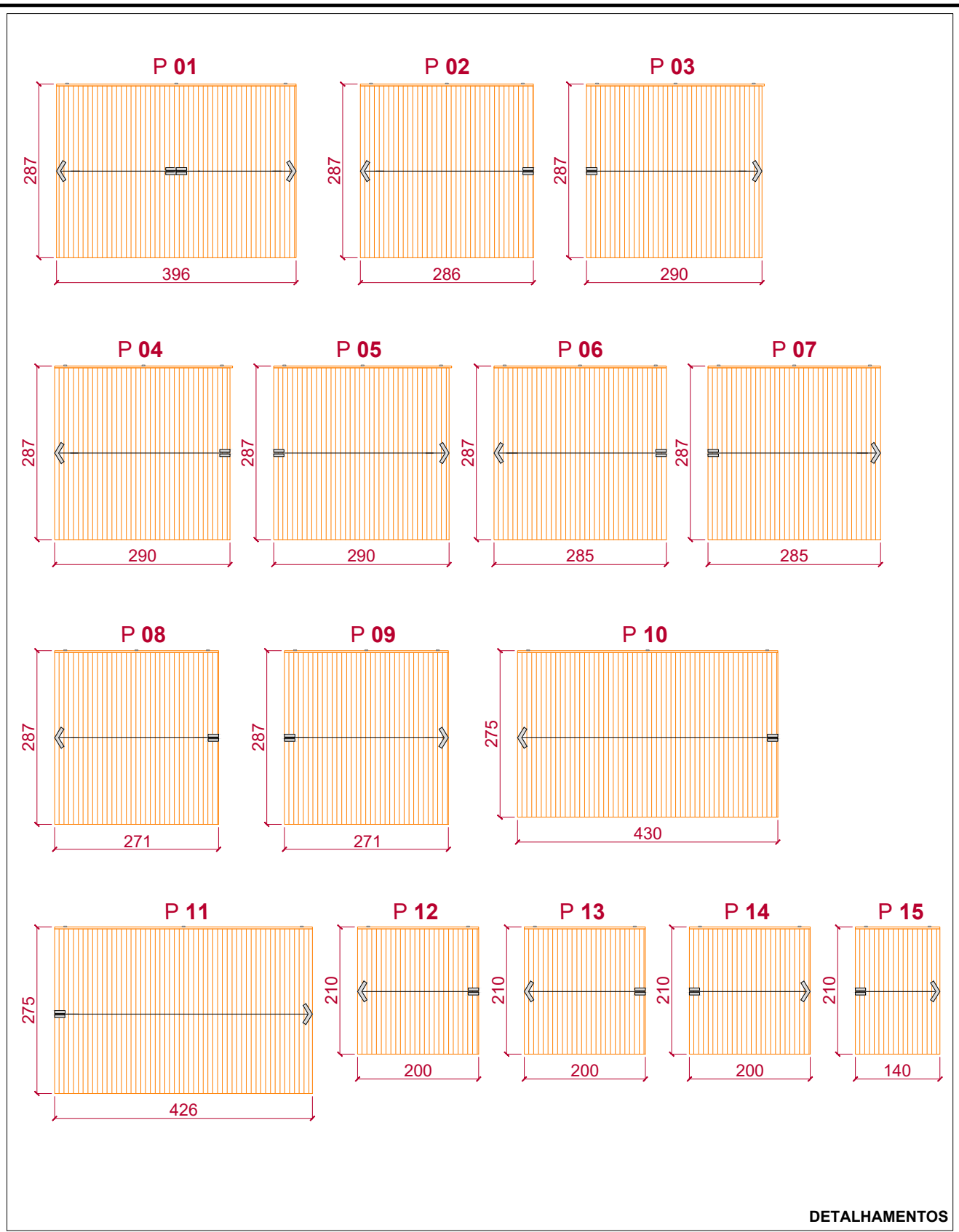
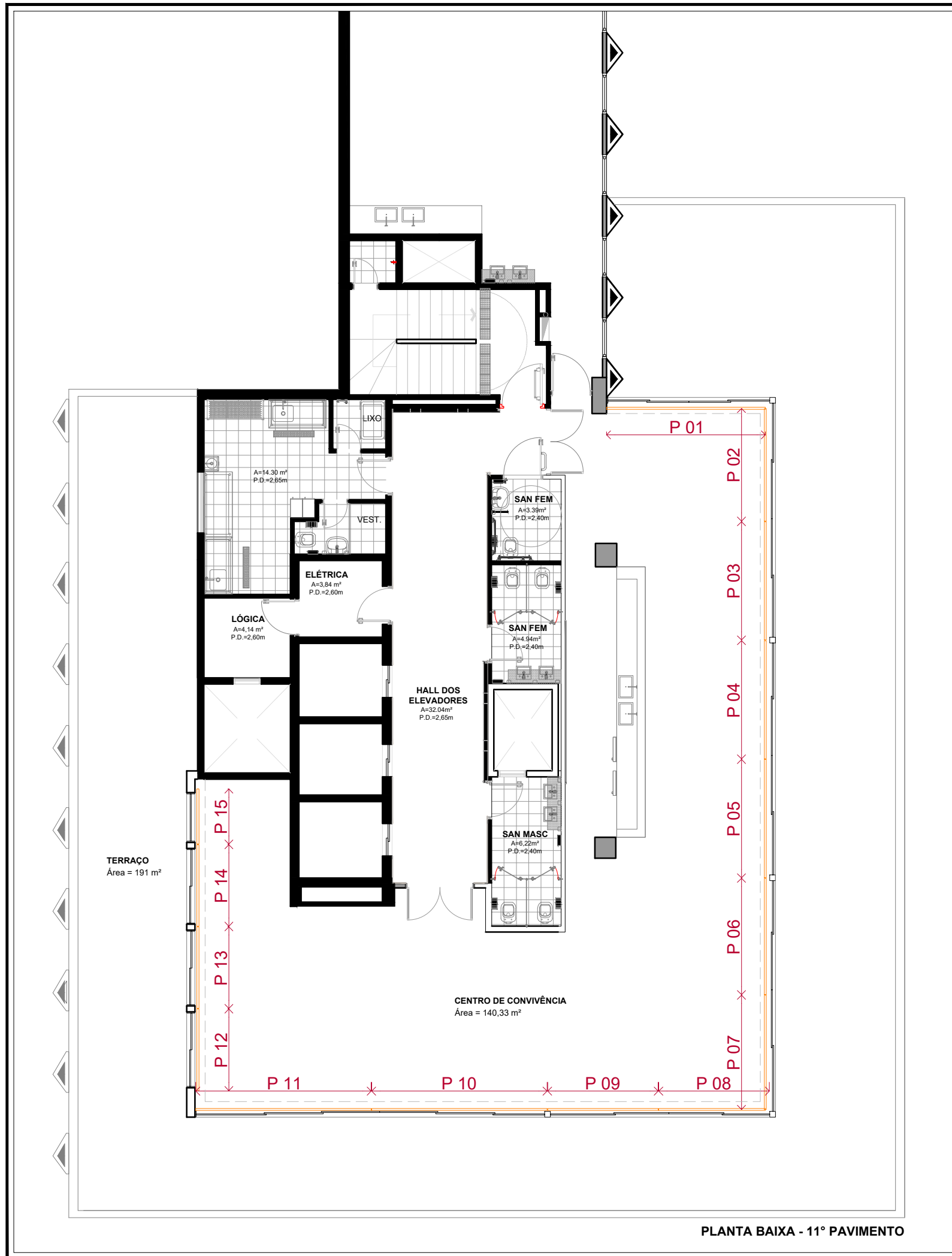

DETALHAMENTOS

 <p>DEFENSORIA PÚBLICA DO ESTADO DO RIO GRANDE DO SUL</p>	<p>DEFENSORIA PÚBLICA DO ESTADO DO RIO GRANDE DO SUL</p> <p>DIRETORIA DE ENGENHARIA, ARQUITETURA E MANUTENÇÃO PREDIAL - UNIDADE DE PROJETOS</p> <p>Rua 7 de Setembro, 666 - Centro - Porto Alegre/ RS - Fone: (51) 3210-8129</p>		
	<p>OBRA:</p> <p>PRÉDIO SEDE - CENTRO DE CONVIVÊNCIA</p>	<p>CONTEÚDO TÉCNICO DA PRANCHA:</p> <p>PROJETO DE PERSIANAS</p>	<p>ESCALA:</p> <p>S/ E - A3</p>
<p>ASSUNTO:</p> <p>Fornecimento e instalação de persianas - Centro de Convivência</p>	<p>RESPONSÁVEL PROJETO:</p> <p>Técnica de Edificações Thaíse Videira</p>	<p>DATA:</p> <p>27/10/2020</p>	

OBRA:

PRÉDIO SEDE - 11º ANDAR

ID	PERSIANAS	DIMENSÕES (L x A)			ÁREA (m ²)	POSIÇÃO ACIONADOR	LADO DE RECOLHIMENTO
01	Persiana 01	3,96	x	2,87	11,37	esquerda	centro para laterais
02	Persiana 02	2,86	x	2,87	8,21	esquerda	esquerda
03	Persiana 03	2,90	x	2,87	8,32	direita	direita
04	Persiana 04	2,90	x	2,87	8,32	esquerda	esquerda
05	Persiana 05	2,90	x	2,87	8,32	direita	direita
06	Persiana 06	2,85	x	2,87	8,18	esquerda	esquerda
07	Persiana 07	2,85	x	2,87	8,18	direita	direita
08	Persiana 08	2,71	x	2,87	7,78	esquerda	esquerda
09	Persiana 09	2,71	x	2,87	7,78	direita	direita
10	Persiana 10	4,30	x	2,75	11,83	esquerda	esquerda
11	Persiana 11	4,26	x	2,75	11,72	direita	direita
12	Persiana 12	2,00	x	2,10	4,20	esquerda	esquerda
13	Persiana 13	2,00	x	2,10	4,20	esquerda	esquerda
14	Persiana 14	2,00	x	2,10	4,20	direita	direita
15	Persiana 15	1,40	x	2,10	2,94	direita	direita
TOTAL					115,54		

RESPONSÁVEL PELA ELABORAÇÃO: Thaise Alba Videira

DATA: 27/10/2020

Orientações gerais

Para gerar um PDF apenas com os itens quantificados:

1. Clicar na seta da célula "ÁREA";
2. Desmarcar o item "0".

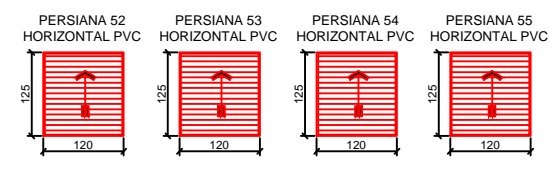
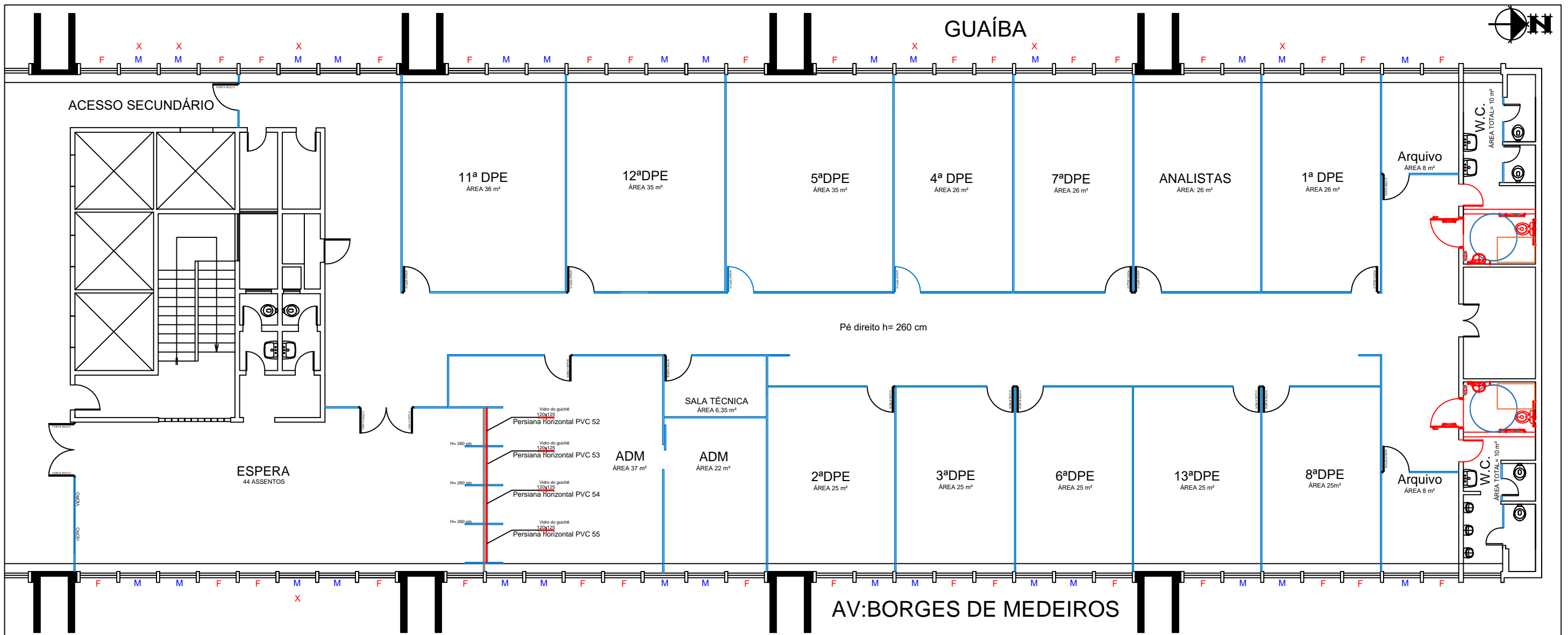

	DEFENSORIA PÚBLICA DO ESTADO DO RIO GRANDE DO SUL DIRETORIA DE ENGENHARIA, ARQUITETURA E MANUTENÇÃO PREDIAL - UNIDADE DE PROJETOS Rua 7 de Setembro, 666 - Centro - Porto Alegre/ RS - Fone: (51) 3210-8129		
	OBRA: PRÉDIO IPERGS	CONTEÚDO TÉCNICO DA PRANCHA: PERSIANAS - ALA NORTE	ESCALA: S/ E - A3
ASSUNTO: PERSIANAS HORIZONTAIS EM PVC - 4º PAVIMENTO ALA NORTE	RESPONSÁVEL PROJETO: Carlos Alberto Colombo	DATA: 12/11/2020	

Identificação interna do documento NJWCZN3BQ2-H5Y66JA2



Nome do arquivo:

PERSIANAS_HORIZONTALIS_EM_PVC_ALA_NORTE_4__PAVIMEN
TO_202011251237238973323.pdf

Data de vinculação ao processo: 25/11/2020 12:38

Autor: Marcus Vinicius de Mira Escouto (3859711)

Processo: 149401

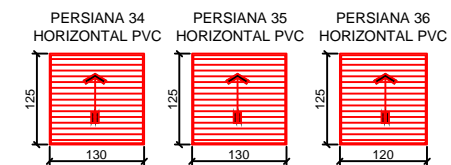
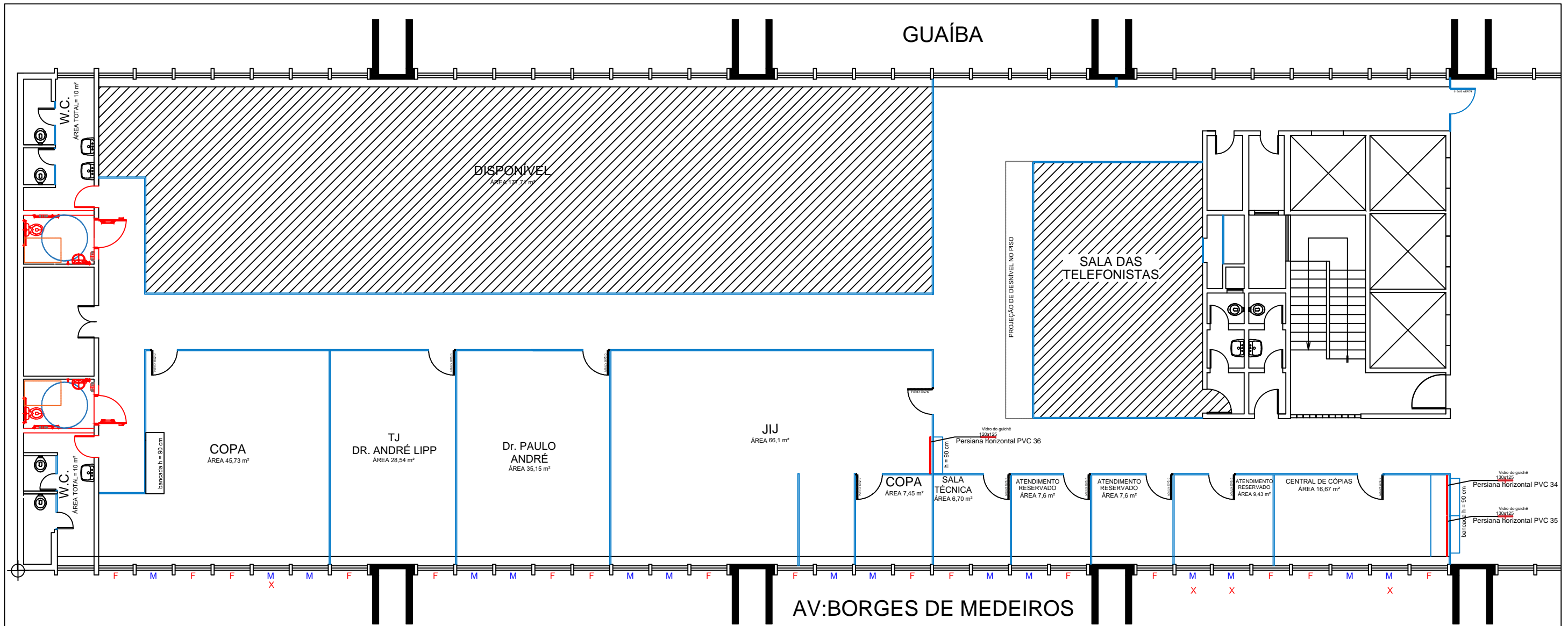

 <p>DEFENSORIA PÚBLICA ESTADO DO RIO GRANDE DO SUL</p>	<p>DEFENSORIA PÚBLICA DO ESTADO DO RIO GRANDE DO SUL</p> <p>DIRETORIA DE ENGENHARIA, ARQUITETURA E MANUTENÇÃO PREDIAL - UNIDADE DE PROJETOS</p> <p>Rua 7 de Setembro, 666 - Centro - Porto Alegre/ RS - Fone: (51) 3210-8129</p>		
	<p>OBRA:</p> <p>PRÉDIO IPERGS</p>	<p>CONTEÚDO TÉCNICO DA PRANCHA:</p> <p>PERSIANAS</p>	<p>ESCALA:</p> <p>S/ E - A3</p>
<p>ASSUNTO:</p> <p>PERSIANAS HORIZONTAIS EM PVC - 4º PAVIMENTO ALA SUL</p>	<p>RESPONSÁVEL PROJETO:</p> <p>Carlos Alberto Colombo</p>	<p>DATA:</p> <p>12/11/2020</p>	



DEFENSORIA PÚBLICA
ESTADO DO RIO GRANDE DO SUL

DEFENSORIA PÚBLICA DO ESTADO DO RIO GRANDE DO SUL

DIRETORIA DE ENGENHARIA, ARQUITETURA E MANUTENÇÃO PREDIAL – UNIDADE DE PROJETOS
Rua 7 de setembro, 666 – Centro – Porto Alegre/ RS – Fone: (51) 3210-9319

OBRA:

PRÉDIO IPERGS

ID	PERSIANAS	DIMENSÕES (L x A)			ÁREA (m ²)	POSIÇÃO ACIONADOR	LADO DE RECOLHIMENTO
52	PERSIANA HORIZONTAL PVC 52	1,20	x	1,25	1,50	DIREITA	P/ CIMA
53	PERSIANA HORIZONTAL PVC 53	1,20	x	1,25	1,50	DIREITA	P/ CIMA
54	PERSIANA HORIZONTAL PVC 54	1,20	x	1,25	1,50	ESQUERDA	P/ CIMA
55	PERSIANA HORIZONTAL PVC 55	1,20	x	1,25	1,50	ESQUERDA	P/ CIMA
ÁREA TOTAL					6		

RESPONSÁVEL PELA ELABORAÇÃO:

DATA:



DEFENSORIA PÚBLICA DO ESTADO DO RIO GRANDE DO SUL

DIRETORIA DE ENGENHARIA, ARQUITETURA E MANUTENÇÃO PREDIAL – UNIDADE DE PROJETOS
Rua 7 de setembro, 666 – Centro – Porto Alegre/ RS – Fone: (51) 3210-9319

DEFENSORIA PÚBLICA
ESTADO DO RIO GRANDE DO SUL

OBRA:

PRÉDIO IPERGS – ALA SUL

ID	PERSIANAS	DIMENSÕES (L x A)			ÁREA (m ²)	POSICÃO ACIONADOR	LADO DE RECOLHIMENTO
34	PERSIANA HORIZONTAL PVC 34	1,30	x	1,25	1,63	ESQUERDA	P/ CIMA
35	PERSIANA HORIZONTAL PVC 35	1,30	x	1,25	1,63	DIREITA	P/ CIMA
36	PERSIANA HORIZONTAL PVC 36	1,30	x	1,25	1,63	DIREITA	P/ CIMA
ÁREA TOTAL					4,875		

RESPONSÁVEL PELA ELABORAÇÃO:

DATA:

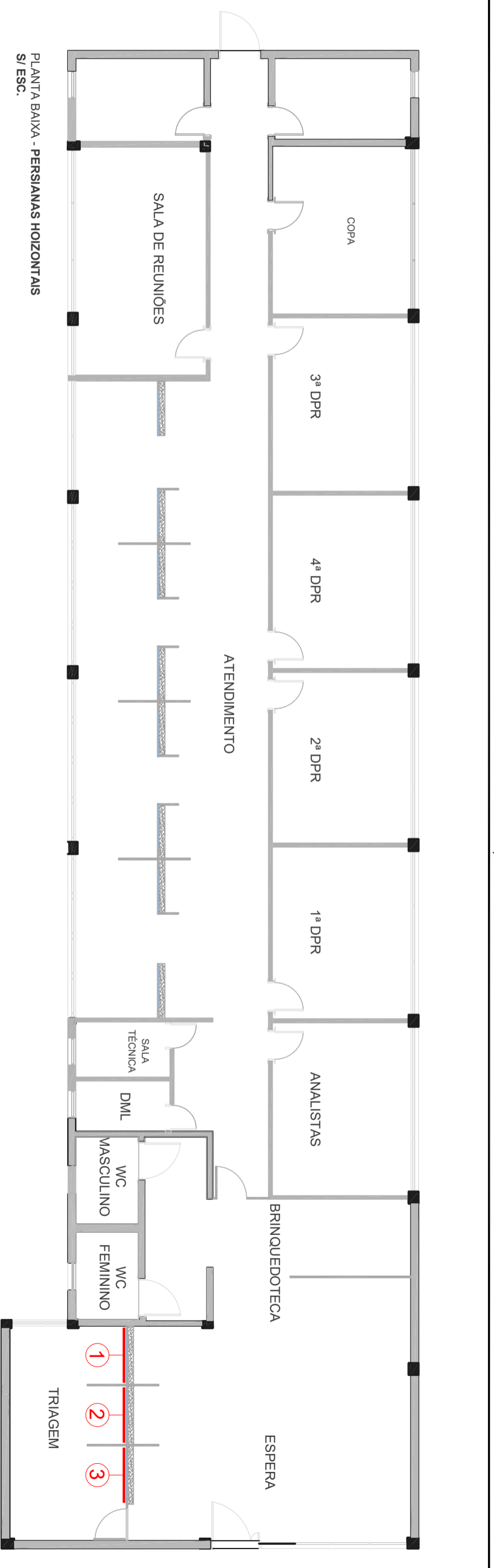

PLANTA BAIXA - PERSIANAS HORIZONTAIS S/ ESC.

PLANILHA DE PERSIANAS HORIZONTAIS

PERSINA	DIMENSÕES	ÁREA DA PERSIANA	ALTURA DA INSTALAÇÃO	MODELO/COR	FIXAÇÃO	AMBIENTE
1	140 cm x 140 cm	1,96 m²	2,10 m	horizontal/bege	perfil acima do vidro do guichê	sala de triagem
2	140 cm x 140 cm	1,96 m²	2,10 m	horizontal/bege	perfil acima do vidro do guichê	sala de triagem
3	140 cm x 140 cm	1,96 m²	2,10 m	horizontal/bege	perfil acima do vidro do guichê	sala de triagem

ÁREA TOTAL 5,88 m²



DEFENSORIA PÚBLICA DO ESTADO DO RIO GRANDE DO SUL
DIRETORIA DE ENGENHARIA, ARQUITETURA E MANUTENÇÃO PREDIAL - UNIDADE DE PROJETOS
Rua 7 de Setembro, 666 - Centro - Porto Alegre/RS - Fone: (51) 3210-8129

OBRA:
DEFENSORIA REGIONAL DE SANTO ANGELO
Av. Venâncio Aires, 1222 - São Gabriel - Santo Angelo/RS

CONTÉUDO TÉCNICO DA PRANCHA:
PLANTA BAIXA E PLANILHA DESCRITIVA

ESCALA:
S/ E - A3

PRANCHA:
01 / 02

ASSUNTO:
PROJETO DE PERSIANAS HORIZONTAIS

PROJETO ELABORADO POR:
Técnico de Edificações João Igor Donmeles

DATA:
23/11/2020

PERSIANA 1

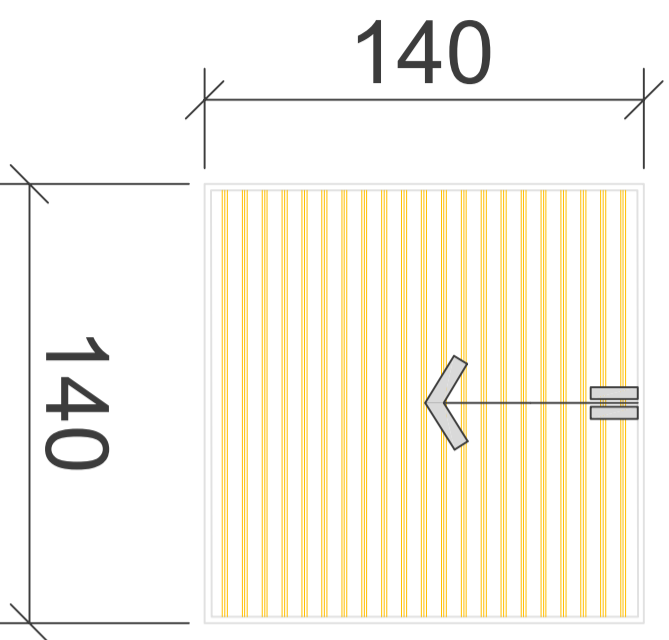

PERSIANA 2

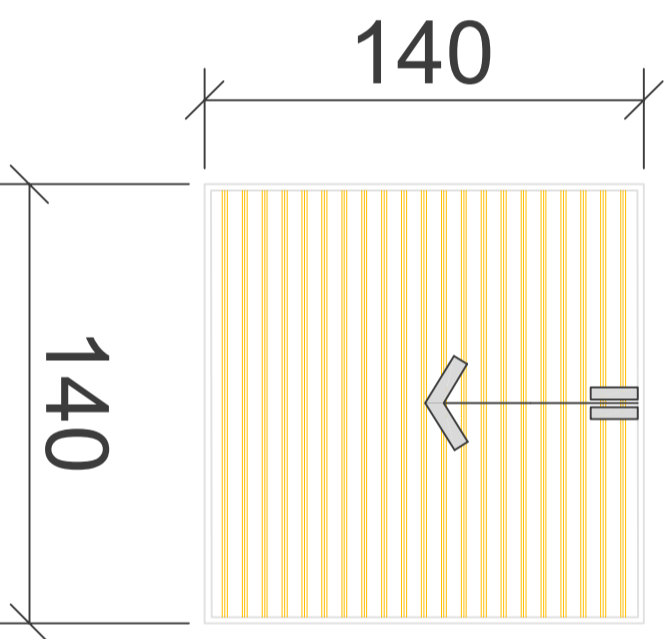

PERSIANA 3

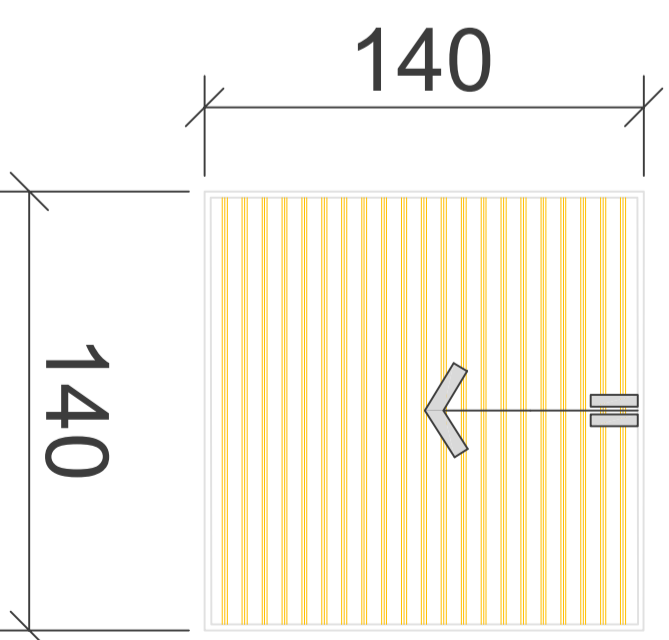

MODELO



DEFENSORIA PÚBLICA DO ESTADO DO RIO GRANDE DO SUL
 DIRETORIA DE ENGENHARIA, ARQUITETURA E MANUTENÇÃO PREDIAL - UNIDADE DE PROJETOS
 Rua 7 de Setembro, 666 - Centro - Porto Alegre/RS - Fone: (51) 3210-8129

OP

DEFENSORIA PÚBLICA DO ESTADO DO RIO GRANDE DO SUL

OBRA: DEFENSORIA REGIONAL DE SANTO ANGELO Av. Venâncio Aires, 1222 - São Carlos - Santo Angelo/RS	CONTEÚDO TÉCNICO DA PRANCHA: DIMENSIONAMENTO E SENTIDO DE ABERTURA	ESCALA: S/ E - A3	PRANCHA: 02/02
ASSUNTO: DETALHAMENTO DAS PERSIANAS HORIZONTAIS	PROJETO ELABORADO POR: Técnico de Edificações João Igor Donmeles	DATA: 23/11/2020	



DEFENSORIA PÚBLICA
ESTADO DO RIO GRANDE DO SUL

ANEXO III

AUTORIZAÇÃO DE FORNECIMENTO					
Número da Autorização:				Data da Emissão:	
Número do Processo:		Unidade responsável pelo recebimento			
Procedimento Contratação:					
Número do Contrato:		Nome do Responsável		Telefone	
Número do Empenho:					
Fornecedor:			CNPJ:		
Endereço:			Cidade:		UF:
Representante:			Tel:		E-mail:
Especificação	Marca/Modelo	Un.	Quant.	Valor	
				Unitário	Total
Nº de Itens	Prazo de Entrega	Condições de Pagamento		SUBTOTAL:	
				TOTAL:	
Local de Entrega:			Cidade:		Tel:
ATENÇÃO: As mercadorias somente serão recebidas mediante a apresentação da Nota Fiscal. As Notas Fiscais não poderão conter itens de processos diferentes. Os objetos serão recebidos provisoriamente conforme art. 73 da Lei nº 8.666/93.					
OBSERVAÇÕES:					
Informação para faturamento			Ciência em:		
Rua Sete de Setembro, nº 666 – 6º andar, em Porto Alegre/RS, CEP 90.010-190			Responsável da Empresa:		
CNPJ: 74.704.636/0001-50		Insc. Estadual: ISENTA		Nome e Assinatura	
Autoridade Competente					

Contratação submetida ao disposto nas Leis Federais nº 8.666/93 e nº 10.520/02, Lei Estadual nº 13.191/09 e na Resolução DPGE nº 21/2020, conforme instrumento convocatório.



DEFENSORIA PÚBLICA
ESTADO DO RIO GRANDE DO SUL

ANEXO IV – MODELO DE PROPOSTA COMERCIAL

PREGÃO ELETRÔNICO Nº 14/2021

O objeto da presente proposta é o fornecimento dos itens abaixo relacionados, para a Defensoria Pública do Estado do Rio Grande do Sul – DPE-RS, nos termos do Pregão Eletrônico nº 14/2021.

Ofertamos os seguintes valores, conforme relacionado a seguir, incluídas todas as despesas como as de encargos fiscais, comerciais, sociais, trabalhistas, fretes e outros pertinentes ao objeto:

Lote	Descrição	Quantidade	Marca/Modelo	Valor Unitário	Valor Total

CONDIÇÕES DE FORNECIMENTO

Prazo de Entrega:

Validade da Proposta:

Garantia do Objeto:

DADOS DA EMPRESA E CONTATO

Nome da empresa:

Endereço:

Telefone:

Fax:

E-mail da empresa:

Nome do contato:

Fone (caso distinto do informado acima):

E-mail do contato:

DADOS BANCÁRIOS

Banco:

Agência:

Conta:

Assinatura do Representante Legal